

ပြည်ထောင်စု သမ္မတမြန်မာနိုင်ငံတော် အစိုးရ
 စိုက်ပျိုးရေး၊ မွေးမြူရေးနှင့် ဆည်မြောင်းဝန်ကြီးဌာန
 ကျေးလက်ဒေသဖွံ့ဖြိုးတိုးတက်ရေး ဦးစီးဌာန
 တနင်္သာရီမြို့နယ်



လူထုဗဟိုပြု စီမံကိန်း
 National Community Driven Development Project
 (NCDDP)



ကျေးရွာဖွံ့ဖြိုးရေး အစီအစဉ်
 Village Development Plan (VDP)
 အမှတ်(၃)ကျေးရွာ၊ သိန်ခွန်းအုပ်စု

၂၀၁၆ ခုနှစ်

တနင်္သာရီမြို့

မာတိကာ

၁။	မြို့နယ်မြေပုံ	၃
၂။	ကျေးရွာအုပ်စုပြမြေပုံ (တည်နေရာ)	၄
၃။	အုပ်စုတွင်ပါဝင်သောကျေးရွာများစာရင်း	၅
၄။	ကျေးရွာအခြေခံအချက်အလက်များ	၅
၅။	လူထုပူးပေါင်းပါဝင်သော လူမှုဆန်းစစ်ခြင်းနှင့် အကဲဖြတ်ခြင်းလုပ်ငန်းစဉ် (PSA/PRA) အကျဉ်းချုပ်ဇယား	၇
၆။	ကျေးရွာဖွံ့ဖြိုးရေးအစီအစဉ်အတွက်အသုံးပြုခဲ့သော PRA tools များနှင့် တစ်ခုချင်းစီ အတွက် သုံးသပ်ချက်များ	၉
၇။	ကော်မတီဝင်များရွေးချယ်ခြင်းနှင့်ကျေးရွာဖွံ့ဖြိုးရေးအစီအစဉ်ဆောင်ရွက်မှုမှတ်တမ်းခါတ်ပုံများ	၂၆
၈။	ကော်မတီဝင်များစာရင်း	၂၇
၉။	ကျေးရွာအချက်အလက်(ပုံစံ-၁)	၂၈
၁၀။	စီမံကိန်းစက်ဝန်းအချိန်ဇယား(ပုံစံ-၂)	၃၁
၁၁။	ကျေးရွာဖွံ့ဖြိုးရေးဦးစားပေးအစီအစဉ်(ပုံစံ-၃)	၃၂
၁၂။	ကျေးရွာအုပ်စုစီမံကိန်းလုပ်ငန်းခွဲရွေးချယ်ခြင်း(ပုံစံ-၄)	၃၃
၁၃။	အစည်းအဝေးတက်ရောက်သူများစာရင်း(ပုံစံ-၁၂)	၃၈
၁၄။	အစည်းအဝေးမှတ်တမ်း	၃၉
၁၅။	ကဏ္ဍာအလိုက် ဦးစားပေးလုပ်ငန်းများ အကျဉ်းချုပ်	၄၀
၁၆။	VDP အရည်အသွေးထိန်းချုပ်မှု	၄၁

၁။ တနင်္သာရီမြို့နယ်ပြ မြေပုံ

MIMU



Myanmar Information Management Unit

Tanintharyi Township - Tanintharyi Region

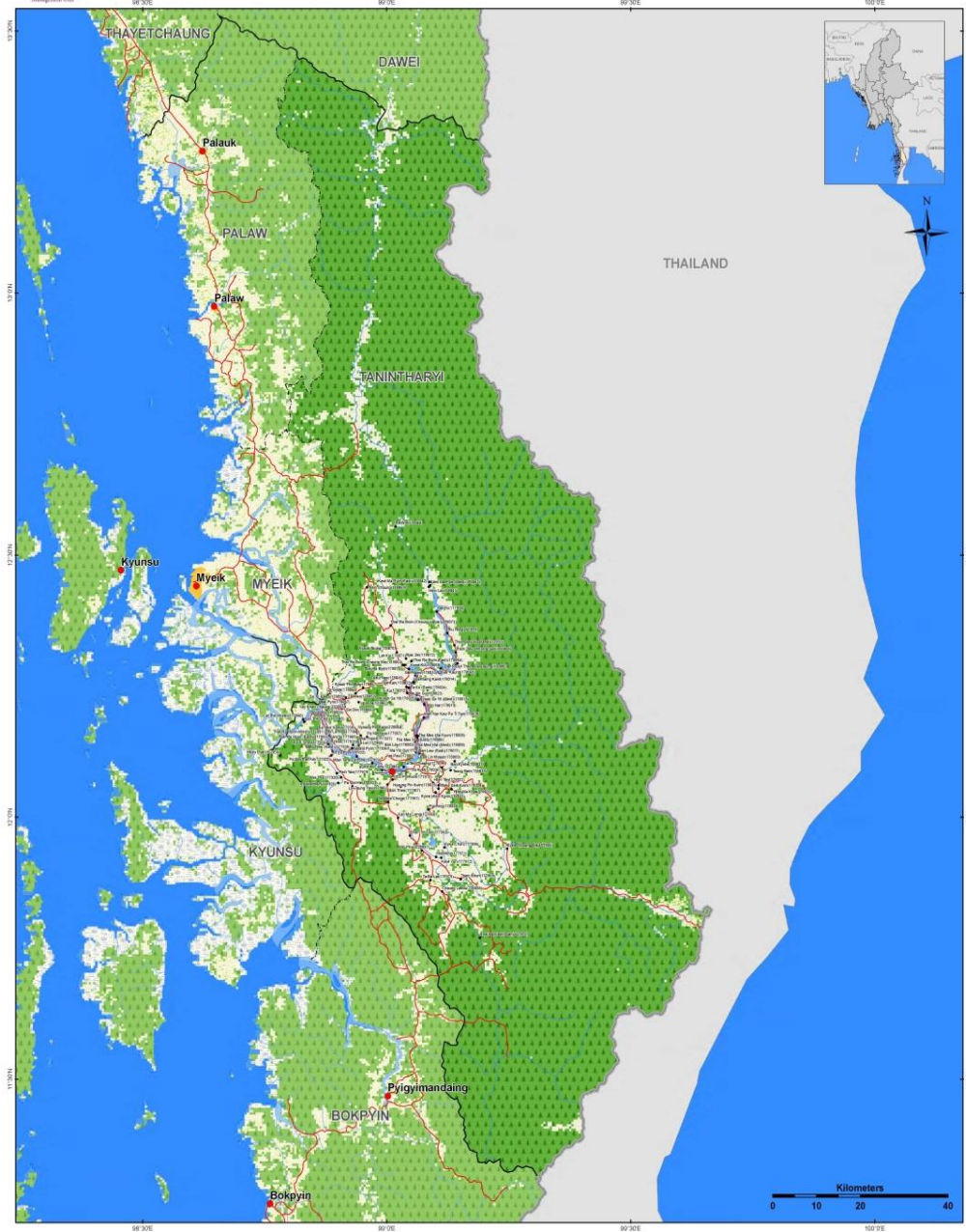

<p>Map ID: MIMU154-03 Creation Date: 09 Dec 2013 A1 Projection/Datum: Geographic/WGS84</p> <p>Data Source: BASE MAP - MIMU/Boundaries - WFP/modified by MIMU 2008. Landcover - LP DAAC - MCD12Q1 2011 V3 ISIP (Type1) Place name - Ministry of Home Affairs (2012) Translated by MIMU</p>	<p>Legend</p> <ul style="list-style-type: none"> Villages Towns Road Railways Non-Perennial/Intermittent/Floating Potential/Permanent Stream Coast Township Boundary District Boundary State Boundary International Boundary 	<p>Landcover</p> <ul style="list-style-type: none"> Crop and Vegetation Forest Mixed Forest Grassland Shrubland Snow Ice Build-up Area Bare Land Wetland Water 	<p> Myanmar Information Management Unit (MIMU) is a common resource of the Humanitarian Country Team (HCT), providing information management services, including GIS mapping and analysis, to the humanitarian and development actors both inside and outside of Myanmar. Map produced by the MIMU. E-mail: info.mimu@undp.org Website: www.themimu.info </p>
---	---	---	--

၂။ သိန်ခွန်းကျေးရွာ အုပ်စုပြင် မြေပုံ

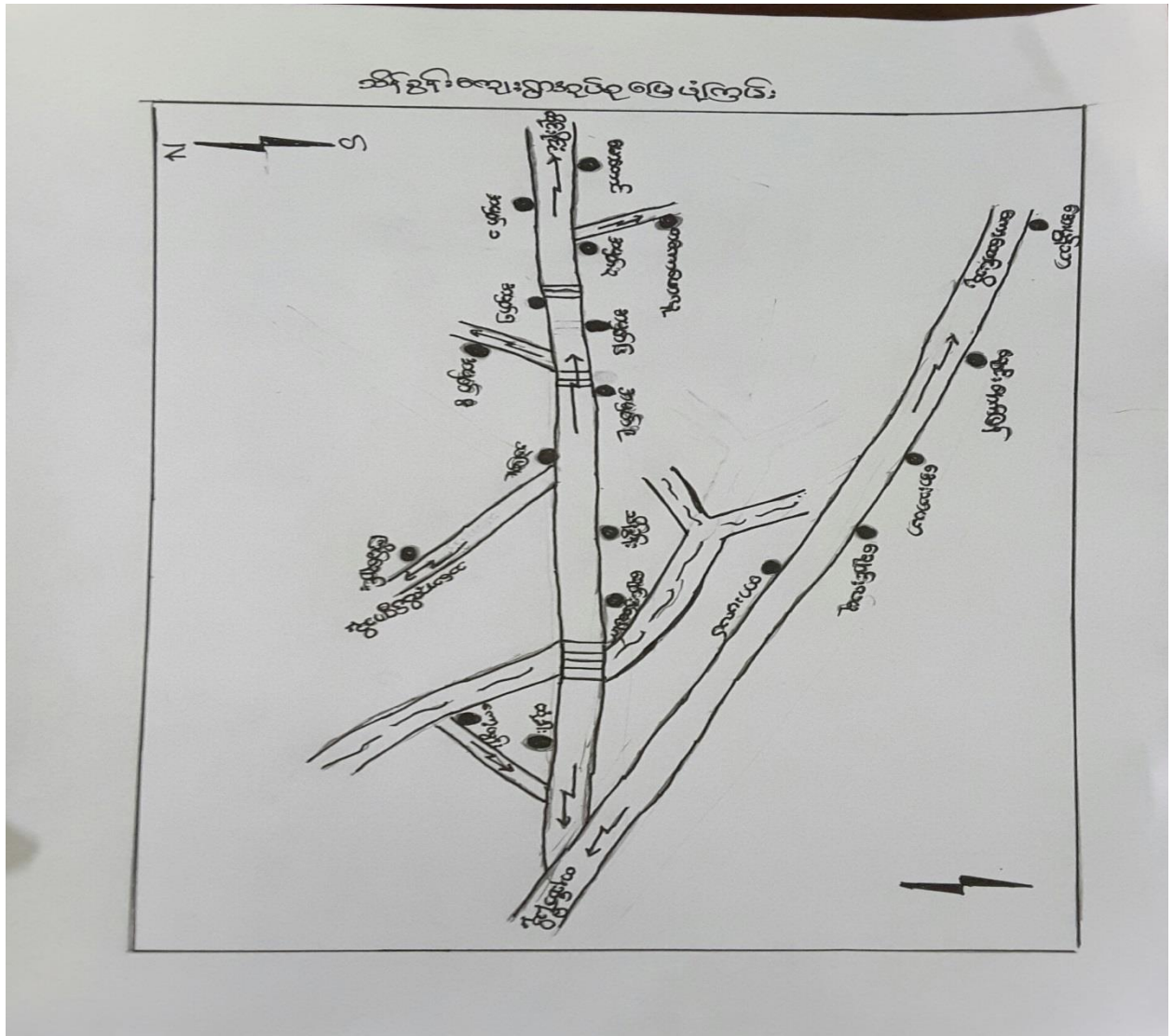

၃။ အုပ်စုတွင်ပါဝင်သောကျေးရွာများစာရင်း

ကျေးရွာအုပ်စုတွင်း ပါဝင်သော ကျေးရွာများမှာ သိန်ခွန်းကျေးရွာ၊ ကော့ယွန်းကျေးရွာ၊ ထုံခါးကျေးရွာ၊ ချောင်းနှစ်ပေါက်ကျေးရွာ၊ တားပလပ်ကျေးရွာ၊ ချောင်းလမုကျေးရွာ၊ အေးသာယာကျေးရွာ၊ ချောင်းနှစ်ပေါက်ကျေးရွာ၊ သဲဖြူကျေးရွာ၊ ကြိမ်ချောင်းကျေးရွာ၊ အမှတ်(၁)ကျေးရွာ၊ အမှတ်(၃)ကျေးရွာ၊ အမှတ်(၅)ကျေးရွာ၊ အမှတ်(၆)ကျေးရွာ၊ အမှတ်(၈)ကျေးရွာ၊ အမှတ်(၉)ကျေးရွာ၊ တကောဖောလူကျေးရွာ၊ အေးမွန်သာကျေးရွာ၊ မောတောင်ကျေးရွာ တို့ဖြစ်ပါသည်။

၄။ ကျေးရွာအခြေခံအချက်အလက်မ

ကျေးရွာတွင် အဓိကနေထိုင်သော လူမျိုးများမှာ ကရင်လူမျိုးများ နှင့်ဗမာ လူမျိုးများဖြစ်ပါသည်။ ကျေးရွာတွင် ကရင်ပိုင်းနှင့် ဗမာပိုင်း နှစ်ပိုင်းကွဲနေပါသည်။ ကရင်လူမျိုးများသည် ခရစ်ယာန်ဘာသာကို ကိုးကွယ်ပြီး၊ ဗမာလူမျိုးများသည် ဗုဒ္ဓဘာသာကို ကိုးကွယ်ကြပါသည်။ ကရင်ပိုင်းတွင် ခရစ်ယာန်ဘုရားကျောင်း ရှိပြီး၊ ဗမာပိုင်းတွင် ဘုန်းကြီးကျောင်းနှင့်စေတီရှိပါသည်။ ရွာတွင် မူလတန်းကျောင်းရှိပြီး ကလေးများကို စာသင်ပေးသော ဆရာ/မ များမှာ အခြားရွာမှ လာကြသည်။ ရွာတွင် လက်သမားဆရာနှင့် ပိုက်သွယ်ဆရာများလည်းရှိပါသည်။ ကျန်းမာရေးအတွက် အရံသားဖွာဆရာမလည်းရှိပါသည်။

သိန်ခွန်းအုပ်စုမှ အမှတ်(၃)သို့ သွားရာတွင် ခရီးအကာအဝေး (၃၁)မိုင်ဝေးသည်။ မိုးရာသီတွင် ဆိုင်ကယ်ဖြင့် သုံးနာရီသွားရပြီး၊ နွေရာသီတွင် ဆိုင်ကယ်ဖြင့် နှစ်နာရီ သွားရပါသည်။ ရွာလမ်းမကြီးမှ ကတ္တရာလမ်းဖြစ်ပြီး ရွာတွင်းလမ်းမှာ မြေသားလမ်းဖြစ်ပါသည်။

ကျေးရွာတွင်နေထိုင်သော ရွာသူ/သားအများစုသည် တောင်ယာလုပ်ကြသည်။ အချို့ချမ်းသာသူအနည်းစုတွင် ကွမ်းခြံနှင့်အိမ်ဈေးဆိုင်များ ရှိကြသည်။ နေ့စားကျပန်း လုပ်သားများသည် ကြုံရာကျပန်းအလုပ်ကို ရာသီအလိုက် လုပ်ကိုင်ကြပြီး အသက်မွေးဝမ်းကျောင်းပြုကြပါသည်။ ရွာရှိ ကရင်လူမျိုးအများစုသည် အခြားနေရာမှ ပြောင်းလာပြီး အခြေချနေထိုင်ကြသည်။ အမှတ်(၃) ကျေးရွာတွင် ချောင်း တစ်ချောင်းသာရှိပါသည်။ တစ်ရွာလုံးက

ထိုချောင်းကိုအားထားပြီး မှီဝဲသောက်သုံးရပါသည်။ ရွာကို ဆီအုန်းကုမ္ပဏီ နှင့် ရာဘာကုမ္ပဏီ
 ပိုင်းရံထားပါသည်။ မိုးရာသီတွင် သောက်သုံးရေအတွက်အဆင်ပြေသော်လည်း နွေရာသီတွင်
 အဆင်မပြေဖြစ်သည်။ နွေရာသီတွင် ကုမ္ပဏီမှ ပေးသောရေကို တန်းစီးပြီး ခပ်ယူသုံးစွဲရပါသည်။
 ကျေးရွာသို့ ရောက်ရှိရန် အဓိက အားထားရသော် ယာဉ်မှာ မော်တော်ဆိုင်ကယ်နှင့်ကားဖြစ်ပါသည်။

၅။ လူထု ပူးပေါင်းပါဝင်သော လူမှု ဆန်းစစ်ခြင်းနှင့် အကဲဖြတ်ခြင်း လုပ်ငန်းစဉ် (PSA/PRA) အကျဉ်းချုပ်

စဉ်	အကြောင်းအရာ	ရက်စွဲ	ဦးတည် အုပ်စု	တက်ရောက်သူ			အဓိကဆွေးနွေးချက်များ
				ကျား	မ	ပေါင်း	
၁	လူမှု/စီးပွားရေးအဆင့် သတ်မှတ်ခြင်း (Wealth Ranking)	21.3.2016	အလယ်လတ်၊ နွမ်းပါး၊ အလွန်နွမ်းပါး အုပ်စုများ	43	29	63	ကျေးရွာလူထုအတွင်းရှိ ထိခိုက်လွယ်သူများ အရေအတွက်ကို သိရှိရန် နှင့် လုပ်ငန်း၏ အကျိုးခံစားမှုတွင် ၎င်းတို့၏ ဦးရေးပါဝင်မှုကို သိရှိရန်အတွက် ကြွယ်ဝမှု အဆင့် သတ်မှတ်ခြင်း ကို ကျေးရွာသူ/သား များ၏ သဘောတူညီချက်ဖြင့် ဆွေးနွေးမှု ပြုလုပ်ခဲ့ပါသည်။
၂	ရာသီခွင်ပြက္ခဒိန် (Seasonal Calendar)	21.3.2016	ကျေးရွာလူထု	43	29	63	ကျေးရွာလူထု၏ ဝင်ငွေနည်းဆုံး/များဆုံးလ၊ ပွဲလမ်းသဘင်ကာလ၊ ကျန်းမာရေး ချို့တဲ့သောရာသီ၊ စိုစွတ်/ခြောက်သွေ့သောရာသီ၊ စပါးရာသီနှင့်စပါးရိတ်သိမ်းချိန်၊ တောင်ယာခုတ်ချိန်တို့ ဆွေးနွေးခဲ့ကြသည်။
၃	ကျေးရွာ လူမှုရေး၊ သံယာဇာတပြမြေပုံ (Social Map & Resource Map)	21.3.2016	ကျေးရွာလူထု	43	29	63	အခြေခံ ဆောက်အုံ၊ လယ်ယာ နှင့် ဥယျာဉ်ခြံ၊ ချောင်းနှင့် တံတား၊ လမ်းပန်းဆက်သွယ်ရေး ခြေနေနှင့်တောတောင်ရေမြေ သဘာဝ ပြမြေပုံကို ရေးဆွဲခဲ့ပါသည်။

၄	ပြဿနာ သစ်ပင် (Problem Tree)	22.3.2016	ကော်မတီဝင်များ နှင့်ကျေးရွာလူထု	38	32	70	တက်ရောက်သူများကို အုပ်စု နှစ်စု ဖွဲ့၍ ပြဿနာများ ကို အတူတကွဖော်ထုတ် ဆွေးနွေး ခဲ့ရာ ရေအခက်အခဲ၊ မီးအခက်အခဲ ကျောင်းပရိဘောဂ အခက်အခဲနှင့် ဆေးပေးခန်းများတူညီစွာထွက်လာ ပါသည်။
၅	ပင့်ကူအိမ်ကွန်ယက် (Spider Web)	21.3.2016	ကျေးရွာလူထု	43	29	63	အမျိုးသား/သမီးများ၏ အခွင့်ရေးတန်းတူညီမျှ ရှိမှု/ မရှိမှု၏အကြောင်းရင်းများကိုလည်း ထည့်သွင်း ဆွေးနွေး ခဲ့ကြသည်။
၆	အဖွဲ့စည်းချိတ်ဆက်ပုံ (Venn Diagram)	21.3.2016	ကျေးရွာလူထု	43	29	63	ကျေးရွာများနှင့်အတူ ကျေးရွာအတွင်းရှိ အဖွဲ့အစည်းများ၊ ပြင်ပအဖွဲ့အစည်းများနှင့် မည်ကဲ့သို့ ချိတ်ဆက် လုပ်ဆောင်နေမှုများကို ဆွေးနွေးခဲ့ကြပါသည်။
၇	ကျေးရွာ၏ (၅) နှစ်စာ ဦးစားပေးစီစဉ်ပြဇယား (Metric Ranking)	22.3.2016	ကော်မတီဝင်များ နှင့်ကျေးရွာလူထု	38	32	70	ကျေးရွာလူထု၏ အဓိကလိုအပ်ချက်ကို ဖော်ထုတ် ပြီး ဦးစားပေးလုပ်ငန်းများကို ဆွေးနွေးခဲ့ကြသည်။

၆.၁။ ဥစ္စာနေ ကြွယ်ဝမှု အဆင့် သတ်မှတ်ခြင်း

အမှတ်(၃)၅ ဥစ္စာနေ အဆင့်သတ်မှတ်ခြင်း		အိမ်အရေအတွက်	%
ချမ်းသာ	မရှိ		
အလယ်အလတ်	<ul style="list-style-type: none"> သစ်သားအိမ်၊ ဆိုင်ကယ်၊ ကား၊ လောင်ယာ (၁၀)စီး၊ ဈေးဆိုင်၊ ဖော်ဗာဂျီ 	11	
နွမ်းပါး	<ul style="list-style-type: none"> ဝါးအိမ်၊ နေ့စားအရည်၊ ဆိုင်ကယ် 	29	
အလွန်နွမ်းပါး	<ul style="list-style-type: none"> သက်ကယ်မိုး၊ လက်ကုပ်လက်စား 	50	
		90	100%

ဥစ္စာနေ ကြွယ်ဝမှု အဆင့် သတ်မှတ်ခြင်း အပေါ်သုံးသပ်ချက်များ

အလယ်အလတ်	နွမ်းပါး	အလွန်နွမ်းပါး
ကျေးရွာလူထုမှ အလယ်အလတ် သတ်မှတ်ချက်ကို သစ်သားအိမ်၊ ဆိုင်ကယ်၊ ကား၊ တောင်ယာ(၁၀)ဧက၊ ဈေးဆိုင်၊ ထော်လာဂျီ များဖြစ်သည်။	နွမ်းပါးအနွံဆင့်ကို သတ်မှတ်ရာတွင် ဝါးအိမ်၊ နေ့စားအလုပ်သမား၊ ဆိုင်ကယ်တို့ဖြစ်သည်။	ထိခိုက်လွယ်သူများ (အလွန်နွမ်းပါး) ကို သတ်မှတ်ရာတွင် ၎င်းတို့သည် သက်ကယ်မိုးအိမ်တွင်နေ၊ လက်လုပ်လက်စားဖြစ်သည်။

၆.၂။ ရာသီခွင်ပြက္ခဒိန်

ရာသီခွင်ပြက္ခဒိန်အယာဉ် အမှတ်(၃)ကျေးရွာ

အကြောင်းအရာ	ဇန်နဝါရီလ	ဖေဖော်ဝါရီလ	မတ်လ	ဧပြီလ	မေလ	ဇွန်လ	ဇူလိုင်လ	ဇူလိုင်လ	စက်တင်ဘာလ	အောက်တိုဘာလ	နိုဝင်ဘာလ	ဒီဇင်ဘာလ	ဝင်ငွေ	ထွက်ငွေ
သားယာဉ်ချိန်	///	///											-	(သို့) ဘဏ် အသုံး (၃၀)
သားယာဉ်					///	///							-	(သို့) ဘဏ် အသုံး (၃၀)
သားယာဉ်ချိန်										///	///		(သို့) ဘဏ် အသုံး (၃၀)	(သို့) ဘဏ် အသုံး (၃၀)
ရွာမဘက်			///	///						///	///		-	(သို့) ဘဏ် အသုံး (၃၀)
အမှတ်(၃)ကျေးရွာ	///	///	///	///						///	///		-	-
ခိုခွယ်ကျေးရွာ					///	///	///	///	///	///	///			
ကျေးရွာချိန်				///	///	///	///	///	///	///	///			
ဝင်ငွေအယာဉ်	///	///								///	///			
ဝင်ငွေအယာဉ်										///	///			

ရာသီခွင်ပြက္ခဒိန်အကြောင်းကို ဆွေးနွေးသုံးသပ်ရာတွင် အောက်ပါတို့ကို တွေ့ရှိခဲ့ပါသည်။

<p>- စီးပွားရေး</p>	<ul style="list-style-type: none"> - ကျေးရွာ၏ အဓိကအလုပ်မှာ တောင်ယာနှင့် ဥယျာဉ်ခြံ ဖြစ်ပါသည်။ တောင်ယာခုတ်ချိန်ကို ပြာသို၊တပို့၊တွဲလဟု သတ်မှတ် သည်။ စပါးရာသီချိန်ကို ကဆုန်၊ နယုန်ဟုသတ်မှတ်သည်။ စပါးရိတ်ချိန်ကို တန်ဆောင်မုန်း၊ နတ်တော်ဟု သတ်မှတ်ကြသည်။ - ဝင်ငွေနည်းသည့် ကာလမှာ ပြာသို၊တပို့၊တွဲ ၊ တန်ဆောင်မုန်း၊ နတ်တော်လ တို့ဖြစ်သည်။ ထိုလများတွင် ကြုံရာကျပန်းအလုပ်လုပ်ကြသည်။ - ဝင်ငွေများသောလမှာ သီတင်းကျွတ်၊ တန်ဆောင်မုန်း၊ နတ်တော်လတို့ဖြစ်ပါသည်။
<p>- လူမှုရေး (ပွဲလမ်းသဘင်)</p>	<ul style="list-style-type: none"> - ပွဲလမ်းသဘင်ကာလများမှာ တန်ခူးလ၊ သီတင်းကျွတ် တန်ဆောင်မုန်းနှင့် နတ်တော်လများဖြစ်ပါသည်။
<p>- ကျန်းမာရေးချို့တဲ့သောရာသီ</p>	<ul style="list-style-type: none"> - ကျန်းမာရေးချို့တဲ့သော ရာသီမှာ တန်ခူး၊ ကဆုန်၊ တော်သလင်းနှင့်သီတင်းကျွတ်လတို့ဖြစ်ပါသည်။
<p>- ခြောက်သွေ့ရာသီနှင့် စိုစွတ်ရာသီ</p>	<ul style="list-style-type: none"> - ခြောက်သွေ့သောရာသီမှာ ပြာသိုမှတန်ခူး၊ တန်ဆောင်မုန်းနှင့်နတ်တော်လတို့ဖြစ်ပါသည်။ - စိုစွတ်ရာသီမှာ ကဆုန်လမှ တန်ဆောင်မုန်းလ တို့ဖြစ်သည်။

၆.၃။ ကျေးရွာ လူမှုရေးပြ သံယာဇာတပြ မြေပုံ



အမှတ်(၃)ကျေးရွာသည် ဆီအုန်းကုမ္ပဏီ၊ ရာဘာကုမ္ပဏီများ ပိုင်းရံထားပါသည်။ မူလတန်းကိုလည်း ကုမ္ပဏီမှ တာဝန်ယူဆောက်လုပ်ပေးထားပါသည်။

ကျေးရွာ လူမှုရေးပြ မြေပုံကို ရေးဆွဲရာတွင် အနီရောင်အိမ်များကို အလွန်နွမ်းပါးသူများ၏ အိမ်ကို ကိုယ်စားပြုပြီး၊ အပြာရောင်မှာ နွမ်းပါး မိသားစုများကို ကိုယ်စားပြုပါသည်။ အဝါရောင်ရှိ အိမ်များကို အလယ်အလတ် အိမ်များအတွက် ကိုယ်စားပြုပါသည်။ ရွာတွင် ချောင်းတစ်ချောင်းရှိပါသည်။ ရွာသူ/သားများသည် ထိုချောင်းမှ ရေကို မှီဝဲသောက်သုံးနေရပါသည်။ ကုမ္ပဏီတစ်ခုမှလည်း စိမ့်စမ်းရေ သွယ်ပေးရန် ပြုလုပ်နေကြပါသည်။ ရွာသားများသည် ခြံစိုက်ပျိုးခြင်းကို ကုမ္ပဏီ အပြင်ဘက်ရှိ တောတောင်များတွင် နေရာရှင်းလင်းပြီး စိုက်ကြပါသည်။

ကျပန်းလုပ်သားများသည် ကြုံရာအလုပ်ကို ရာသီအလိုက် လုပ်ကိုင်စားသောက်နေကြပါသည်။

၆.၄။ ပြဿနာသစ်ပင်

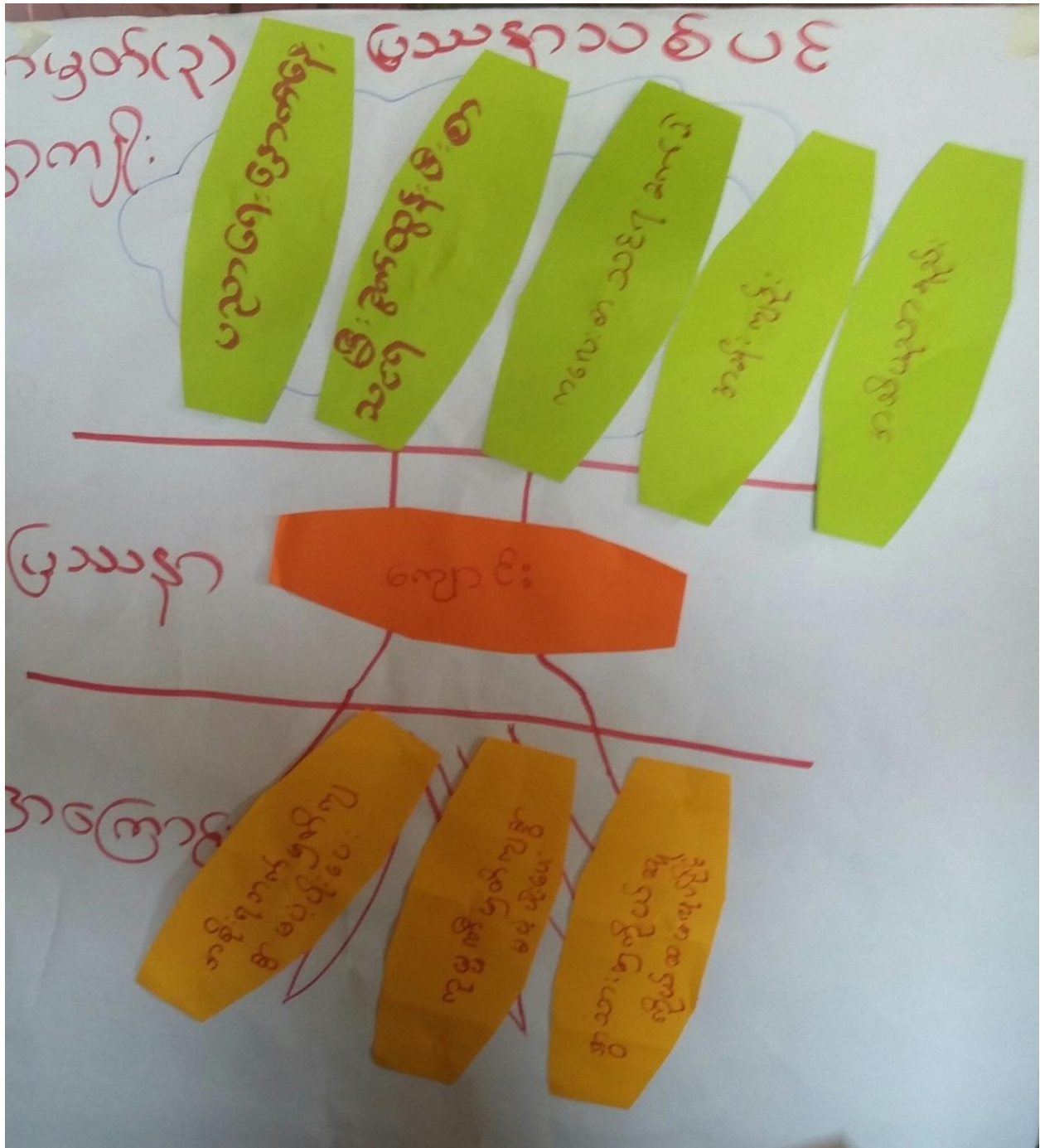

ပြဿနာသစ်ပင် သုံးသပ်ခြင်း

ပြဿနာကိုလေ့လာဆန်းစစ်ရာတွင် ကျေးရွာရှိ ကလေးများ ပညာကိုကောင်းစွာ သင်ကြားနိုင်ဖို့ ကျောင်းမှာ ကျောင်းအင်္ဂါရပ်နှင့်မညီသောကြောင့် ပြန်လည်ပြင်ဆင်ရန်လိုအပ်ကြောင်း တွေ့ရပါသည်။

ကျောင်းကို ပြန်လည်မွမ်းမံ/တိုးချဲ့ဖို့ ကုမ္ပဏီမှတာဝန်ယူထားကြောင်းသိရပါသည်။

၆.၅။ ပင့်ကူအိမ်ပြ မြေပုံ

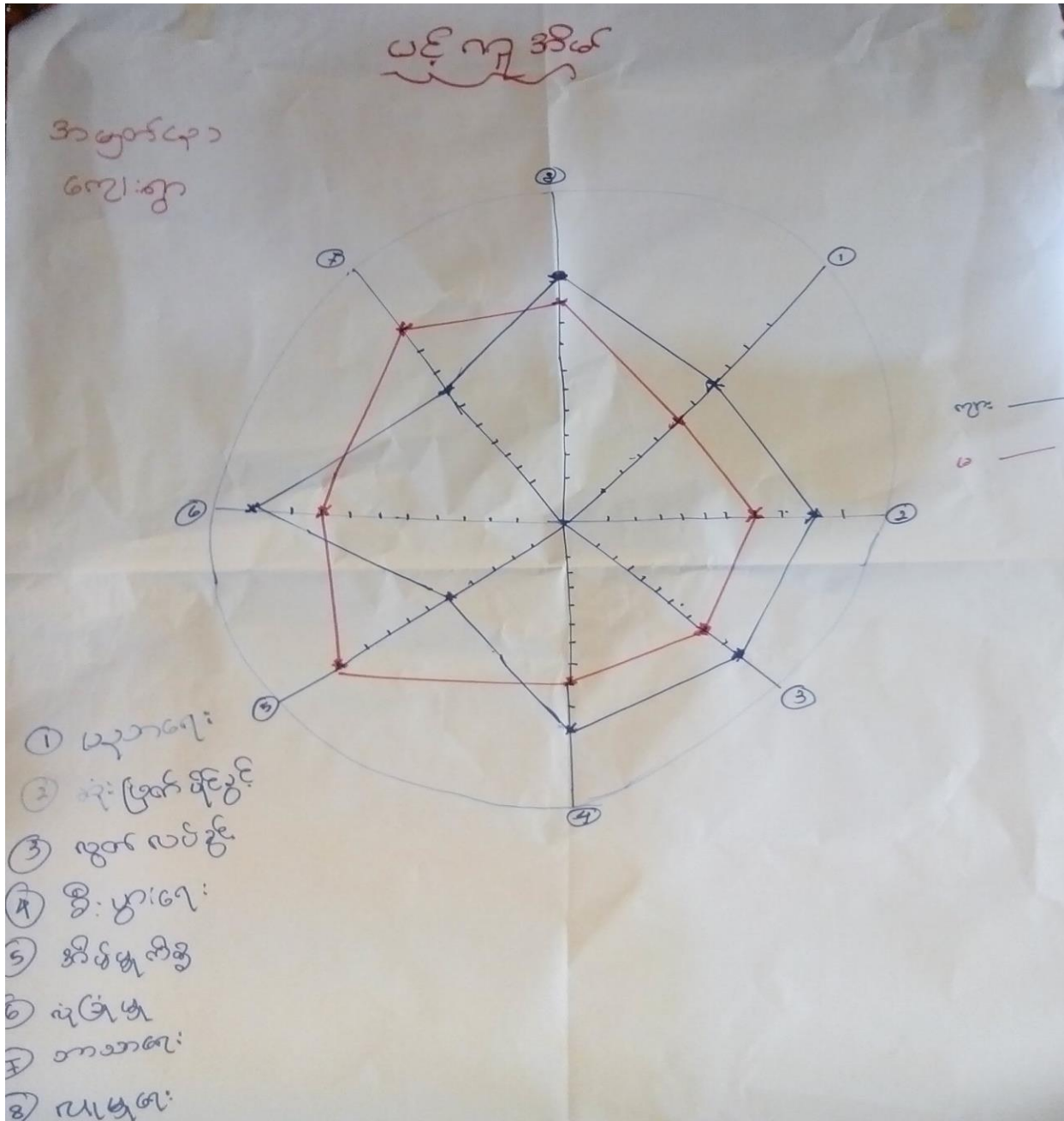

ပင့်ကူအိမ်ပြင်မြဲပုံ ဆွေးနွေးမှုများကို လေ့လာဆန်းစစ်ရာတွင် အမျိုးသား နှင့် အမျိုးသမီးများ၏ အခွင့်အရေးများကို နှိုင်းယှဉ်ရာတွင် အမျိုးသားများအခွင့်အရေးမှာ အမျိုးသမီးအခွင့်အရေးထက် များနေပါသည်။ သို့သော် ဘာသာရေးနှင့် အိမ်မှုကိစ္စများတွင် အမျိုးသမီးများသည် အမျိုးသားထက် သာနေပါသည်။

အသုံးပြုသူ

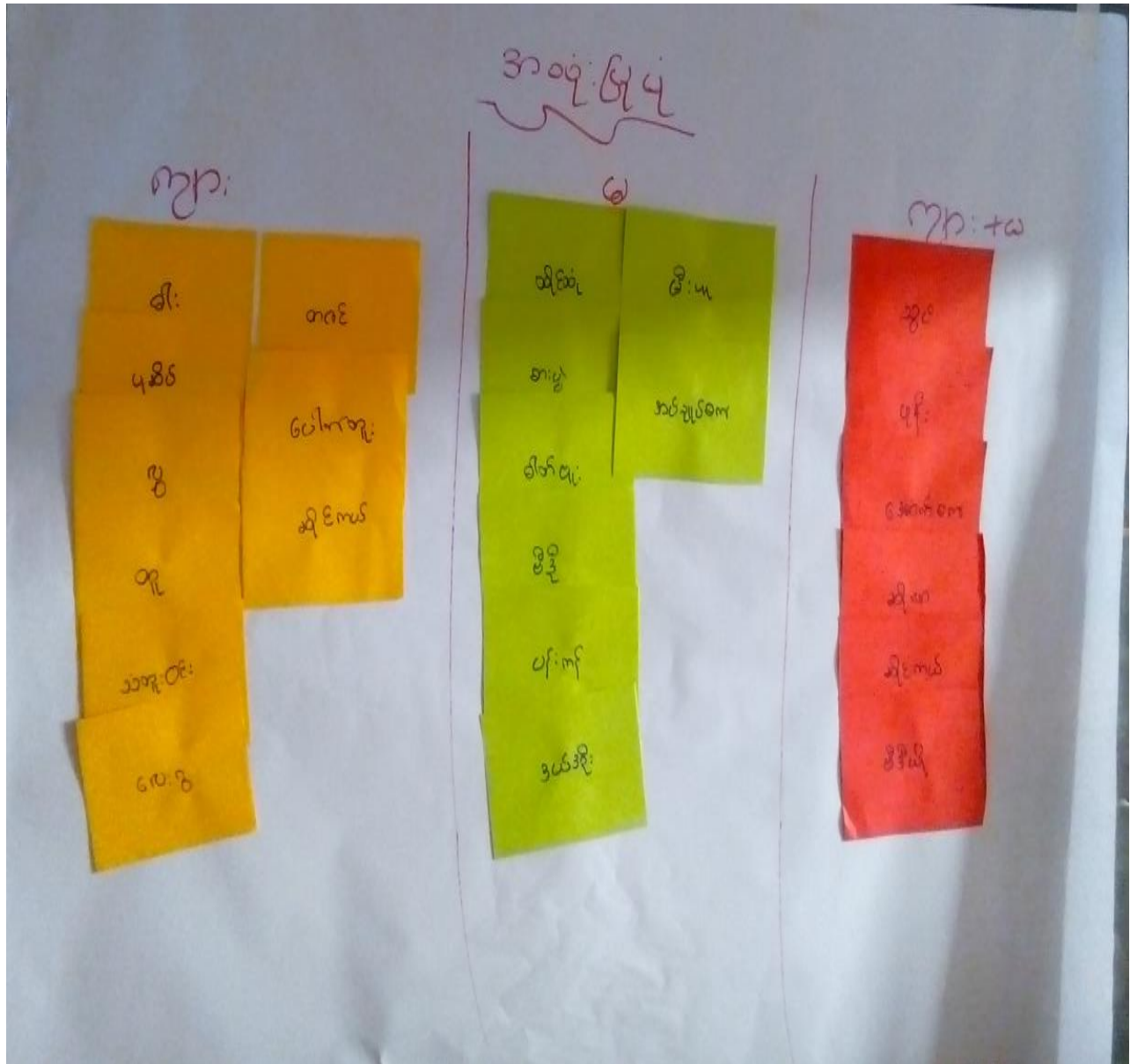

အသုံးပြုပုံကို လေ့လာဆန်းစစ်ရာတွင် ယောကျားမိန်းမများအသုံးပြုသော အရာများတူညီနေကြောင်း တွေ့ရပါသည်။ မတူညီသောအရာများနည်းပါးလှပါသည်။

ထိန်းချုပ်/ဆုံးဖြတ်ချက်ချသူ

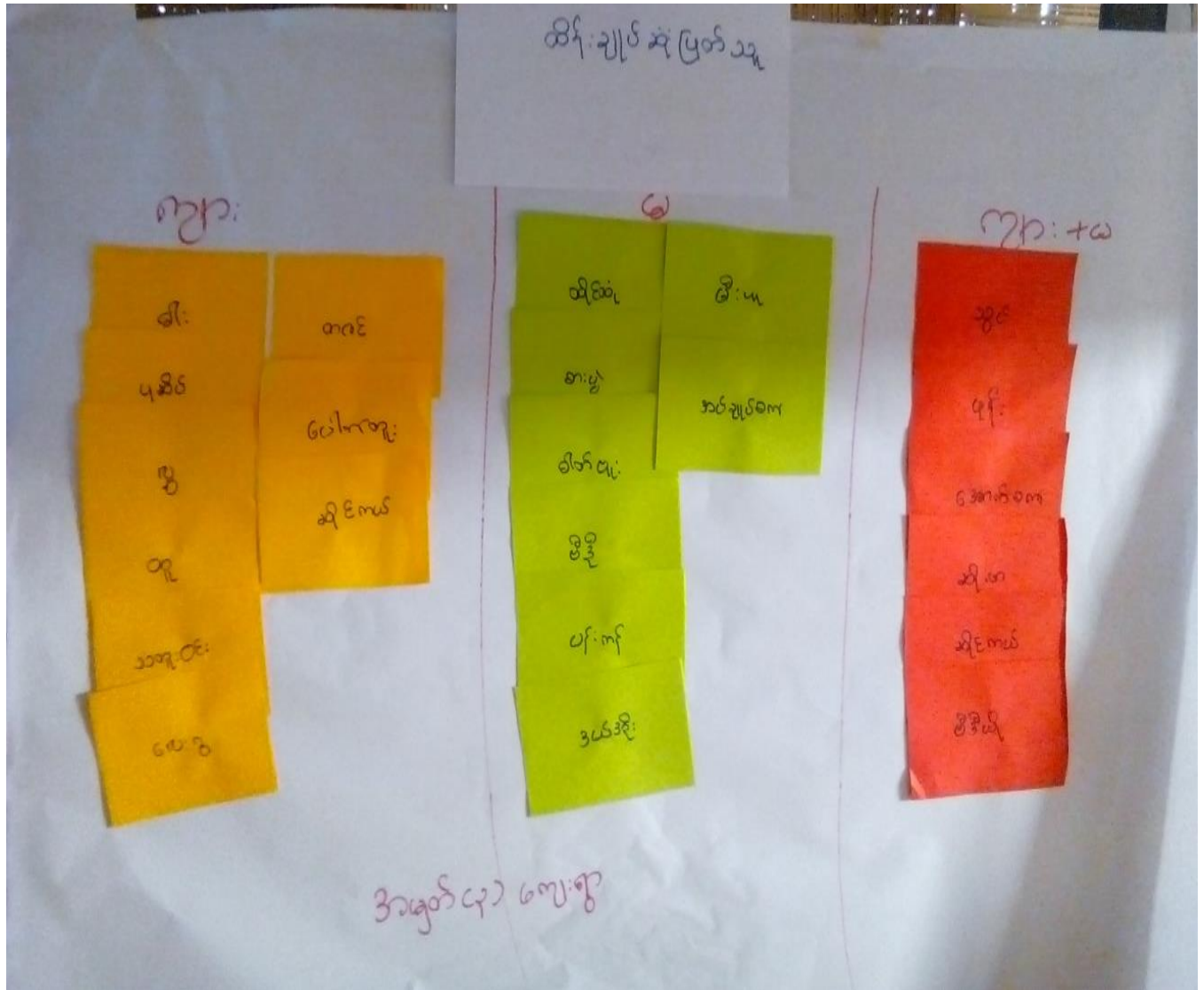

ထိန်းချုပ်ဆုံးဖြတ်သူဆွေးနွေးမှုများကို လေ့လာဆန်းစစ်ရာတွင် ဆုံးဖြတ်ချက်တစ်ခုခုကို ပြုလုပ်ရာတွင် အများအားဖြင့် အမျိုးသားများသာ ဆုံးဖြတ်ကြောင်းတွေ့ရသည်။ အမျိုးသမီးများ၏ဆုံးဖြတ်ချက် နည်းပါးကြောင်း တွေ့ရသည်။ အမျိုးသမီးများသည် ၎င်းတို့နှင့် တိုက်ရိုက်ဆက်စပ်နေသော ကိစ္စရပ် များတွင် ဆုံးဖြတ်ချက်များ ချနိုင်သော်လည်း အိမ်ထောင်၊ မိသားစုနှင့်ဆက်စပ်သော ကိစ္စရပ်များတွင်မူ ယောက်ကျားမိန်းမ နှစ်ဦးတိုင်ပင်ပြီးမှ သာဆုံးဖြတ် ယောက်ကျားများမှ နောက်ဆုံး ဆုံးဖြတ်ချက် ချသူများဖြစ်ပါသည်။

၆.၆။ Venn ချိတ်ဆက်မှုပြ မြေပုံ

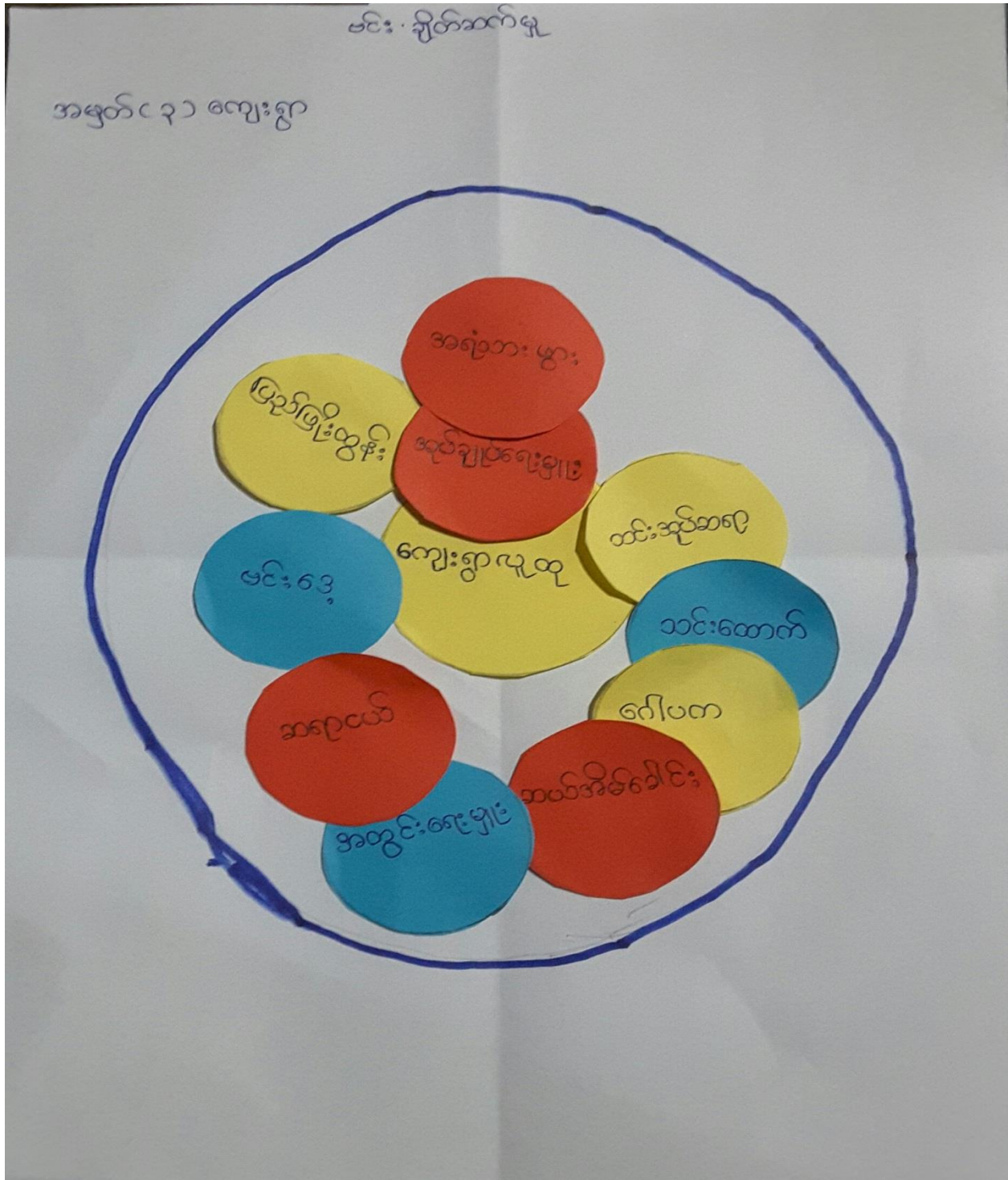

ချိတ်ဆက်မှုပြမြေပုံကို လေ့လာဆန်းစစ်ရာတွင် ကျေးရွာလူထုများသည် အုပ်ချုပ်ရေးမှူး၊ အရံသားဖွားတို့နှင့် ဆက်သွယ်မှုရှိပြီး၊ သင်းအုပ်ဆရာ၊ သင်းထောက်၊ ဂေါပဂ၊ ဆယ်အိမ်ခေါင်း၊ အတွင်းရေးမှူး၊ ဆရာငယ်တို့နှင့်ဆက်သွယ်မှုရှိကြောင်း တွေ့ရသည်။ ထို့ပြင် ဗင်းဒေ့ကုမ္ပဏီ၊ ပြည်ဖြိုးထွန်းကုမ္ပဏီနှင့်လည်း ဆက်သွယ်မှုရှိသည်။

၆.၇။ အခက်အခဲအတားဆီးများ

အမျိုးသားအဖွဲ့မှတင်ပြသော အခက်အခဲများ		အမျိုးသမီးမှတင်ပြသော အခက်အခဲများ	
၁။	သောက်သုံးရေ မလုံလောက်ခြင်းကြောင့် ကျန်းမာသန့်ရှင်းရေးတွက် ခက်ခဲခြင်း။	၁။	သောက်သုံးရေ မလုံလောက်ခြင်းကြောင့် ကျန်းမာရေးထိခိုက်ခြင်း။
၂။	လျှပ်စစ်မီးမရှိခြင်းကြောင့် ကလေးများ စာကျက်ရန်နှင့် သွားလာရေးတွက် ခက်ခဲခြင်း	၂။	လျှပ်စစ်မီးမရှိခြင်းကြောင့် ညဘက်အပြင် ထွက်ရာတွင် လုံခြုံမှုနည်းခြင်း။
၃။	စာသင်ခန်းနည်းပါးခြင်းကြောင့် ကလေးများ စာသင်ရာတွင် ခက်ခဲခြင်း။	၃။	စာသင်ခန်းများ မလုံလောက်ခြင်းအကြောင့် ကလေးများ စာသင်ကြားရာတွင် ခက်ခဲခြင်း။
၄။	ဆေးပေးခန်းမရှိခြင်းကြောင့် အရေးပေါ်ကျန်းမာရေးအတွက် ခက်ခဲခြင်း။	၄။	ကျေးလက်ဆေးပေးခန်းမရှိသောကြောင့် ကျန်းမာရေးတွက် သွားလာရခက်ခဲခြင်း။
၅။	ရွာတွင်းလမ်းများ မကောင်းခြင်းကြောင့် မိုးရာသီတွင် သွားလာရေးခက်ခဲခြင်း။		

အခက်အခဲ အတားဆီးများအပေါ် သုံးသပ်ခြင်း

အခက်အခဲ အတားဆီးများကို သုံးသပ်ရာတွင် အမျိုးသားများ တင်ပြသော အခက်အခဲနှင့် အမျိုးသမီးများ တင်ပြသည့် တူညီသော ခက်ခဲများမှာ သောက်သုံးရေ မလုံလောက်ခြင်းကြောင့် ကျန်းမာသန့်ရှင်းရေးတွက် ခက်ခဲခြင်း၊ လျှပ်စစ်မီးမရှိခြင်းကြောင့် ကလေးများစာကျက်ရန်နှင့် ညဘက်အပြင်သွားရာတွင် ခက်ခဲခြင်း၊ စာသင်ခန်းများ မလုံလောက်သောကြောင့် ကလေးများ စာသင်ကြားရာတွင် ခက်ခဲခြင်း၊ ကျေးလက်ဆေးပေးခန်းမရှိသောကြောင့် အရေးပေါ်ကျန်းမာရေးတွက် သွားလာရ ခက်ခဲခြင်း တို့ဖြစ်ပါသည်။ ထို့ပြင် အမျိုးသားဘက်မှလည်း ရွာတွင်းလမ်းမကောင်းခြင်းကြောင့် မိုးရာသီတွင် သွားလာရေးခက်ခဲကြောင်း တင်ပြလာပါသည်။

၆.၈။ ကျေးရွာ၏ အနာဂတ်မျှော်မှန်းချက်များ

အမျိုးသားဘက်မှ တင်ပြသော မျှော်မှန်းချက်များ		အမျိုးသမီးဘက်မှ တင်ပြသော မျှော်မှန်းချက်များ	
၁။	သောက်သုံးရေ ဖူလုံစွာရရှိရန်	၁။	သောက်သုံးရေဖူလုံစွာ သုံးစွဲနိုင်ရန်
၂။	စာသင်ခန်းများလုံလောက်စွာရရှိရန်	၂။	အိမ်တိုင်းလျှပ်စစ်မီးရရှိရန်
၃။	အိမ်တိုင်းလျှပ်စစ်မီးရရှိရန်	၃။	ခေတ်မီသော ပညာရေး ပေါ်ပေါက်လာစေရန်
၄။	ကျေးလက်ဆေးပေးခန်းရရှိရန်	၄။	ကျန်းမာရေးဆေးပေးခန်းရရှိရန်
၅။	ရွာတွင်းလမ်းကောင်းမွန်လာစေရန်	၅။	လူနေမှုအဆင့်အတန်းမြင့်မားလာစေရန်

ကျေးရွာ၏ အနာဂတ်မျှော်မှန်းချက်ပေါ် သုံးသပ်ချက်

အနာဂတ်မျှော်မှန်းချက်များကို ချမှတ်ရေးဆွဲပြီး ဆွေးနွေးရာတွင်လည်း အမျိုးသားများတင်ပြသည့် အချက်နှင့် အမျိုးသမီးများတင်ပြသည့် အချက်မှာ တူညီနေကြပါသည်။ ၎င်းတို့မှာ သောက်သုံးရေ ဖူလုံစွာရရှိရန်၊ အိမ်တိုင်း လျှပ်စစ်မီးရရှိရန်၊ စာသင်ခန်း လုံလောက်စွာရရှိရန်၊ ကျန်းမာရေးဆေးခန်း ရရှိရန်၊ ရွာတွင်းလမ်းများ ကောင်းမွန်လာရန်တို့ဖြစ်သည်။

၇။ ကော်မတီဝင်များရွေးချယ်ခြင်းနှင့်ကျေးရွာဖွံ့ဖြိုးရေးအစီအစဉ်ဆောင်ရွက်မှုမှတ်တမ်းဓါတ်ပုံများ



မဲများရေတွက်နေခြင်း



အစည်းအဝေးပြုလုပ်နေပုံ

၈။ အမှတ်(၃) ကျေးရွာ ကော်မတီဝင်များ စာရင်း

ရာထူး	အမည်
စီ/ထောက်ဥက္ကဋ္ဌ	ဦးမြင့်အောင်၊ ဒေါ်လှနိုင်
စေတနာ့ဝန်ထမ်း	ဒေါ်စန္ဒာဌေး ၊ ဦးနိုင်နိုင်စိုး
စာရင်းကိုင်	ဦးချမ်းအေး
ဝယ်ယူရေးဆပ်ကော်မတီ	ဦးစောအေးထူး ၊ ဦးကျော်စွာ၊ ဒေါ်ခင်စန်းဦး
စောင့်ကြည့်ကြီးကြပ်ရေးဆပ်ကော်မတီ	ဒေါ်မြအုန်း၊ ဦးဂျက်လေ၊ ဦးချစ်ဦး
ပြုပြင်ထိန်းသိမ်းရေးဆပ်ကော်မတီ	ဦးဖိုးဘဲ၊ ဦးမင်းသူအောင်၊ ဒေါ်ကြည်
အကြံပြုတိုင်ကြားဖြေရှင်းရေး ကော်မတီ	ဦးအောင်မြတ်ဝေ၊ ဒေါ်ပြုံးပြုံးကြည်

၉။ ကျေးရွာအချက်အလက်(ပုံစံ-၁)



လူထုဝတ်ပြုစီမံကိန်း၊စီမံကိန်းလက်စွဲ
အပိုင်း-၃ ၂၉.၉.၂၀၁၅
ပုံစံ-၁ ကျေးရွာအခြေခံအချက်အလက်များ (Form PC 1)

လမ်းညွှန်ချက်/ ကျေးရွာတစ်ရွာသို့ ပထမဆုံး မိတ်ဆက်ခရီးသွားရောက်သောအခါ လူထုစည်းရုံးရေးမှူးသည် ကျေးရွာခေါင်းဆောင်များအားကျေးရွာအချက်အလက်များကိုပေတ္တာရပ်ခံ၍တောင်းခံရသည်။ ဤအချက်အလက်များကိုစီမံကိန်းမိတ်ဆက်အစည်းဝေးမတိုင်မီတောင်းခံရမည်။ စီမံကိန်းမိတ်ဆက်အစည်းဝေးတွင် လူထုစည်းရုံးရေးမှူးသည် ဤအချက်အလက်များအားစစ်ဆေးပြီးမှန်ကန်အောင်ပြုလုပ်ရမည်။ ပြီးနောက်တွင် လူထုစည်းရုံးရေးမှူးမှ သတင်းအချက်အလက်ထဲသို့ Tablets မှတစ်ဆင့် ဖြည့်သွင်းရမည်။

ကျေးရွာအုပ်ချုပ်ရေးမှူးအမည် ဦးငွေမင်းဇွဲ	ကျေးရွာအုပ်ချုပ်ရေးမှူး ဖုန်းနံပါတ် ၀၅ ၂၇၇၇၂၀၂၃၃	လူထုစည်းရုံးရေးမှူး၏အမည် ဗန်းသိင်္ခာဦး (၆၆)
ပြည်နယ်၊တိုင်းဒေသကြီး ဘုရားတော်	မြို့နယ် ဘုရားတော်	ကျေးရွာအုပ်စု အိမ်စွဲ
ကျေးရွာ ၅၂၅၀၁ (၃) စတု: ၅၅		

က. လူဦးရေ

လူမျိုးစု	အိမ်ထောင်စုအရေအတွက်	ကိုးကွယ်သည့်ဘာသာ	အိမ်ထောင်စုအရေအတွက်
လူမျိုးစု (၁)---ဗမာ---	62	ဘာသာ(၁)---ဗုဒ္ဓ---	62
လူမျိုးစု (၂)---အိမ်---	30	ဘာသာ(၂)---ခရစ်ယာန်---	30
လူမျိုးစုစေ့		ဘာသာစေ့	

	အမျိုးသား(အရေအတွက်)	အမျိုးသမီးအရေအတွက်
လူဦးရေ	235	221
အိမ်ထောင်ဦးစီး	87	5

(ခ) လက်လှမ်းမီအသုံးပြုနိုင်သည့်အဆောက်အဦးများ

စာသင်ကျောင်း	အမှတ် ခြံမပါ	ကျန်းမာရေး	အမှတ် ခြံမပါ	ဘာသာရေးအဆောက် အဦ	အမှတ် ခြံမပါ
အထက်တန်းကျောင်း	<input type="checkbox"/>	ဆေးရုံ	<input type="checkbox"/>	စေတီ	✓
အလယ်တန်းကျောင်း	<input type="checkbox"/>	ကျန်းမာရေးဌာန	<input type="checkbox"/>	ဘုန်းကြီးကျောင်း	✓
မူလတန်းကျောင်း	✓	ကျန်းမာရေးဌာနခွဲ	<input type="checkbox"/>	ဟိန္ဒူဘုရားကျောင်း	<input type="checkbox"/>
ပုဂံကျောင်း	<input type="checkbox"/>	ဆေးပေးခန်း	<input type="checkbox"/>	ရေစိမ့်ယာန်ကျောင်း	✓
အခြား	<input type="checkbox"/>	အခြား	<input type="checkbox"/>	ဝလီ	<input type="checkbox"/>
				အခြား	<input type="checkbox"/>
မှတ်ချက်		မှတ်ချက်		မှတ်ချက်	



လူထုဝတ်ပြုစီမံကိန်းစီမံကိန်းလက်စွဲ
အပိုင်း-၃ ၂၉.၉.၂၀၀၅

(ဂ) ကျွမ်းကျင်သူများမှတ်တမ်း ၊ ကျေးရွာတွင်နေထိုင်သော သို့မဟုတ် တခြားရွာမှလာရောက်သောကျွမ်းကျင်သူများ

(၁) စာသင်ကျောင်း			(၂) ကျန်းမာရေး			(၃) လက်မှု ပညာရှင်		
	ရွာတွင်နေထိုင်သူ	အခြားရွာမှလာသူ		ရွာတွင်နေထိုင်သူ	အခြားရွာမှလာသူ		ရွာတွင်နေထိုင်သူ	အခြားရွာမှလာသူ
မူလတန်းပြဆရာ၊ ဆရာမ	<input type="checkbox"/>	၆၃	ဆရာဝန်	<input type="checkbox"/>	<input type="checkbox"/>	လက်သမား	၆၂	၆၂
အထက်တန်းပြဆရာ၊ ဆရာမ	<input type="checkbox"/>	<input type="checkbox"/>	လက်ထောက်ကျန်းမာရေးမှူး	<input type="checkbox"/>	<input type="checkbox"/>	ပန်းရံ	<input type="checkbox"/>	၆၂
အလယ်တန်းပြဆရာ၊ ဆရာမ	<input type="checkbox"/>	<input type="checkbox"/>	အမျိုးသမီးကျန်းမာရေးဆရာမ	<input type="checkbox"/>	<input type="checkbox"/>	လျှပ်စစ်ဆိုင်ရာ	<input type="checkbox"/>	<input type="checkbox"/>
မူကြိုဆရာ၊ ဆရာမ	<input type="checkbox"/>	<input type="checkbox"/>	အရံသားမွေး	၆၃	<input type="checkbox"/>	ရေပိုက်သွယ်သူ	<input type="checkbox"/>	<input type="checkbox"/>
အခြား	<input type="checkbox"/>	<input type="checkbox"/>	ပြည်သူ့ကျန်းမာရေးလုပ်သား (၁)/(၂)	<input type="checkbox"/>	<input type="checkbox"/>	စက်ပြင်ဆရာ	၆၂	<input type="checkbox"/>
မှတ်ချက်			မှတ်ချက်			မှတ်ချက်		

(ဃ) ကျေးရွာသို့ ရောက်ရှိနိုင်သည့်လမ်းအခြေအနေ / ကျေးရွာတစ်ရွာသည် ၎င်း၏ကျေးရွာအုပ်စုနှင့် ဆက်သွယ်ထားသောလမ်းအခြေအနေ (အောက်ပါဝဲကို ဝဲခိုင်းပါ)

ကျောက်ကြမ်းလမ်း: _____ ကတ္တရာလမ်း: _____ ကွန်ကရစ်လမ်း: _____ မော်တော်ဆိုင်ကယ်လမ်း: _____
 ကျောက်ခင်းလမ်း: _____ မြေသားလမ်း: ၂ ကုန်းကရစ်လမ်း: _____ လူသွားလမ်း: _____ အခြား: _____

(င) ကျေးရွာဖွံ့ဖြိုးမှုစီမံချက်
 (၁) လူထုဝတ်ပြုစီမံကိန်းမစတင်မီ ဤကျေးရွာတွင်ကျေးရွာဖွံ့ဖြိုးမှုစီမံချက်ရှိခဲ့ပါသလား? ဝဲခိုင်းပါ
 (၂) ရှိခဲ့ပါလျှင် ဤစီမံချက်ကို မည်သည့် ခုနှစ်တွင်ပြင်ဆင်ခဲ့ပါသနည်း? နှစ်-----/ပသိပါ
 (၃) ဤစီမံချက်ကို ဖြိုးနယ်မှအတည်ပြုခဲ့ပါသလား? ပြုခဲ့ပါသည်/မပြုခဲ့ပါ /ပသိပါ

(စ) ခရီးအကွာအဝေး
 (၁) ဤကျေးရွာ၏ပဟိုမှ၎င်းကျေးရွာအုပ်စု၏ပဟိုအထိခရီးခိုင်းမည်မျှကွာဝေးသနည်း? ဝဲခိုင်း-၃-၂-----/ပသိပါ
 (၂) ဤကျေးရွာမှ ၎င်းကျေးရွာအုပ်စုပဟိုအထိသွားလာရာတွင်ကြာမြင့်သည့်အချိန်

ခြောက်သွေ့ရာသီတွင်ကြာချိန်----- 2-30-30 -----ထော်လာရုံ/မော်တော်ဆိုင်ကယ်/ခြေလျှင်/လား/မော်တော်ဘုတ်/အခြား-----
 မိုးရာသီတွင်ကြာချိန်----- 3-30-30 -----ထော်လာရုံ/မော်တော်ဆိုင်ကယ်/ခြေလျှင်/လား/မော်တော်ဘုတ်/အခြား-----

(ဆ) ပတ်ဝန်းကျင်ဆိုင်ရာသဘာဝဘေးအန္တရာယ် -
 ဤကျေးရွာတွင်ကြေးခြင်းကဲ့သို့ သဘာဝဘေးအန္တရာယ်ကျရောက်ဖူးခြင်းရှိပါသလား။
 မရှိပါ ရှိပါသည် ရှိလျှင်ဖော်ပြပါ-----

လူထုဝဟိုပြုစီမံကိန်းစီမံကိန်းလက်စွဲ
အပိုင်း-၃ ၂၉.၉.၂၀၁၅

(၈) ကျေးရွာတွင် ဖွဲ့စည်းထားသော အဖွဲ့အစည်းများ
လူထုဝဟိုပြုစီမံကိန်းမတိုင်မီ ဤကျေးရွာတွင် ကျေးရွာဖွံ့ဖြိုးရေးအတွက် အစိုးရ(သို့)ရွာသားများကိုယ်တိုင်(သို့) စီမံကိန်းတစ်ခုခုမှ
ဖွဲ့စည်းထားသည့် အဖွဲ့အစည်းများရှိပါသလား။

(၁)-----
(၂)-----

ကျေးရွာခေါင်းဆောင်	အမည် ဦးလင်းစင်စင်	အမှတ် ၀၇၄၃၃၃၃၀၄၃၃
	လက်မှတ် <i>[Signature]</i>	နေ့စွဲ ၂၂.၅.၂၀၁၆
လူထုစည်းရုံးရေးမှူး	အမည် ဒေါ်ဖွဲ့ဖွဲ့	အမှတ် ၂၂.၅.၂၀၁၆
	လက်မှတ် <i>[Signature]</i>	နေ့စွဲ ၂၂.၅.၂၀၁၆

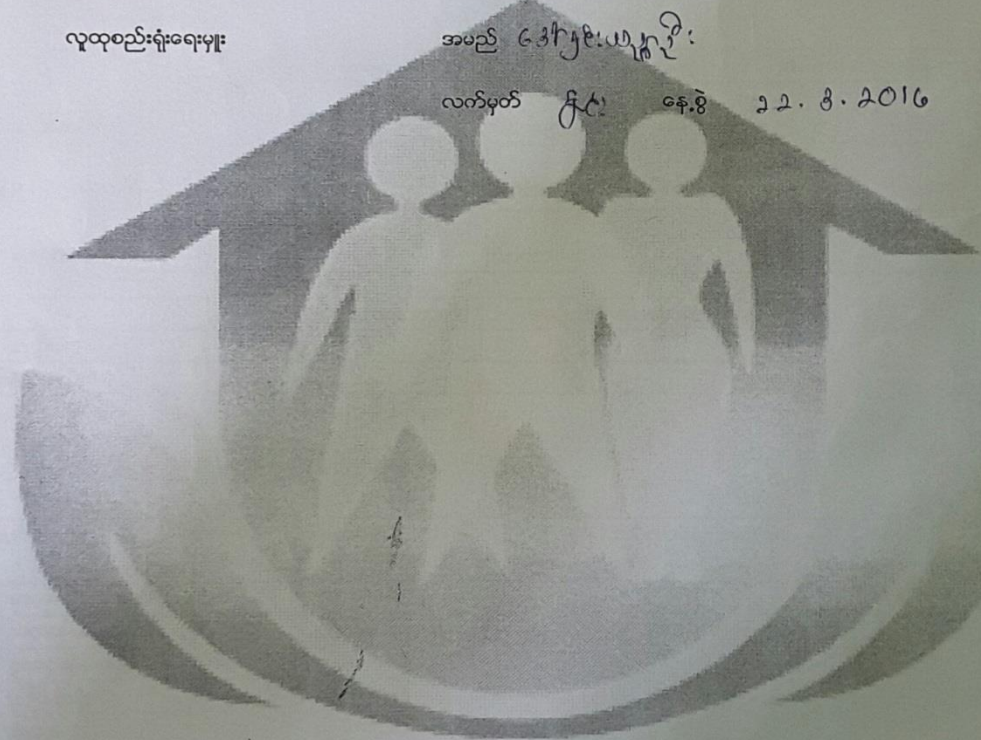

၁၀။ စီမံကိန်းစက်ဝန်းအချိန်ဇယား(ပုံစံ-၂)

လူထုဗဟိုပြုစီမံကိန်းစီမံကိန်းလက်စွဲ
အပိုင်း-၃

ပုံစံ ၀-၂ - စီမံကိန်းစက်ဝန်းအချိန်ဇယား (PC 2)

လမ်းညွှန်ရွက်သက်ဆိုင်ရာလူထုစည်းရုံးရေးမှူး/လက်ထောက်နည်းပညာနည်းပညာမှူးများမှ	စီမံကိန်းစက်ဝန်းအဆင့်တစ်ခုစီ	ပြီးစီးတိုင်းကျေးရွာနှင့်	ကျေးရွာအုပ်စု
အတွက်ဤပုံစံကိုဖြည့်သွင်းရမည်။			
စည်းရုံးရေးမှူး/ဝန်ထမ်း အမည် <u>ဒေါ်ဦးအိန္ဒြာ</u> (CF)၊ <u>ဒေါ်ခင်မာမာ</u> (TF)			
နေ့စွဲ <u>၂၀၂၁.၀၃.၂၀၂၆</u>	စက်ဝန်းအားအမှတ်ခြစ်ပါ <input type="checkbox"/> စက်ဝန်း(၀) <input type="checkbox"/> စက်ဝန်း(၂) <input type="checkbox"/> စက်ဝန်း(၃) <input type="checkbox"/> စက်ဝန်း(၄)		
ပြည်နယ်/တိုင်း <u>ဧရာဝတီ</u>	မြို့နယ် <u>ဧရာဝတီ</u>	ကျေးရွာအုပ်စု <u>သိမ်ချောင်း</u>	ကျေးရွာ <u>ကျေးရွာ(၃)</u>

စီမံကိန်းဆောင်ရွက်မှုအဆင့်များ	နေ့စွဲ		အစည်းအဝေးတွင်တက်ရောက်သူအရေအတွက်			
	တင်သည့်နေ့	ပြီးဆုံးသည့်နေ့	အမျိုးသားအရေအတွက်	အမျိုးသမီးအရေအတွက်	အိမ်ထောင်စုအရေအတွက်	လူမျိုးစုတက်ရောက်သူအရေအတွက်နှင့် လူမျိုးစုအမည်
၁. ကျေးရွာစီမံကိန်း မိတ်ဆက်အစည်းအဝေး	၂၀၂၁.၀၃.၂၀၂၆	၂၀၂၁.၀၃.၂၀၂၆	၇၇၆-၂၄	၆-၂၄	၅၇	၇၇၆-၄၆ ၅၆၈-၂၇
၂. ကျေးရွာဖွံ့ဖြိုးရေး စီမံချက်ရေးဆွဲခြင်း အစည်းအဝေး	၂၀၂၁.၀၃.၂၀၂၆	၂၀၂၁.၀၃.၂၀၂၆	၇၇၆-၂၈	၆-၂၈	၆၇	၇၇၆-၂၅ ၅၆၈-၂၅
၃. ကျေးရွာအုပ်စု လုပ်ငန်း ဆုံးဖြတ်ချက်ချသည့်အစည်းအဝေး	၂၀၂၁/၀၃/၂၀၂၆	၂၀၂၁/၀၃/၂၀၂၆	$\frac{16}{A}$	၁၆	$\frac{32}{A}$	၇၇၆-၂၅ ၅၆၈-၂၅ ၅၆၈-၂၅ ၇၇၆-၂၅
၄. မြို့နယ်အဆင့်စီမံကိန်းရေးဆွဲရေးနှင့်အကောင်အထည်ဖော်ရေးကော်မတီ၏ စီမံကိန်း သုံးသပ်မှုအစည်းအဝေး			မလို	မလို	မလို	မလို
၅. မြို့နယ် စီမံကိန်းရေးဆွဲရေးနှင့်အကောင်အထည်ဖော်ရေးကော်မတီ၏ဆုံးဖြတ်မှုကို ရွာသို့ အသိပေးအကြောင်းကြားသည့်အစည်းအဝေး						
၆. စီမံကိန်းလုပ်ငန်းခွဲစီမံချက်ရေးဆွဲခြင်း အစည်းအဝေး	မလို	မလို	မလို	မလို	မလို	မလို
၆.၁။ စီမံကိန်းလုပ်ငန်း အကောင်အထည်ဖော်ရေးအစီအစဉ် ရေးဆွဲခြင်း						
၆.၂။ ဝယ်ယူရေးအစီအစဉ် ရေးဆွဲခြင်း						

၁၁။ ကျေးရွာဖွံ့ဖြိုးရေးဦးစားပေးအစီအစဉ်(ပုံစံ-၃)

လူထုဝတ်ပြုစီမံကိန်းစီမံကိန်းလက်ဖွဲ့
အပိုင်း-၃ ၊
ပုံစံ ၀-၃ ကျေးရွာဖွံ့ဖြိုးရေး ဦးစားပေးအစီအစဉ် (Form PC 3)

လက်ရွှေ့နှင့် အထောက်အကူပြုပေးထားသည့် အားလုံးသောအခက်အခဲအကားအသိများ မသက်ဆိုင်သည့် လုပ်ငန်းများအားလုံးကိုပေးပြန်ရမည်။	မူတိုအဆင့်(၃)ကျေးရွာဖွံ့ဖြိုးရေးအစီအစဉ်အောက်တွင် လူထုဝတ်ပြုစီမံကိန်းအောက်တွင် ဤပုံစံကိုပြည့်စုံအောင် ဦးစားပေးအစီအစဉ်များလူထုဝတ်ပြုစီမံကိန်း၏ ရန်ပုံငွေအရင်းအမြစ်နှင့်	ကျေးရွာစီမံကိန်း ဖြည့်သွင်းရမည်။ ရန်ပုံငွေအရင်းအမြစ်နှင့်
မနက် ၇၂-၃-၇၀၂၆	တော်ဝင်အား အမှတ်ကြိမ် (V) <input type="checkbox"/> တော်ဝင်(၁) <input type="checkbox"/> တော်ဝင်(၂) <input type="checkbox"/> တော်ဝင်(၃) တော်ဝင်(၄)	
ပြည်နယ်/တိုင်း ဇာနည်အဖွဲ့	ပြည်နယ်/တိုင်း ဇာနည်အဖွဲ့	ကျေးရွာအုပ်စု ခေါ် () ကျေးရွာ အမှတ် ()
တ. အခက်အခဲအကားအသိများအားလုံးနှင့်အညီ - သူလက်ရှိအခြေအနေတွင်ကျေးရွာဖွံ့ဖြိုးတိုးတက်ရေးအတွက် အဓိကအခက်အခဲအကားအသိများသည် မည်သည့်များဖြစ်ပါကအနည်း အမျိုးသား/သမီး အနည်းဆုံးအခက်အခဲ ၅ ခုစီပေးပြပါ။ အမျိုးသား အဖွဲ့မှတစ်ပြင်သာအခက်အခဲအကားအသိများ အမျိုးသမီး အဖွဲ့မှတစ်ပြင်သာအခက်အခဲအကားအသိများ		
၁ စောလင်/ဆုံးကျ မဂ္ဂါ(၁၅/၅၆၆၆)	၁ စောလင်/ဆုံးကျ မဂ္ဂါ(၁၅/၅၆၆၆)	၁ စောလင်/ဆုံးကျ မဂ္ဂါ(၁၅/၅၆၆၆)
၂ ရွှေမင်းမိုး မဂ္ဂါ(၁၅/၅၆၆၆)	၂ ရွှေမင်းမိုး မဂ္ဂါ(၁၅/၅၆၆၆)	၂ ရွှေမင်းမိုး မဂ္ဂါ(၁၅/၅၆၆၆)
၃ စာအုပ်စုံအဖွဲ့(၁) မဂ္ဂါ(၁၅/၅၆၆၆)	၃ စာအုပ်စုံအဖွဲ့(၁) မဂ္ဂါ(၁၅/၅၆၆၆)	၃ စာအုပ်စုံအဖွဲ့(၁) မဂ္ဂါ(၁၅/၅၆၆၆)
၄ စာအုပ်စုံအဖွဲ့(၂) မဂ္ဂါ(၁၅/၅၆၆၆)	၄ စာအုပ်စုံအဖွဲ့(၂) မဂ္ဂါ(၁၅/၅၆၆၆)	၄ စာအုပ်စုံအဖွဲ့(၂) မဂ္ဂါ(၁၅/၅၆၆၆)
၅ စာအုပ်စုံအဖွဲ့(၃) မဂ္ဂါ(၁၅/၅၆၆၆)	၅ စာအုပ်စုံအဖွဲ့(၃) မဂ္ဂါ(၁၅/၅၆၆၆)	၅ စာအုပ်စုံအဖွဲ့(၃) မဂ္ဂါ(၁၅/၅၆၆၆)

၁. မျှော်မှန်းခြင်း- နောင်လာမည့် (၅) နှစ် အတွင်း ကျေးရွာဖွံ့ဖြိုးရေး မျှော်မှန်းလုပ်ထားချက်များအား တင်ပြပါ။

အမျိုးသားအဖွဲ့မှတစ်ပြင်သာမျှော်မှန်းချက်များ	အမျိုးသမီးအဖွဲ့မှတစ်ပြင်သာမျှော်မှန်းချက်များ
၁ ၅၅၅၆.၀၀၀ မြို့နယ်အတွင်း ၅၅၅၆၀၀၀	၁ ၅၅၅၆.၀၀၀ မြို့နယ်အတွင်း ၅၅၅၆၀၀၀
၂ စာအုပ်စုံအဖွဲ့(၁) မဂ္ဂါ(၁၅/၅၆၆၆)	၂ စာအုပ်စုံအဖွဲ့(၁) မဂ္ဂါ(၁၅/၅၆၆၆)
၃ စာအုပ်စုံအဖွဲ့(၂) မဂ္ဂါ(၁၅/၅၆၆၆)	၃ စာအုပ်စုံအဖွဲ့(၂) မဂ္ဂါ(၁၅/၅၆၆၆)
၄ စာအုပ်စုံအဖွဲ့(၃) မဂ္ဂါ(၁၅/၅၆၆၆)	၄ စာအုပ်စုံအဖွဲ့(၃) မဂ္ဂါ(၁၅/၅၆၆၆)
၅ စာအုပ်စုံအဖွဲ့(၄) မဂ္ဂါ(၁၅/၅၆၆၆)	၅ စာအုပ်စုံအဖွဲ့(၄) မဂ္ဂါ(၁၅/၅၆၆၆)

၂. ဤကျေးရွာ၏ လာမည့် (၃) နှစ်အတွက် ဦးစားပေး ဖွံ့ဖြိုးတိုးတက်မှု လုပ်ငန်း အစီအစဉ်များအားပေးပြပါ။
(လူထုဝတ်ပြုစီမံကိန်း ရန်ပုံငွေအတွက် အဆိုပြုသော အစီအစဉ်များကိုဦးစားပေး အဆင့်အလိုက်ပေးပြန် ကျန်လူထုဝတ်ပြု စီမံကိန်း
ရန်ပုံငွေအရင်းအမြစ်နှင့် မဟုတ်သည့်အစီအစဉ်များလည်းပေးပြန်ခြင်းပါ)

ကျေးရွာအတွက်ဦးစားပေးဖွံ့ဖြိုး တိုးတက်မှု လုပ်ငန်းစဉ်များ	အဆိုပြုသူ (အမျိုးသားများ/ အမျိုးသမီးများ/ အမျိုးသား+အမျိုးသမီး)	လူထုဝတ်ပြုစီမံကိန်းအတွက်အဆိုပြု သည်(ဦးစားပေးအဆင့်အလိုက်ပေးပြပါ ၇)	ခန့်မှန်း တန်ဖိုး ပမာဏ	အတိုးနှုန်း ခွင့်ရှိသူခန့် မှန်းခြေ အရ အတွက်
၁ မြစ်ဝှမ်းကျေးရွာ(၅၅၅၆/၅၅၅၆)	၅၅၅၆ + ၅	စာအုပ်စုံအဖွဲ့(၁) မဂ္ဂါ(၁၅/၅၆၆၆)	၄၅၆	
၂ ရွှေမင်းမိုး(၅၅၅၆)	"	ရွှေမင်းမိုး(၅၅၅၆) မဂ္ဂါ(၁၅/၅၆၆၆)	၄၅၆	
၃ စာအုပ်စုံအဖွဲ့(၁) မဂ္ဂါ(၁၅/၅၆၆၆)	"	ကျေးရွာစီမံကိန်း(၅၅၅၆/၅၅၅၆)	၅၅၆	

၁၂။ ကျေးရွာအုပ်စုစီမံကိန်းလုပ်ငန်းခွဲရွေးချယ်ခြင်း(ပုံစံ-၄)

လူထုဝဟ်ပြုစီမံကိန်း
ပုံစံ ၈-၄ ကျေးရွာအုပ်စုစီမံကိန်းလုပ်ငန်းခွဲရွေးချယ်ခြင်းပုံစံ

လမ်းညွှန်ချက်၊	ကျေးရွာအုပ်စုစီမံချက်ရေးဆွဲသည့်အစည်းအဝေးတွင်	ဤပုံစံအားလူထုစည်းရုံးရေးမှူး / လက်ထောက်နည်းပညာမှူးတို့၏
အကူအညီဖြင့်ပြည့်စုံစွာဖြည့်သွင်းရမည်။ ဤပုံစံအားပြည့်စုံစွာဖြည့်သွင်းပြီးပါကကျေးရွာအုပ်စုဖွံ့ဖြိုးတိုးတက်ရေးစီမံချက်တွင်နောက်ဆက်တွဲအဖြစ်တွဲထားရမည်။	MIS သို့ ထည့်သွင်းရမည်။	CF မှ
ကျေးရွာစည်းရုံးရေးမှူး/ဝန်ထမ်းအမည်	ဦးခင်မြ(CF)၊ ဦးကျော်လင်း(CF)၊ (TF)	
နေ့စွဲ	၃၀.၃.၂၀၁၆	စက်ဝန်းအားအမှတ်ခြစ်ပေးပါ(✓)၊ ပြစ်ကတ်ဝန်း(၀)၊ ဝက်ဝန်း(၂)၊ ဝက်ဝန်း(၃)၊ ဝက်ဝန်း(၄)
ပြည်နယ်/တိုင်း	မကွေး	ကျေးရွာအုပ်စု

ကျေးရွာအမည်	ဆောင်ရွက်မည့် လုပ်ငန်းများ	အတိုင်းအတာ	ခန့်မှန်း ထိုက်ရိုက်အကျိုး ခံစားခွင့်ရှိသူများ	အဆိုပြုတင်ပြသူ	ခန့်မှန်းကုန်ကျစရိတ်		
					စီမံကိန်းမှ ထည့်ဝင်မှု	ကျေးရွာမှ ထည့်ဝင်မှု	အခြားထည့်ဝင်မှု (ဖော်ပြပါ) ထည့်ဝင်ငွေ အမည်/အဖွဲ့
အမွတ်(၁၁)	မလွှာငါး မလွှာ - ၁၅ မလွှာ - ၁၅ မလွှာ - ၁၅	၈၀' ၂၅'	၈၆ဦး	ကျား ဝမ ကျား+မ	၆၀၁၅၆		
သဲဖြူ	မလွှာငါး မလွှာ (၁၅)	၃၀' ၃၀'	၁၅၄ဦး	ကျား ဝမ ကျား+မ	၈၀၁၅၆		
အမွတ်(၈)	ရွာအတွင်းလမ်း ကွန်ကရစ်	၄၆၈၀' ၁၅'	၂၃၆ဦး	ကျား ဝမ ကျား+မ	၁၅၀၁၅၆		
မော့ကောင်	မလွှာငါး မလွှာ - ၁၅ မလွှာ - ၁၅ မလွှာ - ၁၅	၁၃၀' ၃၀' ၁၅'	၈၄၁ဦး	ကျား ဝမ ကျား+မ	၆၄ ၁၅၆		
အမွတ်(၉)	မလွှာငါး မလွှာ - ၁၅ မလွှာ - ၁၅	၃၀' ၃၀'	၁၈၆ဦး	ကျား ဝမ ကျား+မ	၇၀၁၅၆		

ရာထူးကျေးရွာအုပ်စုစီမံ/ထောက်ကော်မတီဥက္ကဋ္ဌအမည် လက်မှတ် ရက်စွဲ ၈၀.၅.၃၀၁၆

ဦးမြဝန်း
ဒေါ်စွေးခိုင်

လူထုတက်ပြုစီမံကိန်း

ပုံစံ ၈-၄ ကျေးရွာအုပ်စုစီမံကိန်းလုပ်ငန်းခွဲရွေးချယ်ခြင်းပုံစံ

လက်ညွှန်ချက်၊ ကျေးရွာအုပ်စုစီမံချက်ရေးဆွဲသည့်အစည်းအဝေးတွင် ဤပုံစံအားလူထုတောင်းဆိုမှုများ / လက်ထောက်နည်းပညာမှူးတို့၏ အတည်ပြုခြင်းဖြင့်ပြင်ဆင်ခြင်းရမည်။ ဤပုံစံအားပြင်ဆင်ခြင်းပြီးပါက ကျေးရွာအုပ်စုဖွဲ့ပြီးတိုးတက်ရေးစီမံချက်တွင်နောက်ဆက်တွဲအဖြစ်တွဲထားရမည်။ CF မှ အချက်အလက်များကို MIS သို့ ထည့်သွင်းရမည်။

ကျေးရွာစည်ဆုံးမရေးမှူး/ဝန်ထမ်းအမည် ဦးအောင် (CF) ၊ ဦးကျော်စွာ (CF)

နေ့စွဲ 30.3.2016

ပြည်နယ်/တိုင်း တနင်္သာရီ ပြည်နယ် တနင်္သာရီ ကျေးရွာအုပ်စု သီပေါ

ကက်ဝန်းအားအမှတ်ခြစ်ပေးပါ (✓) ကက်ဝန်း(၁) ကက်ဝန်း(၂) ကက်ဝန်း(၃) ကက်ဝန်း(၄)

ကျေးရွာအမည်	ဆောင်ရွက်မည့် လုပ်ငန်းများ	အတိုင်းအတာ	ခန့်မှန်း တိုက်ရိုက်အကျိုး ခံစားခွင့်ရှိသူများ	အဆိုပြုတင်ပြသူ	ခန့်မှန်းကုန်ကျစရိတ်		
					စီမံကိန်းမှ ထည့်ဝင်မှု	ကျေးရွာမှ ထည့်ဝင်မှု	အခြားထည့်ဝင်မှု (ခေါ်ပြပါ) ထည့်ဝင်ငွေ အမည်/အဖွဲ့
ကောယွန်ရွာ	လျှောက် - ချက်ကွက် အခန်းခွဲ အစီအစဉ်	60'30'	41ဦး	ဥက္ကဋ္ဌ ဥပ ဥက္ကဋ္ဌ+မ	41သိန်း		41သိန်း
ချောင်းနှစ်ပါး	လက်လှေတွင်	၂၀၉ဦး	၃၉၈ဦး	ဥက္ကဋ္ဌ ဥပ ဥက္ကဋ္ဌ+မ	၂၅သိန်း		
ချောင်းလမ	လျှောက် - ချက်ကွက် အခန်းခွဲ အစီအစဉ်	၉၀'၃၀' ၁၂'	၄၅၂ဦး	ဥက္ကဋ္ဌ ဥပ ဥက္ကဋ္ဌ+မ	၃၀သိန်း		
ကြွမ်ချောင်း	လျှောက် - ဝါးချုံ (ခေါင်း)	၃၀'၆၀'	၅၀ဦး	ဥက္ကဋ္ဌ ဥပ ဥက္ကဋ္ဌ+မ	၆၀သိန်း		
မာရ်လှရွာ	မာရ်လှရွာ - အစီအစဉ်	၂၅'၄၀'	၃၀ဦး	ဥက္ကဋ္ဌ ဥပ ဥက္ကဋ္ဌ+မ	၅၀သိန်း		

ကျေးရွာအုပ်စု/ထောက်ကော်မတီဥက္ကဋ္ဌအမည် လက်မှတ် ရက်စွဲ 30.3.2016

ဦးမင်းမောင်
ဒေါ်စုစုစု

လူထုဝဟ်ဂံၤပုၤလိာ်နီၤ

ပုံစံ ၈-၄ ကျေးရွာအုပ်စုလိာ်နီၤလုပ်ငန်းခွဲဝေခွဲပေးပေးခြင်းပုံစံ

လိာ်ညွှန်ချက်: ကျေးရွာအုပ်စုလိာ်နီၤဝေခွဲပေးပေးသည့်အခါအတွက် ဤပုံစံအား လူထုဝဟ်ဂံၤပုၤလိာ်နီၤ / လိာ်နီၤအောက်နည်းအားဖြင့် ဝေခွဲပေးပေးခြင်းဖြင့် အကျဉ်းချုပ်ပြသရမည်။
 အကျဉ်းချုပ်ပြသရမည်။
 ကျေးရွာအုပ်စုလိာ်နီၤအမည်: ဦးခင်အောင် (၂) (၂) ဦးအောင် (၂) TP
 ဝေခွဲ: ၈၀.၅.၂၀၁၆
 ပုံစံအမျိုးအမည်: (၁) လိာ်နီၤ (၂) လိာ်နီၤ (၃) လိာ်နီၤ (၄)
 ပြည်နယ်/တိုင်း: ၈၁၅၃၂၂ ပြည်နယ်: ၈၁၅၃၂၂ ကျေးရွာအုပ်စု: ၂၃၅၅

ကျေးရွာအမည်	ထောက်ပံ့ပေးသည့် လုပ်ငန်းများ	အတိုင်းအတာ	ခန့်မှန်း တိုက်ရိုက်အကျိုး ဝင်ရောက်မှုရှိသူများ	အဆိုပြုထားသည့် အကျိုးအမြတ်	ခန့်မှန်းကျန်ကုန်ပစ္စည်း			စုစုပေါင်း
					လိာ်နီၤအမျိုးအမည်	ကျေးရွာအုပ်စု အမျိုးအမည်	အခြားအကျိုးအမြတ် (ခန့်မှန်း) ထည့်သွင်းမှု အမည်/အမျိုးအမည်	
ကျေးရွာအုပ်စု	ကျေးရွာအုပ်စု	၆၀' ၃၀'	၆၅ ဦး	ကျေးရွာအုပ်စု ကျေးရွာအုပ်စု	၂၅ ခန့်			
ကျေးရွာအုပ်စု	ကျေးရွာအုပ်စု	၄၀' ၃၀'	၃၀ ဦး	ကျေးရွာအုပ်စု ကျေးရွာအုပ်စု	၅၀ ခန့်			
ကျေးရွာအုပ်စု	ကျေးရွာအုပ်စု	၆၀' ၄၀'	၆၀ ဦး	ကျေးရွာအုပ်စု ကျေးရွာအုပ်စု	၆၀ ခန့်			
ကျေးရွာအုပ်စု	ကျေးရွာအုပ်စု	၂၀၀၀' ၁၀'	၄၅၀ ဦး	ကျေးရွာအုပ်စု ကျေးရွာအုပ်စု	၆၀ ခန့်			
ကျေးရွာအုပ်စု	ကျေးရွာအုပ်စု	၅၀' ၂၄'	၄၂ ဦး	ကျေးရွာအုပ်စု ကျေးရွာအုပ်စု	၄၀ ခန့်			

လူထုဝဟ်ဂံၤပုၤလိာ်နီၤ/ထောက်ပံ့ပေးသည့် လက်မှတ် ရက်စွဲ 30.3.2016

ဦးစောစော
 ဒေါ်စောစော

မောင်စော →

လူထုတိုးမြှင့်ရေး
ပုံစံ ၀-၄ ကျေးရွာအုပ်စုစီမံကိန်းလုပ်ငန်းခွဲရွေးချယ်ခြင်းပုံစံ

လမ်းညွှန်ချက်၊	ကျေးရွာအုပ်စုစီမံချက်ရေးဆွဲသည့်အစည်းအဝေးတွင်	ဤပုံစံအားလူထုစည်းရုံးရေးမှူး	/ လက်ထောက်နည်းပညာမှူးတို့၏
အကူအညီဖြင့်ပြင်ဆင်ခြင်းရမည်။	ဤပုံစံအားပြင်ဆင်ခြင်းပြီးပါကကျေးရွာအုပ်စုမှူး	တို့ကတ်ရေးစီမံချက်တွင်	နောက်ဆက်တွဲအဖြစ်တွဲထားရမည်။
အချက်အလက်များကို MIS သို့ထည့်သွင်းရမည်။			CF ၄
ကျေးရွာစည်းရုံးရေးမှူး/ဝန်ထမ်းအမည်	ဦး သရ၍ (ဇ)၊ (န)	ဦး ရှုမာ	
နေ့စွဲ	၅၀ . ၅ - ၅.၀၂၀၂၀၂၀	ကော်မရှင်းအားအမှတ်ဖြစ်ပေးပါ(✓) ဝဇကော်မရှင်း(၂) ဝဇကော်မရှင်း(၃) ဝဇကော်မရှင်း(၄)	
ပြင်ဆင်/တိုင်း	တရုတ်	ဗြိတိသျှ	ကျေးရွာအုပ်စု

ကျေးရွာအမည်	ဆောင်ရွက်မည့် လုပ်ငန်းများ	အတိုင်းအတာ	ခန့်မှန်း တိုက်ရိုက်အကျိုး ခံစားခွင့်ရှိသူများ	အဆိုပြုတင်ပြသူ	ခန့်မှန်းကုန်ကျစရိတ်			စုစုပေါင်း
					စီမံကိန်းမှ ထည့်ဝင်မှု	ကျေးရွာမှ ထည့်ဝင်မှု	အခြားထည့်ဝင်မှု (ခေါ်မြဲပါ) ထည့်ဝင်ငွေ အမည်/အဖွဲ့	
ရွှေမောင်	ရွှေမောင် မြို့နယ် ၂၅ တန်း	၁၂၀ မီတာ မက်လက်	၄၂၀၀	ကျေး ဇမ ကျေး+မ	၇၀ သိန်း	 	၇၀ သိန်း	
				ကျေး ဇမ ကျေး+မ		 		
				ကျေး ဇမ ကျေး+မ		 		
				ကျေး ဇမ ကျေး+မ		 		
				ကျေး ဇမ ကျေး+မ		 		

ရာထူးကျေးရွာအုပ်စုစီမံ/ထောက်ကော်မတီဥက္ကဋ္ဌအမည် လက်မှတ် ရက်စွဲ

ကျေးရွာအမည်	အားပြုပေးမည့်အုပ်စု၏ ယူနစ်အမည်	အထွေအစာ	ခင်းပိုင်မှုအမျိုးအစား ပုံစံ၊ ဧရိယာ ဧက	အသုံးပြုပုံစံ အမျိုးအစား	ခင်းပိုင်မှုအမျိုးအစား			စုစုပေါင်း
					ပိုင်ဆိုင်မှု အမျိုးအစား	ကျေးရွာ အမျိုးအစား	အခြားအမျိုးအစား	
အမှတ်(၅)	မင်းတို့ရွာ ကျေးရွာ ကျေးရွာ	၄၀' ၂၀' ၆"	၂၃၃ ဧက	ကျေးရွာ	၁၅၀ ဧက			
အမှတ်(၃)	သေပေခန်း ကျေးရွာ	၁၅' ၁၅"	၄၅ ဧက	ကျေးရွာ	၂၁၀ ဧက			
အမှတ်(၂)	ဥပဒေ နှစ် (ကျေးရွာခင်းပိုင်မှု)	၁၀၀၀	၃၀၀ ဧက	ကျေးရွာ	၂၀၀ ဧက			

(၁) အိမ်ထောင်

၁၃။ အစည်းအဝေးတက်ရောက်သူများစာရင်း(ပုံစံ-၁၂)

လူထုဖွဲ့စည်းပုံအခြေခံဥပဒေ
အပိုင်း-၃ ၂၉-၂၀၁၅

ပုံစံ - ၀-၁၂ - အစည်းအဝေးတက်ရောက်သူများ (FORM PC 12)

လမ်းညွှန်၊ စီမံကိန်း၊ အစည်းအဝေးအားလုံးတွင် အသုံးပြုရန်၊ လူထုစည်းရုံးရေးဌာန၊ ကျေးရွာသို့ တွင်းဆင်းစဉ် စစ်ဆေး၍ ပုံစံ ၂ စီမံကိန်းစက်ဝန်းအချိန်ဇယားပါ အစည်းအဝေးတက်ရောက်သူများစာရင်းကို ဖြည့်သွင်းရန်

စည်းရုံးရေးမှူးအမည် မှူးစီးမှုဌာန(၂)၊ မြို့ခံစီမံကိန်းဌာန(၂)၊ မြို့ခံစီမံကိန်းဌာန(၂)၊ မြို့ခံစီမံကိန်းဌာန(၂)၊ မြို့ခံစီမံကိန်းဌာန(၂)

ရက်စွဲ၊ 21. 3 - 2016

မြည်နှုတ်/တိုင်းဒေသကြီး၊ ဗဟိုဌာန၊ မြို့နယ်၊ ကျေးရွာအုပ်စု၊ ကျေးရွာ

မြည်နှုတ်/တိုင်းဒေသကြီး၊ ဗဟိုဌာန၊ မြို့နယ်၊ ကျေးရွာအုပ်စု၊ ကျေးရွာ

စဉ်	အမည်	ကျား (V)	မ (V)	အိမ်ထောင်စုကိုယ်စားလှယ်(V) ^(၁)	လူမျိုး	လက်မှတ်
1	စိုးမင်းစိန်	✓		✓	မူလ	စိ
2	မောင်မောင်		✓	✓	မူလ	စိ
3	မောင်မောင်		✓	✓	မူလ	စိ
4	မောင်မောင်		✓	✓	မူလ	စိ
5	မောင်မောင်		✓	✓	မူလ	စိ
6	စိုးမောင်မောင်	✓		✓	မူလ	စိ
7	မောင်မောင်	✓		✓	မူလ	စိ
8	မောင်မောင်		✓	✓	မူလ	စိ
9	မောင်မောင် (စိ.စိ.)		✓	✓	မူလ	စိ
10	မောင်မောင်		✓	✓	မူလ	စိ
11	မောင်မောင်		✓	✓	မူလ	စိ
12	စိုးမောင်	✓		✓	မူလ	စိ
13	စိုးမောင်မောင်	✓		✓	မူလ	စိ

(၁) အိမ်ထောင်စုကိုယ်စားလှယ်၊ အမျိုးသား/အမျိုးသမီး အိမ်ထောင်စု တစ်စုကို ကိုယ်စားပြုသူမည်သူမဆို အမှတ်ခြစ်ပါ။

အစည်းအဝေးတက်ရောက်သူ နမူနာပုံစံ

သိန်ခွန်းအုပ်စုအမှတ်(၃)ကျေးရွာ၊ တနင်္သာရီမြို့နယ်

အစည်းအဝေးမှတ်တမ်း

<p>2.3.2016 2:00 pm – 5:00pm</p>	<ul style="list-style-type: none"> - အခမ်းအနားဖွင့်လှစ်ခြင်း - အုပ်ချုပ်ရေးမှူးမှ အဖွင့်အမှာစကားပြောကြားခြင်း - ဝန်ထမ်းများမှ မိတ်ဆက်ခြင်း - စီမံကိန်းအကြောင်းမိတ်ဆက်ခြင်း - ဥစ္စာနေသတ်မှတ်ခြင်း - လူမှုအခြေပြမြေပုံ - ရာသီခွင်ပြအချန်ဇယား - ပင့်ကူအိမ် - ချိတ်ဆက်မှုပြမြေပုံ - ပိုင်ဆိုင်မှု
<p>3.3.2016 8:30 am – 1:00 pm</p>	<ul style="list-style-type: none"> - ကျေးရွာ မျှော်မှန်းချက်များ - ကျေးရွာ အခက်အခဲများ - ပြဿနာသစ်ပင် - ကျေးရွာ စီမံကိန်းလုပ်ငန်းခွဲများရွေးချယ်ခြင်း - ကျေးရွာ စီမံကိန်းလုပ်ငန်းခွဲများ အတည်ပြုခြင်း - ကော်မတီ တာဝန်များ ရှင်းပြခြင်း - ကော်မတီများ နှင့် စေတနာ့ဝန်ထမ်းများရွေးချယ်ခြင်း - ပြန်လည် အကျဉ်းချုပ်ခြင်း

သိန်ခွန်းအုပ်စု၊ တနင်္သာရီမြို့နယ်

ဦးစာပေး ကဏ္ဍအလိုက် လုပ်ငန်းများအကျဉ်းချုပ်

စဉ်	ရွာအမည်	လုပ်ငန်းအမည်
၁။	အမှတ်(၁)	ကျောင်း (အမိုး၊ သွပ်၊ အကာ၊ ကွန်ကရစ်၊ အိမ်သာ)
၂။	သဲဖြူ	ကျောင်း တိုက် တိုးချဲ့
၃။	အမှတ်(၈)	ရွာတွင်းလမ်း ကွန်ကရစ်
၄။	မောတောင်	ကျောင်း အခင်း၊ တိုင် သစ်လဲ၊ အမိုး သွပ်၊ မျက်နှာကြက်
၅။	အမှတ်(၉)	ကျောင်း အခင်း ကွန်ကရစ်၊ အကာ အုတ်
၆။	ကော့ယွန်း	ကျောင်း မျက်နှာကြက်၊ အခန်းခွဲ
၇။	ချောင်းနှစ်ပေါက်	လက်တူးတွင်း
၈။	ချောင်းလမု	ကျောင်းမျက်နှာကြက်၊ အခန်းခွဲလေးခန်း
၉။	ကြိမ်ချောင်း	ကျောင်းတိုးချဲ့ တိုက်
၁၀။	ချောင်းနောက်ပြန်	ကျောင်း အမိုး သွပ်၊ အကာ သစ်၊ မျက်နှာကြက် သစ်
၁၁။	တားပလပ်	ကျောင်း မျက်နှာကြက်၊ အကာ
၁၂။	ထုံခါး	ကျောင်း အမိုး သွပ်၊ အခင်း ကွန်ကရစ်၊ အကာ
၁၃။	အေးသာယာ	ကျောင်းအကာ အုတ်၊ မျက်နှာကြက် သစ်သား၊ အခင်း ကွန်ကရစ်
၁၄။	အမှတ်(၆)	ရွာတွင်းလမ်း ကျောက်ခင်း
၁၅။	သိန်ခွန်း	ကျောင်း အမိုး သွပ်၊ အကာ သစ်၊ မျက်နှာကြက်
၁၆။	မောတောင်	ရေကန်ပြုပြင် လေးကန်
၁၇။	အမှတ်(၅)	အဝီစိတွင်း၊ ရေကန်၊ ရေပိုက်လှိုင်း
၁၈။	အမှတ်(၃)	ဆေးပေးခန်း တိုက် အသစ်
၁၉။	တကောဖေါလူ	ရွာလယ်လမ်း ကျောက်ခင်းလမ်း

XX



၁၉။ VDP အရည်အသွေးထိန်းသိမ်းမှု
ထိန်းချုပ်သူ

	ရက်စွဲ-	နာမည်- ဖြူနယ်-	VDP ရက်စွဲ- စောစော့အုပ်စု-
--	---------	-------------------	-------------------------------

(၀) VDP စာရွက်စာတမ်းဦးပေးမှုကို စစ်ဆေးပါ။ (OM အရ)

- မျက်နှာပုံ (အပုံ)
- ဟင်္သာကား
- စောစော့အုပ်စုပုံစံ UAS
- PSA အကျဉ်းချုပ်နှင့် PRA လုပ်ငန်းစဉ်
- အမျိုးသား/အမျိုးသမီးအဖွဲ့များ၏ အသက်အသိများ
- စောစော့အုပ်စုပုံစံပေးပို့ခြင်း (စောစော့အုပ်စုပုံစံ)
- အမျိုးသား/အမျိုးသမီးအဖွဲ့များသဘောတူထားသည့် ဖောင်စလင်အောက်
ဦးစားပေးလုပ်ငန်းများစာရင်း (အခြေခံအစောက်အစဉ်အစောက်များမှ ပစ္စည်းများ
လူမှုပျော်လှမ်းစိမ်းဖျန်းခြင်း...)

ဓနာကံထက်စွဲများ-

- လူမှုဝန်ထမ်းကြော်ငြာမှု စာရွက်စာတမ်းအောက်တွင် PRA လုပ်ငန်းစဉ် (ပြင်ပနိုင်ငံခြား)
ပေးပို့ခြင်း၊ ပေးပို့ခြင်း၊ စည်းကမ်းချက်ပေးပို့မှုစာရင်း၊ Verin ပုံ...
- စောစော့အုပ်စုပုံစံအဖွဲ့အစည်းအဖွဲ့အစည်းအဖွဲ့အစည်း
- စောစော့အုပ်စုပုံစံအဖွဲ့အစည်း (PC 1 ပုံစံ)
- စောစော့အုပ်စုပုံစံပေးပို့ခြင်း

(၂) လူမှုဝန်ထမ်းကြော်ငြာမှုအရည်အသွေးနှင့် VDP စစ်ဆေးပါ။

- VDP တွင်ပါဝင်သောဦးစီးရုံး (အမျိုးသား/အမျိုးသမီး)-
- လူမှုဝန်ထမ်းကြော်ငြာမှုအရည်အသွေးနှင့် VDP အတွက် မှတ်ပေးခြင်း-
- PRA ဝတ္တရားများ အခွင့်အလမ်းအညွှန်း အရေအတွက်-
- ပါဝင်သောဦးစီးရုံးနှင့် လုပ်ငန်းများ မှတ်တမ်းတင်ခြင်း (အရည်အသွေးပေးပို့ခြင်း၊
အဖွဲ့အစည်း၊ ဖွဲ့စည်းပုံစံအရည်အသွေးနှင့် ထိခိုက်လွယ်သော အဖွဲ့များ)

 - အလွန်စိစစ်ခြင်း
 - စကားပြော
 - ညှိ

- လုပ်ငန်းများ မှတ်တမ်းတင်ခြင်းနှင့် အမျိုးသမီးအဖွဲ့အစည်းအဖွဲ့အစည်းအဖွဲ့အစည်း
အားပေးခြင်းပေးပေးသည့်အား

 - ဂျီ
 - ဗဟို

- စီမံကိန်းအရေအတွက် (အမျိုးသား/အမျိုးသမီးစွမ်းရည်အရေအတွက်)-
- PRAနှင့်ထက်ပိုသောအခြေခံ စီမံကိန်းအရေအတွက်
(အမျိုးသား/အမျိုးသမီးစွမ်းရည်အရေအတွက်)-

VDPအရည်အသွေးထိန်းသိမ်းမှု(Checklist For VDP)

