

ပြည်ထောင်စု သမ္မတမြန်မာနိုင်ငံတော် အစိုးရ
စိုက်ပျိုးရေး၊ မွေးမြူရေးနှင့် ဆည်မြောင်းဝန်ကြီးဌာန
ကျေးလက်ဒေသဖွံ့ဖြိုးတိုးတက်ရေး ဦးစီးဌာန
တနင်္သာရီမြို့နယ်



လူထုဗဟိုပြု စီမံကိန်း

National Community Driven Development Project
(NCDDP)



ကျေးရွာဖွံ့ဖြိုးရေး အစီအစဉ်

Village Development Plan (VDP)

ရေခမ်းချောင်းကျေးရွာ၊ ဇဝဲအုပ်စု၊ တနင်္သာရီမြို့နယ်

၂၀၁၆ ခုနှစ်

တနင်္သာရီမြို့

မာတိကာ

၁။	မြို့နယ်မြေပုံ	၃
၂။	ကျေးရွာအုပ်စုပြမြေပုံ (တည်နေရာ)	၄
၃။	အုပ်စုတွင်ပါဝင်သောကျေးရွာများစာရင်း	၅
၄။	ကျေးရွာအခြေခံအချက်အလက်များ	၅
၅။	လူထုပူးပေါင်းပါဝင်သော လူမှုဆန်းစစ်ခြင်းနှင့် အကဲဖြတ်ခြင်းလုပ်ငန်းစဉ် (PSA/PRA) အကျဉ်းချုပ်ဇယား	၆
၆။	ကျေးရွာဖွံ့ဖြိုးရေးအစီအစဉ်အတွက်အသုံးပြုခဲ့သော PRA tools များနှင့် တစ်ခုချင်းစီ အတွက် သုံးသပ်ချက်များ	၈
၇။	ကော်မတီဝင်များရွေးချယ်ခြင်းနှင့်ကျေးရွာဖွံ့ဖြိုးရေးအစီအစဉ်ဆောင်ရွက်မှုမှတ်တမ်းဓါတ်ပုံများ	၂၇
၈။	ကော်မတီဝင်များစာရင်း	၂၈
၉။	ကျေးရွာအချက်အလက်(ပုံစံ-၁)	၂၉
၁၀။	စီမံကိန်းစက်ဝန်းအချိန်ဇယား(ပုံစံ-၂)	၃၂
၁၁။	ကျေးရွာဖွံ့ဖြိုးရေးဦးစားပေးအစီအစဉ်(ပုံစံ-၃)	၃၃
၁၂။	ကျေးရွာအုပ်စုစီမံကိန်းလုပ်ငန်းခွဲရွေးချယ်ခြင်း(ပုံစံ-၄)	၃၅
၁၃။	အစည်းအဝေးတက်ရောက်သူများ (ပုံစံ-၁၂)	-
၁၄။	အစည်းအဝေးမှတ်တမ်း	၃၇
၁၅။	ကဏ္ဍာအလိုက် ဦးစားပေးလုပ်ငန်းများ အကျဉ်းချုပ်	၃၈
၁၆။	VDP အရည်အသွေး ထိန်းချုပ်မှု	၃၉

၁။ တနင်္သာရီမြို့နယ်ပြ မြေပုံ

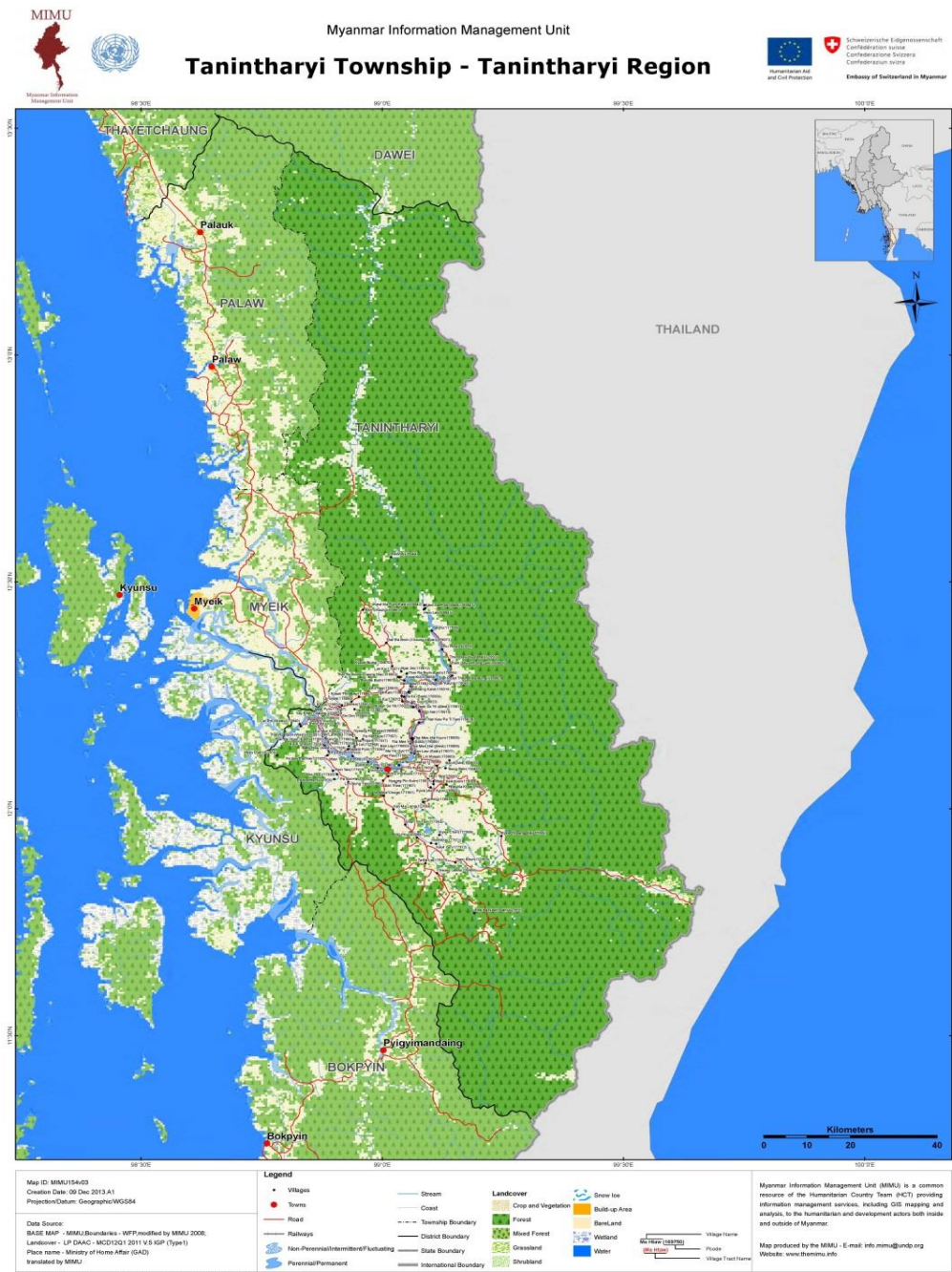

၂။ ဇဝဲကျေးရွာ အုပ်စုပြ မြေပုံ

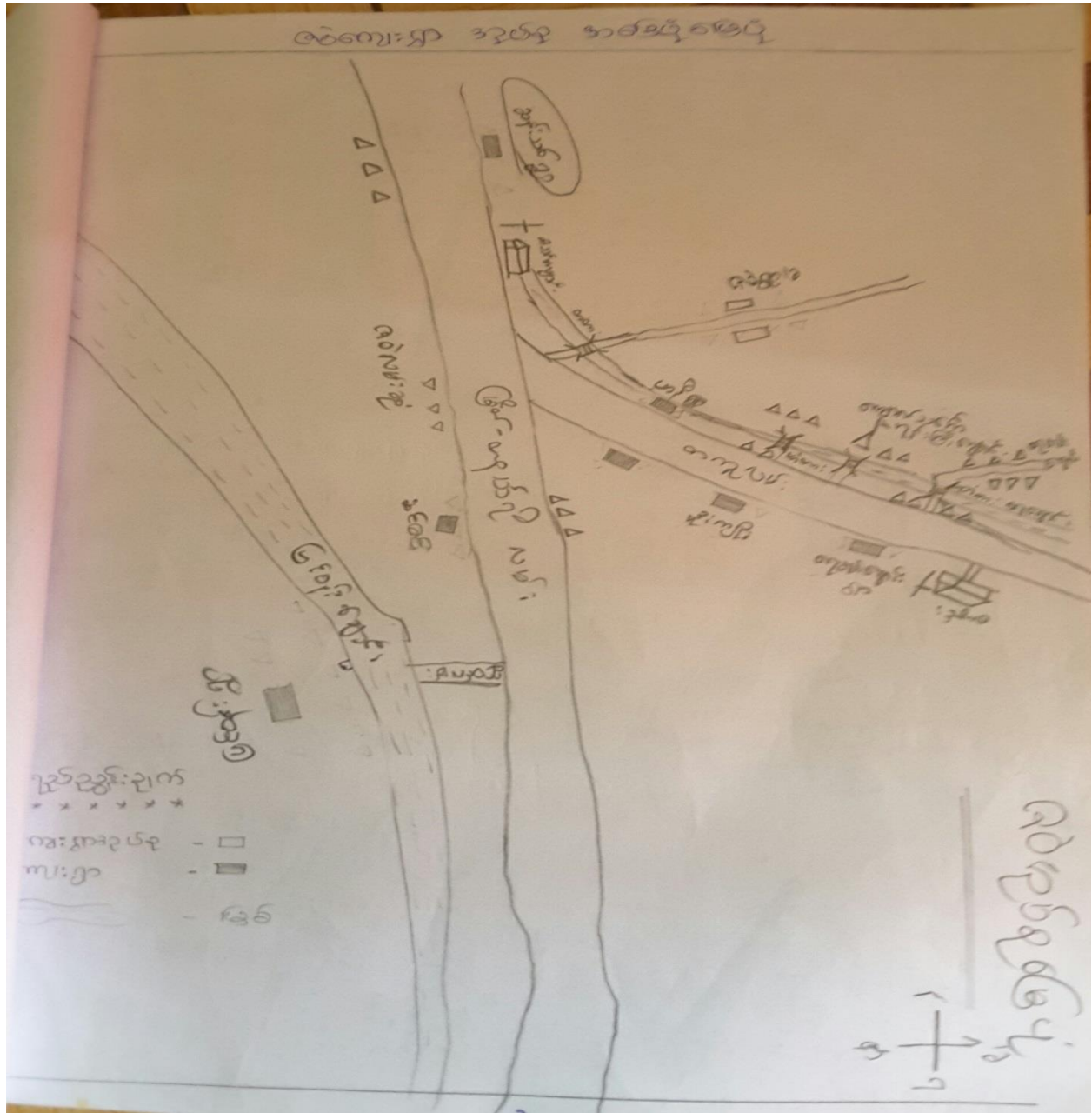

၃။ အုပ်စုတွင်ပါဝင်သောကျေးရွာများစာရင်း

ကျေးရွာအုပ်စုတွင်း ပါဝင်သော ကျေးရွာများမှာ ရေခမ်းချောင်းကျေးရွာ၊ ဒူးကျိုးလေးမိုင် ကျေးရွာ ၊ ဖာနီကျေးရွာ၊ဇဲကျေးရွာ၊ ဆင်ဒင်ကျေးရွာ၊ ဆန်းသစ်ကျေးရွာ၊ ပြင်ဝန်းကျေးရွာ တို့ဖြစ်ပါသည်။

၄။ ကျေးရွာအခြေခံအချက်အလက်များ

ကျေးရွာတွင် အဓိကနေထိုင်သော လူမျိုးများမှာ ကရင်လူမျိုးများ ဖြစ်ပြီး၊ ဗမာ လူမျိုး အနည်းငယ်သာရှိပါသည်။ ခရစ်ယာန်ဘုရားကျောင်း တစ်ကျောင်းရှိပြီး ကရင်လူမျိုးများသည် ခရစ်ယာန်ဘာသာကို ကိုးကွယ်ပြီး ဗမာလူမျိုးများမှာ ဗုဒ္ဓဘာသာကိုးကွယ်သူများဖြစ်ပါသည်။

ကျေးရွာ၏ အဓိကစီးပွားရေးမှာ ဥယျာဉ်ခြံ (ကွမ်း)၊ လယ်၊ တောင်ယာ နှင့် သီဟိုတို့ဖြစ်ပါသည်။ အချို့ချမ်းသာသူ အနည်းစုတွင် ရော်ဘာခြံ အနည်းငယ်စီရှိကြပါသည်။ နေ့စား ကျပ်ပန်းလုပ်သားများ အမျိုးသမီးများ မှာ တောတောင်များမှာ တညင်ရွက်ရူးရွက်ခြင်းနှင့် တခြား အသီးအရွက်များ ခူးခြင်းတို့ကို ရာသီအလိုက် လုပ်ကိုင်ကြပါသည်။

ရေခမ်းချောင်းကျေးရွာရှိ ရွာသူ/သား နှစ်စဉ်ရေရှားပါးမှုကို ခံစားရသည်။ ရေတွင်းနှင့် စိမ့်စမ်းရေရှိသော်လည်း နွေရာသီတွင် ရေခမ်းခြောက်ခြင်းများဖြစ်သည်။

ကျေးရွာတွင် မူလတန်း စာသင်ကျောင်း တစ်ကျောင်းရှိပါသည်။ ကျန်းမာရေး အမျိုးသမီးဆရာမလည်းရှိသည်။

ကျေးရွာသို့ ရောက်ရှိရန် အဓိက အားထားရသော် ယာဉ်မှာ မော်တော်ဆိုင်ကယ်နှင့် ကားဖြစ်ပါသည်။

၅။ လူထု ပူးပေါင်းပါဝင်သော လူမှု ဆန်းစစ်ခြင်းနှင့် အကဲဖြတ်ခြင်း လုပ်ငန်းစဉ် (PSA/PRA) အကျဉ်းချုပ်

စဉ်	အကြောင်းအရာ	ရက်စွဲ	ဦးတည် အုပ်စု	တက်ရောက်သူ			အဓိကဆွေးနွေးချက်များ
				ကျား	မ	ပေါင်း	
၁	လူမှု/စီးပွားရေးအဆင့် သတ်မှတ်ခြင်း (Wealth Ranking)	8.3.2016	ချမ်းသာ၊ အလယ်လတ်၊ ဆင်းရဲ အုပ်စုများ	21	16	37	ကျေးရွာလူထုအတွင်းရှိ ထိခိုက်လွယ်သူများ အရေအတွက်ကို သိရှိရန် နှင့် လုပ်ငန်း၏ အကျိုးခံစားမှုတွင် ၎င်းတို့၏ ဦးရေးပါဝင်မှုကို သိရှိရန်အတွက် ကြွယ်ဝမှု အဆင့် သတ်မှတ်ခြင်းကို ကျေးရွာသူ/သား များ၏ သဘောတူညီချက်ဖြင့် ဆွေးနွေးမှု ပြုလုပ်ခဲ့ပါသည်။
၂	ရာသီခွင်ပြက္ခဒိန် (Seasonal Calendar)	8.3.2016	ကော်မတီဝင်များ နှင့်ကျေးရွာလူထု	15	21	36	ကျေးရွာလူထု၏ ရာသီအလိုက် အလုပ်လုပ်ချိန်ကို သိရှိနိုင်ရန် ကျေးရွာသူ/သားများမှ ကွမ်းသီးထွက်ချိန်၊ တောင်ယာခုန်ချိန်၊ ပွဲလမ်းသဘင်၊ ကလေးသင်တန်းချိန်၊ တောခုတ်ချိန်၊ အလုပ်ရှားချိန်၊ စပါးရိတ်သိမ်းချိန်များ ဆွေးနွေးခဲ့ကြသည်။
၃	ကျေးရွာ လူမှုရေး၊ သံယာဇာတပြမြေပုံ (Social Map & Resource Map)	8.3.2016	ကျေးရွာလူထု ကော်မတီဝင်များ	21	16	37	အခြေခံ ဆောက်အုံ၊ ဥယျာဉ်ခြံ၊ ချောင်းနှင့် တံတား၊ လမ်းပန်းဆက်သွယ်ရေး ခြေနေနှင့်တောတောင်ရေမြေ သဘာဝ ပြမြေပုံကို ရေးဆွဲခဲ့ပါသည်။

၄	ပြဿနာ သစ်ပင် (Problem Tree)	9.3.2016	ကော်မတီဝင်များ နှင့်ကျေးရွာလူထု	15	21	36	တက်ရောက်သူများကို အုပ်စု နှစ်စု ဖွဲ့၍ ပြဿနာများ ကို အတူတကွဖော်ထုတ် ဆွေးနွေး ခဲ့ရာ ရေအခက်အခဲ၊ မီးအခက်အခဲ၊ လမ်းပန်း ဆက်သွယ်ရေး ခက်ခဲ၊ ပညာရေးအခက်အခဲ၊ ကျန်းမာရေး အခက်အခဲများတူညီစွာထွက်လာ ပါသည်။
၅	ပင့်ကူအိမ်ကွန်ယက် (Spider Web)	8.3.2016	ကော်မတီဝင်များ နှင့်ကျေးရွာလူထု	15	21	36	အမျိုးသား/သမီးများ၏ အခွင့်ရေးတန်းတူညီမျှ ရှိမှု/ မရှိမှု၏အကြောင်းရင်းများကိုလည်း ထည့်သွင်း ဆွေးနွေး ခဲ့ကြသည်။
၆	အဖွဲ့စည်းချိတ်ဆက်ပုံ (Venn Diagram)	8.3.2016	ကျေးရွာလူထု ကော်မတီဝင်များ	21	16	37	ကျေးရွာများနှင့်အတူ ကျေးရွာအတွင်းရှိ အဖွဲ့အစည်းများ၊ ပြင်ပအဖွဲ့အစည်းများနှင့် မည်ကဲ့သို့ ချိတ်ဆက် လုပ်ဆောင်နေမှုများကို ဆွေးနွေးခဲ့ကြပါသည်။
၇	ကျေးရွာ၏ (၅) နှစ်စာ ဦးစားပေးစီစဉ်ပြဇယား (Metric Ranking)	9.3.2016	ကော်မတီဝင်များ နှင့်ကျေးရွာလူထု	15	21	36	ကျေးရွာလူထု၏ အဓိကလိုအပ်ချက်ကို ဖော်ထုတ် ပြီး ဦးစားပေးလုပ်ငန်းများကို ဆွေးနွေးခဲ့ကြသည်။

၆.၁။ ဥစ္စာနေ ကြွယ်ဝမှု အဆင့် သတ်မှတ်ခြင်း

■ ချမ်းသာ	■ အလယ်လတ်	■ ဆင်းရဲ
<p>ဥယျာဉ်ခြံ (၃၀၀၀) ၊ တိုက်ရိုက် ၊ ကား၊ ဆိုင်ကယ်၊ ဖိစက်၊ ဆိုလာ TV နှင့် စခရင် ၊ ခွက် (၃၀၀၀) ၊ ဈေးဆိုင် (ကုန်စုံ)</p>	<p>ဥယျာဉ်ခြံ (၅၀၀၀) ၊ သစ်တော (၅၀၀၀) ၊ ဆိုင်ကယ် ၊ ဆိုလာဖိတ် ၊ TV နှင့် စခရင် ၊ ခွက် ဈေးဆိုင် (ကုန်စုံ)</p>	<p>တိုက်ရိုက်၊ ဆိုင်ကယ်၊ ခရိုင်ကား (ကုန်စုံ) ၊ ဝက်၊ ကြက်၊ ခွေး ၊ ချင်း၊ ချက် (ယင်းကုန်စုံ)</p>

ဥစ္စာနေ ကြွယ်ဝမှု အဆင့် သတ်မှတ်ခြင်း အပေါ်သုံးသပ်ချက်များ

ချမ်းသာ	အလယ်အလတ်	ဆင်းရဲ
<p>ကျေးရွာလူထုမှ ချမ်းသာသည် ဆိုသည့် သတ်မှတ်ချက် ကို ဥယျဉ်ခြံ (၂၀)ဧက၊ တိုက်အိမ်၊ ကား၊ ဆိုင်ကယ်၊ မီးစက်၊ ဆိုလာမီး၊ တီဗီနှင့်စလောင်း၊ နွား(၂)ကောင်၊ ကုန်စုံဆိုင် ပိုင်ဆိုင်သူများဖြစ်သည်ဟု သတ်မှတ်ပါသည်။</p>	<p>အလယ်အလတ်ဆင့်ကို သတ်မှတ်ရာတွင် ဥယျဉ်ခြံ(၅)ဧက၊ သစ်သားအိမ်၊ ဆိုလာမီး၊ တီဗီနှင့်စလောင်း၊ ကုန်ခြောက်ဆိုင် ပိုင်ဆိုင်သူများ ဖြစ်သည်ဟု သတ်မှတ်ကြပါသည်။</p>	<p>ထိခိုက်လွယ်သူများ (ဆင်းရဲ) ကို သတ်မှတ်ရာတွင် ၎င်းတို့သည် ပါးအိမ်၊ ဝက်၊ ကြက်၊ ကိုင်းစိုက်၊ ကျပန်းအလုပ်သမားများဖြစ်သည်ဟု သတ်မှတ်ကြပါသည်။</p>

၆.၂။ ရာသီခွင်ပြကွဲဒီဇိုင်း

ရာသီခွင်ပြ အချိန်ဇယား

အခြေအနေ အရာ	၀၅/၀၆/၂၀၂၀	၀၆/၀၆/၂၀၂၀	၀၇/၀၆/၂၀၂၀	၀၈/၀၆/၂၀၂၀	၀၉/၀၆/၂၀၂၀	၁၀/၀၆/၂၀၂၀	၁၁/၀၆/၂၀၂၀	၁၂/၀၆/၂၀၂၀	၁၃/၀၆/၂၀၂၀	၁၄/၀၆/၂၀၂၀	၁၅/၀၆/၂၀၂၀	၀၆၆၆	ထွက်ငွေ
ကွမ်းထီးထွက်ချိန်	/	/	/	/	/	/	/	/	/	/	/	၂၀၀ သိန်း	၁၀၀ သိန်း
တောင်ယာခုတ်	/	/	/	/	/	/	/	/	/	/	/		၁၈၈ (၅၀၈၈) ၅၀၀၀၀/-
ပွဲလမ်းသဘင်	/	/	/	/	/	/	/	/	/	/	/		၁၆ ၃၀၀၀၀/-
ကလေးသင်တန်းချိန်	/	/	/	/	/	/	/	/	/	/	/		၄၀၀၀၀/-
တောခုတ်ချိန်	/	/	/	/	/	/	/	/	/	/	/		(၂၈၈ (၆၀၈၈) ၅၀၀၀၀/-
ကယုတ်ရွာချိန်	/	/	/	/	/	/	/	/	/	/	/		
ခပါးရိပ်အိတ်ချိန်	/	/	/	/	/	/	/	/	/	/	/		

ရာသီခွင်ပြက္ခဒိန်အကြောင်းကို ဆွေးနွေးသုံးသပ်ရာတွင် အောက်ပါတို့ကို တွေ့ရှိခဲ့ပါသည်။

<ul style="list-style-type: none"> - စီးပွားရေး 	<ul style="list-style-type: none"> - ကျေးရွာ၏ အဓိက စီးပွားရေးလုပ်ငန်းမှာ ကွမ်းသီး ဖြစ်ပါသည်။ ရွာသူ/သားများသည် သီတင်းကျွတ်မှ တပေါင်းလအထိ ကွမ်းသီးလုပ်သော ရာသီဖြစ်သောကြောင့် ဝင်ငွေရသောလဖြစ်ပါသည်။ တပေါင်းနှင့်တန်ခူးလတွင် အလုပ်ရှားချိန်၊ ပြာသိုလ မှနယုန်လတွင် တောင်ယာခုတ်ချိန် ဖြစ်ပြီး ဝင်ငွေနည်းသည်။
<ul style="list-style-type: none"> - လူမှုရေး (ပွဲလမ်းသဘင်) 	<ul style="list-style-type: none"> - ပွဲလမ်းသဘင်ကာလများမှာ တန်ခူးလ နှင့် နတ်တော်လများဖြစ်ပါသည်။ ကရင်လူမျိုး အများစုဖြစ်သောကြောင့် နွေရသီ ကလေးသင်တန်းချိန်ကို တပေါင်းလတွင် ပြုလုပ်သည်။
<ul style="list-style-type: none"> - အလုပ်ရှားချိန် 	<ul style="list-style-type: none"> - တပေါင်းလနှင့်တန်ခူးလတွင် အလုပ်ရှားသောကြောင့် ရွာလူထုများသည် ကြုံရာကျန်ပန်း အလုပ်လုပ်ကြသည်။
<ul style="list-style-type: none"> - စပါးရိတ်ချိန် 	<ul style="list-style-type: none"> - ကျေးရွာလူထုများသည် တန်ဆောင်မုန်းလ နှင့် နတ်တော်လတွင် စပါးရိတ်ကြသည်။

၆.၃။ ကျေးရွာ လူမှုရေးပြ သံဃာဇာတပြ မြေပုံ



ကျေးရွာ လူမှုရေးပြ မြေပုံကို ရေးဆွဲရာတွင် အနီရောင်အိမ်များကို ထိခိုက်လွယ်သူများ၏ အိမ်ကို ကိုယ်စားပြုပြီး၊ အပြာရောင်မှာ အလယ်အလတ် မိသားစုများကို ကိုယ်စားပြုပါသည်။ အဝါရောင်ရှိ အိမ်များကို ချမ်းသာသည့် အိမ်များအတွက် ကိုယ်စားပြုပါသည်။ ရွာတွင် သစ်သားပေါင်းကူး တံသားတစ်ခုရှိပြီး ၎င်းကို ရေခမ်းချောင်းရွာတွင်း နှင့် လမ်းမကြီးသို့ သွားရန် ဆက်သွယ်ထားပါသည်။ ရွာတွင်း နေထိုင်သူအများစုသည် ဥယျာဉ်ကိုအဓိကထား လုပ်ကိုင်ကြသည်။ တခြားဖွံ့ဖြိုးရေးအဖွဲ့မှလည်း စိမ့်စမ်းရေး သွယ်ပေးထားပါသည်။ အရှေ့တောင်သို့ သွားရာတွင် ရေခမ်းချောင်းရွာတင့် မူလတန်း ကျောင်း တစ်ကျောင်းရှိပါသည်။ ရွာလမ်းမကြီးမှာ ကတ္တရာလမ်းဖြစ်ပါသည်။ ရွာတွင်းသို့ ဝင်သွားလမ်းမှာ မြေသားလမ်းဖြစ်ပါသည်။

ကျပန်းလုပ်သားများသည် တောတောင်များမှ တညင်ရွက်ခူးခြင်း၊ နေ့စားလုပ်ခလုပ်ခြင်းဖြင့် အသက်မွေးဝမ်းကျောင်းပြုကြပါသည်။

၆.၄။ပြဿနာသစ်ပင်



ပြဿနာသစ်ပင် သုံးသပ်ခြင်း

ပြဿနာကိုလေ့လာဆန်းစစ်ရာတွင် ကျေးရွာသူ/သားမှ အဓိက အားထားသော တံတားသည် မိုးရာသီတွင် ရေကြီးခြင်းဖြစ်ပြီး ကလေးများကျောင်းသွားရာတွင် အခက်အခဲဖြစ်၊ အရေးပေါ်ကျန်းမာရေး အတွက်လည်း အခက်အခဲဖြစ်၊ ထိုတံတားကို အားထားပြီး အခြားရွာသို့ သွားလာရာတွင်လည်း အခက်အခဲဖြစ်၊ စားဝတ်နေရေး ၊ လူမှုစီးပွားရေးအတွက်လည်း အခက်အခဲကြုံရပါသည်။

၆.၅။ ပင့်ကူအိမ်ပြ မြေပုံ

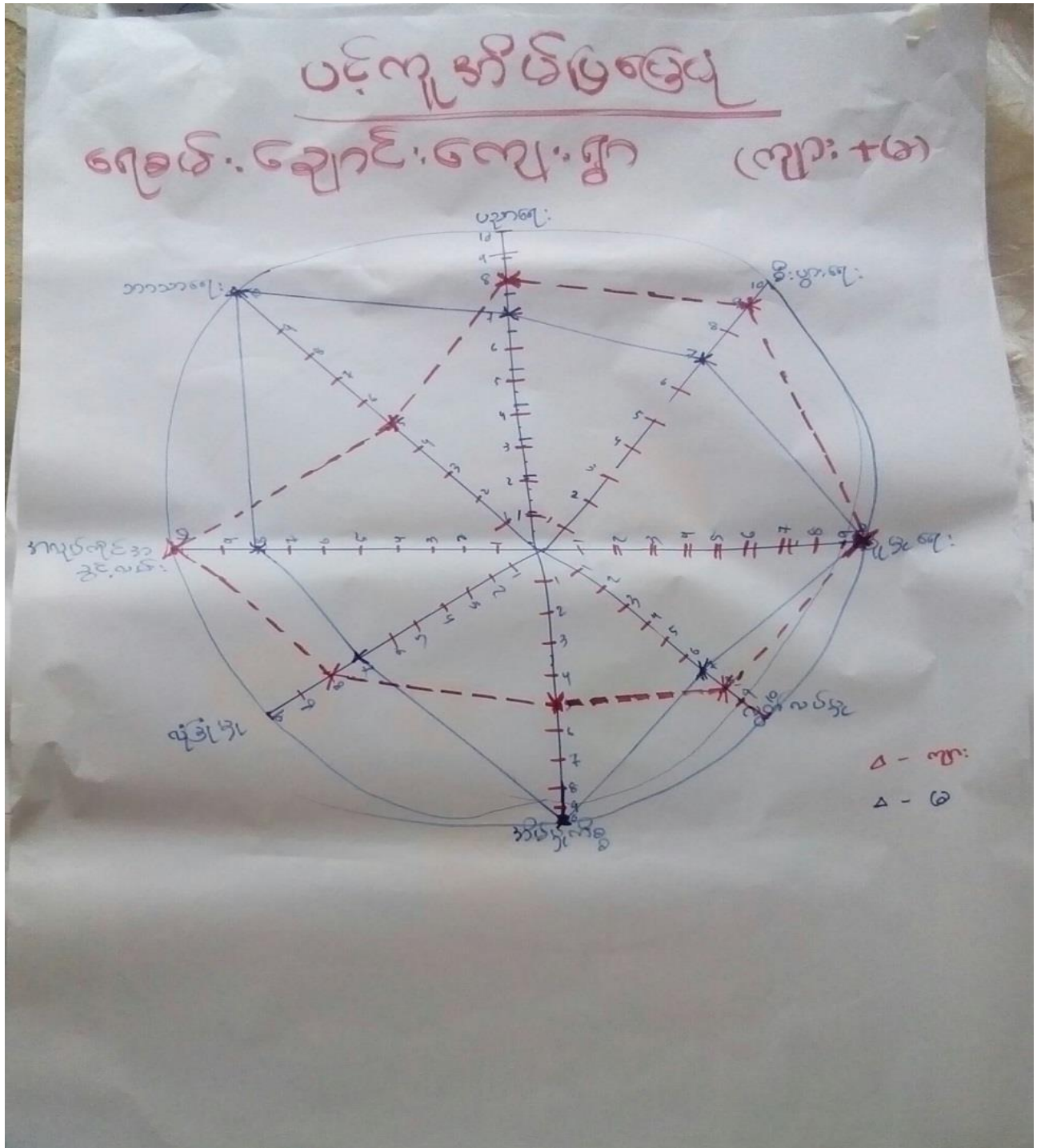

ပင့်ကူအိမ်ပြင်မြေပုံ ဆွေးနွေးမှုများကို လေ့လာဆန်းစစ်ရာတွင် အမျိုးသား နှင့် အမျိုးသမီးများ၏ အခွင့်အရေးများကို နှိုင်းယှဉ်ရာတွင် အမျိုးသားများအခွင့်အရေးမှာ အမျိုးသမီးအခွင့်အရေးများထက် များနေပါသည်။ သို့သော် အိမ်မှုကိစ္စနှင့် ဘာသာရေးတွင် အမျိုးသမီးများသည် အမျိုးသားထက် သာနေပါသည်။

အသုံးပြုသူ

ကျား	မ	ကျား + မ
<p>ကျား</p> <p>အိုင်ကယ်</p> <p>ကိုဘုတ်</p> <p>ဖက်ဆာ - ပစ္စည်း</p> <p>ဆင်ခွဲစက်</p> <p>ယာဉ်ထွက်စက်</p> <p>ဂေါ်ဖာ</p>	<p>အိမ်ထောင်ပရိဘောဂ</p> <p>ပျော့ဆိုင်</p> <p>ဆင်ချင်စက်</p> <p>TV</p> <p>လက်စတီရတာ</p> <p>ဖုန်း</p>	<p>ကျား</p> <p>အိုင်ကယ်</p> <p>ဆင်ခွဲစက်</p> <p>ဂေါ်ဖာ</p> <p>ပေါက်ဖျား</p> <p>ဖုန်း</p> <p>TV</p>

အသုံးပြုပုံကို လေ့လာဆန်းစစ်ရာတွင် ယောက်ျားမိန်းမများအသုံးပြုသော အရာများတူညီနေကြောင်း တွေ့ရပါသည်။ မတူညီသောအရာများနည်းပါးလှပါသည်။

ထိန်းချုပ်/ဆုံးဖြတ်ချက်ချသူ

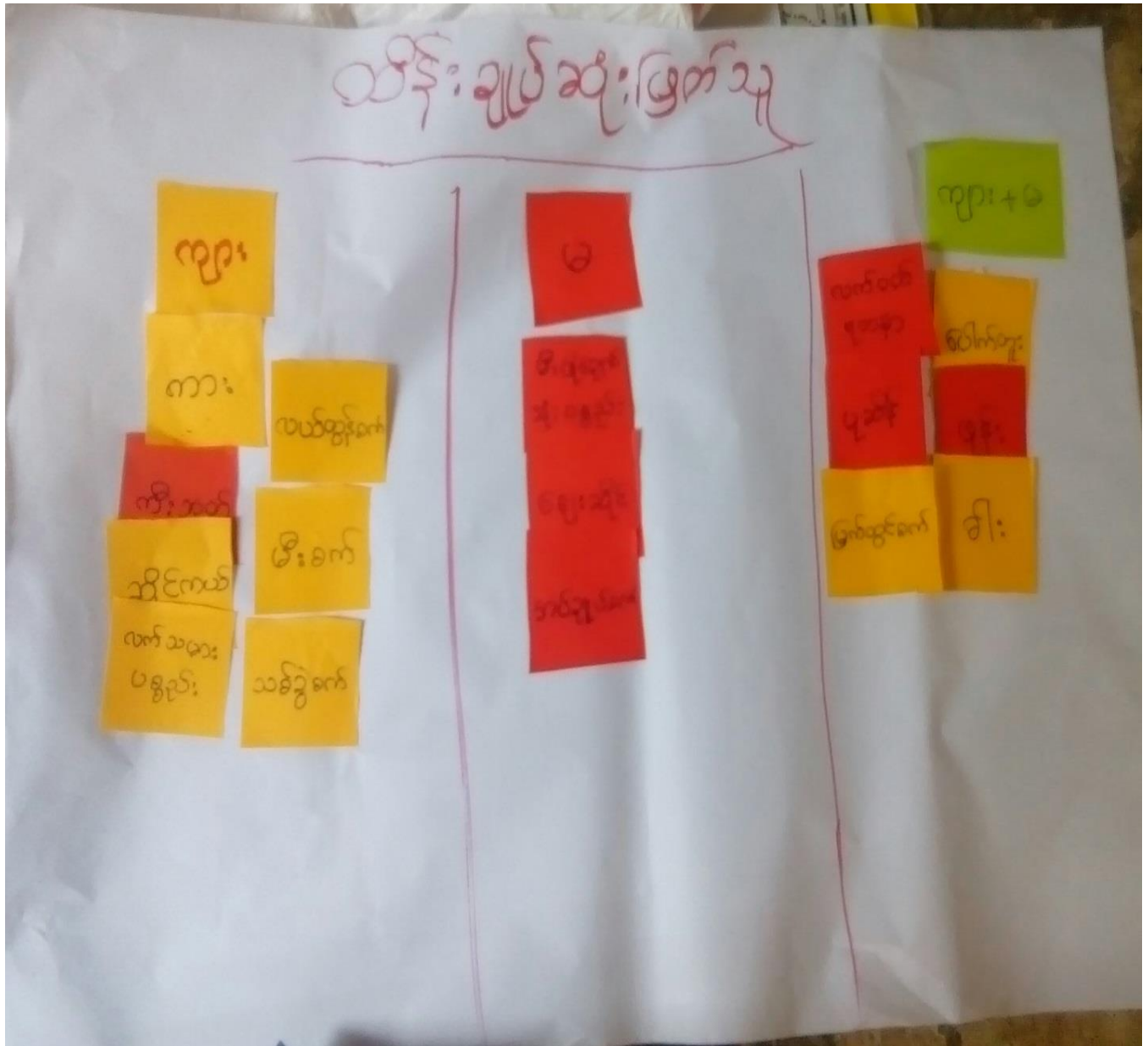

ထိန်းချုပ်ဆုံးဖြတ်သူဆွေးနွေးမှုများကို လေ့လာဆန်းစစ်ရာတွင် ဆုံးဖြတ်ချက်တစ်ခုခုကို ပြုလုပ်ရာတွင် အများအားဖြင့် အမျိုးသားများသာ ဆုံးဖြတ်ကြောင်းတွေ့ရသည်။ အမျိုးသမီးများ၏ဆုံးဖြတ်ချက် နည်းပါးကြောင်း တွေ့ရသည်။ အမျိုးသမီးများသည် ၎င်းတို့နှင့် တိုက်ရိုက်ဆက်စပ်နေသော ကိစ္စရပ် များတွင် ဆုံးဖြတ်ချက်များ ချနိုင်သော်လည်း အိမ်ထောင်၊ မိသားစုနှင့်ဆက်စပ်သော ကိစ္စရပ်များတွင်မူ ယောက်ကျားမိန်းမ နှစ်ဦးတိုင်ပင်ပြီးမှ သာဆုံးဖြတ် ယောက်ကျားများမှ နောက်ဆုံး ဆုံးဖြတ်ချက် ချသူများဖြစ်ပါသည်။

၆.၆။ Venn ချိတ်ဆက်မှုပြ မြေပုံ



ချိတ်ဆက်မှုပြမြေပုံကို လေ့လာဆန်းစစ်ရာတွင် ကျေးရွာလူထုများသည် ကျေးရွာအုပ်ချုပ်ရေးမှူး၊ ဆယ်အိမ်မှူးတို့နှင့် ချိတ်ဆက်မှုအားအကောင်းဆုံးဖြစ်သည်။ ထို့ပြင် သာသာရေးကိစ္စရပ်များတွင် သင်းအုပ်ဆရာ၊ ဂေါပက၊ လူငယ်အသင်း၊ Sunday Schoolအဖွဲ့များနှင့် ချိတ်ဆက်လုပ်ဆောင်ပြီး ကျန်းမာရေးနှင့်ပတ်သက်ပြီး အရံသားဖွား၊ အရံမီးသတ်တို့နှင့်ချိတ်ဆက်မှု ရှိသည့်အပြင် NLD၊ ပြည်ခိုင်းဖြိုးနှင့်လည်း ရပ်ရွာဖွံ့ဖြိုးရေး လုပ်ငန်းများ တွင် အတူအကွ ပူးပေါင်းလုပ်ကိုင်မှု ရှိကြောင်း တွေ့ရပါသည်။

အခက်အခဲ အတားဆီးများအပေါ် သုံးသပ်ခြင်း

အခက်အခဲ အတားဆီးများကို သုံးသပ်ရာတွင် အမျိုးသားများ တင်ပြသော အခက်အခဲနှင့် အမျိုးသမီးများ တင်ပြသည့် တူညီသော ခက်ခဲများမှာ ရေမရှိခြင်းဖြင့် ပမ်းပျက်ပမ်းလျော့ဖြစ်ပြီး ကျန်းမာသန့်ရှင်းရေးအတွက် အခက်အခဲဖြစ်ခြင်း၊ လမ်းမကောင်းခြင်းကြောင့် သွားလာရေး နှင့် အလုပ်အကိုင်တွက် အခက်အခဲဖြစ်ခြင်း၊ တံတား မကောင်းခြင်းကြောင့် မိုးရာသီတွင် ကလေးများ ကျောင်းသွားရန်နှင့် တစ်ရွာမှတစ်ရွာသို့ သွားရေးလာရေးများ ခက်ခဲခြင်း၊ မူကြိုကျောင်းမရှိခြင်းကြောင့် မူကြိုကလေးများ စာသင်ရန်ခက်ခဲခြင်း နှင့် ဆေးခန်းမရှိခြင်းကြောင့် ကျန်းမာရေးတွက် အခက်အခဲဖြစ်ခြင်း၊ အမျိုးသားများမှလည်း မီးမရှိခြင်းကြောင့် အလုပ်အတွက်နှင့် ကလေးများ စာဖတ်ရန်အခက်အခဲဖြစ်ကြောင်း တင်ပြခဲ့သည်။

၆.၈။ ကျေးရွာ၏ အနာဂတ်မျှော်မှန်းချက်များ

ကျေးရွာ၏ မျှော်မှန်းချက်များ	မျှော်မှန်းချက်များ
၁။ ကျေးရွာ၏ အခြေခံအဆောက်အအုံများ	၁။ ကျေးရွာ၏ အခြေခံအဆောက်အအုံများ
၂။ ကျေးရွာ၏ အခြေခံအဆောက်အအုံများ	၂။ ကျေးရွာ၏ အခြေခံအဆောက်အအုံများ
၃။ ကျေးရွာ၏ အခြေခံအဆောက်အအုံများ	၃။ ကျေးရွာ၏ အခြေခံအဆောက်အအုံများ
၄။ ကျေးရွာ၏ အခြေခံအဆောက်အအုံများ	၄။ ကျေးရွာ၏ အခြေခံအဆောက်အအုံများ
၅။ ကျေးရွာ၏ အခြေခံအဆောက်အအုံများ	၅။ ကျေးရွာ၏ အခြေခံအဆောက်အအုံများ
၆။ ကျေးရွာ၏ အခြေခံအဆောက်အအုံများ	၆။ ကျေးရွာ၏ အခြေခံအဆောက်အအုံများ

ကျေးရွာ၏ အနာဂတ်မျှော်မှန်းချက်ပေါ် သုံးသပ်ချက်

အနာဂတ်မျှော်မှန်းချက်များကို ချမှတ်ရေးဆွဲပြီး ဆွေးနွေးရာတွင်လည်း အမျိုးသားများတင်ပြသည့် အချက်နှင့် အမျိုးသမီးများတင်ပြသည့် အချက်မှာ တူညီနေကြပါသည်။ ၎င်းတို့မှာ ရွာတွင်းလမ်းသည် ကွန်ကရစ်လမ်းဖြစ်ရန်၊ သောက်ရေအတွက် ရေကောင်းရေသန့်လုံလောက်စွာ ရရှိရန်၊ ကလေးများကျောင်းသွား တရွာမှတစ်ရာသို့ သွားလာရေးအဆင့်ပြေဖို့၊ ကွန်ကရစ်တံတားဖြစ်လာရန်၊ မူကြိုကလေးများ ကောင်းမွန်စွာ စာသင်နိုင်ဖို့၊ မူကြိုအင်္ဂါရပ်နှင့်ညီသော ကျောင်းရရှိရန် ရွာသူ/သားများ ကျန်းမာရေးအတွက် အဆင်ပြေဖို့၊ ဆေးခန်းအင်္ဂါရပ်နှင့်ညီသော ဆေးခန်းရရှိရန် တို့ဖြစ်သည်။ ထို့ပြင် အမျိုးသားဘက်မှ အိမ်တိုင်းတွင် ဆိုလာမီးရရှိနေရန်တို့ဖြစ်ပါသည်။

၇။ ကော်မတီဝင်များရွေးချယ်ခြင်းနှင့်ကျေးရွာဖွံ့ဖြိုးရေးအစီအစဉ်ဆောင်ရွက်မှုမှတ်တမ်းဓါတ်ပုံများ



အမျိုးသမီးအခက်အခဲများ ဆွေးနွေးနေပုံ

၈။ ရေခမ်းချောင်းကျေးရွာ ကော်မတီဝင်များ စာရင်း

စဉ်	အမည်	ရာထူး
၁။	ကျေးရွာ စီ/ထောက်ဥက္ကဋ္ဌ	ဒေါ်သန်းစိန်၊ ဦးကီးကိုတ်
၂။	ဝယ်ယူရေးကော်မတီ	ဦးတင်အောင်၊ ဒေါ်ဖြူပိန်
၃။	ကျေးရွာစေတနာ့ဝန်ထမ်း	ဒေါ်ကြည်ကြည်မိုး၊ ဦးကြည်သန်း
၄။	အကံ့ပြုဖြေရှင်းရေး ကော်မတီ	ဒေါ်ဆန်းဝင်း၊ ဦးသန်းဇော်
၅။	စောင့်ကြည့်ကြီးကြပ်ရေးကော်မတီ	ဦးဆန်းမြင့်၊ ဦးအောင်သန်း၊ ဒေါ်သီတာခိုင်
၆။	ပြုပြင်ထိန်းသိမ်းရေးကော်မတီ	ဒေါ်ကြည်ဝင်း၊ ဒေါ်ကြင်ကွန်၊ ဦးဖိုးနိုင်
၇။	ငွေစာရင်းကိုင်	ဒေါ်ချိုချိုအေး

လှထုတ်ကြိုစီမံကိန်းစီမံကိန်းလက်စွဲ
အပိုင်း-၃ ၉.၉.၂၀၁၅

(၁) ကျွမ်းကျင်သူများမှတ်တမ်း ၊ ကျေးရွာတွင်နေထိုင်သော သို့မဟုတ် အခြားရွာမှလာရောက်သောကျွမ်းကျင်သူများ

	(၁) ကဆင်တောင်း		(၂) ကုန်းမားစေ		(၃) လက်ဖူပညာရှင်		
	ရွာတွင်နေထိုင်သူ	အခြားရွာမှလာသူ		ရွာတွင်နေထိုင်သူ	အခြားရွာမှလာသူ		အခြားရွာမှလာသူ
မှတ်တမ်းပြင်ဆင်ဆရာမ	<input type="checkbox"/>	<input checked="" type="checkbox"/>	ဆရာဝန်	<input type="checkbox"/>	<input type="checkbox"/>	လက်သမား	<input checked="" type="checkbox"/>
အထက်တန်းပြဆရာမ	<input type="checkbox"/>	<input type="checkbox"/>	လက်ထောက်ကျွမ်းကျင်သူ	<input type="checkbox"/>	<input type="checkbox"/>	ပန်ချ်	<input checked="" type="checkbox"/>
အထက်တန်းပြဆရာမ	<input type="checkbox"/>	<input type="checkbox"/>	အခြေခံကျွမ်းကျင်ဆရာမ	<input type="checkbox"/>	<input checked="" type="checkbox"/>	လွှဲစစ်ဆိုင်ရာ	<input type="checkbox"/>
မှတ်တမ်းပြင်ဆရာမ	<input type="checkbox"/>	<input type="checkbox"/>	အဆိုသားများ	<input type="checkbox"/>	<input type="checkbox"/>	ရွှေပိုက်သွယ်သူ	<input checked="" type="checkbox"/>
အခြား	<input type="checkbox"/>	<input type="checkbox"/>	ပြည်သူ့ကျွမ်းကျင်လုပ်သား (၁) (၂)	<input type="checkbox"/>	<input type="checkbox"/>	စက်ပြင်ဆရာ	<input type="checkbox"/>
မှတ်ချက်						မှတ်ချက်	

(၁၁) ကျေးရွာသို့ ရောက်ရှိနိုင်သည့်လမ်းအခြေအနေ / ကျေးရွာတစ်ရွာသည် ၎င်း၏ကျေးရွာအုပ်စုနှင့် ဆက်သွယ်ထားသော လမ်းအခြေအနေ (အောက်ပါတို့ကို ဝိုင်းပါ)

ကျောက်ကြီးလမ်း ကတ္တရာလမ်း ကွန်ကရစ်လမ်း မော်တော်ဆိုင်ကယ်လမ်း
 ကျောက်ခင်းလမ်း ပြင်သားလမ်း လှသွားလမ်း အခြား _____

(၁) ကျေးရွာခွဲစိတ်စီမံခန့်ခွဲမှု

(၁) လှထုတ်ကြိုစီမံကိန်းစီမံကိန်းစီမံခန့်ခွဲမှု ဤကျေးရွာတွင် ကျေးရွာခွဲစိတ်စီမံခန့်ခွဲမှု စီမံခန့်ခွဲပါသလား? ပိုင်ပါ
ရှိပါသည်/မရှိပါ/မသိပါ (B A J)

(၂) မှီခိုလှည့် ကြိုစီမံခန့်ခွဲမှုကို မည်သည့် ခုနှစ်တွင်ပြင်ဆင်ခဲ့ပါသနည်း? နှစ်-----/မသိပါ

(၃) ဤစီမံခန့်ခွဲမှုကို မြို့နယ်မှအတည်ပြုခဲ့ပါသလား? ပြုခဲ့ပါသည်/မပြုခဲ့ပါ /မသိပါ

(၁) ခရီးအကွာအဝေး

(၁) ဤကျေးရွာ၏လက်မှတ်ကျေးရွာအုပ်စု၏အထိအစီရိုင်းမည်မျှကွာဝေးသနည်း? မိုင်-----/မသိပါ

(၂) ဤကျေးရွာမှ ၎င်းကျေးရွာအုပ်စု၏အထိအကွာအဝေးတွင်ကြားပြန်သည့်အချိန်

ပြောက်သွေရာသီတွင်ကြာချိန် 15 မိနစ် ဖော်လော်/မော်တော်ဆိုင်ကယ်/မမြဲလွင်/လား/မော်တော်ဘုတ်/အခြား _____

ရိုးရာသီတွင်ကြာချိန် 20 မိနစ် ဖော်လော်/မော်တော်ဆိုင်ကယ်/မမြဲလွင်/လား/မော်တော်ဘုတ်/အခြား _____

(၁၁) ဝတ်စုံအင်အားစီမံခန့်ခွဲမှုအကွာအဝေးအချိန် -
 ဤကျေးရွာတွင် ခရီးပြန်ခြင်းကို သဘာဝအားဖြင့် ရောက်ရှိရန် ဖြစ်နိုင်ပါသလား
 မရှိပါ ရှိပါသည် မြို့လွင်ခေါ်ပြင်ပါ မဝင်ပါ (၂) (၃) (၄) (၅) (၆) (၇) (၈) (၉) (၁၀) (၁၁) (၁၂) (၁၃) (၁၄) (၁၅) (၁၆) (၁၇) (၁၈) (၁၉) (၂၀) (၂၁) (၂၂) (၂၃) (၂၄) (၂၅) (၂၆) (၂၇) (၂၈) (၂၉) (၃၀) (၃၁) (၃၂) (၃၃) (၃၄) (၃၅) (၃၆) (၃၇) (၃၈) (၃၉) (၄၀) (၄၁) (၄၂) (၄၃) (၄၄) (၄၅) (၄၆) (၄၇) (၄၈) (၄၉) (၅၀) (၅၁) (၅၂) (၅၃) (၅၄) (၅၅) (၅၆) (၅၇) (၅၈) (၅၉) (၆၀) (၆၁) (၆၂) (၆၃) (၆၄) (၆၅) (၆၆) (၆၇) (၆၈) (၆၉) (၇၀) (၇၁) (၇၂) (၇၃) (၇၄) (၇၅) (၇၆) (၇၇) (၇၈) (၇၉) (၈၀) (၈၁) (၈၂) (၈၃) (၈၄) (၈၅) (၈၆) (၈၇) (၈၈) (၈၉) (၉၀) (၉၁) (၉၂) (၉၃) (၉၄) (၉၅) (၉၆) (၉၇) (၉၈) (၉၉) (၁၀၀)

၅၆၆၆၆၆၆၆ : ၀၀၀၀၀

၁၀။ စီမံကိန်းစက်ဝန်းအချိန်ဇယား(ပုံစံ-၂)



လူထုဗဟိုပြုစီမံကိန်း၊စီမံကိန်းလက်စွဲ
အပိုင်း-၃ ၂၉.၉.၂၀၁၅

ပုံစံ ၀-၂ - စီမံကိန်းစက်ဝန်းအချိန်ဇယား (PC 2)

လမ်းညွှန်ချက်-သက်ဆိုင်ရာလူထုစည်းရုံးရေးမှူး/လက်ထောက်နည်းပညာနည်းပညာမှူးများမှ		စီမံကိန်းစက်ဝန်းအဆင့်တစ်ခုစီ	ပြီးစီးတိုင်းကျေးရွာနှင့်	ကျေးရွာအုပ်စု
အတွက်ဤပုံစံကိုဖြည့်သွင်းရမည်။				
စည်းရုံးရေးမှူး/ဝန်ထမ်း အမည်				
နေ့စွဲ	၈.3.2016	စက်ဝန်းအားအမှတ်ခြစ်ပါ <input checked="" type="checkbox"/> စက်ဝန်း(၁) <input type="checkbox"/> စက်ဝန်း(၂) <input type="checkbox"/> စက်ဝန်း(၃) <input type="checkbox"/> စက်ဝန်း(၄)		
ပြည်နယ်/တိုင်း	ကျွန်းပြင်	မြို့နယ်	ကျေးရွာအုပ်စု	ကျေးရွာ
	ကျွန်းပြင်	ကျွန်းပြင်	၈၀	ကျေးရွာ ၆၇၁၆၊ ၆၇၂၆၊ ၆၇၃၆

စီမံကိန်းဆောင်ရွက်မှုအဆင့်များ	နေ့စွဲ		အစည်းအဝေးတွင်တက်ရောက်သူအရေအတွက်			
	စတင်သည့်နေ့	ပြီးဆုံးသည့်နေ့	အမျိုးသားအရေအတွက်	အမျိုးသမီးအရေအတွက်	အိမ်ထောင်စုအရေအတွက်	လူမျိုးစုတက်ရောက်သူအရေအတွက်နှင့် လူမျိုးစုအမည်
၁. ကျေးရွာစီမံကိန်း မိတ်ဆက်အစည်းအဝေး	၈.3.2016	8.3.2016	21	16	37	၈၇၆-၃၄ ၉၈၈-၃
၂. ကျေးရွာစွဲပြီးစေ စီမံချက်ရေးဆွဲခြင်းအစည်းအဝေး	၉.3.2016	9.3.2016	15	21	36	၈၇၆-၃၃ ၉၈၈-၃
၃. ကျေးရွာအုပ်စု လုပ်ငန်းဆုံးဖြတ်ချက်ချသည့်အစည်းအဝေး						
၄. မြို့နယ်အဆင့်စီမံကိန်းရေးဆွဲရေးနှင့်အကောင်အထည်ဖော်ရေးကော်မတီ၏ စီမံကိန်းသုံးသပ်မှုအစည်းအဝေး			မလို	မလို	မလို	မလို
၅. မြို့နယ်စီမံကိန်းရေးဆွဲရေးနှင့်အကောင်အထည်ဖော်ရေးကော်မတီ၏ဆုံးဖြတ်မှုကို ရွာသို့ အသိပေးအကြောင်းကြားသည့်အစည်းအဝေး						
၆. စီမံကိန်းလုပ်ငန်းခွဲစီမံချက်ရေးဆွဲခြင်းအစည်းအဝေး	မလို	မလို	မလို	မလို	မလို	မလို
၆.၁။ စီမံကိန်းလုပ်ငန်း အကောင်အထည်ဖော်ရေးအစီအစဉ် ရေးဆွဲခြင်း						
၆.၂။ ဝယ်ယူရေးအစီအစဉ် ရေးဆွဲခြင်း						



လူထုဝတ်ပြုစီမံကိန်းစီမံကိန်းလက်ခွဲ
အပိုင်း-၃ ၉.၉.၂၀၁၅

၄	ပျံ့နှံ့ရေးဦးစီးဌာန	(က+၆)	လမ်း		
၅	ဝေဝေခါး	(က+၆)	၆၇		
၆	မိုး	(က+၆)	မိုး		

ဥက္ကဋ္ဌ၊ ကျေးရွာစီမံကိန်းအထောက်အကူပြုဧကန်ပိတ်မှတ်တည်ပြုသည်။

အမည် ဒေါ်ခင်စု လက်မှတ် ဒေါ်ခင်စု ၇. ၅. ၂၀၁၆

ဝေဝေခါးခါး

ပျံ့နှံ့ရေးဦးစီးဌာန

၇. ၅. ၂၀၁၆

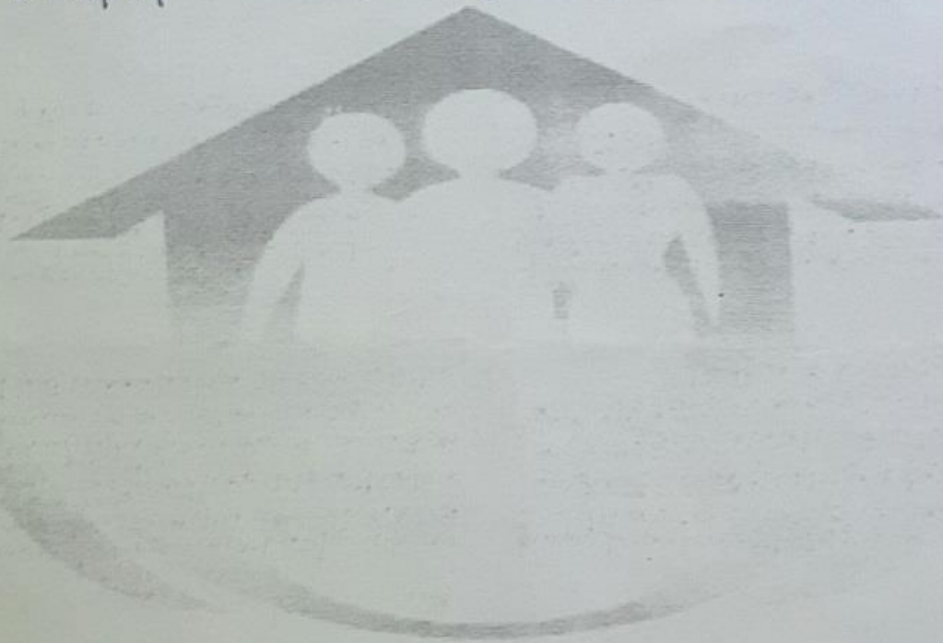

၁၂။ ကျေးရွာအုပ်စုစီမံကိန်းလုပ်ငန်းခွဲရွေးချယ်ခြင်း(ပုံစံ-၄)

လူထုပုဂ္ဂိုလ်စီစီမံကိန်းဦးစီးဌာန
အမှတ်-၃ ၉၉.၂၀၁၅
ပုံစံ ၀-၄ ကျေးရွာအုပ်စုစီမံကိန်းလုပ်ငန်းခွဲရွေးချယ်ခြင်းပုံစံ

၀၈/၂၀၁၆
②-①-④

လမ်းညွှန်ချက်	ကျေးရွာအုပ်စုစီမံကိန်းရေးဆွဲသည့်အစဉ်အတွက်	ဤပုံစံအားလူထုစည်းရုံးရေးမှူး	လက်ထောက်နည်းညွှန်ချက်
အကျဉ်းချုပ်ဖော်ပြချက်		CF ၄	
အမျက်အလက်များကို MIS သို့ ထည့်သွင်းရမည်။			
ကျေးရွာအုပ်စုအမျိုးအမည် ဦးရီး၊ မိမိယဉ်းမာန်၊ မိမိအဖွဲ့အစည်း			
နေ့စွဲ 12.3.2016	လက်ထောက်အမှုဆောင်(၁)၊ (၂)၊ (၃)၊ (၄)		
ပြည်မှန်/တိုင်း တာဝန်ရှိသူ	ပြည်မှန် တာဝန်ရှိသူ	ကျေးရွာအုပ်စု	၀၈

ကျေးရွာအမည်	အောက်ရွက်အမည် လုပ်ငန်းများ	အဆိုအတော်	မိမိတို့ တိုက်ရိုက်အကူအညီ မကူညီနိုင်သူများ	အဆိုပြုစာရင်းပြည့်စုံမှု	ခန့်မှန်းကျန်းကျပ်စိတ်			
					မိမိတို့ ထည့်ဝင်မှု	ကျေးရွာမှ ထည့်ဝင်မှု	အခြားထည့်ဝင်မှု (ခေါ်ပြုမှု) ထည့်ဝင်ခငွေ၊ အမည်/အဖွဲ့	စုစုပေါင်း
ရေခဲခဲချောင်း	တစ်ဖက်			၀ ကျား ၀ ငှက် ၀ ကျား+ ငှက်	၃၃ သိန်း			
ဒူးကျွန်းပေးမိုင်း	မိမိခင်မိမိ		၄၄၁	၀ ကျား ၀ ငှက် ၀ ကျား+ ငှက်	၂၀ သိန်း			
မာတီ	ဒူးကျွန်းပေး			၀ ကျား ၀ ငှက် ၀ ကျား+ ငှက်	၂၂ သိန်း			
စင်တရား	ဒူးကျွန်းပေး		၂၅၅	၀ ကျား ၀ ငှက် ၀ ကျား+ ငှက်	၃၀ သိန်း			
				၀ ကျား				

ရေခမ်းကျေးရွာ၊ ဇဝဲကျေးရွာအုပ်စု ၊ တနင်္သာရီမြို့နယ်

အစည်းအဝေးမှတ်တမ်း

<p>8.3.2016 8:00 am – 11:30 am</p>	<ul style="list-style-type: none"> - အခမ်းအနားဖွင့်လှစ်ခြင်း - အုပ်ချုပ်ရေးမှူးကိုယ်စား သင်းအုပ်ဆရာမှ အဖွင့်အမှာစကားပြောကြားခြင်း - ဝန်ထမ်းများမှ မိတ်ဆက်ခြင်း - စီမံကိန်းအကြောင်းမိတ်ဆက်ခြင်း - စေတနာ့ဝန်ထမ်းရွေးချယ်ခြင်း - ဥစ္စာနေသတ်မှတ်ခြင်း - လူမှုအခြေပြမြေပုံ - ရာသီခွင်ပြအချန်ဇယား - ပင့်ကူအိမ် - ကော်မတီတာဝန်များ ချပြခြင်း - ကော်မတီဝင်များရွေးချယ်ခြင်း
<p>9.3.2016 9:00am – 11:30 am</p>	<ul style="list-style-type: none"> - ကျေးရွာ မျှော်မှန်းချက်များ - ကျေးရွာ အခက်အခဲများ - ပြဿနာသစ်ပင် - ကျေးရွာ စီမံကိန်းလုပ်ငန်းခွဲများရွေးချယ်ခြင်း - ကျေးရွာ စီမံကိန်းလုပ်ငန်းခွဲများ အတည်ပြုခြင်း - ပြန်လည် အကျဉ်းချုပ်ခြင်း

