

ပြည်ထောင်စုသမ္မတ မြန်မာနိုင်ငံတော်အစိုးရ
စိုက်ပျိုးရေး၊ မွေးမြူရေးနှင့်ဆည်မြောင်း ဝန်ကြီးဌာန
ကျေးလက်ဒေသဖွံ့ဖြိုးတိုးတက်ရေး ဦးစီးဌာန
လေးမျက်နှာမြို့နယ်

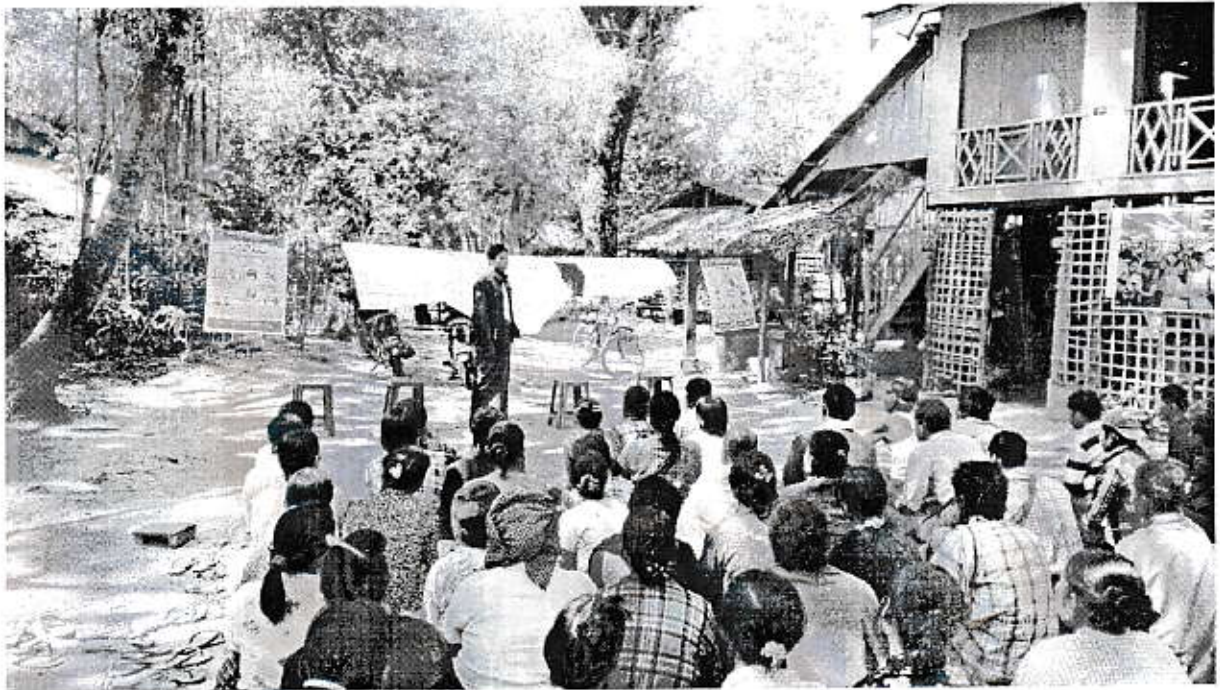

လူထုဗဟိုပြုစီမံကိန်း

National Community Driven Development Project
(NCDDP)



ကျေးရွာဖွံ့ဖြိုးရေးအစီအစဉ်

Village Development Plan (VDP)

အိုင်ဇောက်ကျေးရွာ၊ လက်သမားမြန်မာအုပ်စု



မာတိကာ

- ၁။ မြို့နယ်မြေပုံ
- ၂။ ကျေးရွာမြေပုံ (တည်နေရာ)
- ၃။ အုပ်စုတွင်ပါဝင်သောကျေးရွာများစာရင်း
- ၄။ ကျေးရွာအခြေခံအချက်အလက်များ
- ၅။ လူထုပူးပေါင်းပါဝင်သော လူမှုဆန်းစစ်ခြင်းနှင့် အကဲဖြတ်ခြင်းလုပ်ငန်းစဉ် (PSA/PRA) အကျဉ်းချုပ်ဇယား
- ၆။ ကျေးရွာဖွံ့ဖြိုးရေးအစီအစဉ်အတွက်အသုံးပြုခဲ့သော PRA tools များနှင့် တစ်ခုချင်းစီအတွက်သုံးသပ်ချက်များ
- ၇။ ကော်မတီဝင်များရွေးချယ်ခြင်းနှင့်ကျေးရွာဖွံ့ဖြိုးရေးအစီအစဉ်ဆောင်ရွက်မှု မှတ်တမ်းဓါတ်ပုံများ
- ၈။ ကော်မတီဝင်များစာရင်း
- ၉။ ကျေးရွာအချက်အလက် (ပုံစံ-၁)
- ၁၀။ စီမံကိန်းစက်ဝန်းအချိန်ဇယား (ပုံစံ-၂)
- ၁၁။ ကျေးရွာဖွံ့ဖြိုးရေးဦးစားပေးအစီအစဉ် (ပုံစံ-၃)
- ၁၂။ ကျေးရွာအုပ်စုစီမံကိန်းလုပ်ငန်းခွဲရွေးချယ်ခြင်း (ပုံစံ-၄)
- ၁၃။ အစည်းအဝေးတက်ရောက်သူများစာရင်း (ပုံစံ-၁၂)
- ၁၄။ အစည်းအဝေးမှတ်တမ်းများ
- ၁၅။ ကဏ္ဍအလိုက်ဦးစားပေးဖွံ့ဖြိုးရေးလုပ်ငန်းစဉ်များ
- ၁၆။ ကျေးရွာဖွံ့ဖြိုးရေးစီမံချက်အရည်အသွေးထိန်းချုပ်မှု (Check List for VDP)

လေးမျက်နှာမြို့နယ်မြေပုံ

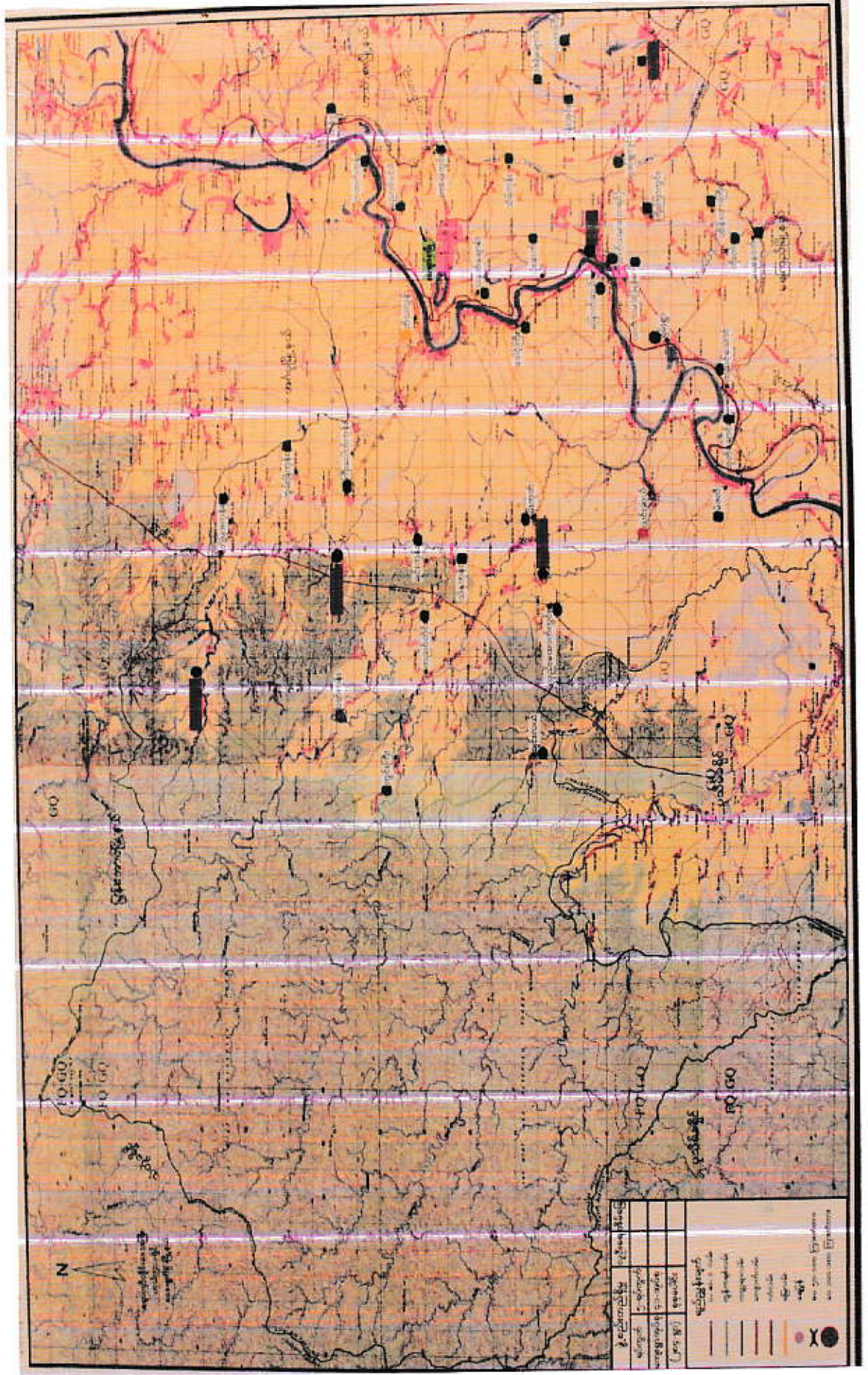

ရင်းမြစ် နှစ်ချောင်း

အခြေခံအားဖြင့်

အခြေခံအားဖြင့်

အခြေခံအားဖြင့်

အခြေခံအားဖြင့်

အခြေခံအားဖြင့်

အခြေခံအားဖြင့်

အခြေခံအားဖြင့်

အခြေခံအားဖြင့်

အခြေခံအားဖြင့်

- လက်သမားဖြန့်ဖြူး
- အထူးချက်စားဖြန့်ဖြူး
- အခြေခံအားဖြင့်
- အခြေခံအားဖြင့်
- အထူးချက်စားဖြန့်ဖြူး

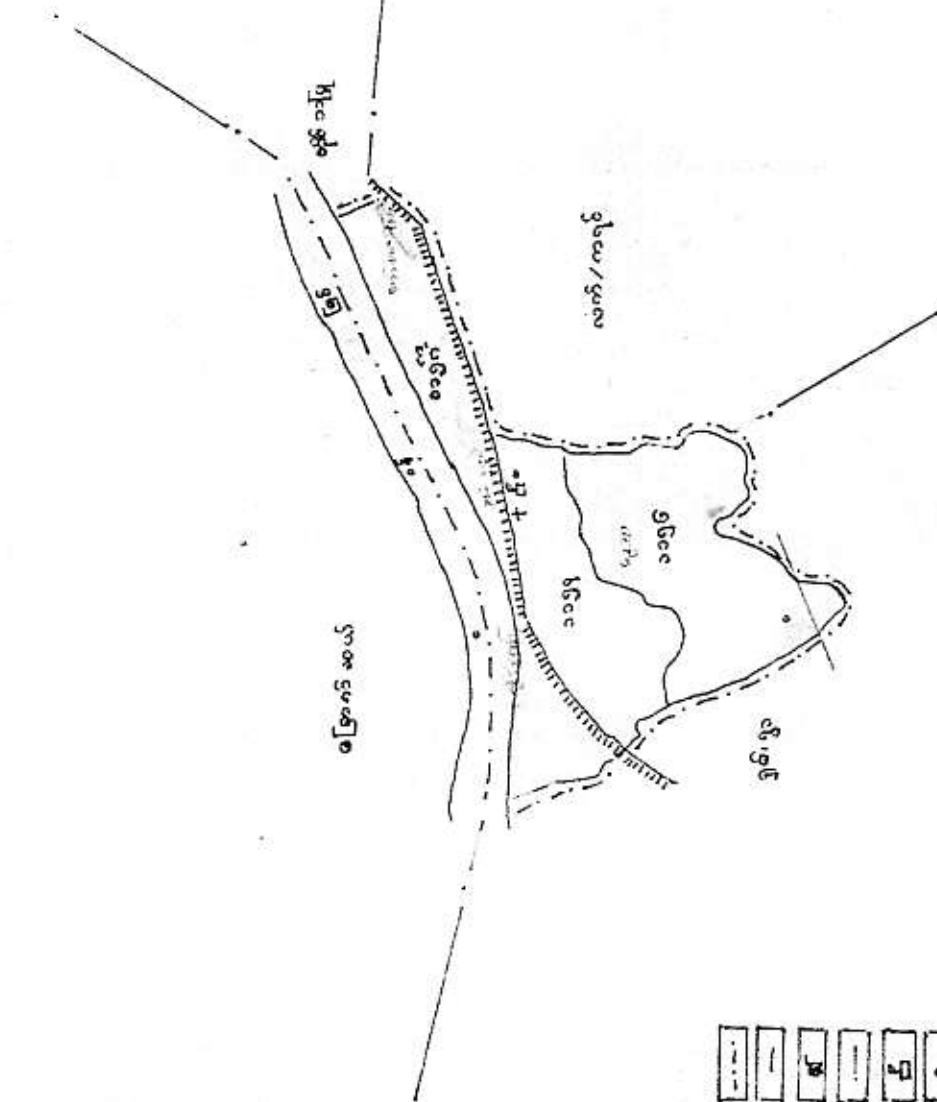



လက်သမားကရင်ကျေးရွာအုပ်စုတွင်ပါဝင်သော
ကျေးရွာများစာရင်း

- လက်သမားမြန်မာကျေးရွာ
- နမ်းကုန်းကျေးရွာ
- အိုင်ဇောက်ကျေးရွာ
- ခွေးသေကျေးရွာ

စုစုပေါင်းကျေးရွာအရေအတွက်မှာ (၄)ရွာ

အောက်ဖော်ပြပါ
အစည်းအဝေးအကျဉ်းချုပ်

ကျေးဇူးတင်ကြား:

ရက်စွဲ: ၁၈. ၁. ၂၀၁၉
 ဝါထံအစည်းအဝေးအကျဉ်းချုပ်- ၅ မ။

စဉ်	အမည်အား	ခွင့်	ထိခိုက်မှု အကျိုးသက်ရောက်မှု	အခြားအချက်အလက်
၁။	ပွဲခိုက်စေခြင်း အကြောင်းအရာအား အသိပေးခြင်း	၁၀၀၀၀၀	အိမ်ခြေ ၄၀ ခန့်ရှိသည်	လျှပ်စစ်ကုန်သွင်း ကုန်သွင်းစနစ်
၂။	ပျက်စီးမှုအကြောင်း	၁၉၄၁	တစ်ဆင့်၊ နိမ့်၊ မတူ၊ မတူ၊ မတူ၊ မတူ၊ မတူ၊ မတူ	ကုန်သွင်းစနစ်
၃။	ပထမဆုံးစဉ်	၁၇၅၅	ရေအိမ်များ၊ အပူချိန်ပေးစနစ်၊ မီးခိုး	ကုန်သွင်းစနစ်
၄။	ရေအိမ်စနစ်	၁၉၀၁	ရေအိမ်ခြေ၊ အပူချိန်ပေးစနစ်၊ အားလုံး/တူးလုံး	"
၅။	အိမ်ခြေအကြောင်း	၁၉၉၀	ပုံစံအကျဉ်းချုပ်၊ အပူချိန်ပေးစနစ်၊ အားလုံး/တူးလုံး	အိမ်ခြေအကြောင်း
၆။	အိမ်ခြေအကြောင်း	၁၉၉၅	ကုန်သွင်းစနစ်၊ အပူချိန်ပေးစနစ်	ကုန်သွင်းစနစ်
၇။	အိမ်ခြေအကြောင်း	၂၀၀၅	အပူချိန်ပေးစနစ်၊ အားလုံး	အိမ်ခြေအကြောင်း
၈။	အိမ်ခြေအကြောင်း	၂၀၀၅	ကုန်သွင်းစနစ်၊ အပူချိန်ပေးစနစ်	ကုန်သွင်းစနစ်
၉။	အိမ်ခြေအကြောင်း	၂၀၁၅	အပူချိန်ပေးစနစ်၊ အားလုံး	အိမ်ခြေအကြောင်း

အောက်တိုင်း: ဒေသကြီး၊ လေးမျက်နှာဖြူနယ်၊ လက်သမား: ဖြန့်စားချက်စု၊ အိုင်တော်ကျေး၊
ရွာ ကျေးရွာအစည်း: လောင်း ဖြန့်ဖြန့် သုံးသပ်ချက်

အိုင်တော်ကျေးရွာကို လွန်ခဲ့သောနှစ်ပေါင်း ၁၀၀ လျော်ကန်စွာ (၄၀) ခန့် ဖြန့်ဖြန့်ပါသည့်
၁၉၄၁ ခုနှစ်ကပင် ဖြစ်ပြီး အထက်ကျက်ဖြစ်ပြီး တစ်ရွာလုံး ဖြစ်ခဲ့ရာ ၅၅ ခုခန့် ပစ္စည်း၊ အိမ်ခြေတို့မှာ
စွန့်ခွာခဲ့ပြီး ခန့်ဖြန့်ပါသည့် အိမ်ခြေ (၄၀) ခန့်၊ ခန့်ဖြန့်ပါသည့် ၁၉၄၅ ခုနှစ်တွင်သာ
မဖြစ်နိုင် တိုက်ခတ်ပြီး နေအိမ်များ၊ အဖိုးလန် မျက်စိ၊ ခန့်ဖြန့်ပြီး အိမ်ခြေ (၆၀) ခန့် မျက်စိ
ခန့်ဖြန့်ပါသည့် ၁၉၅၁ ခုနှစ်တွင် ခုတ်ယူအဖြစ် မဖြစ်နိုင် တိုက်ခတ်ပြီး နေအိမ်ဖြူ၊ အနည်းငယ်
မျက်စိ ဖြစ် ဓားဝတ်နေရေး အခက်အခဲ ဖြစ်ပေါ်ခဲ့ပါသည်။ ၁၉၆၀ ခုနှစ်တွင် တိုက်ပူကာကျိုးပြီး
ရွာ၏ လယ်ဧက ၈၀% ခန့် ဖျက်ဆီးပြီး ဓားထက်နေရေး အိမ်ခြေ (၆၅) ခန့် အခက်အခဲ ဖြစ်ပေါ်ခဲ့
အနည်းငယ် အထောက်အပံ့ ပေးခဲ့ပါသည်။ ၁၉၆၄ ခုနှစ်တွင် ရွာလုံးလုံး ရေကာတာကျိုးပြီး
ရွာအိမ်ခြေ၏ လယ်ဧက ၈၀% ခန့် ဖျက်ဆီးပြီး မျက်စိ ခန့်ဖြန့်ပါသည့် အိမ်ခြေ (၆၅) ခန့်
မျက်စိ ခန့်ဖြန့်ပါသည့် ၂၀၀၃ ခုနှစ်တွင် ရွာတံကား တည်ဆောက်ပြီး ရွာလုံး အားလုံး အကျိုးဆေး
နှင့် ပြုပါသည်။ အိမ်ခြေ (၇၇) ခန့် အကျိုးဆေး နှင့် ပြုပါသည်။ ဤ နှစ်လျှောက် ပါကီစတန် အထောက်အ
ပံ့ပေးခဲ့ပါသည်။ ၂၀၀၅ ခုနှစ်တွင် လူမှုမဟိမ္မာစီမံကိန်း ယာဇာန် ဂရုပုံဖြန့်ဖြန့် အိမ်ခြေ (၈၅)
ခန့် နှင့် လူမှုအားလုံး ရေခက်ခဲ ဖြစ် အသစ် ပြေအောင် ရေဝန် ရေကန် တည်ဆောက်ခဲ့ပါ
သည်။ ၂၀၀၅ ခုနှစ်တွင် ပုသိမ်ကုလကုမ္ပဏီက အသစ် ဖြစ်ခြင်း (၈၀) ဖြစ် ကျောင်းအား ကျောင်း
သူများ စာလျက်ရန် အိုင်တော်ကျေး ဖြစ်ပြီး ခန့်ဖြန့်ပါသည်။

ပါဝင်ဆွေးနွေးသူ - လျား (၅)၊ (၈)၊ (၉)

ပ.ပိုးလူဝါဒီ၊ ဦးထွန်း၊ ဇော်ဝင်း၊

ဖေဖော်ဝါရီလ ၂၀၁၆

ကျေးရွာ၏ လူထုပူးပေါင်းပါဝင်သောလူမှုဆန်းစစ်ခြင်းနှင့်အကဲဖြတ်ခြင်းလုပ်ငန်းစဉ် (PSA/PRA)
အကျဉ်းချုပ်

စဉ်	အကြောင်းအရာ	ရက်စွဲ	ဦးတည်အုပ်စု	တက်ရောက်သူ			အဓိကဆွေးနွေးချက်များ
				ကျား	မ	ပေါင်း	
၁	ကျေးရွာသမိုင်းကြောင်း (Village History)	၁၈.၁.၂၀၁၆	ကျေးရွာအကြောင်းကိုသိသောရပ်မိရပ်ဖ (အမျိုးသား၊သမီး)များ၊ ကျေးရွာအုပ်ချုပ်ရေးမှူး	၅	၃	၈	ကျေးရွာလူမှုပတ်ဝန်းကျင်အုပ်စုများခွဲခြားသတ်မှတ်နိုင်ရေးအတွက်အခြေခံနံနံများကိုရွာသူရွာသားများနှင့်အတူဆွေးနွေး၍အများသဘောတူဆုံးဖြတ်သတ်မှတ်ခြင်း။
၂	ကျေးရွာလူမှုရေး၊ စီးပွားရေးအရင်းမြစ်ပြမြေပုံ (Social and Resource Map)	၁၈.၃.၂၀၁၆	ကျေးရွာသူ/သားများနှင့်မြေပုံရေးဆွဲတက်သူကော်မတီဝင်အချို့နှင့် ကျေးရွာကြောင်းကိုနံ့စပ်စပ်သိသောလူငယ်လေးများ	၅	၅	၁၀	ကျေးရွာစီးပွားရေးအရင်းအမြစ်များ၊ လမ်းပန်းဆက်သွယ်ရေးအခြေအနေ၊ သောက်သုံးရေ ရရှိမှု၊ ပညာရေး၊ ကျန်းမာရေးလိုအပ်ချက်၊ အလုပ်အကိုင်အခွင့်အလမ်းဖန်တီးနိုင်မှုများကိုဆွေးနွေးခြင်း။
၃	ရာသီခွင်ပြကွဲစံနံ (Seasonal Calendar)	၁၈.၁.၂၀၁၆	ကော်မတီဝင်များ(ကျား၊မ)တောင်သူလယ်သမား၊ လက်လုပ်လက်စား၊ ရေးသည်များနှင့်လယ်လုပ်သားများ (အမျိုးသား၊အမျိုးသမီး)	၅	၆	၁၁	ကျေးရွာတွင် ရာသီအလိုက်လုပ်ကိုင်ဆောင်ရွက်နေသော အလုပ်အကိုင်များ၊ စင်ငွေရရှိမှုများ၊ နှင့် ပွဲတော်ရက်များအကြောင်း ဆွေးနွေးခြင်း။
၄	ချမ်းသာကြွယ်ဝမှု အဆင့်ခွဲခြားဥပမာပြဇယား (Wealth Ranking)	၁၈.၁.၂၀၁၆	ကျေးရွာသူ/သားများနှင့် အုပ်ချုပ်ရေးမှူး၊ ကော်မတီဝင်များ	၇	၉	၁၆	ကျေးရွာအတွင်းရှိဥစ္စာနေပိုင်ဆိုင်မှုအား အဆင့်ခွဲခြားခြင်း။
၅	အဖွဲ့အစည်းချိတ်ဆက်ပြမြေပုံ (Venn Diagram)	၁၈.၁.၂၀၁၆	ကျေးရွာအတွင်းရှိအဖွဲ့စည်းများ၊ ကျေးရွာသူကျေးရွာသားများ	၇	၅	၁၂	ကျေးရွာအတွင်းရှိ လက်ရှိဖွဲ့စည်းထားသောအဖွဲ့အစည်းများနှင့် ချိတ်ဆက်ပြီးလုပ်ဆောင်နေဆဲအား ဆွေးနွေးခြင်း။
၆	အမျိုးသား၊အမျိုးသမီးတစ်နေ့တာ အချိန်ပြဇယား (Women Timeline and Men Timeline)	၁၈.၀.၂၀၁၆	ကျေးရွာသူ/သားများ	၇	၉	၁၆	အမျိုးသား၊ အမျိုးသမီး၏ တစ်နေ့တာလုပ်ဆောင်ချက်များအား ဆွေးနွေးဖော်ထုတ်ခြင်း။
၇	အမျိုးသား၊ အမျိုးသမီးအခြေအနေသုံးသပ်ချက်ပြမြေပုံ (Spider Web)	၁၈.၁.၂၀၁၆	ကျေးရွာသူ/သားများ	၅	၅	၁၀	ကျေးရွာအတွင်းရှိ အမျိုးသား၊ အမျိုးသမီးများ၏ စွမ်းဆောင်ရည်အပိုင်း၊ ပညာရေး၊ အလုပ်အကိုင်၊ ခေါင်းဆောင်မှု၊ ရပ်ရေးရွာရေးပူးပေါင်းပါဝင်မှုနှင့် အလုပ်အကိုင်အခွင့်အလမ်းများအား အမျိုးသား၊အမျိုးသမီး နှိုင်းယှဉ်ဆွေးနွေးခြင်း။

ကျေးရွာ၏ လူထုပူးပေါင်းပါဝင်သောလူမှုဆန်းစစ်ခြင်းနှင့်အကဲဖြတ်ခြင်းလုပ်ငန်းစဉ် (PSA/PRA)
အကျဉ်းချုပ်

၈	ပြဿနာသစ်ပင် (Problem Tree)	၁၈.၁.၂၀၁၉	ကျေးရွာသူ/သားများ၊ ကော်မတီဝင်များ၊ ရပ်မိရပ်ဖများ ..	၅	၅	၁၀ ကျေးရွာလက်ရှိအခြေအနေ၏ အခက်အခဲဆုံးပြဿနာအား ဦးတည်၍ဆွေးနွေးခြင်း၊ ပြဿနာဖြစ်ပွားရသည့် အကြောင်းအရင်း၊ မြစ်ပေါ်နေသည့် အကျိုးဆက်နှင့် မည့်သို့ဖြေရှင်းမည်ကို ဆွေးနွေးခြင်း။
၉	ကျေးရွာ၏ (၅) နှစ်စာ ဦးစားပေး ဖွံ့ဖြိုးရေးအစီအစဉ် (Metric Ranking)	၁၈.၁.၂၀၁၉	ကျေးရွာသူ/သားများ၊ ကော်မတီဝင်များ၊ ရပ်မိရပ်ဖများ၊ ကျေးရွာအတွင်းရှိအဖွဲ့အ စည်းများ။	၁၀	၈	၁၈ ကျေးရွာအတွက်လိုအပ်သော အဆောက်အဦးပိုင်းဆိုင်ရာနှင့် စီးပွားရေးလူမှုရေးနှင့်ကျန်းမာရေး အတွက် လုပ်ဆောင်ချင်သော လုပ်ငန်းများ၊ လုပ်ဆောင်မည့်သူများအား ကြိုတင်ဆွေးနွေးခြင်း။
၁၀	ကျေးရွာအုပ်စု၏ ဖွံ့ဖြိုးရေး အစီအစဉ်ပြဇယား (VTDP)	၁၉.၁.၂၀၁၉	ကျေးရွာအုပ်စု ကော်မတီဝင်များ။	၁၂	၈	၂၀ ကျေးရွာအုပ်စုအတွက် ပိုမို၍အရေးကြီးသော လုပ်ငန်းများကို ဦးစားပေးအဆင့်သတ်မှတ်ကာ အရင်ဆုံးပြုလုပ်ရန် ဆွေးနွေးခြင်း။

ဧရာဝတီတိုင်းဒေသကြီး၊ ဇေယျာနယ်၊ မြောက်ဧရာဝတီခရိုင်၊ မြန်မာအုတ်စု
 အိုင်ဇေးအုပ်စု၊ ပေါက်ကျောင်းရွာ၊ အမှတ်-၄၀၊ ၁၆-၄

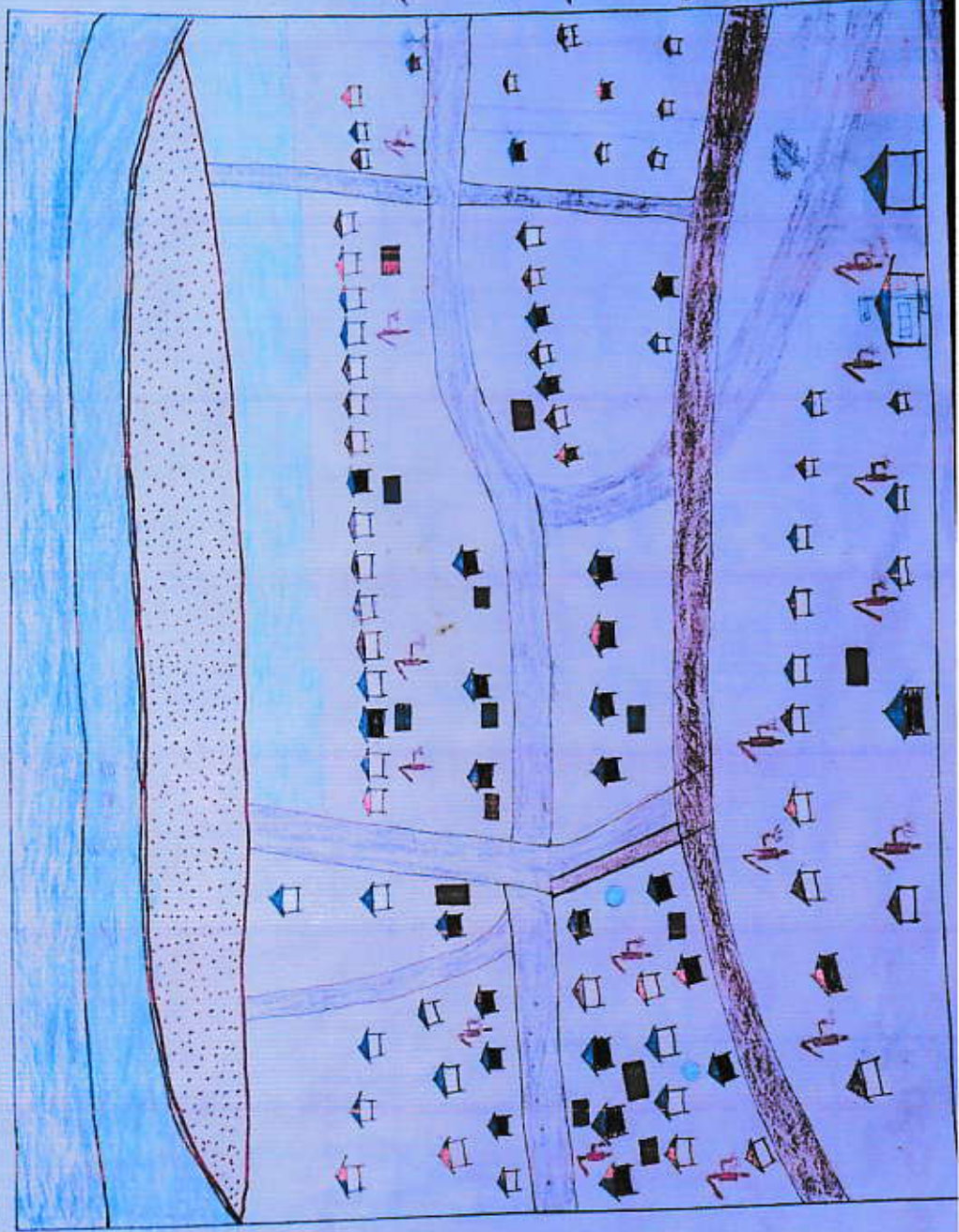

မြေပုံအဖွဲ့အစည်း

- သွင်းလက်ကိုင်
- ဝန်ခံထုတ်ကိုင်
- တွင်းပိုင်ကိုင်
- မူပိုင်ကိုင်
- အခြား
- ငွေ
- ဝန်ခံထုတ်
- မူပိုင်
- မူပိုင်
- ဝန်ခံထုတ်
- တွင်းပိုင်
- မူပိုင်
- မူပိုင်
- မူပိုင်

ဧကရာဇ်တိုင်းဒေသကြီး၊ လေးမျက်နှာဖြူနယ်၊ ဇက်သမား၊ ဖြန့်ဖြူးမှုဦးစီးဌာန၊ နိုင်ငံတော်ကျေး
ရွာ ဇူဗွေရေး ဖြန့်ဖြူးမှု ဝန်ထမ်းချုပ်

နိုင်ငံတော်ကျေးရွာ ဇူဗွေရေး ဖြန့်ဖြူးမှု ဝန်ထမ်းချုပ် ကို နမိုးသား (၅၁) ဦး နှင့် နမိုး
သိန်း (၅၁) ဦး တို့ က ဝန်ထမ်းအား နှစ်ပတ်လည် နိုင်ငံတော်ကျေးရွာတွင် နိမိတ်
(၈၄) နိမိတ်ဖြိုး၊ နမိုးသား (၁၈၅) ဦး နှင့် နမိုးသိန်း (၁၈၅) ဦး တို့ နေထိုင်ကြပါသည်။
နိုင်ငံတော်ကျေးရွာတွင် ဗုဒ္ဓကောသလ ကိုးကွယ်စော နိမိတ်ထောင် (၇၅) နှင့် ဒုတိယ
ဟန် ကိုးကွယ်စော နိမိတ်ထောင် (၉၁) နှင့် ဂြိုဟ်ပါသည်။ နမိုးသား ဦး စောစော နိမိတ်
ထောင် (၇၀) နှင့် နမိုးသိန်း ဦး စောစော နိမိတ်ထောင် (၁၄) ဂြိုဟ်ပါသည်။ နိမိတ်
နယ်လုပ်ကိုင် ခြားယမ်းလုပ်ငန်း ဖြစ်ပါသည်။ ရွာတွင် ဓမ္မာရုံ ဂြိုဟ်ပါသည်။

၎င်းသို့ဆိုရာတွင်

နိုင်ငံတော်ကျေးရွာ တွင် သောက်သုံးရေကို ရေတုံကင်၊ အဟုံရေတွင်း၊ ရေကန်တို့ဖြင့် ဂြို
ဟ်ပါသည်။ ရေထုတ်ယူမှု ပြုစီမံကိန်း၊ ပထမနှစ်ရန် ဖွဲ့စည်း ဆောင်ရွက်ရန် ဆောင်ရွက်
သုံးစွဲခဲ့ပါသည်။ နိုင်ငံတော်ကျေးရွာတွင် ရေတုံကင် (၁၆) နှင့် ဂြိုဟ်ပါသည်။ ဝန်ထမ်းချုပ်
ရေတုံကင် ဖြစ်ပါသည်။

၎င်းသို့ဆိုရာတွင်

နိုင်ငံတော်ကျေးရွာ တွင် မြေသား၊ လမ်း၊ နှင့် တွင်းကန် လမ်းတို့ ဂြိုဟ်ပါသည်။ နိမိတ်
ကန်၊ ရေအိမ်၊ မြေအိမ်၊ လမ်း၊ ဝန်ထမ်းချုပ် ဖြစ်ပါသည်။ နိမိတ်ကန်၊ ကန်၊ လမ်း၊
မိမိတ်ကန်၊ မြေအိမ်၊ ကျောင်းသူ၊ ကျောင်းသား၊ ဗွား၊ ဝွား၊ လာရေ၊ စက်ခဲ ဖြစ်ပါသည်။

၎င်းသို့ဆိုရာတွင်

နိုင်ငံတော်ကျေးရွာတွင် စာသင်ကျောင်း (၈ - ၈ - ၈) ဂြိုဟ်ပါသည်။ ကျောင်းတွင် သာ
သနာ (၅) ဦး သင်ကြားပို့ချပေးပြီး ကျောင်းသား၊ ကျောင်းသူ (၃၀) ဦးတို့ ဖြစ်
စေရန် ဖြစ်ပါသည်။ ကျောင်းတွင် စာသင်ကန် တို့ ဖြစ်ပြီး လုံလောက် ဖြစ်ပါသည်။ ကျောင်းတွင်
စာသင်ခန်း၊ လုံလောက် ဖြစ်ပါသည်။

၎င်းသို့ဆိုရာတွင်

နိုင်ငံတော်ကျေးရွာတွင် စားပေးခန်း ဖြစ်ပြီး ကျန်းမာရေး အတွက် ဦးစိတ်က နိုင်ငံတော်

ကိုက်နပ်စားလုံ သို့ ခွားရောက်လာကြပါသည်။ ဓာတ်ရွာလုံး ကျန်းမာရေး လိုဆက်
လျှမ်းမီသုံး စွဲနိုင်ပါသည်။ နိုင်ငံတော်ကျေးရွာတွင် အဖြစ်များသော ရောဂါ ဖြာရာသီဥတု
အများ ရောဂါ ဖြစ်ပါသည်။ ဓာတ်ရွာလုံး ဖင်လုံ နိတ်သာသုံး စွဲကြပါသည်။

< ပြဿနာ အခြေခံချက် >

နိုင်ငံတော်ကျေးရွာတွင် ဖင်လုံလုံးကို အဓိကလုပ် လိုင်ကြသောကြောင့် အရပ်ရပ်
ဗွားပါးကြပါသည်။ အခြား ရောဂါများသို့ ခွားရောက်နေကြောင်း အချက်အလက်
ရှိပါသည်။

ပါဝင်ဆွေးနွေးသူ - ကျား ၅၅၊ မ ၅၅

ပံ့ပိုးကူညီသူ - ဦးစွန်း၊ ဇော်ဝင်း၊ ဦးဝင်းမင်း၊ သန်း၊ ဇော်ဦး၊ ဝေဇွန်

ဇာတိကိုး: ဒေသကြီး: လေး: မျက်နှာဖြူနုပတ်၊ လက်သားဖြူစာ ချပ်စု၊ နိုင်ကောက်ကျေး: ဌာ. . နဂါး: နဖြစ်ပြဖြေပုံ ခံ့: ဆယ်ချက်

နိုင်ကောက်ကျေး: ဌာတွင် နဂါး: နဖြစ်ဌာ: ပါ: ပါသည်။ လတ်ယာ လျပ်ငန်း: နှင့် ဖြစ်ထဲတွင် တံငါဌာသူ များ ပြုပါသည်။ လတ်ယာနှင့် ကိုး: လျပ်ငန်းကိုးတွင် လက်လျပ် လက်စားများသည် လတ်: ကိုး: ထဲတွင် ဝင်ရောက်လျပ်ကိုးဖြင့်ဖြင့် နဂါး: နဖြစ်ကိုးခံ့: စွဲနိုင်ဖြပါသည်။ နဂါး: လျပ်ငန်း: တွင် ဇနီး: ဝင်ရောက်လျပ်ကိုးဖြင့်ဖြင့်လည်းခံ့: စွဲနိုင်ပါသည်။ နဂါး: နဖြစ်ဌာ: ပါ: ဆောကြောင့် နဖြစ်: ဒေသများ: သို့ သွားရောက်လျပ် ကိုးဖြပါသည်။

ပါဝင်ဆွေးနွေးသူ - ကျား: (၅)၊ (၆)၊ (၅)

ရေထက်တိုင်း၊ ဒေသကြီး၊ လေးမျက်နှာဖြူနုပင်၊ လက်သမား၊ ဖြူဖာ ချုပ်စု၊ အိုင်စောက်
 ကျေးရွာ ရာစိစွဲပြု ဖြေထွန်း ခံ့သံသယပတ်
 အိုင်စောက်ကျေးရွာတွင် အဓိက အလုပ်အကိုင်မှာ လယ်၊ ကိုင်း၊ လှော်ငန်း၊ ဖြစ်ပါသည်။
 ကျန် လက်တွင် အိုင်စောက်၊ ဆယ်ပြင် ဖြစ်လှော်ငန်း - လှော်ကိုင်းဖြစ်ပါသည်။ နုပင် လက်တွင် ပျိုး
 ချစ်ပါသည်။ ဝါဆိုလက်တွင် ပျိုးနှုတ်စောက်ခိုက် အလုပ်ကို လှော်ကိုင်းဖြစ်ပါသည်။ စောက်သ
 လေးလက်တွင် ဖြစ်စောက်ကြီး၊ ဒီးကင်း၊ ဖျောက်လက်တွင် ကောက်ဂိုက်ဖြစ်ပါသည်။ ဝန်စောက်
 များလက်တွင် ကောက်ဂိုက်ကြီး၊ ကလေး၊ ပြင်ဖြစ်ပါသည်။ နတ်စောက်လက်တွင် ခဲဂိုက် ကြီး၊ စေးဖျော်
 ဖြစ်ပါသည်။ ဖြာသို၊ ကိုစွဲ လက်တွင် ခဲဂိုက်ဖြစ်ပါသည်။ ကပေါင်းလက်တွင် ခဲစာလေး၊ နုပင်
 ဖြစ်ပါသည်။ ဖြာသိုလက်တွင် ခိုက်ပျိုး၊ ရေးသမားများ သည် ဖြက်သွန်ခိုက် ဖြစ်ပါသည်။
 ရေလှော်ငန်း၊ လှော်ကိုင်းစုများသည် ဝါဆိုလက်တွင် ဖြူစောင်း၊ ဝိုက်ချာကြီး၊ ဝါခေါင်းလက်တွင် ကွန်ပင်
 မှ ဒီးကင်း၊ ဖျောက်လက်တွင် ရေလှော်ငန်း၊ စောင်းဖြစ်ပါသည်။ အိုင်စောက် ကျေးရွာတွင် ကိုင်း၊ လှော်ငန်း၊
 စိုက် စေ့စေ့ များ၊ ခံ့၊ ဂရိုကြီး၊ ကျန်လေးများတွင် အသင့်၊ အကင်း၊ အာဂြိုဟ်ပါသည်။ အိုင်စောက်
 ကျေးရွာတွင် ရာစိအလုပ်စွဲစောက်များ ဖြစ်ပါသည်။

< ဖြာသိုအာဂြိုဟ်ချယ် >

အိုင်စောက်ကျေးရွာတွင် ရာစိ အလုပ် အလုပ် မရှိသဖြင့် အခြား နေရာ ဒေသများ သို့
 တွားကျော် လှော်ကိုင်းဖြစ်ပါသည်။ ရေဖြူဒေသ ဖြစ်သဖြင့် အလုပ်အကိုင် ရှားပါး ပါသည်။

ပါဝင်ဆွေးနွေးသူ - ကျား (၅)၊ မ (၆)
 ပံ့ပိုးကူညီသူ - ဦးစွန်း၊ ဇော်ဝင်း
 - ဒေါ်ခင်လေး

၁၈.၉.၂၀၁၆

ပို့ဒ်ဇာတိ

ချမ်းသာကြွယ်ဝမှုအဆင့်နှင့် မြင်းဥပမာပြုလေ့

အမျိုးအစား	သတ်မှတ်ချက်/ညွှန်းကိန်းများ	အိမ်ထောင်စု အရေအတွက်	%
ချမ်းသာ	ထိုက်ခံနိုင်၊ သွယ်မိုး၊ ပျဉ်ထောင် နိုင်၊ ကပ်၊ ကျစ်၊ နှစ်ခေါင်း၊ ကူး၊ ဆန်စက်၊ ဆီထုပ်	၁၅	၁၈
အလယ်အလတ်	ကပ်၊ ကျစ်၊ သစ်ခင်း၊ ဝါး၊ နှစ်၊ ဆီထုပ်	၉	၁၁
ဆင်းရဲ	ဝါး၊ နှစ်၊ ဆန်စက်	၂၀	၂၅
အလွန်ဆင်းရဲ	ဝါး၊ နှစ်	၃၈	၄၆
စုစုပေါင်း		၈၂	

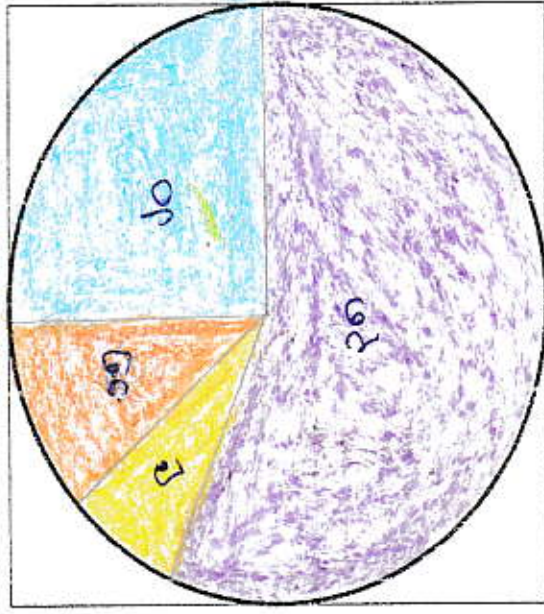

ပါဝင်ဆွေးနွေးခွင့် - ကျေး - ၇၂၈ - ၉

ဇရာဝတီ တို့၏ ဇရာဝတီ ၊ ဓားပျက်မှာ ဖြို၊ နယ်၊ လက်ဖက်မားဖြူမာပုလဲ၊ နိုင်ဆောင်ကျေးရွာ၏
ချင်းသာလွယ်ဝေ့ အဆင့် ခွဲခြင်း ဥပမာပြဇာတ် ။

ရက်စွဲ ။ * ၁၈.၁.၂၀၁၆

နိုင်ဆောင်ကျေးရွာတွင် မိမိကောင်စု ခုနစ်ပါး (၈၂) ခုရှိပါသည်။ နိုင်ဆောင်ကျေးရွာတွင်
မာဏှာ (၄) ခုရှိ ပြီးပါသည်။ ချင်းသာတာပုလဲ ၊ မာဏှာမာဏှာပုလဲ ၊ ဆင်းရဲဓားပုလဲနှင့်
မာဏှာဆင်းရဲဓားပုလဲ တို့ဖြင့် ဖြစ်ကြပါသည်။ ချင်းသာတာပုလဲတွင် မိမိကောင်စု (၁၅) ခုရှိပြီး တိုက်
မိတ် ၊ သွင်မိုး ၊ ဗျဉ်ဓားပုလဲ ဆိပ်များဖြင့် နေထိုင်ကြပြီး အသက်မွေးဝမ်းကြောင်း မာဏှာဖြင့် လယ်စေ
များစွာလုပ်ကိုင် ဆေးကောက်ကြပါသည်။ လယ်ယာသုံးစက်ကရိယာများ ၊ ဆီစက် ၊ ဂွန်စက် ၊ ဓား
ဆိုင်ကန်များ ၊ နိုင်ဆိုင် ဇာတ်ပုလဲ ၊ မာဏှာမာဏှာပုလဲတွင် (၉) ခုရှိပြီး လယ်ယာဖြေ မာဏှာပုလဲ ယာပိုင်
ဆိုင်ဇာတ်ပုလဲ ၊ ဝစ်မိတ် ၊ ဝါမိတ်များဖြင့် နေထိုင်ကြပါသည်။ ဆင်းရဲဓားပုလဲတွင် မိမိကောင်စု
(၂၀) ခုရှိပါသည်။ များစွာမာ ၊ ဖြင့် လက်လုပ်လက်စား ဘေးများဖြင့် ကြပါသည်။ မာဏှာဆင်းရဲ
ဓားပုလဲတွင် မိမိကောင်စု (၃၈) ခုရှိပြီး ဝါမိတ်များဖြင့် နေထိုင်ကြပါသည်။ စာစုလုပ်ကိုင်
စားသောက်များဖြင့် ကြပါသည်။

ပြဇာတ်အကျဉ်းချုပ်

နိုင်ဆောင်ကျေးရွာတွင် ပုံမှန်မလုပ် ဝင်ငွေ ခွဲတာကြောင့် လက်လုပ်လက်စား ဘေးများမဟု
ဖြင့် ပြဇာတ်များ ထုံကျေနေကြပါသည်။

ပါဝင်ဆွေးနွေးသူ - ကျား (၇) ဦး ၊ မ (၉) ဦး

အဖွဲ့အစည်း ချိတ်ဆက်ပြုပြင်ပုံ

လက်မြင်စာအုပ်စု
အိုင်အောက်ကျေးရွာ

ရက်စွဲ: ၁၈. ၁. ၂၀၁၆

ပါဝင်သူ: ရွှေအေး-ကျား - ၇ ယောက်

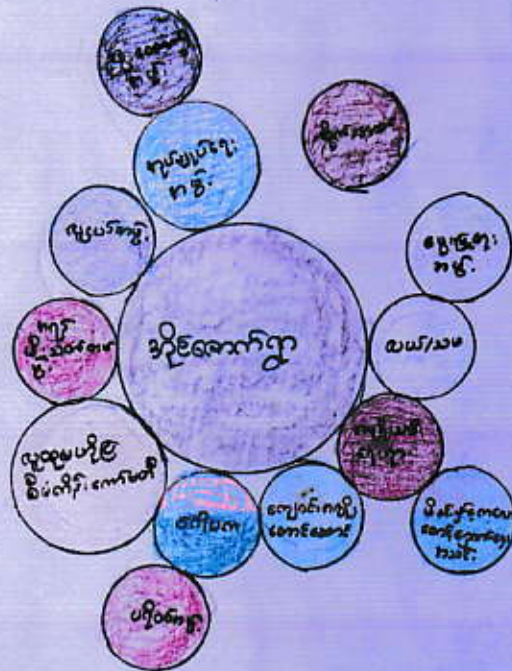

ဇရာထိကိရိယံ ဒေသဏီ၊ ဇောဗျာဏ် ဒွာဗြုဒိယံ၊ လက်ထမ်း ဖြစ်မှာ နည်းစွာ၊ နိုင်ကောက်ကျေးရွာ
 နဖွဲ့၊ နဆင်း၊ နအိတ်ကောက်ဖြစ်ဖြည့် ခပ်သပ်ချက်
 နိုင်ကောက်ကျေးရွာတွင် နဖွဲ့၊ နဆင်း (၁၃) နဖွဲ့ ဂြိုဟ်ပါသည်။ (၁) နည်းချယ်ရေး နဖွဲ့ (၂) နဖွဲ့
 ကောက်နဖွဲ့ (၃) နိုင်ကောက် (၄) လူငယ်နဖွဲ့ (၅) ဖွေဖြူရေး နဖွဲ့ (၆) နဂုဏ်ဒီးသတ်တံနဖွဲ့
 (၇) သယ်၊ သမ နဖွဲ့ (၈) နအိုးသီး ကျေးရွာအနီးနှင့် ကလေးတော် ရွာကန်ရေး (၉) ကျေး
 နအိုးတော်တောင် (၁၀) ဂေါပကနဖွဲ့ (၁၁) ဗရိတ်နဖွဲ့ (၁၂) လူငယ်မဟိန်ပြုစီမံကိန်း
 စိုက်ပျိုးပါသည်။ နိုင်ကောက်ကျေးရွာရှိနဖွဲ့၊ နဆင်း များသည် အားလုံး မူးသိမ်းတောင်
 စွက်ဖြတ်ပါသည်။ ဣစ္ဆာကာကာကရှိခုံး နဖွဲ့ ဤ နည်းချယ်ရေး နဖွဲ့ ဖြစ်ပါသည်။ နည်းချယ်ရေး
 နဖွဲ့ မိန့်အစိုးရအဖွဲ့ကို အားလုံးက ထိတ်နာတောင်ရွက် ဖြစ်ပါသည်။

ပါထိစားနွေးသူ - ကျား (၅)၊ (၆)၊ (၇)
 ပ.ဖိုးလူ့စိုက်သူ - ဦးထွန်း၊ ဇော်ဝင်း၊ ဒေါ်ခင်မေဇွန်
 ဦးစိုးမင်းသန်း၊ ဂေါ်သန္တာ၊ ဂေါ်စ

အချိန်	လုပ်ဆောင်ချက်
နံနက် ၅:၀၀ နာရီ	ဗိတ်ယာထ - ၇၇၀:၅၅:၅၅ - ဗျက်ဒာသစ် ကြိုသည်။
နံနက် ၅:၃၀ မှ ၆:၃၀	ဆိပ်ကမ်း စာအောင်ရန် ထမင်း၊ ယာဇာများ ဗျက်ပျက်ကြသည်။
၇:၀၀ မှ ၈:၀၀	လုပ်ငန်းခွင်အသီးသီးသို့ ဝင်ကြသည်။ (လယ်၊ ၆၅)
၈:၀၀ မှ ၉:၀၀	နေ့လည်စာ မြင်ဆင်စားသောက်ကြပြီး အဝတ်အစားများကို ဝတ်စားပြီး နေ့လည်စာ စားကြပြီး အလုပ်ခွင်ထဲ ပြန်လည်ဆင်းရန် မြင်ဆင်ကြသည်။
၉:၀၀ မှ ၅:၀၀	လုပ်ငန်းခွင်သို့ ပြန်လည်ဝင်ကြသည်။ (လယ်၊ ၆၅)
၅:၀၀ မှ ၇:၀၀	အလုပ်သိမ်းပြီး ပြန်လာခြင်းတွင် ညနေစာ အတွက် မြင်ဆင်ချက်ပျက်ကြသည်။ ဝါရုအဖွဲ့ အစားအစာ၊ အဝတ်အစား၊ ရေချိုးကလေးဝေယျာဝစ္စများ ပြုလုပ်ကြသည်။
၈:၀၀ မှ ၉:၀၀	စိမ်းဖြူကိစ္စ၊ ကလေးဝေယျာဝစ္စများ ပြုလုပ်ခြင်း၊ ချိတ်ယာထကြိုသည်။

အမျိုးသား တရားစာ

အချိန်	လုပ်ဆောင်ချက်
နံနက် ၅:၃၀	ဗိတ်ယာထ - ၇၇၀:၅၅:၅၅ - ဗျက်ဒာသစ် ကြိုသည်။
နံနက် ၆:၀၀	နံနက်စာ ထမင်းကြမ်း စား၍ လုပ်ငန်းခွင်သို့ ဝင်ရန် မြင်ဆင်ကြသည်။
နံနက် ၆:၃၀ မှ ၈:၀၀ နေ့လည် ၁၂:၀၀	လုပ်ငန်းခွင်အသီးသီးတွင် စားဝတ်နေရေး အတွက် အလုပ်လုပ်ခွင့် ရှေ့ကြိုသည်။
နေ့လည် ၁၂:၃၀	နေ့လည်စာ စားကြသည်။ နေ့လည်စာ စားပြီး နေ့ခင်းဘက် အနားယူကြသည်။
၅:၀၀ မှ ၇:၀၀	အလုပ်သိမ်းသည်နှင့် နွားရှေ့၊ နွားစာ ပြုလုပ်ပြီး ရေချိုးကြသည်။ ညနေ စာ စားကြသည်။ ဧကန်စွာ ကြမ်းတမ်းစွာ စားသောက်၍ စောင့်ကြည့်သည်။
၈:၀၀ - ၉:၀၀	Radio နားဆောင်၊ TV ကြည့်သည်။
၉:၃၀	၇၇၀:၅၅:၅၅ - ဗိတ်ယာထကြိုသည်။

အမျိုးသား၊ အမျိုးသမီး တရားတရား အချိန် နေယား

လက်သမားဖြန့်မာ ကျေးဇူးတင်စွာ ချီးမြှင့်တော်မူရမည့်အားဖြင့်

လက်သမားဖြန့်မာ အုပ်စု၊ ချီးမြှင့်တော်မူရမည့်အားဖြင့်
 တွင်နေထိုင်သော အမျိုးသမီးများသည် မနက် ၇ နာရီခွဲ
 နာရီမှစတင်၍ ည ၇ နာရီထိ နိမိတ်ခွဲ၊ ဝင်ငွေရှုလုပ်
 ငန်းများကိုလုပ်ဆောင်ကြရသည်။ မနက် ၇ နာရီခွဲ
 ၇ နာရီထိ တစ်ခါသာမူလုံး ဓားဆောင်ကျား အတွက်
 ချက်ပြုတ်ပေးရသည်။ ချက်ပြုတ်ပြီးသောအခါတွင်လည်း
 ၇ နာရီခွဲ ၅ နာရီခွဲထိ ဝင်ငွေရှုလုပ်ငန်းများဖြင့်သာလျှင်
 လုပ်ငန်းခွင်သို့ သွားရောက်လုပ်ကိုင်ရသည်။ နေ့လည်ထမင်း
 စားရန် ဖြန့်မာသော နာခါတွင်လည်း တစ်ခါသာမူလုံး ဓားဆောင်
 ရန်အတွက် ချက်ပြုတ်ပေးရသည်။ ထမင်းစားပြီး
 သောအခါ အိပ်ရာမှ ထ၍ အထက်အစားများကို ရေချိုးဖွယ်
 ရသည်။ တီရက်စွာများကို အစားကျေးဇူးရသည်။ နေ့လည်ပြီးထ
 မှ ၅ နာရီခွဲထိ လုပ်ငန်းခွင်သို့ ဖြန့်မာပေးရသည်။ အလုပ်
 သိမ်း၍ ဖြန့်မာလုပ်လုပ်လည်း ရှေ့ဖက်၊ ထင်းရှက်၊ တစ်ဖက်ရှက်
 ကလေးစာလုပ်စွာ၊ နိမိတ်ခွဲ အဝတ်ကိုလုပ်လုပ်ကြရသေး
 သည်။ နိမိတ်ခွဲ အဝတ်ကို မြီးစီးပြုသော ထမင်းစား
 အနားယူ၊ နိမိတ်ခွဲအဖြစ် ရသည်။ အမျိုးသမီးများသည်
 နာခါ အားကျေးဇူးလုပ်ထုတ်ဖန်ဖြင့် နိမိတ်ခွဲမှ ကျင်းပသော
 ကျေးဇူး အခင်းအစားများတွင်တက်ရောက်ကြရသည်။
 လက်သမားဖြန့်မာ အုပ်စု၊ ချီးမြှင့်တော်မူရမည့်အားဖြင့်
 နေထိုင်သော အမျိုးသားများသည် မနက် ၇ နာရီခွဲ
 ညနေ ၅ နာရီခွဲထိ ဝင်ငွေရှုလုပ်ငန်းများကို လုပ်ကိုင်ကြ
 သည်။ မနက် ၇ နာရီခွဲ ၅ နာရီခွဲထိ မနက်ခင်းလုပ်
 ငန်းခွင်ဝင်ကြသည်။ နေ့လည်ဘက်တွင် ထမင်းစားပြီး
 အနားယူကြသည်။ နေ့လည် ၇ နာရီခွဲ ၅ နာရီခွဲထိ ည
 ရှေ့ပိုင်းဝင်ငွေရှုလုပ်ငန်းများကို လုပ်ဆောင်ကြရသည်။
 ညနေ လုပ်ငန်းခွင်ဖြန့်မာပြီး ရှေးဦး၊ နွားကျွဲ၊ နွားအ
 လုပ် ထမင်းစား၊ အနားယူကြသည်။ အမျိုးသားများသည်
 လည်း အမျိုးသမီးများကဲ့သို့ပင် နာခါ အားကျေးဇူး

လူထုဖက်သို့ ဝီဒီယိုနှင့် ဗွဒ်ကွမ်းပသော ကျေးဇူးအားဖြင့်
အားများ တွင်လည်း ထက်ရှာကံ ဖြစ်သည်။

သုံးသပ်ချက် အနှစ်ချုပ်

ဤ တရားတော် မာသိန်ဇယားကို လက်တွေ့ အားပေး
ဖြည့်ဆည်းပေး ကျေးဇူးတင်အားဖြင့် အားပေးသား၊ အားပေး
သမီးများ၏ အခန်းတော်နှင့် နေ့စဉ် အလုပ်တာဝန်
ထွက်ပေးများ အပေါ် ကုန်ပျိုးထား မာသိန်အဖွဲ့၏ နေရာ
ထက်ထက်ပင် သိခြင်းဖြစ်ပါသည်။ အားပေးသမီးများသည်
အားပေးသားများထက် ခိုင်မာစွာ အောင်မြင်ခြင်း၊
စိတ်ချလက်ခံများကို အားပေးသားများထက် ပို၍ အောင်
မြင်မှုဖြစ်ခြင်း၊ အားပေးသားများကို သို့ ဝင်ရောက်မှုဖြစ်ခြင်း၊
ရုပ်ရှင်၊ ဇာတ်ကား လိမ္မော်များတွင်လည်း ပါဝင်အောင်မြင်မှု
ဖြစ်ခြင်းကို သိရှိရပါသည်။

ပုံစံကုန်ပစ္စည်း - ဦးထွန်းဆေးဝမ်း၊ ဦးဖောင်းကိုးဦး

ပါဝင်အောင်မြင်မှု - ကျား ၄၂၁၊ ၆၄၂၊ ၉၁၂

လေးပြိုင်တစ်ခုစီ
ပေးပါ။

အောက်ဖော်ပြပါအတိုင်း ချက်ပြုစာရေးပါ။

အောက်ဖော်ပြပါအတိုင်း

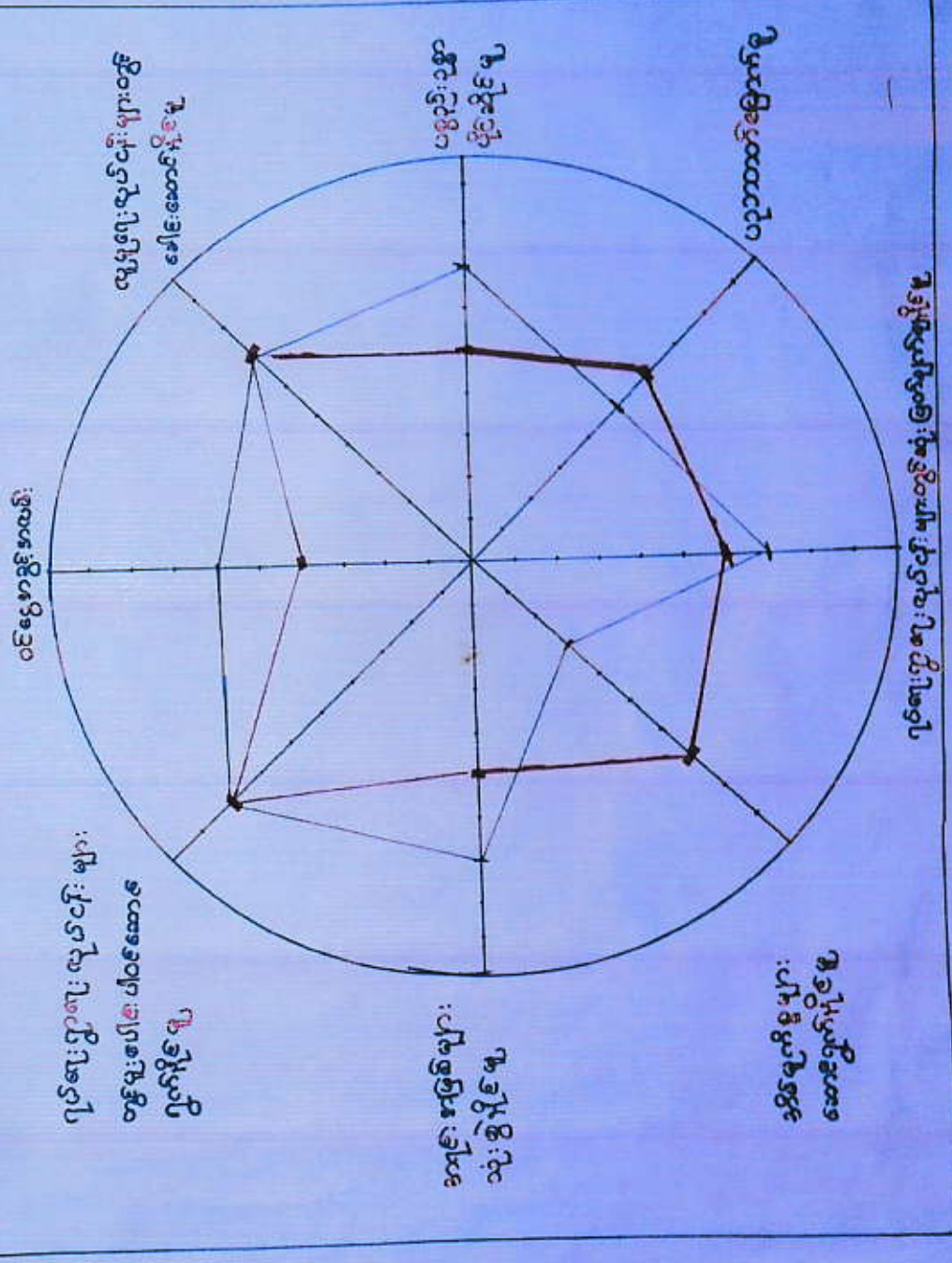

အောက်ဖော်ပြပါအတိုင်း
 အောက်ဖော်ပြပါအတိုင်း
 အောက်ဖော်ပြပါအတိုင်း

အောက်ဖော်ပြပါအတိုင်း
 အောက်ဖော်ပြပါအတိုင်း

အောက်ဖော်ပြပါအတိုင်း

အောက်ဖော်ပြပါအတိုင်း

အောက်ဖော်ပြပါအတိုင်း

အောက်ဖော်ပြပါအတိုင်း

အောက်ဖော်ပြပါအတိုင်း

အောက်ဖော်ပြပါအတိုင်း

ရော့ကီ ကိုင်း၊ ဝေသမီး၊ ဝေ၊ မျက်နှာဖြူနယ်၊ လက်သဆး၊ ခြင်္သေ့၊ အိုင်ကောက်
ကျေးရွာ၊ အမျိုးသား၊ အမျိုးသမီး၊ ကဏ္ဍ ဖွဲ့တူနိမ့်ဆုံးသတ်ချက်

အိုင်ကောက်ကျေးရွာ၊ အမျိုးသား၊ အမျိုးသမီး၊ ကဏ္ဍ ဖွဲ့တူနိမ့်ဆုံးသတ်ချက်ကို
အမျိုးသား (၅၅၂) နှင့် အမျိုးသမီး (၅၅၂) ကို ကိုယ်စားပြုစွာ ခွဲပါသည်။

< ဝေသမီးအဖွဲ့အစည်း >

ဝေသမီးအဖွဲ့အစည်းတွင် အမျိုးသား ၈ (၆၀%) ဖြစ်ပြီး အမျိုးသမီးများ ၈ (၄၀%) သာ
ဝေသမီးအဖွဲ့အစည်းပါသည်။ အမျိုးသားများသည် တံငါအလုပ်၊ လယ်လုပ်ငန်း၊ ကိုလုပ်ကိုင်ခြင်း
ပြီး အမျိုးသမီးများက အလုပ် ဖြစ်ပြီး နေထိုင်မှုနှင့် ဝေသမီးအဖွဲ့အစည်းတွင် ဝေသမီးအဖွဲ့အစည်း
နည်းစနစ်ဖြင့် ဖြစ်ပါသည်။

< လူမှုရေးအဖွဲ့အစည်းများတွင် ဝေသမီးအဖွဲ့အစည်း >

လူမှုရေးအဖွဲ့အစည်းများတွင် ဝေသမီးအဖွဲ့အစည်းနှင့် အမျိုးသားနှင့် အမျိုးသမီး တို့ကို (၇၀%)
ရှိပါသည်။

< ဗဟိုဌာနအဖွဲ့အစည်း >

ဗဟိုဌာနအဖွဲ့အစည်းတွင် အမျိုးသား ၈ (၇၀%) ဖြစ်ပြီး အမျိုးသမီးများ ၈ (၅၀%)
ပါရှိပါသည်။

< ဗဟိုဌာနအဖွဲ့အစည်း >

ဗဟိုဌာနအဖွဲ့အစည်းတွင် အမျိုးသမီး ၈ (၆၀%) ရှိပြီး အမျိုးသား ၈ (၅၀%) ရှိပါသည်။
အမျိုးသားများသည် စားထုတ်ရေး၊ လုပ်ကိုင် နေထိုင်ခြင်း၊ ဗဟိုဌာနအဖွဲ့အစည်း
အား နည်းစနစ်ဖြင့် ဖြစ်ပါသည်။

< လုပ်ငန်းအဖွဲ့အစည်းများတွင် ဆုံးဖြတ်ချက်ချနိုင်ခြင်း >

လုပ်ငန်းအဖွဲ့အစည်းတွင် ဆုံးဖြတ်ချက်ချနိုင်ခြင်းနှင့် အမျိုးသား (၈၀%) ဆုံးဖြတ်နိုင်ပြီး အမျိုး
သမီးများ ၈ (၆၀%) ဆုံးဖြတ်ချက်ချနိုင်ပါသည်။

< အိမ်ထောင်ရေးအဖွဲ့အစည်း >

အိမ်ထောင်ရေးအဖွဲ့အစည်းသည် အိမ်ထောင်ရေးအဖွဲ့အစည်း (၇၀%) အဖွဲ့အစည်းပြီး အမျိုးသား
များ ၈ (၈၀%) စားထုတ်ရေး၊ အိမ်ထောင်ရေးအဖွဲ့အစည်း (၇၀%) သာ အဖွဲ့အစည်း

နိုင်ငံပါ သေချာ

< အရင်းအမြစ် ဗျာ: သံ: စွဲနိုင်မှု >

အမျိုးသား ဗျာ: သည် (၇၀%) အရင်းအမြစ်ကို သံ: စွဲနိုင်ပါသည်။ အမျိုးသား ဗျာ: သည် ဖြစ်ကံကွင်း ငါးဂြာဇီ အရင်းအမြစ်ကို သံ: စွဲနိုင်ပါသည်။ ဆယ်ယာ လုပ်ငန်း ကွင်းလည်: လုပ်ကိုင် ဖြစ်ပါသည်။ အမျိုးသမီး ဗျာ: သည် (၅၀%) အရင်းအမြစ်ကို သံ: စွဲနိုင်ပါသည်။

< ဂုဏ်: နှစ်: လုပ်ငန်း ဗျာ: စွဲမှု: ပေါင်း ပါဝင်စောစောကိုင်ခြင်း >

အမျိုးသား နှင့် အမျိုးသမီး ဗျာ: သည် ဂုဏ်: နှစ်: လုပ်ငန်း ဗျာ: စွဲမှု: ပေါင်း ပါဝင် စောစောကိုင်ခြင်းတွင် တန်းတူ (၉၀%) မှု: ပေါင်း စောစောကိုင်နိုင်ပါသည်။

ပါဝင်ဆွေးနွေးသူ * ကျား (၅)၊ မ (၅)

ပ.ပို: ကုလဒီ သူ: ဦးစွန်း၊ ခေဝင်း၊ ဦးဝင်းမင်း၊ အန်

- ဧပြီ၊ ၂၀၀၉

လက်သမား: ဖြန့်ဖြူးပေးသူ
အိုင်အောင် ဌာ

ပြဿနာသစ်ပင်

နေ့စွဲ-၁၈. ၁. ၂၀၁၆
ပါဝင်အဖွဲ့: ဧည့်သည်များ ၁၅ / ၁-၅

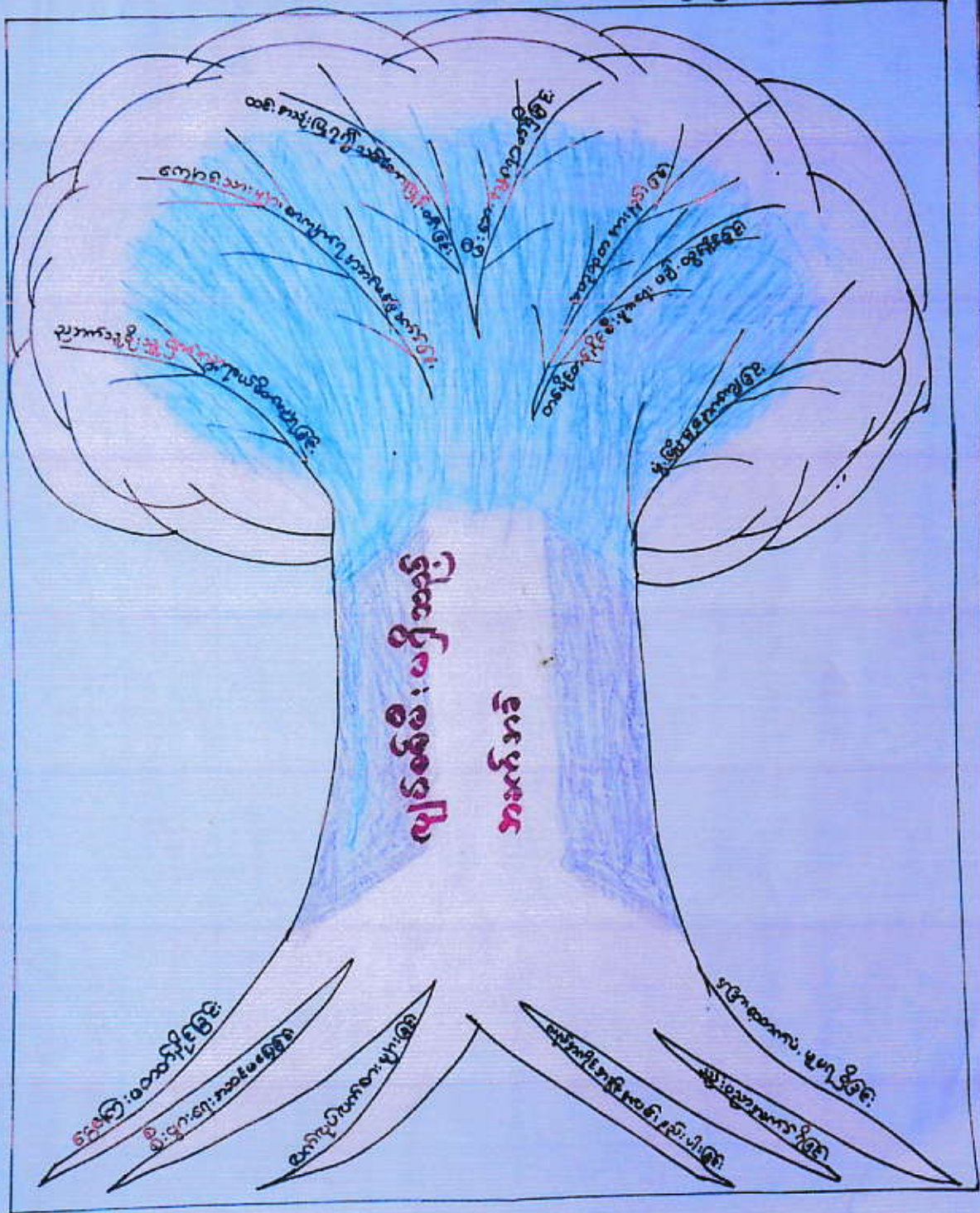

ကျောက်တိုင်၊ ဒေသကြီး၊ လေးမျက်နှာဖြူနယ် ၊ လက်သမားဖြူစာအုပ်စု၊ နိုင်ကောက်
ကျေးရွာ၊ ပြာသာဒ်အိမ်ပင် ဆုံးသပ်ချက်

နိုင်ကောက် ကျေးရွာတွင် ပြာသာဒ် ဦးစားပေး ဓွေးချယ်ရာ (၅) သူထွက်လာပါသည်။
(၁) လျှပ်စစ်မီး ၊ (၂) ကွန်ကရစ်လမ်း ၊ (၃) ကွန်ကရစ်တံတား၊ (၄) ငွေကြေးအားဖြင့် အစိုး
(၅) စိုက်ပျိုးရေး အစိုးပညာ ဆိုဖြစ်ပါသည်။ အိမ်ပြာသာဒ်အိမ်အောက်အခန်းမှာ လျှပ်စစ်မီးမျှ
သည်အောက်အခန်းဖြစ်ပါသည်။ လျှပ်စစ်မီးအရှိသည် အောက်အခန်းပြာသာဒ်အား ငွေကြေး
မတက်နိုင်ခြင်း ၊ စီးပွားရေး အဆင်မပြေခြင်း ၊ လက်လျှပ်လက်စား များခြင်း ၊ အလုပ်အ
ကိုင်အခွင့်အလမ်း နည်းပါးခြင်း ၊ နည်းပညာ အခက်အခဲရှိခြင်းနှင့် အခြား လောကပုံ ဗုဒ္ဓ
ရှိခြင်း ဆို ဖြစ်ပါသည်။ လျှပ်စစ်မီး မရရှိသည့် အတွက် ဖြစ်ပေါ်လာတော့အခက်အခဲမှာ
ဥပမာအားဖြင့် အပူပိုက် အန္တရာယ်စိတ်ဓါတ် ရခြင်း ၊ ကျောင်းသားများ ကျောက်ရ အဆင်မပြေ
ခက်ခဲခြင်း ၊ စားအသုံးပြု ကျိ ခတ်တော့ပြန်သိမ်းခြင်း ၊ မီးဘေး အန္တရာယ် ရှိခြင်း ၊
ဗဟုသုတ အားနည်းခြင်း ၊ တစ်ဖိုင်တစ်ခိုင် စီးပွားရေး မရွံ့ထွက်နိုင်ခြင်း နှင့် ဖွံ့ဖြိုးမှုအောက်
ကျခြင်း ဆို ဖြစ်ပါသည်။

ပြာသာဒ် အနှစ်ချုပ်

လျှပ်စစ်မီး မရရှိသည့်အခက်အခဲမှာ ငွေကြေးမတက်နိုင်ခြင်း ၊ စီးပွားရေး အဆင်မပြေ
ခြင်း ၊ လက်လျှပ်လက်စား များခြင်း ၊ အလုပ်အကိုင် အခွင့်အလမ်း နည်းပါးခြင်း ၊ နည်းပညာ
အခက်အခဲရှိခြင်း နှင့် အခြား လောကပုံ ဗုဒ္ဓ မရရှိခြင်း ဆို ဖြစ်ပါသည်။

ပါဝင်ဆွေးနွေးသူ - ကျား (၅) ၊ မ(၅) ၊
ပံ့ပိုးကူညီသူ - ဦးစော်ဝင်း၊ ဦးဝေမင်း၊ စာပိ.

ရေးခြင်း - မေပွင့်၊ အိမ်ထောင်ရေး

<p>အထွေထွေအချက်အလက်</p>	<p>အမျိုးအမည်</p>	<p>အမျိုးအမည်</p>	<p>အမျိုးအမည်</p>	<p>အမျိုးအမည်</p>
<p>၁။ အမျိုးအမည်</p>	<p>၁။ အမျိုးအမည်</p>	<p>၁။ အမျိုးအမည်</p>	<p>၁။ အမျိုးအမည်</p>	<p>၁။ အမျိုးအမည်</p>
<p>၂။ အမျိုးအမည်</p>	<p>၂။ အမျိုးအမည်</p>	<p>၂။ အမျိုးအမည်</p>	<p>၂။ အမျိုးအမည်</p>	<p>၂။ အမျိုးအမည်</p>
<p>၃။ အမျိုးအမည်</p>	<p>၃။ အမျိုးအမည်</p>	<p>၃။ အမျိုးအမည်</p>	<p>၃။ အမျိုးအမည်</p>	<p>၃။ အမျိုးအမည်</p>
<p>၄။ အမျိုးအမည်</p>	<p>၄။ အမျိုးအမည်</p>	<p>၄။ အမျိုးအမည်</p>	<p>၄။ အမျိုးအမည်</p>	<p>၄။ အမျိုးအမည်</p>
<p>၅။ အမျိုးအမည်</p>	<p>၅။ အမျိုးအမည်</p>	<p>၅။ အမျိုးအမည်</p>	<p>၅။ အမျိုးအမည်</p>	<p>၅။ အမျိုးအမည်</p>



လက်သမားမြန်မာအုပ်စုအိုင်ဇောက်ကျေးရွာ အစည်းအဝေးကျင်းပနေပုံ



လက်သမားမြန်မာအုပ်စုအိုင်ဇောက်ကျေးရွာ VDP ရေးဆွဲနေပုံ

ကျေးရွာပိမံကိန်းအထောက်အကူပြုကော်မတီဝင်များစာရင်း

ရက်စွဲ :

ကျေးရွာအုပ်စု - ဝက် / မြို့စား
 ကျေးရွာ - မိုးလှိုင်

စဉ်	အမည်	ဘာသာ	ကျား/မ	ကော်မတီဝင်အဖြစ်	ရာထူး	လက်မှတ်
၁	ဦးမာရီအောင်	မုဒုံ	ကျား	ကျေးရွာကော်မတီ ဥက္ကဋ္ဌ	ဥက္ကဋ္ဌ	
၂	ဒေါ်ခင်မာရီ	မုဒုံ	မ	ကျေးရွာကော်မတီ ဥက္ကဋ္ဌ	ဥက္ကဋ္ဌ	
၃	ဦးမာရီအောင်	မုဒုံ	ကျား	ဝယ်ယူရေးဆောင်ကော်မတီ	အဖွဲ့ခေါင်းဆောင်	
၄	ဒေါ်ခင်မာရီ	မုဒုံ	မ	ဝယ်ယူရေးဆောင်ကော်မတီ	အဖွဲ့ဝင်	
၅	ဦးမာရီအောင်	မုဒုံ	ကျား	ဝယ်ယူရေးဆောင်ကော်မတီ	အဖွဲ့ဝင်	
၆	ဒေါ်ခင်မာရီ	မုဒုံ	မ	စောင့်ကြည့်ကြီးကြပ်ရေးဆောင်ကော်မတီ	အဖွဲ့ခေါင်းဆောင်	
၇	ဦးမာရီအောင်	မုဒုံ	ကျား	စောင့်ကြည့်ကြီးကြပ်ရေးဆောင်ကော်မတီ	အဖွဲ့ဝင်	
၈	ဒေါ်ခင်မာရီ	မုဒုံ	မ	စောင့်ကြည့်ကြီးကြပ်ရေးဆောင်ကော်မတီ	အဖွဲ့ဝင်	
၉	ဦးမာရီအောင်	မုဒုံ	ကျား	ပြုပြင်ထိန်းသိမ်းရေးဆောင်ကော်မတီ	အဖွဲ့ခေါင်းဆောင်	
၁၀	ဒေါ်ခင်မာရီ	မုဒုံ	မ	ပြုပြင်ထိန်းသိမ်းရေးဆောင်ကော်မတီ	အဖွဲ့ဝင်	
၁၁	ဦးမာရီအောင်	မုဒုံ	ကျား	ပြုပြင်ထိန်းသိမ်းရေးဆောင်ကော်မတီ	အဖွဲ့ဝင်	
၁၂	ဒေါ်ခင်မာရီ	မုဒုံ	မ	အကြံပြုတိုင်းကြားရေးတာဝန်ခံ	တာဝန်ခံ	
၁၃	ဦးမာရီအောင်	မုဒုံ	ကျား	အကြံပြုတိုင်းကြားရေးတာဝန်ခံ	တာဝန်ခံ	
၁၄	ဒေါ်ခင်မာရီ	မုဒုံ	မ	ကျေးရွာစေတနာ့ဝန်ထမ်း	အကူ	
၁၅	ဦးမာရီအောင်	မုဒုံ	ကျား	ကျေးရွာစေတနာ့ဝန်ထမ်း	အကူ	
၁၆	ဦးမာရီအောင်	မုဒုံ	ကျား	ကျေးရွာစာရင်းတိုင်	တာဝန်ခံ (ကျား/မ)	



လူထုစည်းရုံးရေးဦးစီးဌာန၊ ပုသိမ်မြို့နယ်အဖွဲ့အစည်း

အပိုင်း-၃ ၂၉.၉.၂၀၁၅

ပုံစံစ-၁ ကျေးရွာအချက်အလက်အလက်များ (Form PC 1)

လယ်ညွှန်ချက်/ ကျေးရွာတစ်ရွာသို့ ပထမဆုံး မိတ်ဆက်ခရီးသွားပျောက်သောအခါ လူထုစည်းရုံးရေးမှူးသည် ကျေးရွာခေါင်းဆောင်များအားကျေးရွာအချက်အလက်များကိုမေတ္တာရပ်ခံ၍တောင်းခံရမည်။ ဤအချက်အလက်များကိုစီမံကိန်းမိတ်ဆက်အစည်းပေးမတိုင်မီတောင်းခံရမည်။ စီမံကိန်းမိတ်ဆက်အစည်းပေးတွင် လူထုစည်းရုံးရေးမှူးသည် ဤအချက်အလက်များအားစစ်ဆေးပြီးမှန်ကန်အောင်ဖြုလုပ်ရမည်။ ပြီးနောက်တွင် လူထုစည်းရုံးရေးမှူးမှ သတင်းအချက်အလက်ထဲသို့ Tablets မှတစ်ဆင့်ဖြည့်သွင်းရမည်။

ကျေးရွာအုပ်ချုပ်ရေးမှူးအမည်	ကျေးရွာအုပ်ချုပ်ရေးမှူး၏ဖုန်းနံပါတ်	လူထုစည်းရုံးရေးမှူး၏အမည်
		ဦးဝင်းလင်း
ပြည်နယ်တိုင်းဒေသကြီး	မြို့နယ်ဥပဒေဌာန	ကျေးရွာအုပ်ချုပ်ရေးဌာန
ဧရာဝတီ	မြို့နယ်ဥပဒေဌာန	ကျေးရွာ အိုင်လောက်

က. လူဦးရေ

လူမျိုးစု	အိမ်ထောင်စုအရေအတွက်	ကိုးကွယ်သည့်ဘာသာ	အိမ်ထောင်စုအရေအတွက်
လူမျိုးစု (၁) မြန်မာ	၅၅	ဘာသာ(၁) ဗုဒ္ဓ	၇၅
လူမျိုးစု (၂) မြန်မာ	၉	ဘာသာ(၂) မြန်မာ	၉
လူမျိုးစုရော		ဘာသာရော	
			၈၄

	အမျိုးသား(အရေအတွက်)	အမျိုးသမီး(အရေအတွက်)
လူဦးရေ	၁၈၇	၁၆၅
အိမ်ထောင်ဦးစီး	၇၀	၁၄

(ခ) လက်လှမ်းမီအသုံးပြုနိုင်သည့်အဆောက်အဦများ

စာသင်ကျောင်း	အမှတ်ခြံမိ	ကျန်းမာရေး	အမှတ်ခြံမိ	ဘာသာရေးအဆောက်အဦ	အမှတ်ခြံမိ
အထက်တန်းကျောင်း	<input type="checkbox"/>	ဆေးရုံ	<input type="checkbox"/>	ဇေတီ	<input type="checkbox"/>
အလယ်တန်းကျောင်း	<input type="checkbox"/>	ကျန်းမာရေးဌာန	<input type="checkbox"/>	ဘုန်းကြီးကျောင်း	<input type="checkbox"/>
မူလတန်းကျောင်း	<input checked="" type="checkbox"/>	ကျန်းမာရေးဌာနခွဲ	<input type="checkbox"/>	ဟိန္ဒူဘုရားကျောင်း	<input type="checkbox"/>
မူကြိုကျောင်း	<input type="checkbox"/>	ဆေးပေးခန်း	<input type="checkbox"/>	ခရစ်ယာန်ကျောင်း	<input type="checkbox"/>
အခြား	<input type="checkbox"/>	အခြား	<input type="checkbox"/>	ဗလီ	<input type="checkbox"/>
				အခြား	<input type="checkbox"/>
မှတ်ချက်		မှတ်ချက်		မှတ်ချက်	

(ဂ) ကျွမ်းကျင်သူများမှတ်တမ်း ၊ ကျေးရွာတွင်နေထိုင်သော သို့မဟုတ် တခြားရွာမှလာရောက်သောကျွမ်းကျင်သူများ

	(၁) စာသင်ကျောင်း		(၂) ကျန်းမာရေး			(၃) လက်မှုပညာရှင်		
	ရွာတွင်နေထိုင်သူ	အခြားရွာမှလာသူ		ရွာတွင်နေထိုင်သူ	အခြားရွာမှလာသူ		ရွာတွင်နေထိုင်သူ	အခြားရွာမှလာသူ
မူလတန်းပြဆရာဆရာမ	<input checked="" type="checkbox"/>	<input type="checkbox"/>	ဆရာမ	<input type="checkbox"/>	<input type="checkbox"/>	လက်သမား	<input checked="" type="checkbox"/>	<input type="checkbox"/>
အထက်တန်းပြဆရာဆရာမ	<input checked="" type="checkbox"/>	<input type="checkbox"/>	လက်ထောက်ကျန်းမာရေးမှူး	<input type="checkbox"/>	<input type="checkbox"/>	ပန်းရံ	<input type="checkbox"/>	<input type="checkbox"/>



အလက်တန်းပြဆရာ ဆရာမ	<input checked="" type="checkbox"/>	<input type="checkbox"/>	အမျိုးသမီးကျန်း မာရေးဆရာမ	<input checked="" type="checkbox"/>	<input type="checkbox"/>	လျှပ်စစ်ဆိုင်ရာ	<input type="checkbox"/>	<input type="checkbox"/>
ပျက်ဆုံးဆရာ/ဆရာမ	<input type="checkbox"/>	<input type="checkbox"/>	အရံသားဖွား	<input checked="" type="checkbox"/>	<input type="checkbox"/>	ရေပိုက်သွယ်သူ	<input type="checkbox"/>	<input type="checkbox"/>
အခြား	<input type="checkbox"/>	<input type="checkbox"/>	ပြည်သူ့ကျန်းမာရေးလုပ်သား (၁)/(၂)	<input type="checkbox"/>	<input type="checkbox"/>	စက်ပြင်ဆရာ	<input checked="" type="checkbox"/>	<input type="checkbox"/>
တံဆိပ်				မှတ်ချက်				

(ဃ) ကျေးရွာသို့ ရောက်ရှိနိုင်သည့်လမ်းအခြေအနေ / ကျေးရွာတစ်ရွာသည် ၎င်း၏ကျေးရွာအုပ်စုနှင့် ဆက်သွယ်ထားသော လမ်းအခြေအနေ (အောက်ပါတို့ကိုပိုင်းပါ)

ကျောက်ကြမ်းလမ်း ကတ္တရာလမ်း ကွန်ကရစ်လမ်း မော်တော်ဆိုင်ကယ်လမ်း
 ကျောက်ခင်းလမ်း ✓ မြေသားလမ်း လှသွားလမ်း အခြား _____

(င) ကျေးရွာဖွံ့ဖြိုးမှုစီမံချက်

- (၁) လူထုတော်လှန်ရေးစီမံကိန်းမစတင်မှီ ဤကျေးရွာတွင်ကျေးရွာဖွံ့ဖြိုးမှု စီမံချက်ရှိခဲ့ပါသလား? ပိုင်းပါ
ရှိပါသည်/မရှိပါ/မသိပါ
- (၂) ရှိခဲ့ပါလျှင် ဤစီမံချက်ကို မည်သည့် ခုနှစ်တွင်ပြင်ဆင်ခဲ့ပါသနည်း? နှစ်-----/မသိပါ
- (၃) ဤစီမံချက်ကို ဖြိုနယ်မှအတည်ပြုခဲ့ပါသလား? ပြုခဲ့ပါသည်/မပြုခဲ့ပါ /မသိပါ

(စ) ခရီးအကွာအဝေး

- (၁) ဤကျေးရွာ၏တော်မူသည့်ကျေးရွာအုပ်စု၏တော်မူအထိခရီးမိုင်မည်မျှကွာဝေးသနည်း? မိုင်-၂-----/မသိပါ
- (၂) ဤကျေးရွာမှ ၎င်းကျေးရွာအုပ်စုတော်မူအထိသွားလာရာတွင်ကြာမြင့်သည့်အချိန်
 ခြောက်သွေ့ရာသီတွင်ကြာချိန် ----- ဝက်လက်/မော်တော်ဆိုင်ကယ်/ခြေလျှင်/လား/မော်တော်ဘုတ်/
 အခြား ----- စသည်တို့ဖြင့်သွားလျှင်ကြာမြင့်သည့်အချိန်
 မိုးရာသီတွင်ကြာချိန် ----- ဝက်လက်/မော်တော်ဆိုင်ကယ်/ခြေလျှင်/လား/မော်တော်ဘုတ်/
 အခြား ----- စသည်တို့ဖြင့်သွားလျှင်ကြာမြင့်သည့်အချိန်

(ဆ) ပတ်ဝန်းကျင်ဆိုင်ရာသဘာဝဘေးအန္တရာယ် -

ဤကျေးရွာတွင်ကြေးခြင်းကဲ့သို့ သဘာဝဘေးအန္တရာယ်ကျရောက်ဖူးခြင်းရှိပါသလား။
 မရှိပါ ရှိပါသည် ရှိလျှင်ဖော်ပြပါ ----- ရေအန္တရာယ်ရှိပါသည်

(ဇ) ကျေးရွာတွင် ဇွဲ စည်းထားသော အဖွဲ့အစည်းများ

လူထုတော်လှန်ရေးစီမံကိန်းမတိုင်မီ ဤကျေးရွာတွင် ကျေးရွာဖွံ့ဖြိုးရေးအတွက် အစိုးရ(သို့)ရွာသားများကိုယ်တိုင်(သို့) စီမံကိန်းတစ်ခုခုမှ ဇွဲ စည်းထားသည့် အဖွဲ့အစည်းများရှိပါသလား။

 မြို့စားတော် အဖွဲ့

 လူထု အဖွဲ့

 ရေပိုက် အဖွဲ့

ကျေးရွာခေါင်းဆောင်

အမည် ဦးကောင်းမိုးဦး

လက်မှတ် [Signature] နေ့စွဲ - ၁၈.၉.၂၀၁၅

လူထုစည်းရုံးရေးမှူး

အမည် ဦးသွန်းမော်ကင်း

လက်မှတ် [Signature] နေ့စွဲ ၁၈.၉.၂၀၁၅



လူထုဗဟိုပြုစီမံကိန်းစီမံကိန်းလက်ဖွဲ့
အပိုင်း-၃ ၂၉.၉.၂၀၁၅

ပုံစံ ၀-၂ - စီမံကိန်းအကျဉ်းချုပ် (PC 2)

လမ်းညွှန်ရွာက သက်ဆိုင်ရာလူထုဗဟိုပြုရေးရာ/လက်ထောက်နည်းပညာနည်းပညာများများမှ စီမံကိန်းအဆင့်တစ်ခုစီ ပြီးစီးသည့်ကျေးရွာနှင့် ကျေးရွာအုပ်စု အတွက် ဤပုံစံကိုဖြည့်သွင်းရမည်။	
စည်းရုံးရေးရာ/ဝန်ထမ်း အမည်	ဦးဟန်၊ ဇော်စင်၊
နေ့စွဲ	၂၀၁၁.၁၀.၂၀.၁၅
ပြည်နယ်/တိုင်း	မြို့နယ်
ကျေးရွာအုပ်စု	ကျေးရွာအုပ်စု
စက်ဝန်းအားအမှတ်ကြိမ်ပါ	စက်ဝန်း(၁) <input type="checkbox"/> စက်ဝန်း(၂) <input type="checkbox"/> စက်ဝန်း(၃) <input type="checkbox"/> စက်ဝန်း(၄) <input type="checkbox"/>

စီမံကိန်းအဆင့်အစဉ်များ	နေ့စွဲ		အစည်းအဝေးတွင်တက်ရောက်သူအရေအတွက်			
	စတင်သည့်နေ့စွဲ	ပြီးဆုံးသည့်နေ့စွဲ	အချိန်အား အရေအတွက်	အချိန်အား အရေအတွက်	အိမ်ထောင်စုအရေအတွက်	လူနို့စု တက်ရောက်သူ ရေအတွက် လူနို့စုအမည်
၁. ကျေးရွာစီမံကိန်း စိတ်ဆက်အစည်းအဝေး	၂၀၁၁.၁၀.၂၀.၁၅	၂၀၁၁.၁၀.၂၀.၁၅	၂၈	၄၁	၆၉	၆၉
၂. ကျေးရွာပွဲမြို့ရေး စီမံချက်ရေးဆွဲခြင်း အစည်းအဝေး	၂၀၁၁.၁၀.၂၀.၁၅	၂၀၁၁.၁၀.၂၀.၁၅	၂၈	၄၁	၆၉	၆၉
၃. ကျေးရွာအုပ်စု လုပ်ငန်း ဆုံးဖြတ်ချက်ချသည့်အစည်းအဝေး	၂၀၁၁.၁၀.၂၀.၁၅	၂၀၁၁.၁၀.၂၀.၁၅	၁၂	၈	၂၀	၂၀
၄. မြို့နယ်အဆင့်စီမံကိန်းရေးဆွဲရေးနှင့်အကောင်အထည်ဖော်ရေးကော်မတီ၏ စီမံကိန်း သုံးသပ်မှုအစည်းအဝေး	၂၉.၂.၂၀၁၆	၃.၃.၂၀၁၆	မလို	မလို	မလို	မလို
၅. မြို့နယ် စီမံကိန်းရေးဆွဲရေးနှင့်အကောင်အထည်ဖော်ရေးကော်မတီ၏ဆုံးဖြတ်မှုကို ရွာသို့ အသိပေးအကြောင်းကြားသည့်အစည်းအဝေး	၁၀.၃.၂၀၁၆	၁၀.၃.၂၀၁၆	၄	၆၅	၁၀	၁၀
၆. စီမံကိန်းလုပ်ငန်းစွဲစီမံချက်ရေးဆွဲခြင်း အစည်းအဝေး	မလို	မလို	မလို	မလို	မလို	မလို
၆.၁။ စီမံကိန်းလုပ်ငန်း အကောင်အထည်ဖော်ရေးအစီအစဉ် ရေးဆွဲခြင်း	၁၁.၃.၂၀၁၆	၁၁.၃.၂၀၁၆	၆	၆	၁၂	၁၂
၆.၂။ ဝယ်ယူရေးအစီအစဉ် ရေးဆွဲခြင်း	၁၁.၃.၂၀၁၆	၁၁.၃.၂၀၁၆	၆	၆	၁၂	၁၂

၁၆၈-၁၅၅
၁၅၆-၅၂၈၈-၂



လူထုဗဟိုပြုစီမံကိန်း၊ စီမံကိန်းလက်ခွဲ
အပိုင်း-၃ ၂၉.၉.၂၀၁၅

၆.၃။ သယံဇာတများကို ကျွန်ုပ်တို့ လျာထားအပ်အောင် ရေးဆွဲခြင်း	၁၁.၃.၂၀၁၆	၁၁.၃.၂၀၁၆	၆၅	၆၅	၁၂	၁၂	မဟုတ်
၆.၄။ ပြင်/ထိန်းသိမ်းအောင် ရေးဆွဲခြင်း	၁၁.၃.၂၀၁၆	၁၁.၃.၂၀၁၆	၆၅	၆၅	၁၂	၁၂	မဟုတ်
၇. စီမံကိန်းလုပ်ငန်းခွဲ တိုးတက်မှု စတင်ကြည့် လာစဉ်အစဉ်အစား	မဟုတ်	မဟုတ်	မဟုတ်	မဟုတ်	မဟုတ်	မဟုတ်	မဟုတ်
၇.၁။ အစည်းအဝေး၊ ပထမအကြိမ်							
၇.၂။ အစည်းအဝေး၊ ဒုတိယအကြိမ်							
၇.၃။ အစည်းအဝေး၊ တတိယအကြိမ်							
၈. စီမံကိန်းလုပ်ငန်းခွဲ အပြီးသတ်စစ်ဆေးခြင်း အစည်းအဝေး							
၉. လူထုစစ်ဆေးပွဲအစည်းအဝေး							

ပုံစံ ၈-၃ ကျေးရွာဖွံ့ဖြိုးရေး ဦးစားပေးအစီအစဉ် (Form PC.3)

လယ်ညွှန် ချက်/အဆင့်(၃)ကျေးရွာဖွံ့ဖြိုးရေးအစီအစဉ်အောက်တွင် အခြေအနေအထားအရ အကျိုးရှိစေရန်အတွက် အထောက်အကူပြုကော်မတီသည် လူထုစည်းရုံးရေးပူးပေါင်းအားပေးမှုဖြင့် ဤပုံစံကိုပြည့်စုံအောင် ဖြည့်သွင်းရမည်။ အားလုံးသောအခက်အခဲအတားအဆီးများ၊ ဖွံ့ဖြိုးမှုဦးစားပေးအစီအစဉ်များ၊ လူထုထုတ်ပြန်ပုံစံနံပါတ်: ၁၀၀၀/၂၀၁၅ အရ အခြေအနေအထားအရ မသက်ဆိုင်သည့် လုပ်ငန်းများအားလုံးကိုဖော်ပြရမည်။

လူထုစည်းရုံးရေးပူးပေါင်း အမည် ဦးလွန်းဇော်ဝင်း

နေ့စွဲ ၁၈.၁၁.၂၀၁၅

စက်ဝန်းအား အမှတ်ခြစ်ပါ (✓) ။ စက်ဝန်း(၁) ။ စက်ဝန်း(၂) ။ စက်ဝန်း(၃) ။ စက်ဝန်း(၄)

ပြည်နယ်/တိုင်း ကျောက်ပြင်၊ ငြိမ်းလေးရွာ၊ ကျေးရွာအုပ်စု၊ ကျေးရွာအုပ်စု၊ ကျေးရွာ အုပ်စု

က. အခက်အခဲအတားအဆီးများအားလုံးစွဲမြဲခြင်း - ယခုလက်ရှိအခြေအနေအထားအရ အကျိုးရှိစေရန်အတွက် အဓိကအခက်အခဲအတားအဆီးများသည် မည်သည့်များဖြစ်ပါသနည်း(အမျိုးသား/သမီး အနည်းဆုံးအခက်အခဲ ၅ ခုစီဖော်ပြပါ)

အမျိုးသား အဖွဲ့မှတင်ပြသောအခက်အခဲအတားအဆီးများ		အမျိုးသမီး အဖွဲ့မှတင်ပြသောအခက်အခဲအတားအဆီးများ	
၀	လျှပ်စစ်မီး မရှိသည့် ကာဇွန် ပညာရေး ။ လျှပ်စီး၊ ကျွန်းမာ ရေး ဆက်ခြင်း ။	၀	လျှပ်စစ်မီး မရှိသည့် ကာဇွန် ပညာရေး ။ လျှပ်စီး၊ ကျွန်းမာ ရေး ဆက်ခြင်း ။
၂	ပစ်ခတ်မှု ဖြစ်ပွားခြင်း ။	၂	ပစ်ခတ်မှု ဖြစ်ပွားခြင်း ။
၃	တရားမဝင် ဖြစ်ပွားခြင်း ။	၃	တရားမဝင် ဖြစ်ပွားခြင်း ။
၄	ကားလမ်း မကောင်းသောကြောင့် ဖြစ်ပွားခြင်း ။	၄	ကားလမ်း မကောင်းသောကြောင့် ဖြစ်ပွားခြင်း ။
၅	ရေအား မလုံလောက်ခြင်း ။	၅	ရေအား မလုံလောက်ခြင်း ။

ခ. မျှော်မှန်းခြင်း- ဤကျေးရွာဖွံ့ဖြိုးရေးအစီအစဉ်အောက်တွင် အခြေအနေအထားအရ အကျိုးရှိစေရန်အတွက် မည်သည့်အရာများသည် အဓိကမျှော်မှန်းချက်ဖြစ်သနည်း။

အမျိုးသား အဖွဲ့မှတင်ပြသောမျှော်မှန်းချက်များ		အမျိုးသမီး အဖွဲ့မှတင်ပြသောမျှော်မှန်းချက်များ	
၀	လျှပ်စစ်မီး ရရှိလာပါက ပညာရေး ။ လျှပ်စီး၊ ကျွန်းမာ ရေး ဆက်ခြင်း ။	၀	လျှပ်စစ်မီး ရရှိလာပါက ပညာရေး ။ လျှပ်စီး၊ ကျွန်းမာ ရေး ဆက်ခြင်း ။
၂	ပစ်ခတ်မှု ဖြစ်ပွားခြင်း ။	၂	ပစ်ခတ်မှု ဖြစ်ပွားခြင်း ။
၃	တရားမဝင် ဖြစ်ပွားခြင်း ။	၃	တရားမဝင် ဖြစ်ပွားခြင်း ။
၄	ကားလမ်း မကောင်းသောကြောင့် ဖြစ်ပွားခြင်း ။	၄	ကားလမ်း မကောင်းသောကြောင့် ဖြစ်ပွားခြင်း ။
၅	ရေအား မလုံလောက်ခြင်း ။	၅	ရေအား မလုံလောက်ခြင်း ။

၈) စိုက်ပျိုးရေးနှင့် သစ်တောရေးရာ ဝန်ကြီးဌာန
 ၉) စိုက်ပျိုးရေးနှင့် သစ်တောရေးရာ ဝန်ကြီးဌာန
 ဖည့်ဖြစ်သည်။

စိုက်ပျိုးရေးနှင့် သစ်တောရေးရာ ဝန်ကြီးဌာန
 ၅) စာအုပ်နှင့် ကြေးမုံရေးရာ ဝန်ကြီးဌာန
 ဖည့်ဖြစ်သည်။

ဂ. ဤကျေးရွာ၏ လာမည့် (၃) နှစ်အတွက် ဦးစားပေး ဖွံ့ဖြိုးတိုးတက်မှု လုပ်ငန်း အစီအစဉ်များအားဖော်ပြပါ။
 (လူထုထုတ်ပြန်စီမံကိန်း ရပ်ငွေအတွက် အဆိုပြုသော အစီအစဉ်များကို ဦးစားပေး အဆင့်အလိုက်ဖော်ပြပြီး ကျန် လူထုထုတ်ပြန် စီမံကိန်း ရန်ပုံငွေအရင်းအမြစ်နှင့် မပတ်သက်သည့်အစီအစဉ်များလည်းဖော်ပြရန်ဖြစ်သည်)

စဉ်	ကျေးရွာအတွက် ဦးစားပေး ဖွံ့ဖြိုးတိုးတက်မှု လုပ်ငန်းစဉ်များ	အဆိုပြုသူ (အမျိုးသားများ/ အမျိုးသမီးများ/ အမျိုးသား+အမျိုးသမီး)	လူထုထုတ်ပြန်စီမံကိန်း အတွက် အဆိုပြုသည် (ဦးစားပေးအဆင့် အလိုက်ဖော်ပြပါ)	ခန့်မှန်း ကုန်ကျ စရိတ်	အကျိုးခံစား ခွင့်ရှိသူ ခန့်မှန်းခြေ အရေအတွက်
၁	စာရေးစာဖတ်	ကျား + ၈	၁	၄၅,၅၀၀	၃၇၂
၂	ကျွန်းကုန်ရောင်းချခြင်း	ကျား + ၈	၂	-	၃၇၂
၃	စားစား (ကျွန်းကုန်)	ကျား + ၈	၃	-	၃၇၂
၄	ကားဦး ချွတ်သယ်ယာဉ်ရေးရာ ဝန်ကြီးဌာန	ကျား + ၈	၄	-	၃၇၂
၅	စိုက်ပျိုးရေးနှင့် သစ်တောရေးရာ ဝန်ကြီးဌာန	ကျား + ၈	၅	-	၃၇၂
၆					

ဥက္ကဋ္ဌ ၊ ကျေးရွာစီမံကိန်းအထောက်အကူပြုကော်မတီမှအတည်ပြုသည်။

အမည်ဦးစားဦးစွာ ၊ ဒေါ်ခင်စုစု  လက်မှတ်  ၀၄.၈.၁၅.၁၅.၁၅

လူထုဝဟ်ပျုဝ်ကောန်:စမ်ကောန်:လကော့

အပိုင်း-၃ ၂၉.၉.၂၀၁၅

ပုံစံ PC-၄ ကော့ရွာအုပ်စုစီမံကိန်းလုပ်ငန်းခွဲရွေးချယ်ခြင်းပုံစံ

လမ်းညွှန်ချက်၊ ကော့ရွာအုပ်စုစီမံချက်ရေးဆွဲသည့်အစည်းအဝေးတွင် ကြိုပုံစံအားလူထုစည်းရုံးရေးမှူး / လက်ထောက်နည်းပညာမှူးတို့၏ အကူအညီဖြင့်ပြည်ပုံရွာဖြည့်သွင်းရမည်ကြိုပုံစံအားပြည်ပုံရွာဖြည့်သွင်းပြီးပါက ကော့ရွာအုပ်စုဖွံ့ဖြိုးတိုးတက်ရေးစီမံချက်တွင် နောက်ဆက်တွဲအဖြစ်တွဲထားရမည်။ CF ၄ အချက်အလက်များကို MIS သို့ ထည့်သွင်းရမည်။

ကော့ရွာစည်ရုံးရေးမှူး/ဝန်ထမ်းအမည် ဦး ဇော်မောင်ဝင်း
 နေထိုင် ၂၇.၁.၂၀၁၆
 ပြည်နယ်/တိုင်း ဝေပူလတ် ပြနယ် ဝေပူမဟာ

စက်ဝန်းအားအမှတ်ခြစ်ပေးပါ(✓)၊ စက်ဝန်း(၀)၊ မစက်ဝန်း(၂)၊ စက်ဝန်း(၃)၊ စက်ဝန်း(၄)

ကော့ရွာအမည်	ဆောင်ရွက်မည့် လုပ်ငန်းများ	အတိုင်းအတာ	ခန့်မှန်း တိုက်ရိုက်အကျိုး ခံစားခွင့်ရှိသူများ	အဆိုပြုတင်ပြသူ	ခန့်မှန်းကျန်ကျစရိတ်			
					စီမံကိန်းမှ ထည့်သွင်းမှု	ကော့ရွာမှ ထည့်သွင်းမှု	အခြားထည့်သွင်းမှု(ဖော်ပြပါ) ထည့်သွင်းမှု အမည်/အဖွဲ့	
လက်ခံပေးခြင်း	ကျွမ်းကျင်မှု အသိပညာပေးခြင်း	၁၅၆၀၀၀	၂၄၂	အဆိုပြုသူ၊ အဆိုသမီး၊ အဆိုသားနှင့် အဆိုသမီး	၄,၅၀၀,၀၀၀	-	၃,၄၂၅,၅၀၀	၄,၅၀၀,၀၀၀
နှစ်စဉ်	အလုပ်အကိုင်	၂၀၀၀၀၀	၃၉၇	အဆိုပြုသူ၊ အဆိုသမီး၊ အဆိုသားနှင့် အဆိုသမီး	၄,၅၀၀,၀၀၀	-	-	၄,၅၀၀,၀၀၀
အလုပ်အကိုင်	အလုပ်အကိုင်	၃၀၀၀၀၀	၃၅၂	အဆိုပြုသူ၊ အဆိုသမီး၊ အဆိုသားနှင့် အဆိုသမီး	၄,၅၀၀,၀၀၀	-	-	၄,၅၀၀,၀၀၀
အခြား	အခြား	၅၀၀၀၀၀	၃၄၃	အဆိုပြုသူ၊ အဆိုသမီး၊ အဆိုသားနှင့် အဆိုသမီး	၄,၅၀၀,၀၀၀	-	-	၄,၅၀၀,၀၀၀



လူထုစာတိုပြုစီမံကိန်း၊ စီမံကိန်းလက်ဖွဲ့
အပိုင်း-၃ ၂၀၂၀-၂၀၂၁

					<ul style="list-style-type: none"> ☐အချိုးသား ☐အချိုးသမီး ☐အချိုးသားနှင့် အချိုးသမီး 				
					<ul style="list-style-type: none"> ☐အချိုးသား ☐အချိုးသမီး ☐အချိုးသားနှင့် အချိုးသမီး 				
					<ul style="list-style-type: none"> ☐အချိုးသား ☐အချိုးသမီး ☐အချိုးသားနှင့် အချိုးသမီး 				
					<ul style="list-style-type: none"> ☐အချိုးသား ☐အချိုးသမီး ☐အချိုးသားနှင့် အချိုးသမီး 				
					<ul style="list-style-type: none"> ☐အချိုးသား ☐အချိုးသမီး ☐အချိုးသားနှင့် အချိုးသမီး 				
					<ul style="list-style-type: none"> ☐အချိုးသား ☐အချိုးသမီး ☐အချိုးသားနှင့် အချိုးသမီး 				

ရည်ရွယ်ချက်: လူထုစာတိုပြုစီမံကိန်း၏ ရည်ရွယ်ချက်ကို အကောင်အထည်ဖော်ဆောင်ရွက်ရန်အတွက် လူထုစာတိုပြုစီမံကိန်း၏ ရည်ရွယ်ချက်ကို အကောင်အထည်ဖော်ဆောင်ရွက်ရန်အတွက်

ရည်ရွယ်ချက်: လူထုစာတိုပြုစီမံကိန်း၏ ရည်ရွယ်ချက်ကို အကောင်အထည်ဖော်ဆောင်ရွက်ရန်အတွက် လူထုစာတိုပြုစီမံကိန်း၏ ရည်ရွယ်ချက်ကို အကောင်အထည်ဖော်ဆောင်ရွက်ရန်အတွက်



လူထုဗဟိုပြုစီမံကိန်းစီမံကိန်းလက်စွဲ
အပိုင်း-၃ ၂၉.၉.၂၀၁၅

ပုံစံ - ၈-၁၂ - အစည်းအဝေးတက်ရောက်သူများ (FORM PC 12)

လမ်းညွှန်၊ စီမံကိန်း အစည်းအဝေးအားလုံးတွင် အသုံးပြုရန်၊ လူထုစည်းရုံးရေးမှူးက ကျေးဇူးတင် ကွင်းဆင်းစဉ် စစ်ဆေး၍
ပုံစံ ၂ စီမံကိန်းစက်ဝန်းအချိန်ဇယားပါ အစည်းအဝေးတက်ရောက် သူများစာရင်းကို ဖြည့်သွင်းရန်

စည်းရုံးရေးမှူးအမည် ဦး ကျော်၊ ငမာစိမ်း

ရက်စွဲ ၁၈.၁.၂၀၁၆

စီမံကိန်းစက်ဝန်းအမှတ်ဖြစ်ပါ (✓) စက်ဝန်း(၁)
ဥပမာစက်ဝန်း(၂) စက်ဝန်း(၃) စက်ဝန်း(၄)

ပြည်နယ်/ တိုင်းဒေသကြီး ကျောက်တိုင်

မြို့နယ် ပေးဗျက်ရွာ

ကျေးရွာအုပ်စု လက်ရွှင်မာ

ကျေးရွာ ကိုဇွဲအောင်

စဉ်	အမည်	ကျား (✓)	မ (✓)	အိမ်ထောင်စုကိုယ်စား လှယ်(✓)(၁)	လူပိုင်း	လက်မှတ်
၁	ဒေါ်သန်းစွန်းစိုး	✓		✓	၀၁၂၆	[Signature]
၂	မသန်းစောစိမ်း	✓		✓	"	[Signature]
၃	မသက်ခိုင်စိုး	✓		✓	"	[Signature]
၄	မအေးခိုင်အိုင်	✓		✓	"	[Signature]
၅	မဗွဲ့စိုး	✓		✓	"	[Signature]
၆	မအေးစောစိမ်း	✓		✓	"	[Signature]
၇	မကျော်စွန်း	✓		✓	"	[Signature]
၈	မမြစိမ်း	✓		✓	"	[Signature]
၉	မအေးခိုင်စိုး	✓		✓	"	[Signature]
၁၀	မစောစိမ်းစောစိမ်း	✓		✓	"	[Signature]
၁၁	မမြစိမ်း	✓		✓	"	[Signature]
၁၂	မလှစိမ်းစွန်း	✓		✓	"	[Signature]
၁၃	မသန်းစွန်း	✓		✓	"	[Signature]
၁၄	မကစိုး	✓		✓	"	[Signature]
၁၅	မစောစိမ်းစောစိမ်း	✓		✓	"	[Signature]
၁၆	မအေးခိုင်စိမ်း	✓		✓	"	[Signature]
၁၇	မအေးခိုင်စိမ်း	✓		✓	"	[Signature]
၁၈	မအေးခိုင်စိမ်း	✓		✓	"	[Signature]
၁၉	မအေးခိုင်စိမ်း	✓		✓	"	[Signature]
၂၀	မအေးခိုင်စိမ်း	✓		✓	"	[Signature]
၂၁	မအေးခိုင်စိမ်း	✓		✓	"	[Signature]
၂၂	မအေးခိုင်စိမ်း	✓		✓	"	[Signature]
၂၃	မအေးခိုင်စိမ်း	✓		✓	"	[Signature]
၂၄	မအေးခိုင်စိမ်း	✓		✓	"	[Signature]
၂၅	မအေးခိုင်စိမ်း	✓		✓	"	[Signature]
၂၆	မအေးခိုင်စိမ်း	✓		✓	"	[Signature]
၂၇	မအေးခိုင်စိမ်း	✓		✓	"	[Signature]
၂၈	မအေးခိုင်စိမ်း	✓		✓	"	[Signature]
၂၉	မအေးခိုင်စိမ်း	✓		✓	"	[Signature]
၃၀	မအေးခိုင်စိမ်း	✓		✓	"	[Signature]
၃၁	မအေးခိုင်စိမ်း	✓		✓	"	[Signature]
၃၂	မအေးခိုင်စိမ်း	✓		✓	"	[Signature]
၃၃	မအေးခိုင်စိမ်း	✓		✓	"	[Signature]
၃၄	မအေးခိုင်စိမ်း	✓		✓	"	[Signature]
၃၅	မအေးခိုင်စိမ်း	✓		✓	"	[Signature]
၃၆	မအေးခိုင်စိမ်း	✓		✓	"	[Signature]
၃၇	မအေးခိုင်စိမ်း	✓		✓	"	[Signature]
၃၈	မအေးခိုင်စိမ်း	✓		✓	"	[Signature]
၃၉	မအေးခိုင်စိမ်း	✓		✓	"	[Signature]
၄၀	မအေးခိုင်စိမ်း	✓		✓	"	[Signature]
၄၁	မအေးခိုင်စိမ်း	✓		✓	"	[Signature]
၄၂	မအေးခိုင်စိမ်း	✓		✓	"	[Signature]
၄၃	မအေးခိုင်စိမ်း	✓		✓	"	[Signature]
၄၄	မအေးခိုင်စိမ်း	✓		✓	"	[Signature]
၄၅	မအေးခိုင်စိမ်း	✓		✓	"	[Signature]
၄၆	မအေးခိုင်စိမ်း	✓		✓	"	[Signature]
၄၇	မအေးခိုင်စိမ်း	✓		✓	"	[Signature]
၄၈	မအေးခိုင်စိမ်း	✓		✓	"	[Signature]
၄၉	မအေးခိုင်စိမ်း	✓		✓	"	[Signature]
၅၀	မအေးခိုင်စိမ်း	✓		✓	"	[Signature]

(၁) အိမ်ထောင်ဦးစီးဖြစ်ရန်မလိုပါ။ အမျိုးသား/အမျိုးသမီး အိမ်ထောင်စု တစ်ခုကို ကိုယ်စားပြုသူသည်သူမဆို အမှတ်ဖြစ်ပါ။

ကျား - ၂၈
မ - ၄၂

၇၀



လူထုထုတ်ပြန်ပုံစံနံပါတ်: ၁၂-၂၀၁၅

အပိုင်း-၃ ၂၀၁၅.၁၂.၂၅

ပုံစံ - ၀-၁၂ - အစည်းအဝေးတက်ရောက်သူများ (FORM PC 12)

လက်ညှိုး၊ စီမံကိန်း အစည်းအဝေးအားလုံးတွင် အသုံးပြုရန်၊ လူထုစည်းရုံးရေးများက ကျေးဇူးတင်စွာ ကွင်းဆင်းစဉ် စစ်ဆေး၍
ပုံစံ ၂ စီမံကိန်းတက်ဝန်းအချိန်ဇယားပါ အစည်းအဝေးတက်ရောက် သူများစာရင်းကို ဖြည့်သွင်းရန်

စည်းရုံးရေးမှူးအမည် ဦးကျော်၊ ဇော်စိုး၊

ရက်စွဲ ၁၈. ၁. ၂၀၁၆

စီမံကိန်းတက်ဝန်းအမှတ်ဖြစ်ပါ (✓) တက်ဝန်း (၁)
 တက်ဝန်း (၂) တက်ဝန်း (၃) တက်ဝန်း (၄)

ပြည်နယ်/ တိုင်းဒေသကြီး ဧရာဝတီ မြို့နယ် ပေးဗျာဒိသာ ကျေးရွာအုပ်စု မက်ဇွန်မာ ကျေးရွာ ဂျီစီကော့

အစည်းအဝေးခေါင်းစဉ်						
စဉ်	အမည်	ကျား (✓)	မ (✓)	အိမ်ထောင်စုကိုယ်စားလှယ် (✓) (၁)	လူမျိုး	လက်မှတ်
၁	၀ဒါ်ခင်မာကွင်		✓	✓	ကုရ	မူင
၂	မ သင်းသင်းစော့		✓	✓	"	အိ
၃	မ ရှင်စို		✓	✓	"	အိ
၄	မ သင်းယုယုအိုင်		✓	✓	"	သင်း
၅	မ ဖြည့်		✓	✓	"	အိ
၆	မ ခင်ခင်စု		✓	✓	"	အ
၇	မ စော့သင်း		✓	✓	"	စာ
၈	မ မာလာဝင်း		✓	✓	"	ခင်း
၉	မ ရှင်မိုး		✓	✓	"	မ
၁၀	မ ဝေဇ်အိုင်		✓	✓	"	အပြ
၁၁	မ မိအိ		✓	✓	"	အိ
၁၂	မ ချိုအိုင်		✓	✓	"	အိ
၁၃	မ အေးအိုင်		✓	✓	"	အိ
၁၄	မ ကျင်စိန်		✓	✓	"	အိ
၁၅	မ ခင်စန်းမိ		✓	✓	"	အိ
၁၆	မ မအုန်း		✓	✓	"	အိ
၁၇	မ အေးအိုင်		✓	✓	"	အိ
၁၈	မ အေးအိုင်		✓	✓	"	အိ
၁၉	မ အေးအိုင်		✓	✓	"	အိ
၂၀	မ ခင်မိုးစော့		✓	✓	"	အိ
၂၁	မ မယု		✓	✓	"	မ
၂၂	မ ရှင်အောင်အိ		✓	✓	"	အောင်
၂၃	မ ခင်စန်းစို		✓	✓	"	အိ
၂၄	မ မိအိုင်		✓	✓	"	အိ
၂၅	မ တင်တင်		✓	✓	"	တင်
၂၆	စုစုပေါင်း		✓	✓	"	

(၁) အိမ်ထောင်စုစီးဖြစ်ရန်မလိုပါ။ အမျိုးသား/အမျိုးသမီး အိမ်ထောင်စု တစ်ခုကို ကိုယ်စားပြုသူမည်သူမဆို အမှတ်ဖြစ်ပါ။



လူထုထုတ်ပြုစီမံကိန်းစီမံကိန်းလက်စွဲ

အပိုင်း-၃ ၂၉.၉.၂၀၁၅

ပုံစံ - ၈-၁၂ - အစည်းအဝေးတက်ရောက်သူများ (FORM PC 12)

လမ်းညွှန်၊ စီမံကိန်း အစည်းအဝေးအားလုံးတွင် အသုံးပြုရန်၊ လူထုစည်းရုံးရေးများက ကျေးရွာသို့ ကွင်းဆင်းစဉ် စစ်ဆေး၍
 ပုံစံ ၂ စီမံကိန်းစက်ဝန်းအချိန်ဇယားပါ အစည်းအဝေးတက်ရောက် သူများစာရင်းကို ဖြည့်သွင်းရန်

စည်းရုံးရေးမှူးအမည် ဦးစွန်း၊ ဇော် စစ်၊

ရက်စွဲ ၁၈.၁.၂၀၁၆

စီမံကိန်းစက်ဝန်းအမှတ်ဖြစ်ပါ (✓) စက်ဝန်း(၁)
 စက်ဝန်း(၂) စက်ဝန်း(၃) စက်ဝန်း(၄)

ပြည်နယ်/ တိုင်းဒေသကြီး ကျောက်၊ မြို့နယ် ဇေး၊ ဈေးကွက်၊ ကျေးရွာအုပ်စု လက်ဖြူ၊ ကျေးရွာ ဦးစွန်း

အစည်းအဝေးခေါင်းစဉ်						
စဉ်	အမည်	ကျား (✓)	မ (✓)	အိမ်ထောင်စုကိုယ်စားလှယ်(✓) ^(၁)	လူမျိုး	လက်မှတ်
၁၆၀	ဒေါ်ခင်မာစို		✓	✓	ကရင်	ခင်
၂၅၀	ဦးစွန်း		✓	✓	"	စွန်း
၂၆၀	ဦးစွန်း		✓	✓	"	စွန်း
၂၇၀	ဦးစွန်း		✓	✓	"	စွန်း
၂၈၀	ဦးစွန်း		✓	✓	"	စွန်း
၂၉၀	ဦးစွန်း		✓	✓	"	စွန်း
၃၀၀	ဦးစွန်း		✓	✓	"	စွန်း
၃၁၀	ဦးစွန်း		✓	✓	"	စွန်း
၃၂၀	ဦးစွန်း		✓	✓	"	စွန်း
၃၃၀	ဦးစွန်း		✓	✓	"	စွန်း
၃၄၀	ဦးစွန်း		✓	✓	"	စွန်း
၃၅၀	ဦးစွန်း		✓	✓	"	စွန်း
၃၆၀	ဦးစွန်း		✓	✓	"	စွန်း
၃၇၀	ဦးစွန်း		✓	✓	"	စွန်း
၃၈၀	ဦးစွန်း		✓	✓	"	စွန်း
၃၉၀	ဦးစွန်း		✓	✓	"	စွန်း
၄၀၀	ဦးစွန်း		✓	✓	"	စွန်း
၄၁၀	ဦးစွန်း		✓	✓	"	စွန်း
၄၂၀	ဦးစွန်း		✓	✓	"	စွန်း
၄၃၀	ဦးစွန်း		✓	✓	"	စွန်း
၄၄၀	ဦးစွန်း		✓	✓	"	စွန်း
၄၅၀	ဦးစွန်း		✓	✓	"	စွန်း
၄၆၀	ဦးစွန်း		✓	✓	"	စွန်း
၄၇၀	ဦးစွန်း		✓	✓	"	စွန်း
၄၈၀	ဦးစွန်း		✓	✓	"	စွန်း
၄၉၀	ဦးစွန်း		✓	✓	"	စွန်း
၅၀၀	ဦးစွန်း		✓	✓	"	စွန်း

(၁) အိမ်ထောင်ဦးစီးဌာနမှ လက်မှတ်ထုတ်ပေးပါ။ အမျိုးသား/အမျိုးသမီး အိမ်ထောင်စု တစ်စုကို ကိုယ်စားပြုသူမည်သူမဆို အမှတ်ပြုနိုင်ပါ။



လူထုထုတ်ပြုစိမ့်ကိန်း၊စိမ့်ကိန်းလက်စွဲ

အပိုင်း-၇

ပုံစံ - ၈-၁၂ - အစည်းအဝေးတက်ရောက်သူများ (FORM PC 12)

လက်ညွှန်း၊ စိမ့်ကိန်း အစည်းအဝေးအားလုံးတွင် အသုံးပြုရန်၊ လူထုစည်းရုံးရေးမှူးက ကျေးဇူးတင် ကွင်းဆင်းစဉ် စစ်ဆေး၍ ပုံစံ ၂ စိမ့်ကိန်းတက်ဝန်းအစီရင်ခံစာပေါ် အစည်းအဝေးတက်ရောက် သူများစာရင်းကို ဖြည့်သွင်းရန်

စည်းရုံးရေးမှူးအမည် *ဒေါ်ခင်မာမာ*

ရက်စွဲ *၂၀၂၁-၀၁-၂၀* စိမ့်ကိန်းတက်ဝန်းအမှတ်ဖြစ်ပါ(✓) တက်ဝန်း(၁)
 တက်ဝန်း(၂) တက်ဝန်း(၃) တက်ဝန်း(၄)

ပြည်နယ်/ တိုင်းဒေသကြီး <i>ဧရာဝတီ</i>	မြို့နယ် <i>ပေးပျော်မြို့နယ်</i>	ကျေးရွာအုပ်စု <i>ပုလဲအစား(မြို့)စား</i>	ကျေးရွာ <i>၂၀၂၁</i>
-----------------------------------------	-------------------------------------	--------------------------------------------	------------------------

စဉ်	အမည်	ကျား (✓)	မ (✓)	အိမ်ထောင်စုကိုယ်စားလှယ်(✓)(၁)	လူမျိုး	လက်မှတ်
၁	<i>ဒေါ်ခင်မာမာ</i>	✓			ဗမာ	<i>[Signature]</i>
၂	<i>ဒေါ်ခင်မာမာ</i>	✓			"	<i>[Signature]</i>
၃	<i>ဒေါ်ခင်မာမာ</i>	✓	✓		"	<i>[Signature]</i>
၄	<i>ဒေါ်ခင်မာမာ</i>		✓		"	<i>[Signature]</i>
၅	<i>ဒေါ်ခင်မာမာ</i>		✓		"	<i>[Signature]</i>
၆	<i>ဒေါ်ခင်မာမာ</i>	✓			၂၀၂၁	<i>[Signature]</i>
၇	<i>ဒေါ်ခင်မာမာ</i>	✓			၂၀၂၁	<i>[Signature]</i>
၈	<i>ဒေါ်ခင်မာမာ</i>	✓			"	<i>[Signature]</i>
၉	<i>ဒေါ်ခင်မာမာ</i>		✓		"	<i>[Signature]</i>
၁၀	<i>ဒေါ်ခင်မာမာ</i>		✓		"	<i>[Signature]</i>
၁၁	<i>ဒေါ်ခင်မာမာ</i>	✓			<i>[Signature]</i>	<i>[Signature]</i>
၁၂	<i>ဒေါ်ခင်မာမာ</i>	✓			"	<i>[Signature]</i>
၁၃	<i>ဒေါ်ခင်မာမာ</i>		✓		"	<i>[Signature]</i>
၁၄	<i>ဒေါ်ခင်မာမာ</i>		✓		"	<i>[Signature]</i>
၁၅	<i>ဒေါ်ခင်မာမာ</i>	✓			-	<i>[Signature]</i>
၁၆	<i>ဒေါ်ခင်မာမာ</i>	✓			"	<i>[Signature]</i>
၁၇	<i>ဒေါ်ခင်မာမာ</i>		✓		"	<i>[Signature]</i>
၁၈	<i>ဒေါ်ခင်မာမာ</i>	✓			"	<i>[Signature]</i>
၁၉	<i>ဒေါ်ခင်မာမာ</i>	✓			"	<i>[Signature]</i>
၂၀	<i>ဒေါ်ခင်မာမာ</i>		✓		"	<i>[Signature]</i>
၂၁	<i>ဒေါ်ခင်မာမာ</i>					
၂၂	<i>ဒေါ်ခင်မာမာ</i>					
၂၃	<i>ဒေါ်ခင်မာမာ</i>					
၂၄	<i>ဒေါ်ခင်မာမာ</i>					
၂၅	<i>ဒေါ်ခင်မာမာ</i>					
၂၆	<i>ဒေါ်ခင်မာမာ</i>					
၂၇	<i>ဒေါ်ခင်မာမာ</i>					
၂၈	<i>ဒေါ်ခင်မာမာ</i>					
၂၉	<i>ဒေါ်ခင်မာမာ</i>					
၃၀	<i>ဒေါ်ခင်မာမာ</i>					

(၁) အိမ်ထောင်စုစီးခြင်းဖြစ်ရန်မရှိပါ။ အမျိုးသား/အမျိုးသမီး အိမ်ထောင်စု တစ်ခုကို ကိုယ်စားပြုသူအုပ်စုအဖွဲ့အမှတ်ဖြစ်ပါ။



လူထုပတ်ပြုစီမံကိန်းစီမံကိန်းလက်ဖွဲ့
အပိုင်း-၃ ၂၀၂၁.၀၁.၂၀၁၅

နောက်ဆက်တွဲ ၂။ သင်တန်းတက်ရောက်သူစာရင်း
ရက်စွဲ ၂၀၂၁.၀၁.၂၀၁၅
(သင်တန်းတက်ရောက်သူ စာရင်းကို တစ်ကြိမ် ကောက်ယူပါ။)

သင်တန်းအမည် -----

စဉ်	အမည်	ကျား	မ	အဖွဲ့အစည်း (သို့) ကျေးဇူး	ရာထူးတာဝန်	မှတ်ပုံတင် အမှတ် (ဌာနဆိုင်ရာအမှတ်စဉ်)	ပေးပို့ထား	ထိပ်ပေး	ပြန်	ဖုန်းနံပါတ် (သို့) အီးမေးလ်	လက်မှတ်
၁	ဦးမင်းမင်း	✓			ဒီဇိုင်းတာဝန်			✓			
၂	ဒေါ်ခင်မာမာ		✓		မ			✓			
၃	ဦးကျော်	✓			မ			✓			
၄	ဒေါ်အေးအေး		✓		မ			✓			
၅	ဦးကျော်ကျော်	✓			မ			✓			
၆	ဒေါ်ခင်မာမာ		✓		မ			✓			
၇	ဦးမင်းမင်း	✓			မ			✓			
၈	ဒေါ်ခင်မာမာ		✓		မ			✓			
၉	ဦးကျော်ကျော်	✓			မ			✓			
၁၀	ဒေါ်ခင်မာမာ		✓		မ			✓			
၁၁	ဦးမင်းမင်း	✓			မ			✓			

ကဏ္ဍကဏ္ဍ " " ကျေးဇူးလုံးလျှောက်ကဏ္ဍ: ဝေးပြုလျှစ် ပမာဏ် "

လက်ဝတ်မား: နှိပ်မားကုပ်စု, နိုင်ငံရေး ကျေးဇူးတို့ အထူးပမာဏ်

စီမံကိန်း: နှိပ်မတ်တော်ဝင်း ကျေးဇူးကဏ္ဍ: ဆေးကို နိုင်ငံရေးကဏ္ဍ ဦး နှိပ်မတ်ပေး နိုင် ပြုလုပ်
နံနက် (၁၀:၀၀) နာရီတွင် လျှစ်ပင် ပါဝင်သည်။ ကဏ္ဍ: ဝေးလွင် ကျား ၂၆ (၆၉) ဦး တက်
လျှောက်ကဏ္ဍဝင်ပေး: များ နှစ် ကျေးဇူးကဏ္ဍ နှစ် နာရီက နယ်ကျား မွေး: နှေး ကာလိုင်
ခိုင်စိတ်ခိုင်စ ဗြာဇေး ဆွဲဗြာဇာဝင် " ကျေးဇူးကဏ္ဍကဏ္ဍ များ: ကားလည်း နှေးကား များ
ဗြာလိုင်ခိုင်စိတ်ခိုင်စ ကျေးဇူး နှစ်ပင်ဝင် ကျေးဇူးကဏ္ဍ: ပါဝင် - ဝိုင်ကဏ္ဍ ကျေးဇူးပြု ကျေး
ဇူးကဏ္ဍ နှစ် နာရီက ကဏ္ဍ များ: ကား နှေးကား များ လိုင်ခိုင်စ ဗြာလိုင် နှစ်ပင် ဝင်
မွေး: နှေး ကာလိုင် ကဏ္ဍ: ဝေးလိုင် နှစ်ပင် (၁၀:၀၀) နာရီတွင် ကောင်းစွာ ပြုစု ဝင်စိတ်
ထိုင်ပါသည်။

ခရိုင်	နာမည်	ကျေးဇူး	ကဏ္ဍ	လက်မှတ်
၁	ဦးမောင်မောင်	နိုင်ငံရေး	ကျေးဇူးကဏ္ဍ	မောင်
၂	ဒေါ်ခိုင်ခိုင်	"	"	ခိုင်
၃	ဦးမောင်မောင်	ကျေးဇူး	ကျေးဇူးကဏ္ဍ	မောင်



နောက်ဆက်တွဲ (၄) ခြားနားသောအပိုင်းများအတွက် ဦးစားပေးဖွဲ့ဖြိုးရေးလုပ်ငန်းစဉ်များ အနှစ်ချုပ်

မူရင်းသည်အား VPSC တွင်ထားရှိရပါမည်။ အခြားဌာနများနှင့် ညှိနှိုင်းရန်အတွက် မိတ္တူအား TPIC သို့ပို့ရပါမည်။ MIS data အနေဖြင့်သွင်းရန်မလိုအပ်ပါ။

အဆင့်	လုပ်ငန်း	မည်သူ ဦးစားပေးလဲ	လ / နှစ်	ကျေးဇူးတင်မှု တာဝန်ခံသူ သို့ အုပ်စု	ပြင်ပမှ မည်သူ ထောက်ပံ့ မလဲ	
အခြေခံအောက်အင်္ဂါ	၁	လွှဲပြောင်းရေး	မ က	၂၀၁၇	ကျေးဇူးတင်မှု၊ ညွှန်ကြားရေး	မူရင်းပေးပို့ပေးခြင်းမရှိ၊ ကျေးဇူးတင်မှုမရှိ
	၂	လွှဲပြောင်းရေး လာမေး	မ က	၂၀၁၈	ကျေးဇူးတင်မှု၊ များ	မူရင်းပေးပို့ပေးခြင်းမရှိ၊ ကျေးဇူးတင်မှုမရှိ
	၃		<input type="checkbox"/> မ <input type="checkbox"/> က			
	၄		<input type="checkbox"/> မ <input type="checkbox"/> က			
	၅		<input type="checkbox"/> မ <input type="checkbox"/> က			
အသက်မွေးဝမ်းကျောင်းမှု/ စိုက်ပျိုးရေး	၁	ရွေးချယ်ရေး	မ က	၂၀၁၉	ကျေးဇူးတင်မှု၊ များ	ကျေးဇူးတင်မှုမရှိ၊ ကျေးဇူးတင်မှုမရှိ
	၂		<input type="checkbox"/> မ <input type="checkbox"/> က			
	၃		<input type="checkbox"/> မ <input type="checkbox"/> က			
	၄		<input type="checkbox"/> မ <input type="checkbox"/> က			
	၅		<input type="checkbox"/> မ <input type="checkbox"/> က			
ကျန်းမာရေး နှင့် အာဟာရ			<input type="checkbox"/> မ <input type="checkbox"/> က			
	၂		<input type="checkbox"/> မ <input type="checkbox"/> က			
	၃		<input type="checkbox"/> မ <input type="checkbox"/> က			
	၄		<input type="checkbox"/> မ <input type="checkbox"/> က			
	၅		<input type="checkbox"/> မ <input type="checkbox"/> က			
ပညာရေး	၁		<input type="checkbox"/> မ <input type="checkbox"/> က			
	၂		<input type="checkbox"/> မ <input type="checkbox"/> က			
	၃		<input type="checkbox"/> မ <input type="checkbox"/> က			
	၄		<input type="checkbox"/> မ <input type="checkbox"/> က			
	၅		<input type="checkbox"/> မ <input type="checkbox"/> က			

အခြား	၀	လျှပ်စစ်မီး	<input type="checkbox"/> မ <input type="checkbox"/> ကျား	၂၀၁၆	ကျေးဇူးတင်ပါး များ	မထုတ်ပေးပါ
	၂	စိုက်ပျိုးရေး နည်းပညာ	<input type="checkbox"/> မ <input type="checkbox"/> ကျား	၂၀၂၀	ကျေးဇူးတင်ပါး များ	စိုက်ပျိုးရေး နည်းပညာ
	၃		<input type="checkbox"/> မ <input type="checkbox"/> ကျား			
	၄		<input type="checkbox"/> မ <input type="checkbox"/> ကျား			
	၅		<input type="checkbox"/> မ <input type="checkbox"/> ကျား			

VDP အရည်အသွေးထိန်းချုပ်မှု

ထိန်းချုပ်သူ-

ရက်စွဲ-

ရွာ-

VDP ရက်စွဲ-

မြို့နယ်-

ကျေးရွာအုပ်စု-

(က) ခြုံငုံခြင်း (မြို့နယ်အဆင့်)- PC 8 ၏ Data အရ မှန်ကန်မှုရှိကြောင်းစစ်ပါ။

(ခ) အသေးစိတ် စစ်ဆေးခြင်း- တစ်မြို့နယ်တွင် ၁၀ ရွာ မှ ၂၀ ရွာ ကျေးရွာအုပ်စု(VDPs)များကို အရည်အသွေးစစ်ဆေးရန်ရွေးပါ။ တစ်မြို့နယ်တွင် ကျေးရွာ ၂၀ ထက်ကျော်လျှင် ကျပန်းနမူနာရွေးပါ။

(၁) VDP စာရွက်စာတမ်းပြီးဆုံးမှုကို စစ်ဆေးပါ။ (OM အရ)

- မျက်နှာဖုံး (အဖုံး)
- ဗာတိကာ
- ကျေးရွာအခြေခံ Data
- PSA အကျဉ်းချုပ်နှင့် PRA လုပ်ငန်းစဉ်
- အမျိုးသား/အမျိုးသမီးအဖွဲ့များ၏ အခက်အခဲများ
- ကျေးရွာမျှော်မှန်းချက် (ဆွေးနွေးချက်ရလဒ်)
- အမျိုးသား/အမျိုးသမီးအဖွဲ့များသဘောတူထားသည့် နောင်လေးနှစ်အတွက် ဦးစားပေးလုပ်ငန်းများစာရင်း (အခြေခံအဆောက်အအုံ၊ အသက်မွေးမှု၊ ပညာရေး၊ လူမှုရေးထိန်းသိမ်းမှု....)

နောက်ဆက်တွဲများ-

- လူမှုရေးအကဲဖြတ်မှု စာရွက်စာတမ်းခါတ်ပုံနှင့် PRA လုပ်ငန်းစဉ် (ဖြစ်နိုင်လျှင်)၊ မြေပုံများ ပါရမည်၊ စည်းစိမ်ပိုင်ဆိုင်မှုအဆင့်၊ venn ပုံ...
- ကျေးရွာစီမံကိန်းရေးဆွဲရေးအစည်းအဝေးမိတ္တူ
- ကျေးရွာ၏အချက်အလက် (PC 1 ပုံစံ)
- ကျေးရွာမျှော်မှန်းချက်

(၂) လူမှုရေးအကဲဖြတ်မှုအရည်အသွေးနှင့် VDP စစ်ဆေးပါ။

- VDP တွင်ပါဝင်သောဦးရေ (အမျိုးသား/အမျိုးသမီး)-
- လူမှုရေးအကဲဖြတ်မှုအရည်အသွေးနှင့် VDP အတွက် ရက်ပေါင်း-
- PRA ပစ္စည်းများ အသုံးပြုသည့် အရေအတွက်-

- ပါဝင်သောဦးရေနှင့် လုပ်ငန်းများ မှတ်တမ်းတင်ခြင်း (အစည်းအဝေးမှတ်တမ်း၊ အဖွဲ့မိတ်ပုံ၊ တိုင်းရင်းသားအနည်းစုနှင့် ထိခိုက်လွယ်သော အဖွဲ့များ)
 - အလွန်ကောင်း
 - ကောင်း
 - ညံ့
- လုပ်ငန်းများ မှတ်တမ်းတင်ခြင်းနှင့် အမျိုးသမီးအဖွဲ့အစည်းအဝေး၏ရလဒ် အားခွဲခြားပေးထားသလား။
 - ရှိ
 - မရှိ
- စီမံကိန်းအရေအတွက် (အမျိုးသား/အမျိုးသမီးရွေးချယ်မှုအရေအတွက်)- 1
- PRAနှင့်သက်ဆိုင်သောအခြား စီမံကိန်းအရေအတွက် (အမျိုးသား/အမျိုးသမီးရွေးချယ်မှုအရေအတွက်)- 1