

ပြည်ထောင်စုသမ္မတမြန်မာနိုင်ငံတော် အစိုးရ
စိုက်ပျိုးရေး၊ မွေးမြူရေးနှင့် ဆည်မြောင်းဝန်ကြီးဌာန
(ကျေးလက်ဒေသဖွံ့ဖြိုးတိုးတက်ရေးဦးစီးဌာန)

စေတုတ္ထရာမြို့နယ်



လူထုဗဟိုပြုစီမံကိန်း

National Community Driven Development Project
(NCDDP)



ကျေးရွာဖွံ့ဖြိုးရေးအစီအစဉ်
Village Development Plan (VDP)
ကြီးပကျေးရွာအုပ်စု၊ ကြီးပကျေးရွာ

၂၀၁၆ ခုနှစ်

စေတုတ္ထရာမြို့နယ်

မာတိကာ

စဉ်	အကြောင်းအရာ
၁	မြို့နယ်မြေပုံ
* ၂	ကျေးရွာအုပ်စုမြေပုံ
၃	ကျေးရွာမြေပုံ
၄	ကျေးရွာအခြေခံအချက်အလက်များပုံစံ(၁)
၅	လူထုပူးပေါင်းပါဝင်သောလူမှုဆန်းစစ်ခြင်းနှင့်အကဲဖြတ်ခြင်း လုပ်ငန်းစဉ် (PSA/PRA) အကျဉ်းချုပ်ဇယား
၆	ကျေးရွာဖွံ့ဖြိုးရေးအစီအစဉ်အတွက်အသုံးပြုခဲ့သော PRA Toolsများနှင့် တစ်စုခြင်းစီအတွက်သုံးသပ်ချက်များ
၇	ကျေးရွာအုပ်စု၊ကျေးရွာကော်မတီဖွဲ့စည်းပုံဇယား
၈	ကျေးရွာဖွံ့ဖြိုးရေးဦးစားပေးအစီအစဉ်ပုံစံ (၃)
၉	ကျေးရွာအုပ်စုစီမံကိန်းလုပ်ငန်းခွဲရွေးချယ်ခြင်းပုံစံ (၄)
၁၀	ဦးစားပေးလုပ်ငန်းအကျဉ်းချုပ်ဇယား
၁၁	အစည်းအဝေးတက်ရောက်သူစာရင်းပုံစံ (၁၂)
၁၂	အစည်းအဝေးမှတ်တမ်း
၁၃	အစည်းဝေးပြုလုပ်သည့် ဓါတ်ပုံများ
၁၄	ကဏ္ဍအလိုက်ဦးစားပေးဖွံ့ဖြိုးရေးလုပ်ငန်းစဉ်များ
၁၅	ကျေးရွာဖွံ့ဖြိုးရေးစီမံချက်အရည်အသွေးထိန်းချုပ်မှု (Check list for VDP)

စေတုတ္ထရာမြို့နယ်ပြမြေပုံ



စေတုတ္ထရာမြို့နယ်
မကျေးတိုင်း
၁ လက်မ = ၂ မိုင်စကေး

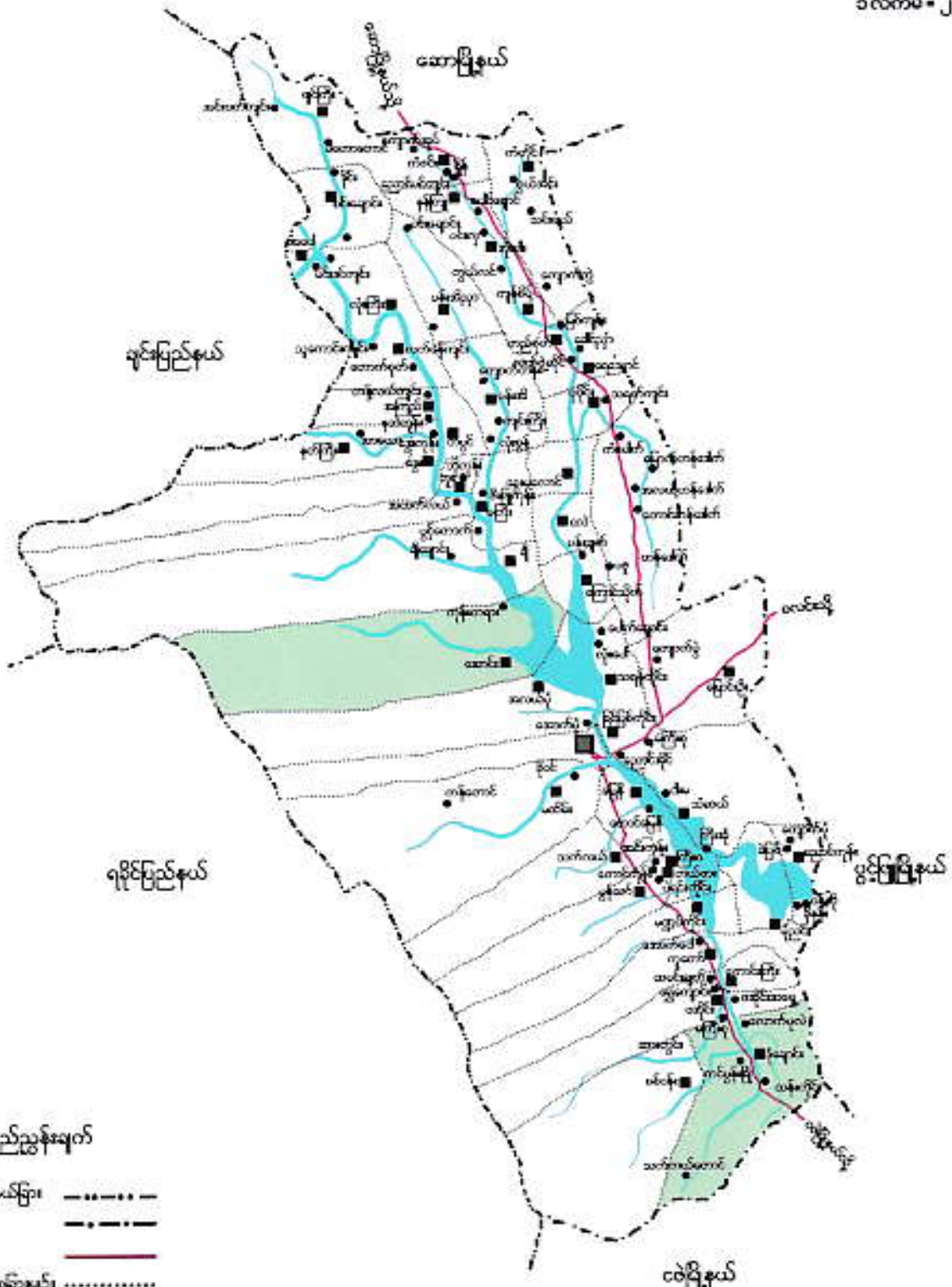

ရည်ညွှန်းချက်

- တိုင်း၊ မြည်နယ်ခြား -----
- မြို့နယ်ခြား -----
- ကားလမ်း -----
- မာယုရွာဆိုင်ရုံခြားမျဉ်း -----
- မြို့ -----
- မာယုရွာဆိုင်ရုံ -----
- မာယုရွာ -----
- မြစ်ချောင်း -----

ကြီးပကျေးရွာအုပ်စု အခြေပြမြေပုံ

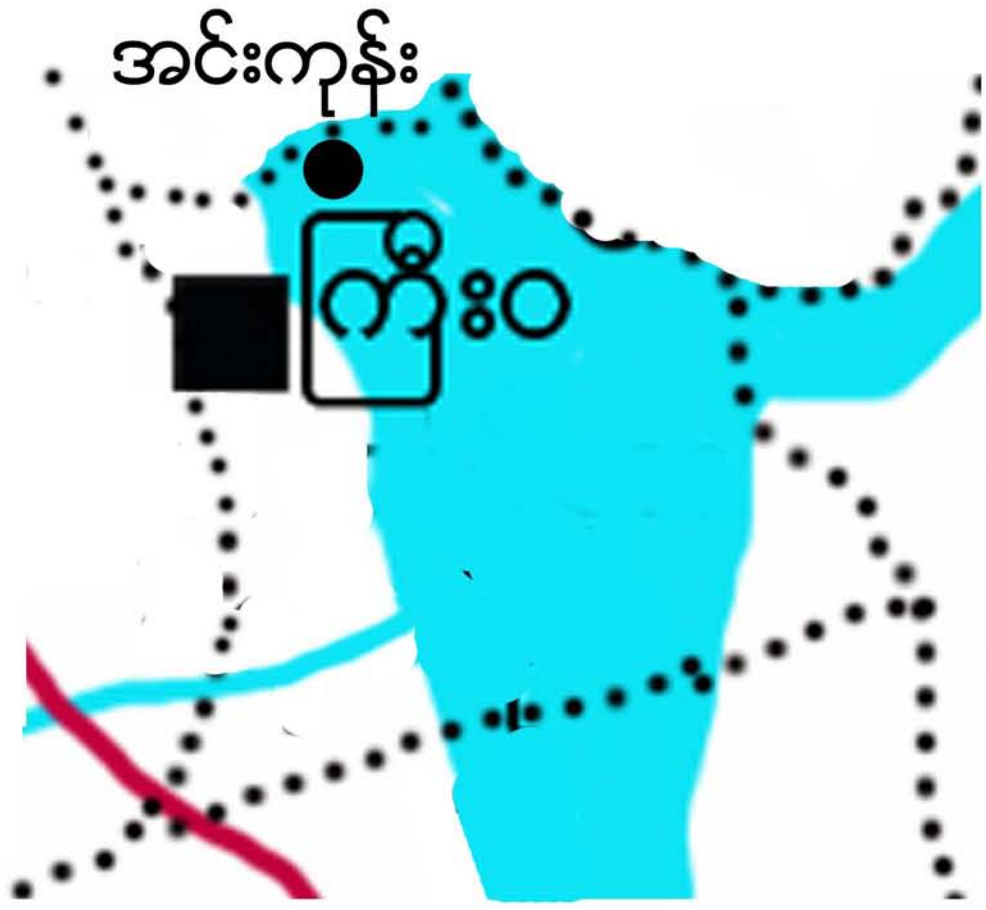

- ကျေးရွာအုပ်စု 
- ကျေးရွာ 
- ကျေးရွာအုပ်စုခြားမျဉ်း 
- ချောင်း 
- ကားလမ်း 

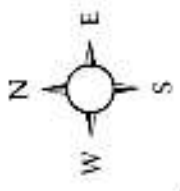

မေတ္တာတိုင်းစေသဖြင့်၊ မှီခိုသောအခါ၌ အထောက်အကူပြုနိုင်စေရန်အတွက် အကျိုးရှိစေရန်

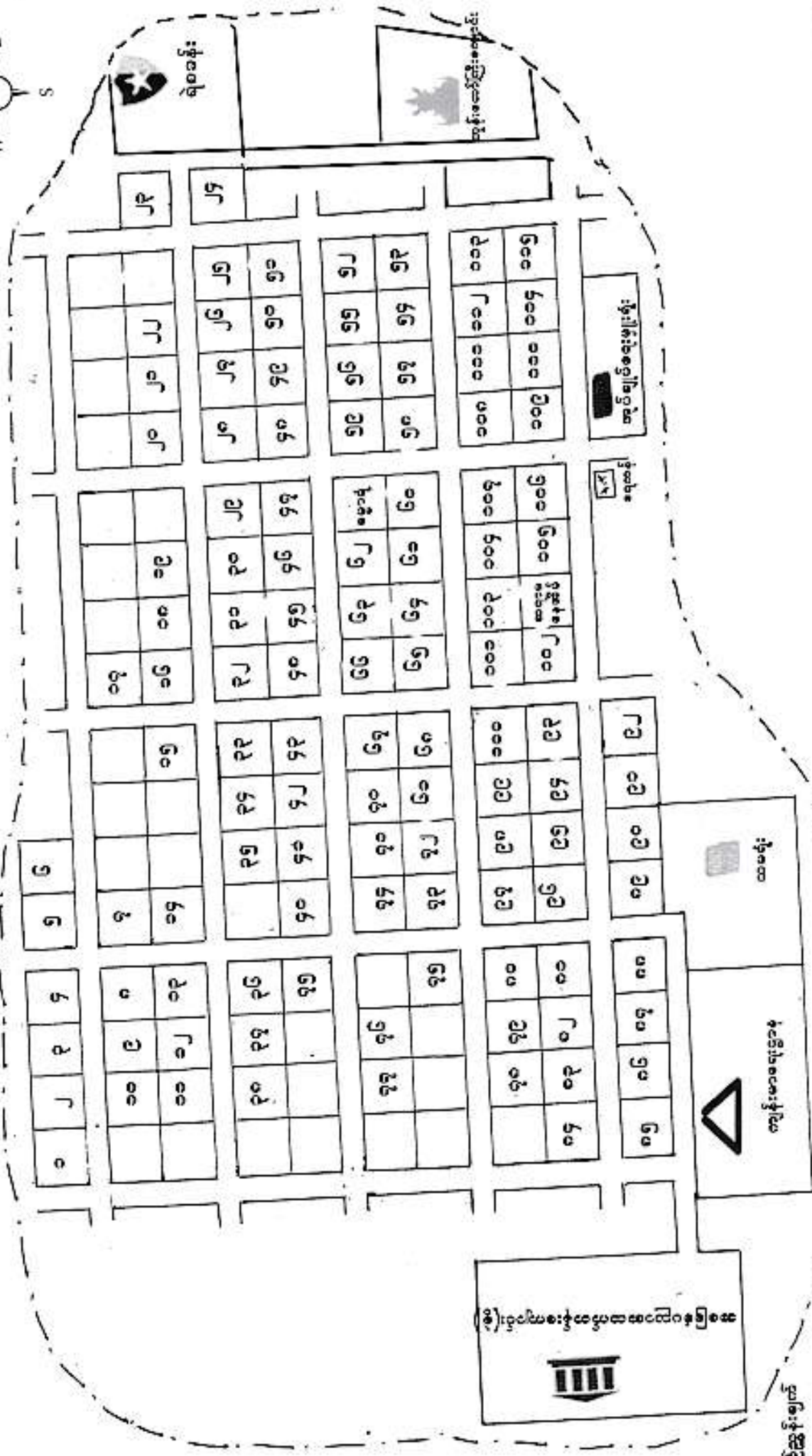

- အပြင်ဘက်ခွက်
- အတွင်းခွက်
- အထက်တန်း
- အောက်တန်း
- အထက်တန်းခန်း
- အောက်တန်းခန်း
- အထက်တန်းခန်း
- အောက်တန်းခန်း

အမျိုးအမည်	အရေအတွက်			စုစုပေါင်း
	အထက်တန်း	အောက်တန်း	အခြား	
အထက်တန်းခန်း	၁၀	၁၀	၀	၂၀
အောက်တန်းခန်း	၀	၁၀	၀	၁၀
အခြားခန်း	၀	၀	၀	၀
စုစုပေါင်း	၁၀	၂၀	၀	၃၀

လူထုဗဟိုပြုစီမံကိန်းစီမံကိန်းလက်စွဲ
အပိုင်း-၃ ၂၉.၉.၂၀၁၅

ပုံစံ ၁-၁ ကျေးရွာအခြေခံအချက်အလက်များ (Form PC 1)

လမ်းညွှန်ရွက်/ကျေးရွာတစ်ရွာသို့ ပထမဆုံးမိတ်ဆက်ခရီးသွားရောက်သောအခါလူထုစည်းရုံးရေးမှူးသည် ကျေးရွာခေါင်းဆောင်များအားကျေးရွာအချက်အလက်များကိုပေတ္တာရုပ်စံ၍တောင်းခံရသည်။ ဤအချက်အလက်များကိုစီမံကိန်းမိတ်ဆက်အစည်းဝေးမတိုင်မီတောင်းခံရမည်။ စီမံကိန်းမိတ်ဆက်အစည်းဝေးတွင် လူထုစည်းရုံးရေးမှူးသည်ဤအချက်အလက်များအားစင်ဆေးပီးမှန်ကန်အောင်ပြုလုပ်ရမည်။ ပြီးနောက်တွင် လူထုစည်းရုံးရေးမှူးမှ သတင်းအချက်အလက်ထဲသို့ Tablets မှတစ်ဆင့် ဖြည့်သွင်းရမည်။

ကျေးရွာအုပ်ချုပ်ရေးမှူးအမည် ဦး ဗွဲ့နိုင်တင်	ကျေးရွာအုပ်ချုပ်ရေးမှူး၏ဖုန်းနံပါတ် ၀၅-၂၅၆၄၁၇၅၀၇	လူထုစည်းရုံးရေးမှူး၏အမည် ဦးကျော်စွာ
ပြည်နယ်၊တိုင်းဒေသကြီး မန္တလေးတိုင်းဒေသကြီး	မြို့နယ် စေတီမြို့နယ်	ကျေးရွာအုပ်စု ကျေးရွာ
က. လူဦးရေ		ကျေးရွာအုပ်စု ကျေးရွာ

လူမျိုးစု	အိမ်ထောင်စုအရေအတွက်	ကိုးကွယ်သည့်ဘာသာ	အိမ်ထောင်စုအရေအတွက်
မျိုးစု (၁) မြန်မာ	၁၁၀	ဘာသာ(၁) ဗုဒ္ဓ	၁၁၂
လူမျိုးစု (၂) -----		ဘာသာ(၂) -----	
လူမျိုးစုရော -----	၂	ဘာသာရော -----	

	အမျိုးသား(အရေအတွက်)	အမျိုးသမီး(အရေအတွက်)
လူဦးရေ	၂၀၂	၂၀၃
အိမ်ထောင်ဦးစီး	၉၀	၂၂

(ခ) လက်လှမ်းမီအသုံးပြုနိုင်သည့်အဆောက်အဦများ

စာသင်ကျောင်း	အမှတ်ခြံပိ	ကျန်းမာရေး	အမှတ်ခြံပိ	ဘာသာရေးအဆောက်အဦ	အမှတ်ခြံပိ
အထက်တန်းကျောင်း	<input checked="" type="checkbox"/>	ဆေးရုံ	<input type="checkbox"/>	စေတီ	<input checked="" type="checkbox"/>
အလယ်တန်းကျောင်း	<input type="checkbox"/>	ကျန်းမာရေးဌာန	<input checked="" type="checkbox"/>	ဘုန်းကြီးကျောင်း	<input checked="" type="checkbox"/>
မူလတန်းကျောင်း	<input type="checkbox"/>	ကျန်းမာရေးဌာနခွဲ	<input type="checkbox"/>	ဟိန္ဒူဘုရားကျောင်း	<input type="checkbox"/>
မူကြိုကျောင်း	<input type="checkbox"/>	ဆေးပေးခန်း	<input type="checkbox"/>	ရေစိမ့်ယာန်ကျောင်း	<input type="checkbox"/>
အခြား	<input type="checkbox"/>	အခြား	<input type="checkbox"/>	ဗလီ	<input type="checkbox"/>
				အခြား	<input type="checkbox"/>
မှတ်ချက် (အသုံးပြုမှုအခြေအနေအထား)		မှတ်ချက်		မှတ်ချက်	

(ဂ) ကျွမ်းကျင်သူများမှတ်တမ်း : ကျေးရွာတွင်နေထိုင်သော သို့မဟုတ် တခြားရွာမှလာရောက်သောကျွမ်းကျင်သူများ

(၁) စာသင်ကျောင်း			(၂) ကျန်းမာရေး			(၃) လက်မှုပညာရှင်		
	ရွာတွင်နေထိုင်သူ	အခြားရွာမှလာသူ		ရွာတွင်နေထိုင်သူ	အခြားရွာမှလာသူ		ရွာတွင်နေထိုင်သူ	အခြားရွာမှလာသူ
မူလတန်းပြဆရာဆရာမ	<input type="checkbox"/>	<input checked="" type="checkbox"/>	ဆရာဝန်	<input type="checkbox"/>	<input type="checkbox"/>	လက်သမား	<input checked="" type="checkbox"/>	<input type="checkbox"/>
အထက်တန်းပြဆရာဆရာမ	<input type="checkbox"/>	<input checked="" type="checkbox"/>	လက်ထောက်ကျန်းမာရေးမှူး	<input type="checkbox"/>	<input type="checkbox"/>	ပန်းရံ	<input checked="" type="checkbox"/>	<input type="checkbox"/>

လူထုဗဟိုပြုစီမံကိန်းစီမံကိန်းလက်ခွဲ
အပိုင်း-၃ ၂၉.၉.၂၀၁၅

ဆရာမ			မာရေဆရာမ					
ပုဂ္ဂိုလ်ဆရာမဆရာမ	<input type="checkbox"/>	<input type="checkbox"/>	အရံသားဌား	<input type="checkbox"/>	<input type="checkbox"/>	ရေပိုက်သွယ်သူ	<input type="checkbox"/>	<input type="checkbox"/>
အခြား	<input type="checkbox"/>	<input type="checkbox"/>	ပြည်သူ့ကျန်းမာရေးလုပ်သား (၁)/(၂)	<input type="checkbox"/>	<input type="checkbox"/>	စက်ပြင်ဆရာ	<input type="checkbox"/>	<input type="checkbox"/>
မှတ်ချက်						မှတ်ချက်		

(ဃ) ကျေးရွာသို့ ရောက်ရှိနိုင်သည့်လမ်းအခြေအနေ / ကျေးရွာတစ်ရွာသည် ၎င်း၏ကျေးရွာအုပ်စုနှင့် ဆက်သွယ်ထားသော လမ်းအခြေအနေ (အောက်ပါတို့ကိုပိုင်းပါ)

ကျောက်ကြမ်းလမ်း ကတ္တရာလမ်း ကွန်ကရစ်လမ်း မော်တော်ဆိုင်ကယ်လမ်း
 ကျောက်ခင်းလမ်း မြေသားလမ်း လူသွားလမ်း အခြား _____

(င) ကျေးရွာဖွံ့ဖြိုးမှုစီမံချက်

- (၁) လူထုဗဟိုပြုစီမံကိန်းမစတင်မီ ဤကျေးရွာတွင်ကျေးရွာဖွံ့ဖြိုးမှု စီမံချက်ရှိခဲ့ပါသလား? ပိုင်းပါ
ရှိပါသည်/မရှိပါ/မသိပါ
- (၂) ရှိခဲ့ပါလျှင် ဤစီမံချက်ကို မည်သည့် စုနှင့်တွင်ပြင်ဆင်ခဲ့ပါသနည်း? နှစ်-----/မေဇီမီ ၂၀၁၁ - ခုနှစ်
- (၃) ဤစီမံချက်ကို မြို့နယ်မှအတည်ပြုခဲ့ပါသလား? ပြုခဲ့ပါသည်/မပြုခဲ့ပါ /မသိပါ

(စ) ခရီးအကွာအဝေး

- (၁) ဤကျေးရွာ၏ဗဟိုမှ၎င်းကျေးရွာအုပ်စု၏ဗဟိုအထိခရီးခိုင်းမည်မျှကွာဝေးသနည်း? ခိုင်း-----/မသိပါ
- (၂) ဤကျေးရွာမှ ၎င်းကျေးရွာအုပ်စုဗဟိုအထိသွားလာရာတွင်ကြာမြင့်သည့်အချိန်
 ခြောက်သွေ့ရာသီတွင်ကြာချိန် ----- နာရီ/မော်တော်ဆိုင်ကယ်/ခြေလှင်/လား/မော်တော်ဘုတ်/
 မိုးရာသီတွင်ကြာချိန် ----- နာရီ/မော်တော်ဆိုင်ကယ်/ခြေလှင်/လား/မော်တော်ဘုတ်/
 အခြား ----- စသည်တို့ဖြင့်သွားလျှင်ကြာမြင့်သည့်အချိန်
 အခြား ----- စသည်တို့ဖြင့်သွားလျှင်ကြာမြင့်သည့်အချိန်

(ဆ) ပတ်ဝန်းကျင်ဆိုင်ရာသဘာဝဘေးအန္တရာယ် -

ဤကျေးရွာတွင်ကြေးခြင်းကဲ့သို့ သဘာဝဘေးအန္တရာယ်ကျရောက်မှုခြင်းရှိပါသလား။
မရှိပါ ရှိပါသည် ရှိလျှင်ဖော်ပြပါ ----- နာရီ/မော်တော်ဆိုင်ကယ်/ခြေလှင်/လား/မော်တော်ဘုတ်

၁) ကျေးရွာတွင် ဖွဲ့စည်းထားသော အဖွဲ့အစည်းများ () ခုနှင့် () ခုနှင့်
 လူထုဗဟိုပြုစီမံကိန်းမတိုင်မီ ဤကျေးရွာတွင် ကျေးရွာဖွံ့ဖြိုးရေးအတွက် အစိုးရ(သို့)ရွာသားများကိုယ်တိုင်(သို့) စီမံကိန်းတစ်ခုခုမှ
 ဖွဲ့စည်းထားသည့် အဖွဲ့အစည်းများရှိပါသလား။

Save the children
 ကုတန်းအဖွဲ့

ကျေးရွာခေါင်းဆောင် အမည် - ဦးအိန်တင်
 လက်မှတ် နေ့စွဲ ၂၉.၈.၂၀၁၅
 လူထုစည်းရုံးရေးမှူး အမည် ဒေါ်နီလာစွေး
 လက်မှတ် နေ့စွဲ ၂၉.၈.၂၀၁၅

လူထုပူးပေါင်းပါဝင်သောလူမှုဆန်းစစ်ခြင်းနှင့်အကဲဖြတ်ခြင်းလုပ်ငန်းစဉ်(PSA/PRA)အကျဉ်းချုပ်

စဉ်	အကြောင်းအရာ	ရက်စွဲ	ဦးတည်အုပ်စု	တက်ရောက်သူ			အဓိကဆွေးနွေးချက်များ
				ကျား	မ	ပေါင်း	
၁	လူမှုစီးပွားအဆင့်သတ်မှတ်ခြင်း (Wealth Ranking)	၁၈.၁၂.၂၀၁၅	ချမ်းသာ၊ အလယ်အလတ်၊ နွမ်းပါးအုပ်စု	၃၃	၆၁	၉၄	ကျေးရွာလူမှုစီးပွားအုပ်စုများ၊ ခွဲခြားသတ်မှတ်နိုင်ရေးအတွက် အခြေခံစံနှုန်းများသတ်မှတ်ခြင်း ကျေးရွာသားများနှင့်အများသ ဘောတူခွဲခြားသတ်မှတ်ခြင်း
၂	ရာသီခွင်ပြပြက္ခဒိန် (Seasonal Calender)	၁၈.၁၂.၂၀၁၅	ကော်တော်ဝင်၊ အမျိုးသမီး၊ အမျိုးသားများ	၃၃	၆၁	၉၄	ရာသီဥတု၊ စိုက်ပျိုးသီးနှံများ၊ လယ်ယာလုပ်ငန်းများ၊ ဝင်ငွေထွက်ငွေ၊ ဓမ္မမြူ ရေးလုပ်ငန်းများ
၃	ကျေးရွာလူနေမှုပြသယံဇာတမြေပုံ (social Map/Resource Map)	၁၈.၁၂.၂၀၁၅	ရပ်မိ၊ရပ်ဖ ကော်တော်ဝင်များ	၃၃	၆၁	၉၄	အိမ်အမျိုးအစားများ၊ အခြေခံ အဆောက်အဦများ၊ လမ်းပန်း ဆက်သွယ်ရေးအခြေအနေ၊ လယ်ယာမြေမြစ်ချောင်း၊ ရေတွင်း၊ ရေကန်သစ်ဘောများ
၄	ပြဿနာသစ်ပင် (Problem Tree)	၁၉.၁၂.၂၀၁၅	အမျိုးသား၊ အမျိုးသမီးများ	၂၁	၆၃	၈၄	ဆွေးနွေးထားသော အခြေခံ အဆောက်အဦများနှင့်အ သက်မွေးဝမ်းကြောင်းလုပ်ငန်း များ
၅	ကျေးရွာ၏ငါးနှစ်စဉ်စားပေး အစီအစဉ်(Pair Wise)	၁၉.၁၂.၂၀၁၅	အမျိုးသားအုပ်စု၊ အမျိုးသမီးအုပ်စု၊ လူငယ်အုပ်စု၊ ရပ်မိရပ်ဖအုပ်စု	၂၁	၆၃	၈၄	အကျိုးပြုပြီးရေးအကျိုးခံစားခွင့် နှင့်အဓိကလိုအပ်ချက်များပေ မူတည်ပြီးဆုံးဖြတ်သည်။
၆	အဖွဲ့အစည်းချိတ်ဆက်ပုံ (Venn Diagram)	၁၈.၁၂.၂၀၁၅	အဖွဲ့၊ အုပ်ချုပ်ရေးအဖွဲ့၊ ကျေးရွာစီထောက် အဖွဲ့	၃၃	၆၁	၉၄	ကျေးရွာတွင်ရှိအဖွဲ့အစည်းများ နှင့်ဖွံ့ဖြိုးရေးလုပ်ငန်းအတွက်ချိတ် ဆက် ဆောင်ရွက်လုပ်ကိုင်မှု
၇	ပင့်ကူအိမ်ကွန်ယက် (Spider Web)	၁၉.၁၂.၂၀၁၅	အမျိုးသား၊ အမျိုးသမီးများ	၂၁	၆၃	၈၄	အမျိုးသား၊ အမျိုးသမီးများတန်းတူအဖွဲ့အဖွဲ့ ရေးရရှိမှုနှင့်မရရှိသည့်အ ကြောင်းအရင်းများ

၈	အမျိုးသား၊ အမျိုးသမီးများ၏ တနေ့တာလုပ်ငန်းသုံးသ ပ်မ (MeniWomen timeline)	၁၈.၁၂.၂၀၁၅	အမျိုးသား၊ အမျိုးသမီးများ	၃၃	၆၁	၉၄	အမျိုးသား၊ အမျိုးသမီးများ၏တနေ့တာအလု ပ်ချိန်နှင့်အားလပ်ချိန်များသုံးသပ် ရက်
၉	အိမ်မက်ပြမြေပုံ (Dream Map)	၁၈.၁၂.၂၀၁၅	ကျေးရွာစီထောက် အဖွဲ့ကျေးရွာလူထု	၂၁	၆၃	၈၄	နောင်တချိန်ကျေးရွာတွင် ဖြစ်စေလိုသောအနာဂတ်မြင် ကွင်းများထည့်သွင်းရေးဆွဲခြင်း
၁၀	ကျေးရွာသမိုင်းကြောင်း (village Histoy)	၁၈.၁၂.၂၀၁၅	ကျေးရွာစီထောက် အဖွဲ့ကျေးရွာလူထု	၅	၇	၁၂	ကျေးရွာဖြစ်ပေါ်လာပုံ သမိုင်းကြောင်း

ဥစ္စာနေအဆင့် ခွဲခြားမှု စံနမူနာပုံစံ

မြို့နယ် ကော့ကုတ်... ကျေးရွာအုပ်စု ကြီးဝ..... ကျေးရွာ ကြီးဝ..... ရက်စွဲ ၁၈.၁၂.၂၀၁၅

အကြောင်းအရာ	ချမ်းသာ	အလယ်အလတ်	နွမ်းပါး
နေအိမ်အခြေအနေ	သွယ်မြို့၊ ဗျဉ်ဘဲ၊ ဗျဉ်ကာ၊	ဗျဉ်ဘဲ၊ ဗျဉ်ကာ၊ သွယ်မြို့	ဇီး၊ ဇိတ်၊ သက်ကယ်မြို့
စက်ပစ္စည်းပိုင်ဆိုင်မှု	ဖို၊ စက်၊ စက်ပြော၊ သိုက်ကယ်၊ ဗျဉ်၊ ကာ၊ သိုက်	စက်ပြော၊ သိုက်ကယ်၊ ဗျဉ်	မရှိ
လယ်ယာမြေပိုင်ဆိုင်မှု	လယ်၊ ယာ	လယ်၊ ယာ	မရှိ
ကျွဲ၊ နွား ပိုင်ဆိုင်မှု	ကျွဲ၊ နွား၊ ဗျဉ်	ကျွဲ၊ နွား၊ ဗျဉ်	မရှိ
တနှစ်ပျမ်းမျှဝင်ငွေ	၁၀- သိန်း	၈- သိန်း	၃- သိန်း
စားနပ်ရိက္ခာမူလုံမှု	တစ်နှစ်	တစ်နှစ်	မရှိ
စုစုပေါင်းအိမ်ထောင်စု	၁၂-	၄၅-	၅၅

ပါထိတွေ့စွာသူ

ကျား - ၇၃
မ - ၆၁

ဥစ္စာနေကြွယ်ဝမှု အဆင့်သတ်မှတ်ခြင်း (ငြိမ်းဝေကျ၊ ရွာ)

စဉ်	ချမ်းသာ	အလယ်အလတ်	နွမ်းပါး
၁	ဦးကျော်ဝင်း	ဦးဘန်စွန်	ဦးစစ်ဇော်
၂	ဒေါ်အေးဗျ	ဦးစင်ဖြူ	• ရန်ကင်းစို
၃	ဦးစိုးတင့်	• ဦးစို	• မလက်
၄	ဦးညွန့်ထွန်း	• နွေလွင်	• စိန်စွဲ
၅	ဦးအိစိုး	• ဦးဝင်းကျော်	ဦးကျော်စိုးစိန်
၆	ဒေါ်ထွန်းမာရတု	• ဝတ္ထုအောင်	• နှဲထွန်း
၇	ဦးခင်အောင်ကျော်	• ခင်အောင်ကျော်	• ဝတ္ထုကျော်
၈	ဒေါ်အုံးတင်	• ဝင်းအောင်ကျော်	• ကြည်စို
၉	ဦးအောင်ကျော်	• ဦးစို	• စိုးစို၊ ဘန်
၁၀	ဦးခင်အောင်ညွန့်	• ဦးစို	• ခင်အောင်ကျော်
၁၁	ဦးကျော်တင်	• ဘန်အောင်	• စိုအောင်
၁၂	ဒေါ်တင်မေမြင့်	• အောင်အောင်	ဦးစစ်အိုင်
၁၃		• မြင့်စို	• ဝတ္ထုစို
၁၄		• ဝတ္ထုအောင်	• ကြည်စို
၁၅		• မြင့်စို	• အောင်စို
၁၆		• ဝတ္ထုစို	• အောင်စို
၁၇		• အောင်အောင်	• စစ်အောင်
၁၈		• စိုစို	• မြင့်စို
၁၉		• စိုစို	• စိုစို၊ မြင့်စို
၂၀		• ဝတ္ထုကျော်	• ကြည်စို
၂၁		• ဦးအောင်	• ဦးအောင်
၂၂		• မြင့်စို	• ဝတ္ထုစို
၂၃		• စိုစို	• ဝတ္ထုကျော်
၂၄		• အောင်အောင်	• ဝတ္ထုစို
၂၅		• ဝတ္ထုစို	• စိုစို

ဥစ္စာနေကြွယ်ဝမှု အဆင့်သတ်မှတ်ခြင်း (ကြီးထွား၍)

စဉ်	ချမ်းသာ	အလယ်အလတ်	နွမ်းပါး
၁		မြို့နယ်မြို့	မြို့နယ်နယ်
၂		• အောင်တံ	• ချစ်တံ
၃		• ချစ်တံ	• စိုးတံ
၄		• ဗြာညီမြိုင်	• ဘုန်းအောင်မြိုင်
၅		• မအူ	• စိုင်း
၆		• ငြိမ်းတင်	• စိုင်းတင်
၇		• စိုင်း	• ညွှန်မြိုင်
၈		မြို့နယ်မြိုင်	• ချစ်တံ
၉		• ဘုန်းမြိုင်	• ချစ်တံ
၁၀		• စိုင်း	• ချစ်တံ
၁၁		• အောင်	• မြိုင်
၁၂		• ချစ်တံမြိုင်	• ဘုန်းမြိုင်
၁၃		• ချစ်တံတင်	• ချစ်တံ
၁၄		• ဘုန်းမြိုင်	• မြိုင်
၁၅		• အောင်မြိုင်	• အောင်မြိုင်
၁၆		• မြိုင်	• အောင်မြိုင်
၁၇		• မြိုင်	• အောင်မြိုင်
၁၈		• ချစ်တံ	• မြိုင်
၁၉		• ချစ်တံ	• အောင်
၂၀		• ချစ်တံ	• အောင်
၂၁			• အောင်
၂၂			• အောင်
၂၃			• အောင်
၂၄			• အောင်
၂၅			• အောင်

ဥစ္စာနေကြွယ်ဝမှု အဆင့်သတ်မှတ်ခြင်း (ကြီးဝကျားရှား)

စဉ်	ချမ်းသာ	အလယ်အလတ်	နွမ်းပါး
၁			ဒေါက်ပခုစေ
၂			• တစ်ပြည်
၃			ငြိမ်းတင်
၄			ခေါ်ခေးပြည်
၅			
၆			
၇			
၈			
၉			
၁၀			
၁၁			
၁၂			
၁၃			
၁၄			
၁၅			
၁၆			
၁၇			
၁၈			
၁၉			
၂၀			
၂၁			
၂၂			
၂၃			
၂၄			
၂၅			

မကွေးတိုင်းဒေသကြီး၊ စေတုတ္ထရာမြို့နယ်၊ ကြီးဝအုပ်စု၊ ကြီးဝကျေးရွာ၏ ဥစ္စာဓန အဆင့်ခွဲခြားမှု သုံးသပ်ချက်

နေ့စွဲ - ၁၈.၁၂.၂၀၁၅

နေရာ - ကျေးရွာဓမ္မာရုံ

ကြီးဝကျေးရွာ၏ အဓိကအသက်မွေးဝမ်းကျောင်းလုပ်ငန်းမှာ လယ်ယာစိုက်ပျိုးခြင်းလုပ်ငန်း ဖြစ်ပါသည်။ကြီးဝကျေးရွာတွင်တပိုင်တနိုင်စိုက်ပျိုးရေးနှင့်သီးနှံထွက်ကုန်ရောင်းဝယ်ရေးလုပ်ငန်းများ လုပ်ကိုင်ကြပါသည်။မိုးရာသီတွင်ကောက်စိုက်ခြင်း၊ပဲနှုတ်ခြင်းပျိုးကြဲခြင်းလုပ်ငန်းများလုပ်ကိုင်ကြပါ သည်။ ကြီးဝကျေးရွာတွင် နေအိမ်အခြေအနေ များမှာ ပျဉ်၊ သွပ်မိုး၊ အုတ်တိုက်များလည်း ဆောက်လုပ်နေထိုင်ကြပါသည်။ တချို့အိမ် ထောင်စုများမှာ ဝါးထရံကာ၊ သက်ကယ်မိုးများဖြင့် ဆောက်လုပ်နေထိုင်ကြပါသည်။ကျေးရွာတွင်ကား၊ဆိုင်ကယ်များကိုအချို့လူများကအသုံးပြုနိုင်ကြ ပါသည်။အချို့လူများသည်လယ်ယာဧကအနည်းငယ်ပိုင်ဆိုင်ကြပြီးလက်လုပ်လက်စားသမားများ သည်နေ့စားလုပ်အားခယူ၍လုပ်ကိုင်ကြပါသည်။ စိုက်ပျိုးချိန်ကုန်လျှင် အလုပ်ရှားပါးလာသောအခါ အနီးအနားမြို့များသို့ ကျပန်းအလုပ်များ သွားရောက်လုပ်ကိုင် ကြပါသည်။

ပြဿနာအနှစ်ချုပ်

ကြီးဝကျေးရွာသည် လယ်ယာစိုက်ပျိုးခြင်းလုပ်ငန်းကို အဓိကလုပ်ကိုင်စားသောက်ကြ သော်လည်း ရွာပြောင်းရွှေ့နေထိုင်ရသဖြင့် လုပ်ကိုင်စားသောက်စရာ လယ်ယာမြေအနည်းငယ် သာ ကျန်ရှိပါသည်။ ထို့ကြောင့် သစ်ဝါးခုတ်ခြင်းနှင့် လက်လုပ်လက်စားကျပန်းလုပ်ငန်းများဖြင့်သာ အဓိကအသက် မွေးမှု ပြုကြပါသည်။

ဦးဆောင်ဆွေးနွေးသူ - ဦးသက်မှောင်ဦး ၊ ဒေါ်စားမာ

ပါဝင်ဆွေးနွေးသူ - ကျား (၃၃)ဦး၊ မ (၆၁)ဦး

မကွေးတိုင်းဒေသကြီး၊ စေတုတ္ထရာမြို့နယ်၊ ကြီးဝအုပ်စု၊ ကြီးဝကျေးရွာ၏ ရာသီခွင်ပြ
ပြက္ခဒိန် သုံးသပ်ချက်

နေ့စွဲ -၁၈.၁၂.၂၀၁၅

နေရာ -ကျေးရွာဓမ္မာရုံ

မကွေးတိုင်းဒေသကြီး၊ စေတုတ္ထရာမြို့နယ်၊ ကြီးဝအုပ်စု၊ ကြီးဝကျေးရွာ၏
ကျေးရွာဓမ္မာရုံတွင် ရာသီခွင်ပြ ပြက္ခဒိန်ဖယားအား သုံးသပ်ခြင်း အစည်းအဝေးကို ကျင်းပ
ခဲ့ပါသည်။

ကြီးဝကျေးရွာ၏ အဓိက အသက်မွေးဝမ်းကျောင်းလုပ်ငန်းမှာ လယ်ယာလုပ်ငန်း ဖြစ်သည်။
ကဆုန်လနှင့် နယုန်လတွင် နမ်းကြဲကြဲပြီး ဝါဆိုလတွင် နမ်းပေါင်းထိုးခြင်းအလုပ်ကို လုပ်ကိုင်ကြ
သည်။ ဝါခေါင်လနှင့်တော်သလင်းလများတွင် နမ်းရိတ်ခြင်း၊ နမ်းစည်းခြင်း၊ နမ်းထောင်ခြင်း၊
နမ်းခါခြင်းတို့ကို ပြုလုပ် ကြသည်။ နတ်တော်လတွင် စပါးသိမ်းပြီး ပြာသိုလများတွင် ပဲများကို
ရိတ်သိမ်းကြသည်။ စပါးစိုက်ပျိုးခြင်းကို ဝါဆို၊ ဝါခေါင်တွင်စတင်ပြီး လယ်ထွန် ခြင်း၊ ပျိုးကြဲခြင်း၊
ပျိုးနှုတ်ခြင်း၊ ကောက်စိုက်ခြင်း၊ လယ်ပေါင်းထိုးခြင်း လုပ်ငန်းများကို လုပ်ကိုင် ကြပါသည်။
ထို့နောက် စိုက်ပျိုးထားသော စပါးများကို နတ်တော်လနှင့် ပြာသိုလများတွင် စပါး ရိတ်သိမ်းခြင်း၊
ကောက်လှိုင်းစည်းခြင်း၊ စပါးနယ်ခြင်း၊ စပါးလှေ့ခြင်းလုပ်ငန်းများကို လုပ်ကိုင်ကြ ပါသည်။

ကြီးဝကျေးရွာတွင် ကျွဲ၊ နွား၊ ကြက်၊ ဝက်များကိုလည်း တပိုင်တနိုင် မွေးမြူကြပါသည်။
သစ်၊ဝါးစုတ်ခြင်းလုပ်ငန်းများကို တပို့တွဲလ၊ တပေါင်းလ၊ တန်ခူးလနှင့် ကဆုန်လများတွင် လုပ်ကိုင်
ကြပါသည်။ ကြီးဝကျေးရွာသည် တန်ခူးလ၊ ကဆုန်လ၊ ဝါခေါင်လနှင့် တော်သလင်းလများတွင်
ဝင်ငွေ အလွန် နည်းပြီး နယုန်လ၊ ဝါဆိုလနှင့် တပေါင်းလများတွင် ဝင်ငွေအသင့်အတင့်
ရရှိပါသည်။ ရာသီသီးနှံများ ပေါ်ချိန်ဖြစ်သော သီတင်းကျွတ်လ၊ တန်ဆောင်မုန်းလ၊ နတ်တော်လ၊
ပြာသိုလနှင့် တပို့တွဲလများတွင် ဝင်ငွေကောင်း ပါသည်။ ကြီးဝကျေးရွာတွင် ကျင်းပလေ့ရှိသော
ရာသီ ပွဲတော်များမှာ တန်ခူးလတွင် သင်္ကြန်ပွဲ၊ ဝါဆိုလတွင် ဝါဆိုသင်္ကြန်ပွဲ၊
သီတင်းကျွတ်လတွင် မီးထွန်းပွဲနှင့် တန်ဆောင်မုန်းလတွင် ကထိန်သင်္ကြန်ပွဲများကို
ကျင်းပလေ့ရှိကြသည်။ ကြီးဝကျေးရွာတွင် ဖြစ်လေ့ရှိသော ရာသီဥတုအခြေအနေများမှာ
တန်ခူးလ၊ ကဆုန်လ၊ သီတင်းကျွတ်လ နှင့်တပေါင်းလများတွင် ရာသီ ဥတုသာယာပြီး
နယုန်လတွင် မိုးအနည်းငယ်ရွာသွန်းကာ ဝါဆိုလ၊ ဝါခေါင်လနှင့် တော်သလင်းလများတွင်
မိုးရွာသွန်းမှုပိုများပါသည်။ တန်ဆောင်မုန်းလတွင် အနည်းငယ်ချမ်းအေးကာ နတ်တော်လ၊
ပြာသိုလနှင့် တပို့တွဲလများတွင် နှင်းများကျသဖြင့် အလွန်ချမ်းအေးလှပါသည်။

ပြဿနာအနှစ်ချုပ်

ကြီးဝကျေးရွာ၏အဓိကအသက်မွေဝမ်းကျောင်းလုပ်ငန်းမှာမိုးရာသီတွင် မိုးစပါးစိုက်ပျိုးခြင်း၊
ပဲ စိုက်ခြင်းလုပ်ငန်းများကိုလုပ်ကိုင်ကြပြီးနွမ်းပါးသူများသည် အငှားလိုက်ခြင်း၊ လုပ်အားခအပေးယူ
ခြင်း၊ စပါးပေးယူခြင်း၊ ပဲပေးနှမ်းပေးယူခြင်း၊ သစ်ဝါးစုတ်ခြင်းလုပ်ငန်းများဖြင့် နေထိုင်စားသောက်
ကြရပါသည်။

ဦးဆောင်ဆွေးနွေးသူ - ဦးစိုးမြင့်၊ ဒေါ်ခန့်တင်
ပါဝင်ဆွေးနွေးသူ - ကျား (၃၃)ဦး၊ မ (၆၁)ဦး

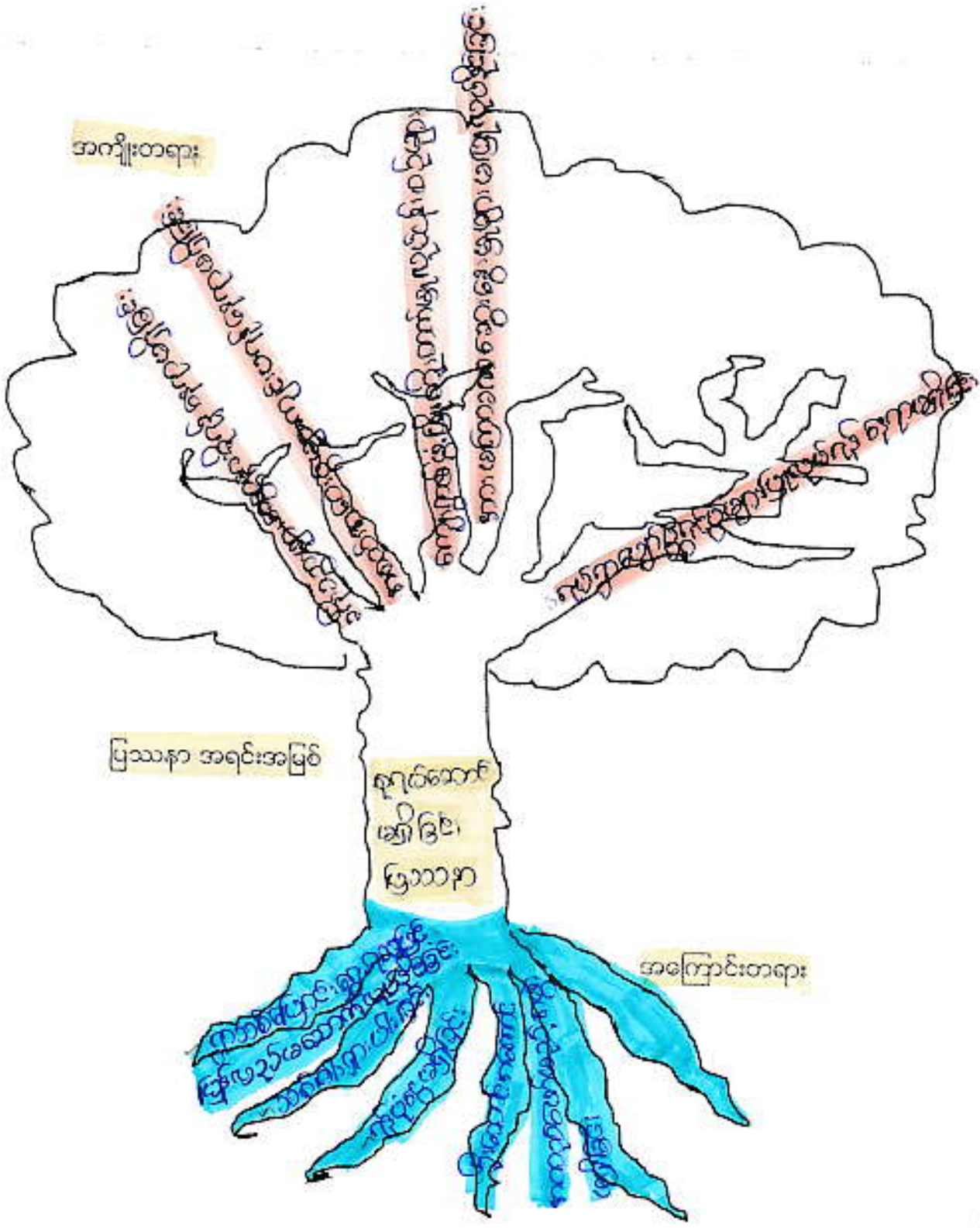

ပုံစံအမျိုးအစား

ကျား - ၂၀

မိ - ၂၀

အုပ်စုအလိုက်

Lar.

မကွေးတိုင်းဒေသကြီး၊ စေတုတ္ထရာမြို့နယ်၊ ကြီးဝအုပ်စု၊ ကြီးဝကျေးရွာ
အစည်းအဝေးများပြုလုပ်ရန် စုရပ်ဆောင်မရှိခြင်း ပြဿနာသုံးသပ်ချက်

နေ့စွဲ - ၁၉.၁၂.၂၀၁၅

နေရာ - ကျေးရွာဓမ္မာရုံ

ကြီးဝကျေးရွာ၏ ဦးစားပေးလုပ်ငန်းခွဲအတွက် ပြဿနာသုံးသပ်ခြင်း အစည်းအဝေးကို ကျေးရွာဓမ္မာရုံတွင်ကျင်းပခဲ့သည်။ ကြီးဝကျေးရွာတွင်ကျေးရွာလူထုအစည်းအဝေးပွဲများပြုလုပ် ရန်အတွက်စုရပ်ဆောင်မရှိခြင်းအခက်အခဲပြဿနာ၏အကြောင်းအရင်းမှာ စုရပ်ဆောင်ဆောက်လုပ် ရန်အတွက်ရန်ပုံငွေရှိခြင်း၊ ကျေးရွာသစ်သို့ပြောင်းရွှေ့နေထိုင်ကြရသဖြင့် ပြန်လည်မဆောက် လုပ်နိုင်ခြင်း၊ ဒေသတွင်း သစ်၊ ဝါးရှားပါးခြင်း၊ ဦးဆောင်အကောင်အထည်ဖော် မည့် အဖွဲ့အစည်းမရှိခြင်းတို့ ဖြစ်သည်။ ကျေးရွာစုရပ်ဆောင်မရှိခြင်းကြောင့် ဖြစ်ပေါ်လာသော အကျိုးဆက် အခက်အခဲ ပြဿနာများမှာ ကျေးရွာ၏ ပျော်ပွဲရွှင်ပွဲများ၊ သာရေးနာရေးများ ပြုလုပ် ရန်အတွက် နေရာမရှိခြင်း၊ ကျေးရွာလူထုအစည်းအဝေးများပြုလုပ်ရန် နေရာမရှိသည့်အတွက် အစည်းအဝေးပွဲများပြုလုပ်ရန် ခက်ခဲခြင်း၊ ကျေးရွာ၏ ဖွံ့ဖြိုးတိုးတက်မှုလုပ်ငန်းစဉ်များအား မကြာ ခဏ ဆွေးနွေးမှုများ မပြုလုပ်နိုင်ခြင်း၊ ခရီးသွားစဉ်သည်များ ခေတ္တနားခို အနားယူရန် နေရာ မရှိခြင်းတို့ ဖြစ်သည်။ ကြီးဝကျေးရွာသည် ကျေးရွာစုရပ်ဆောင်မရှိခြင်းကြောင့် ကျေးရွာလူထု အစည်းအဝေးပွဲများ ပြုလုပ်ရန်အတွက် အလွန်အခက်အခဲ ရှိပါသည်။

ဦးဆောင်ဆွေးနွေးသူ - ဦးမောင်လျှိုင်၊ မြန်မာ့အလင်းစာ

ပါကင်ဆွေးနွေးသူ - ကျား (၂၁) ဦး၊ မ (၁၃) ဦး

ပြဿနာ ဖြေရှင်းမှု စက်ဝန်း

မြို့နယ် ကျေးရွာ..... ကျေးရွာအုပ်စု (စီး:ဝ..... ကျေးရွာ (စီး:ဝ..... ရက်စွဲ ၁၉...၂...၂၀၁၅

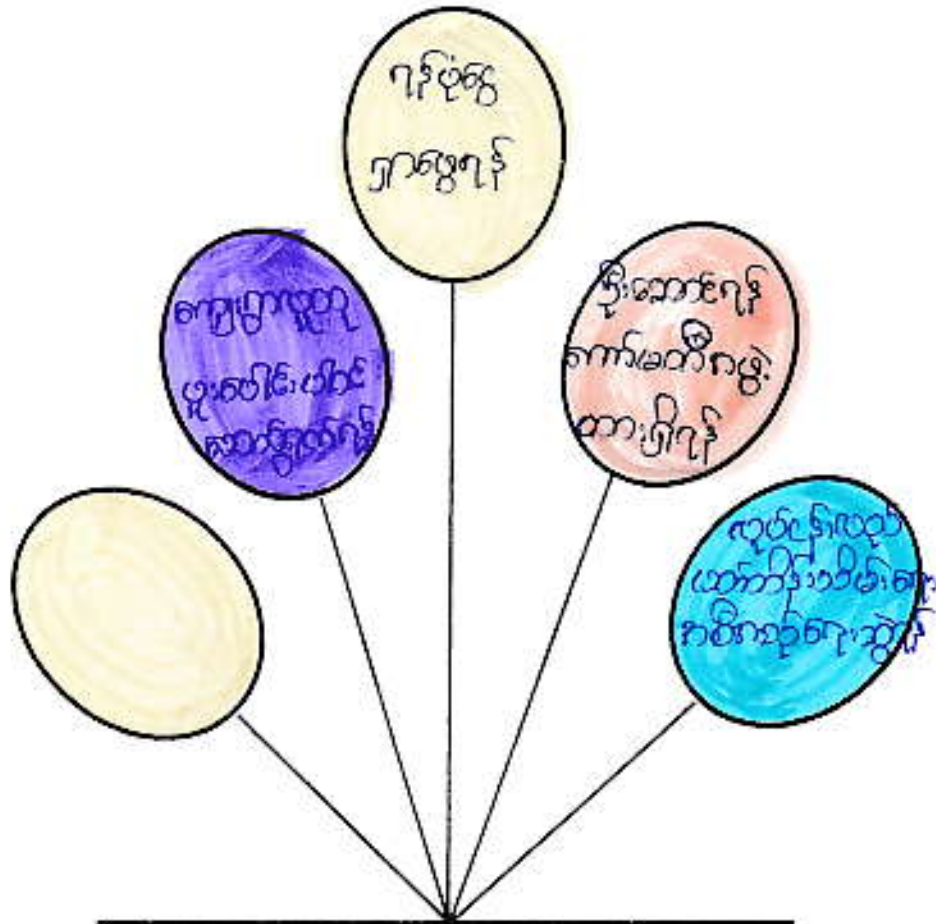

နှစ်စဉ်

စတင်ဆောင် မရှိခြင်း ပြဿနာ

ရွာသစ်သို့ မပြောင်းရွှေ့နေထိုင်ရန်ဖြင့် မြန်မာနိုင်ငံ အောက်ပိုင်းဒေသများရှိ ရန်ပုံငွေ မရှိခြင်း

တောင်လား ကျေးရွာ

ကျေးရွာလူထု အားလုံး

ပါဝင်ဆွေးနွေးသူ -
ကျား - ၂၁
မ - ၆၃

မှတ်တမ်းတင်သူ
Law
ဒေါ်နီလာထွေး

မကွေးတိုင်းဒေသကြီး၊ စေတုတ္တရာမြို့နယ်၊ ကြီးပအုပ်စု၊ ကြီးပကျေးရွာ
ကျေးရွာစုရပ်ဆောင်မရှိခြင်း ပြဿနာအား ဖြေရှင်းမှုစက်ဝန်းအား သုံးသပ်ချက်

နေ့စွဲ - ၁၉.၁၂.၂၀၁၅

နေရာ - ကျေးရွာဓမ္မာရုံ

ကြီးပကျေးရွာ စုရပ်ဆောင်မရှိခြင်း ပြဿနာအား ဖြေရှင်းမှုစက်ဝန်း သုံးသပ်ချက် အစည်းအဝေးကို ကျေးရွာဓမ္မာရုံတွင် ကျင်းပခဲ့ပါသည်။ ကြီးပကျေးရွာတွင် စုရပ် ဆောင်မရှိခြင်း အခက်အခဲ ပြဿနာသည် ကျေးရွာလူထုအားလုံး တစ်နှစ်ပတ်လုံး အကျိုးဆက် များကို ခံစားနေရသည်။ ကျေးရွာစုရပ်ဆောင်မရှိခြင်း အခက်အခဲ ပြဿနာအား ဖြေရှင်းရမည့် နည်းလမ်းများမှာ ကျေးရွာလူထုအားလုံး ပူးပေါင်းပါဝင်ဆောင်ရွက်ကြရန်၊ ဦးဆောင်ကော်မတီ အဖွဲ့ ဖွဲ့စည်းထားရှိရန်၊ လုပ်ငန်းလည်ပတ်ထိန်းသိမ်းရေး အစီအစဉ် ရေးဆွဲရန်၊ ကျေးရွာစုရပ် ဆောင်ဆောက်လုပ်ရန်အတွက် ရန်ပုံငွေရှာဖွေရန် စသည်တို့ ဖြစ်ပါသည်။ ကြီးပကျေးရွာတွင် စုရပ်ဆောင်မရှိခြင်း အခက်အခဲ ပြဿနာအား ဖြေရှင်းရမည့်နည်းလမ်းများကို ကျေးရွာလူထုအား လုံးမှ ပူးပေါင်းပါဝင် ဆွေးနွေးခဲ့ကြသည်။

ဦးညောင်ရွှေ၊ စန္ဒာသူ - ဦးအောင်လျှိုင်၊ ဒေါ်ခြင်၊ ခြင်္စာ

ပါဝင်ဆွေးနွေးသူ - ကျား (၂၁)ဦး၊ မ (၆၃)ဦး

အမျိုးသား အဖွဲ့

- ၁။ စုစည်းဆောင်
- ၂။ ဆိုလာရေတံဆိပ်
- ၃။ အားကစားကွင်း
- ၄။ လျှပ်စစ်ဖို
- ၅။ ကွန်ကရစ်တံတားယာ
- ၆။ မူယာန်းကျောင်း (၆၂) ဖြစ်ခြင်း (စာအုပ် + စာက)
- ၇။ စာအုပ်ကျောင်းဆောင် (စာအုပ် + စာက (၆၅))
- ၈။ တံတား
- ၉။ ရေအောက်ခြေ (၆) ခု

- ၁၀။ ကောက်မွေးမြူနည်းပညာသင်တန်း
- ၁၁။ စိုက်ပျိုးရေးနှင့် မြေသေတ္တာ
- ၁၂။ မွေးမြူရေးနှင့် စိုက်ပျိုးရေး စတင် နည်းပညာကျွမ်းကျင်

အမျိုးသမီး အဖွဲ့

- ၁။ စုစည်းဆောင်
- ၂။ ဆိုလာရေတံဆိပ်
- ၃။ အားကစားကွင်း
- ၄။ လျှပ်စစ်ဖို
- ၅။ ကွန်ကရစ်တံတားယာ
- ၆။ မူယာန်းကျောင်း (စာအုပ် + စာက)
- ၇။ စာအုပ်ကျောင်းဆောင် (စာအုပ် + စာက (၆၅))
- ၈။ တံတား
- ၉။ ရေအောက်ခြေ (၆) ခု

- ၁၀။ ကောက်မွေးမြူနည်းပညာသင်တန်း
- ၁၁။ မွေးမြူရေးနှင့် စိုက်ပျိုးရေး စတင် နည်းပညာ + ကျွမ်းကျင်

၁၀။ အားကစားကွင်း

လုပ်ငန်းဦးစားပေးအလိုက် နိုင်းယှဉ်ဇယား

ရက်စွဲ ... ၁၉... ၂၀၁၅

	ရှည်ဆောင်	ရေတံဆိုင်	အာဟာရကုသရေး	လျှပ်စစ်ဓာတ်	ကွန်ကရစ်တံတား	အထည်ကျောင်း ပြုပြင်ခြင်း	အထက်ကျောင်း ဆောင်	ကျောင်းလှူတံတား	ရေပျော်ခြင်း	အာဟာရဆောင်	ရက်စွဲ	နံပါတ်
ရှည်ဆောင်	၂၆	၂၆	၂၆	၂၆	၂၆	၂၆	၂၆	၂၆	၂၆	၂၆	၉	၁
ရေတံဆိုင် (ဆုံဖက်)		၆၇	၆၇	၆၇	၆၇	၆၇	၆၇	၆၇	၆၇	၆၇	၈	၂
အာ.ကစာ.ကုသရေး			၈၈	၈၈	၈၈	၈၈	၈၈	၈၈	၈၈	၈၈	၇	၃
လျှပ်စစ်ဓာတ်				၈၈	၈၈	၈၈	၈၈	၈၈	၈၈	၈၈	၆	၄
ကွန်ကရစ်တံတား					၈၈	၈၈	၈၈	၈၈	၈၈	၈၈	၅	၅
အထည်ကျောင်း ပြုပြင်ခြင်း						၈၈	၈၈	၈၈	၈၈	၈၈	၄	၆
အ.က.က.ကျောင်း ဆောင်							၈၈	၈၈	၈၈	၈၈	၃	၇
ကျောင်းလှူတံတား								၈၈	၈၈	၈၈	၂	၈
ရေပျော်ခြင်း									၈၈	၈၈	၁	၉
အာဟာရဆောင်										၈၈	၀	၁၀

ပါဝင်ဆွေးနွေးသူ

ကျား - ၂၁

မ - ၆၃

မှတ်တမ်းတင်သူ

Len

စီမံခန့်ခွဲရေးဦးစီးဌာန

ပုသိမ်မြို့နယ်၊ ရုံးစိုက်ရေးဌာန

ကျေးရွာလူမှုရေး အဆောက်အဦးဆိုင်ရာ အခက်အခဲများအပေါ် ခန့်မှန်း ငွေကြေး တွက်ချက်မှုဇယား

ရက်စွဲ ၂၀၂၂.၁၂.၂၀

စဉ်	ဦးစားပေး ဖြေရှင်းရမည့် အခက်အခဲ	ဖြေရှင်းနည်း	လိုအပ်သော အကူအညီ ပမာဏ	ဆောင်ရွက်မည့် ကာလ	တာဝန်ခံမည် အဖွဲ့	မှတ်ချက်
၁။	အစုစည်း အဖွဲ့ဖြင့် လုပ်ကိုင်ရေးအဖွဲ့ ဖွဲ့စည်းခြင်း	စုရယ်ဆောင် ဆောင်ရွက်ရန်	၈၆ သိန်း	၂၀၂၆ (ဖေဖော်ဝါရီ)	ဗဟိုဌာန	
၂။	ဆောက်သုံးရေး အဖွဲ့အစည်း ဖွဲ့စည်းခြင်း	အဖွဲ့အစည်း ဖွဲ့စည်းခြင်း	၉၀ သိန်း	၂၀၂၇	"	
၃။	အားကစား နေရာဖွဲ့စည်းခြင်း	အားကစား ကွင်းဆောက် လုပ်ကိုင်	၉၀ သိန်း	၂၀၂၈	"	
၄။	ကလေး ယဉ်ကျေးစွာ ဘက်စုံဖွံ့ဖြိုးရေး ဖွဲ့စည်းခြင်း	လျှပ်စစ်ဖိ နှပ်ခြင်း	၁၂၀ သိန်း	-	-	
၅။	ဖွံ့ဖြိုးရေး အဖွဲ့ ဖွဲ့စည်းခြင်း	ကျွန်းကျွန်း တစ်ဝိုက်	၁၂ သိန်း	၂၀၂၈	"	
၆။	ကလေး ယဉ်ကျေးစွာ ဘက်စုံဖွံ့ဖြိုးရေး ဖွဲ့စည်းခြင်း	တောင်ကျွန်း ဖွဲ့စည်းခြင်း	၄၀ သိန်း	၂၀၂၈	"	
၇။	အ.တ.က ကျောင်း ဆောက်လုပ်ခြင်း	အ.တ.က ကျောင်း ဆောက်လုပ်ခြင်း	၆၈ သိန်း			
၈။	ယာဉ်စာရင်းအကျဉ်းချုပ် ဖြစ်စေခြင်း	ရွေးချယ် ရန်	၅၀ သိန်း			
၉။	ဖွံ့ဖြိုးရေး အဖွဲ့ ဖွဲ့စည်းခြင်း	ရွေးချယ် ရန်	၂၅ သိန်း			
၁၀။	ကလေး ယဉ်ကျေးစွာ ဘက်စုံဖွံ့ဖြိုးရေး ဖွဲ့စည်းခြင်း	အားကစား ဆောင်ရွက်ရန်	၇၀ သိန်း			

ပါဝင်ဆွေးနွေးသူ
 ကျား - ၂၁
 မ - ၆၃

မှတ်တမ်းတင်သူ
Lat
 စီမံခန့်ခွဲရေး
 ဗဟိုဌာန

ကျေးဇူးပြုလှူပူဇော် အထောက်အဦးပိုင်ရာ အခက်အခဲများအပေါ် ခန့်မှန်း ဝင်ကြေး တွက်ချက်မှုဇယား

ရက်စွဲ ၁၉.၀၂.၂၀၁၅

စဉ်	ဦးစားပေး ခြေရှင်းရမည့် အခက်အခဲ	ခြေရှင်းနည်း	လိုအပ်သော အလှူငွေ ပမာဏ	ဆောင်ရွက်မည့် ကာလ	တာဝန်ခံမည့် အဖွဲ့	မှတ်ချက်
၁။	ပြေးကြွားရေးနှင့် စိုက်ပျိုးရေး စတုဂံနှင့် ပတ်သက်၍ အလှူ ကျက် လိုအပ်ခြင်း					
၂။	စိုက်ပျိုးရေးကွက် ခြင်္သေ့	စိုက်ပျိုးရေး ကွက် ခြင်္သေ့				
၃။	အလှူပေးကုန်အရည် ကလောင်ရွက်ပါးခြင်း	ကလောင်ရွက်ပေးရန် ဖြစ်ပါသည်။				
၄။						
၅။						
၆။						
၇။						
၈။						
၉။						
၁၀။						

ပါဝင်ဆွေးနွေးသူ
 ကျား - ၂၁
 မ - ၆၃

မှတ်တမ်းတင်သူ
Lar

အကြီးအမှူး
 အထွေထွေအဖွဲ့



ပေါင်းစည်းဆွဲချက်

ကျေး - ၃၃

ဖ - ၆၁

မကွေးတိုင်းဒေသကြီး၊ စေတုတ္ထရာမြို့နယ်၊ ကြီးပအုပ်စု၊ ကြီးပကျေးရွာ၏ အဖွဲ့အစည်းဆိုင်ရာ ချိတ်ဆက်မှု သုံးသပ်ချက်

နေ့စွဲ - ၁၈.၀၂.၂၀၁၅

နေရာ - ကျေးရွာဓမ္မာရုံ

မကွေးတိုင်းဒေသကြီး၊ စေတုတ္ထရာမြို့နယ်၊ ကြီးပအုပ်စု၊ ကြီးပကျေးရွာတွင်ရှိသော အဖွဲ့အစည်းများမှာ ကျေးရွာအုပ်ချုပ်ရေးအဖွဲ့၊ လူထုပဟိုပြုစီမံကိန်းအဖွဲ့၊ ကျောင်းကော်မတီအဖွဲ့၊ မိခင်နှင့်ကလေးစောင့်ရှောက်ရေးအဖွဲ့၊ အမျိုးသမီးရေးရာအဖွဲ့၊ အရံမီးသတ်တပ်ဖွဲ့၊ ဓမ္မဝိညာဏ်အဖွဲ့၊ ဂေါပကအဖွဲ့၊ ရေရရှိရေးအဖွဲ့၊ Save the Childrenနှင့် ရတနာပေတ္တာအဖွဲ့တို့ ဖြစ်ပါသည်။

ကျေးရွာအုပ်ချုပ်ရေးအဖွဲ့

- ၎င်းအဖွဲ့သည် ကြီးပကျေးရွာတွင် ကျန်အဖွဲ့အစည်းများအနက် အာဏာအရှိဆုံးဖြစ်သည်။
- ရပ်ရွာဖွံ့ဖြိုးရေးလုပ်ငန်းများအား အားသွန်ခွန်စိုက်လုပ်ဆောင်သည်။
- ရပ်ရွာလူထုနှင့် ကျေးရွာဖွံ့ဖြိုးမှုလုပ်ငန်းများတွင် တိုင်ပင်ညှိနှိုင်းဆောင်ရွက်သည်။

လူထုပဟိုပြုစီမံကိန်းအဖွဲ့

- ကျေးရွာ၏ ဖွံ့ဖြိုးရေးလုပ်ငန်းများဆောင်ရွက်ရာတွင် ဦးဆောင်ပါဝင်ခြင်း၊ စီမံကိန်းလုပ်ငန်းခွဲများအား ကြီးကြပ်ဆောင်ရွက်ခြင်း၊ ကျေးရွာလူထုနှင့် ညှိနှိုင်းတိုင်ပင်ဆောင်ရွက်ခြင်းများပြုလုပ်ကြပါသည်။

ကျောင်းကော်မတီအဖွဲ့

- ကျေးရွာရှိအ.ထ.ကကျောင်း(ခွဲ)၊မိဘဆရာအသင်းအစည်းအဝေးများပြုလုပ်ပြီးညှိနှိုင်းတိုင်ပင်ဆွေးနွေးသည်။
- ကျောင်းပညာရေးကိစ္စများတွင် ဦးဆောင်ပါဝင် ဆောင်ရွက်သည်။

မိခင်နှင့်ကလေးစောင့်ရှောက်ရေးအဖွဲ့

- ၎င်းအဖွဲ့သည် ရွာအတွက်လုပ်ဆောင်မှုမရှိသေးပါ။

အမျိုးသမီးရေးရာအဖွဲ့

-ကျေးရွာတွင် အဖွဲ့အစည်းအမည်ရှိသော်လည်း လုပ်ဆောင်နိုင်မှု မရှိသေးပါ။

အရံမီးသတ်တပ်ဖွဲ့

-ခြေက်သွေ့ရာသီတွင် ဒေသတွင်းမီးဘေးအန္တရာယ် ကြိုတင်ကာကွယ်ခြင်းများလုပ်ဆောင်ပါသည်။

မွေစင်္ကြာအဖွဲ့

-ကျေးရွာတွင်ဝတ်ရွက်သောအမျိုးသမီး ဘာသာရေးအဖွဲ့တစ်ခုဖြစ်ပြီး ဘုရားပင့်ရာတွင် ဝတ်ရွက်ပေးသည်။

-ကျေးရွာ၏ ဘာသာရေးကိစ္စများတွင် အဓိက ပါဝင်ဆောင်ရွက်ပေးသည်။

ဂေါပကအဖွဲ့

-ဘာသာရေးကိစ္စများကို ဆောင်ရွက်သည်။

-ဘုန်းတော်ကြီးကျောင်းကို ရွာသစ်သို့ပြောင်းရွှေ့ရာတွင် ဦးဆောင်၍ လုပ်ကိုင်ဆောင်ရွက်ပေးသည်။

ရေကော်မတီအဖွဲ့

-ကျေးရွာ ရေရရှိရေးကိစ္စများကို အဓိကဆောင်ရွက်သည်။

-ရေတင်စက်ဖြင့် ရေသိုလှောင် ထိန်းသိမ်းခြင်းလုပ်ငန်းများ၊ ရေဖြန့်ဝေခြင်းလုပ်ငန်းများ လုပ်ဆောင်ပေးသည်။

Save the Children

-ကလေးသူငယ်များ ကာကွယ်စောင့်ရှောက်သော အဖွဲ့ဖြစ်ပြီး ငှက်ဖျားတိုက်ဖျက်ရေးအတွက် ရည်ရွယ်ပြီး ဆေးစိမ်ခြင်ထောင်များ ဖြန့်ဝေပေးခြင်း၊ ကျန်းမာရေး ရံပုံငွေများ ထူထောင်ပေးခြင်း။

-အသိပညာပေးသင်တန်းများပေးခြင်း၊ ခြင်ထောင်များ ဆေးစိမ်ပေးခြင်းများ ဆောင်ရွက်ပေးသည်။

ရတနာ့မေတ္တာအဖွဲ့

-ကျေးရွာအတွက် လိုအပ်သော စိုက်ပျိုးရေးလှည့်ပတ်ရံပုံငွေ၊ မွေးမြူရေးလှည့်ပတ်ရံပုံငွေ၊ အသေးစားစီးပွားလှည့်ပတ်ရံပုံငွေ၊ ဆန်ဘဏ်၊ မျိုးစေ့ဘဏ်၊ အစုအဖွဲ့ပိုင်သစ်တောထူထောင်ပေးခြင်း၊ သီးနှံသစ်တောရော နှောစိုက်ခင်းအတွက် စိန်တလုံး သရက်ပင်များ ထောက်ပံ့ပေးခြင်း၊ မြို့စည်းရိုးပင်အတွက် သစ်မွှေး၊ စန္ဒကူး၊ သနပ်ခါးပင်၊ လျော်ဖြူပင်များထောက်ပံ့ပေးခြင်း၊ တောင်စောင်းစိုက်ခင်းအတွက်ဘောစကိုင်းနှင့် လိုအပ်သော

ပစ္စည်းကိရိယာများထောက်ပံ့ပေးခြင်း၊ စိုက်ပျိုးရေး၊ မွေးမြူရေးနည်းပညာများ၊ အသက်မွေးဝမ်းကျောင်းနည်းပညာများထောက်ပံ့ပေးခြင်း၊ ဌာနဆိုင်ရာများနှင့် ချိတ်ဆက်ဆောက်ရွက်ပေးခြင်း၊ ဒေသတွင်းဖွံ့ဖြိုးရေးနှင့် ဒေသခံပြည်သူများ အသက်မွေးဝမ်းကျောင်းဖွံ့ဖြိုးရေးကို အဓိကလုပ်ဆောင်ပေးပါသည်။

ကြီးဝကျေးရွာ၏အဓိကဖွံ့ဖြိုးရေးကိုလုပ်ဆောင် ပေးသောအဖွဲ့များမှာကျေးရွာအုပ်ချုပ်ရေးအဖွဲ့၊ လူထုဝဟိုပြုစီမံကိန်းအဖွဲ့၊ ကျောင်းကော်ပတီအဖွဲ့၊ ရေရရှိရေးအဖွဲ့၊ SavetheChildrenနှင့်အရံဦးသတ်တပ်ဖွဲ့ တို့ဖြစ်သည်။ ကျန်အဖွဲ့အစည်းများသည်လည်းကျေးရွာဖွံ့ဖြိုးတိုးတက်ရေးအတွက်ပူးပေါင်းပါဝင်ဆောင်ရွက်ပေးကြပါသည်။ ကျေးရွာတွင်းရှိအဖွဲ့အစည်းများသည်ကျေးရွာဖွံ့ဖြိုးတိုးတက်ရေးအတွက်ကျေးရွာလူထုနှင့်ညှိနှိုင်းတိုင်ပင်၍ လုပ်ဆောင်ကြပါသည်။

ဦးဆောင်ဆွေးနွေးသူ - ဦးဝေရီအောင်၊ ဒေါ်ဝင်းဝင်းဦး

ပါဝင်ဆွေးနွေးသူ - ကျား(၃၃)ဦး၊ မ(၆၁)ဦး

ပင့်ကူအိမ် သုံးသပ်ခြင်း (Cobweb)

အမျိုးသမီး အဖွဲ့ / အမျိုးသား အဖွဲ့

ရက်စွဲ ၁၉...၁၂...၂၀၁၅

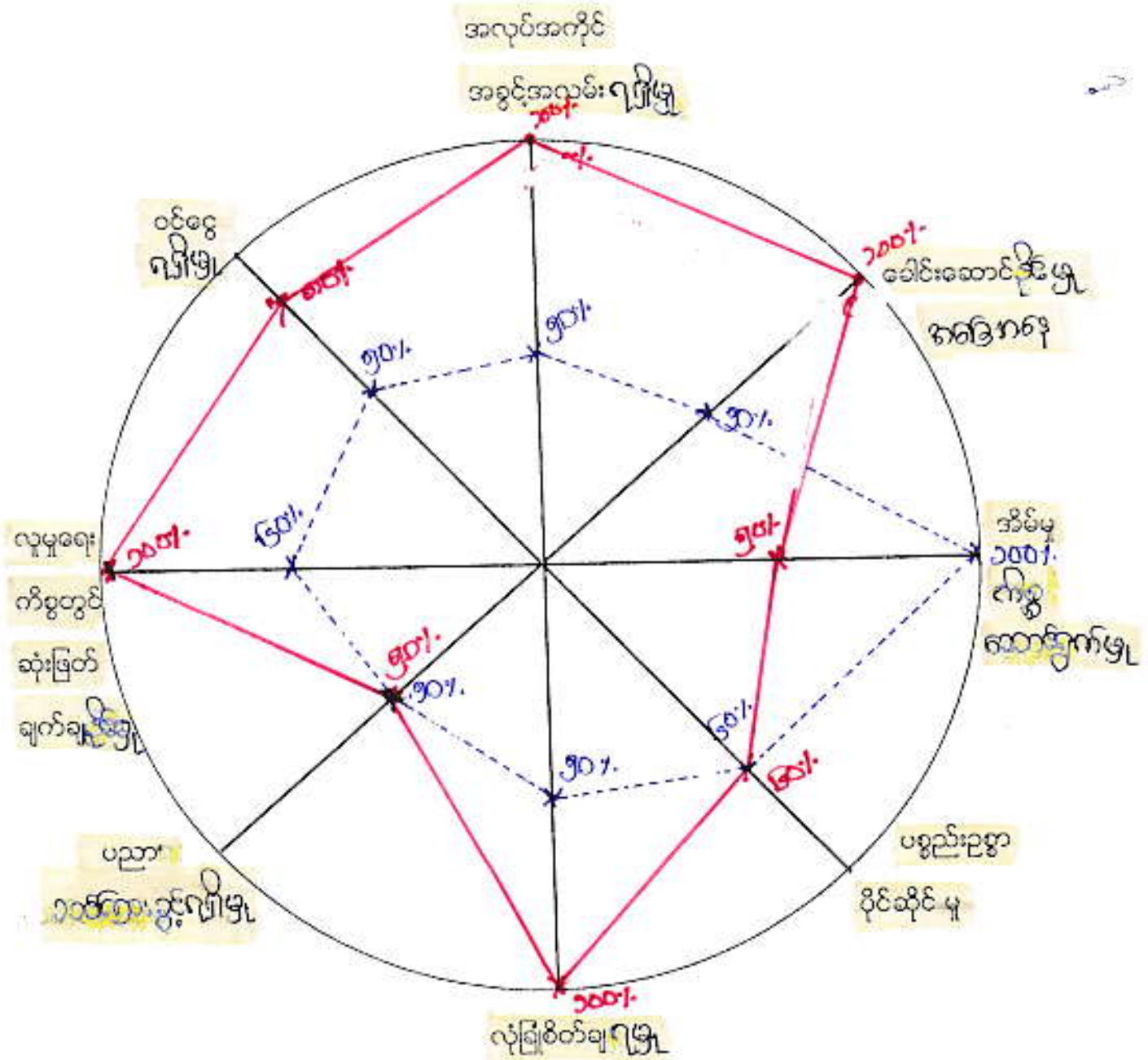

အမျိုးသား: ———→

အမျိုးသမီး: ———

ပါဝင်အဖွဲ့အစည်း

ကျား - ၂၁

မ - ၈၃

မကွေးတိုင်းဒေသကြီး၊ စေတုတ္ထရာမြို့နယ်၊ ကြီးဝအုပ်စု၊ ကြီးဝကျေးရွာ၏ အမျိုးသား၊
အမျိုးသမီးကဏ္ဍအခြေအနေ သုံးသပ်ချက်

နေ့စွဲ - ၁၉.၁၂.၂၀၁၅

နေရာ - ကျေးရွာဓမ္မာရုံ

ကြီးဝကျေးရွာတွင် အမျိုးသားနှင့်အမျိုးသမီးများ၏ ကဏ္ဍအခြေအနေသုံးသပ်ချက်များကို ခေါင်းစဉ်(၈)ခုဖြင့် ဆွေးနွေးခဲ့သည်။ (၁)အလုပ်အကိုင်အခွင့်အလမ်းရရှိမှု၊ (၂)ခေါင်းဆောင်နိုင်မှု အခြေအနေ၊ (၃)အိမ်မှုကိစ္စဆောင်ရွက်မှု၊ (၄)ပစ္စည်းဥစ္စာပိုင်ဆိုင်မှု၊ (၅)လုံခြုံစိတ်ချရမှု၊ (၆)ပညာသင်ကြားခွင့် ရရှိမှု၊ (၇)လူမှုရေးကိစ္စတွင် ဆုံးဖြတ်ချက်ချနိုင်မှုနှင့် (၈)ဝင်ငွေရရှိမှုတို့ ဖြစ်သည်။

(၁)အလုပ်အကိုင်အခွင့်အလမ်းရရှိမှု

ကြီးဝကျေးရွာ၏ အမျိုးသားနှင့်အမျိုးသမီးများ အလုပ်အကိုင်အခွင့်အလမ်းရရှိမှုသုံးသပ် ချက်တွင် အမျိုးသားများသည် (၁၀၀)ရာခိုင်နှုန်းရရှိပြီး အမျိုးသမီးများသည် (၅၀)ရာခိုင်နှုန်းရရှိ သည်။ အမျိုးသမီးများသည် အမျိုးသားများထက် အလုပ်အကိုင်အခွင့်အလမ်းရရှိမှုနည်းနေခြင်း မှာ ကျေးရွာတွင်ရှိသော လုပ်ငန်းများကို အမျိုးသားများသာဆောင်ရွက်နိုင်သောလုပ် ငန်းများဖြစ်ခြင်း၊ လုပ်အားခပေးချေရာတွင် အမျိုးသားများက လုပ်အားခပို၍ ရခြင်း၊အမျိုးသမီးများ လုပ်ကိုင်ဆောင်ရွက်နိုင်သော လုပ်ငန်းနည်းပါးခြင်းတို့ကြောင့် ဖြစ်သည်။

(၂)ခေါင်းဆောင်နိုင်မှု အခြေအနေ

ကြီးဝကျေးရွာ၏ အမျိုးသားနှင့် အမျိုးသမီးများ ခေါင်းဆောင်နိုင်မှု အခြေအနေသုံးသပ် ချက်တွင် အမျိုးသားများသည် (၁၀၀)ရာခိုင်နှုန်းရရှိပြီး အမျိုးသမီးများသည် (၅၀)ရာခိုင်နှုန်းရရှိ သည်။ အမျိုးသမီးများသည် အမျိုးသားများထက် ရပ်ရွာကိစ္စများတွင် ခေါင်းဆောင်နိုင်မှုအခြေအနေ နည်းနေခြင်းမှာ အမျိုးသားများသည် ရပ်ရွာ သာရေးနာရေးကိစ္စများတွင် ခေါင်းဆောင်အဖြစ်ပါဝင် ဆောင်ရွက်နိုင်ခြင်း၊ အမျိုးသမီးများသည် နေ့စဉ် အိမ်မှုကိစ္စများကို ဆောင်ရွက်ကြရသဖြင့် ရပ်ရွာ အရေးကိစ္စများတွင် ပါဝင်ဆောင်ရွက်မှုနည်းသောကြောင့် ဖြစ်သည်။

(၃)အိမ်မှုကိစ္စဆောင်ရွက်မှု

ကြီးဝကျေးရွာ၏ အမျိုးသားနှင့် အမျိုးသမီးများ အိမ်မှုကိစ္စဆောင်ရွက်မှုသုံးသပ် ချက်တွင် အမျိုးသားများသည် (၅၀)ရာခိုင်နှုန်းရရှိပြီး အမျိုးသမီးများသည် (၁၀၀)ရာခိုင်နှုန်းရရှိ သည်။

အမျိုးသမီးများသည် နေ့စဉ် အိမ်မှုကိစ္စလုပ်ငန်းများဖြစ်သော ထမင်းဟင်းချက်၊ အဝတ်လျှော် အိမ်သန့်ရှင်းရေး၊ သားသမီးဝေယျာဝစ္စများကို နေ့စဉ်ဆောင်ရွက် ကြရသည်။ အမျိုးသားများသည် မိသားစုစားဝတ်နေရေးအတွက် ပင်ငွေရသော လုပ်ငန်းများကိုသာ လုပ်ကိုင်ဆောင်ရွက်ကြသဖြင့် အိမ်မှုကိစ္စများကို မဆောင်ရွက်နိုင်ကြပါ။

(၄) ပစ္စည်းဥစ္စာပိုင်ဆိုင်မှု

ကြီးဝကျေးရွာ၏ အမျိုးသားနှင့်အမျိုးသမီး၏ ပစ္စည်းဥစ္စာပိုင်ဆိုင်မှု သုံးသပ်ချက်တွင် အမျိုးသား(၆၀)ရာခိုင်နှုန်း၊ အမျိုးသမီး(၆၀)ရာခိုင်နှုန်း ရရှိသည်။ အိမ်တွင်ရှိသော ပစ္စည်းဥစ္စာများ ကို အမျိုးသားနှင့် အမျိုးသမီး တန်းတူညီတူ ပိုင်းဆိုင်ခွင့် ရရှိပါသည်။

(၅) လုံခြုံစိတ်ချရမှု

ကြီးဝကျေးရွာ၏ အမျိုးသားနှင့် အမျိုးသမီးများ၏ လုံခြုံစိတ်ချရမှု သုံးသပ်ချက်တွင် အမျိုးသားများသည် (၁၀၀)ရာခိုင်နှုန်းရရှိပြီး အမျိုးသမီးများသည် (၅၀)ရာခိုင်နှုန်းရရှိပါသည်။ အမျိုးသမီးများ၏ ဓနာဓဇဒစ္စစည်းပုံကြောင့် လုံခြုံစိတ်ချရမှုနည်းသဖြင့် တစ်ဦးတည်းသွားလာရေး တွင် အဆင်မပြေခြင်း ဖြစ်ပါသည်။

(၆) ပညာသင်ကြားခွင့်ရရှိမှု

ကြီးဝကျေးရွာ၏ အမျိုးသားနှင့် အမျိုးသမီးများ၏ ပညာသင်ကြားခွင့်ရရှိမှုသုံးသပ်ချက် တွင် အမျိုးသားများသည် (၅၀)ရာခိုင်နှုန်းရရှိပြီး အမျိုးသမီးများသည် (၅၀)ရာခိုင်နှုန်းရရှိသည်။ ကြီးဝကျေးရွာတွင်ရှိသော အမျိုးသားများနှင့် အမျိုးသမီးများသည် တန်းတူ ပညာသင်ကြားခွင့် ရရှိကြပါသည်။

(၇) လူမှုရေးကိစ္စများတွင် ဆုံးဖြတ်ချက်ချနိုင်မှု

ကြီးဝကျေးရွာ၏ အမျိုးသားနှင့် အမျိုးသမီးများ လူမှုရေးကိစ္စများတွင် ဆုံးဖြတ်ချက်ချနိုင်မှု သုံးသပ်ချက်တွင် အမျိုးသားများသည် (၁၀၀)ရာခိုင်နှုန်းရရှိပြီး အမျိုးသမီးများသည်(၆၀)ရာခိုင်နှုန်း ရရှိပါသည်။ အမျိုးသမီးများသည် လူမှုရေးကိစ္စများတွင် ဆုံးဖြတ်ချက်ချနိုင်မှု ရာခိုင်နှုန်းနည်းနေရ ခြင်းမှာ ကျေးရွာရှိ အဖွဲ့အစည်းများတွင် အမျိုးသားများ ခေါင်ဆောင်ပါဝင်ခြင်းနှင့် အမျိုးသားများ ၏ ဆုံးဖြတ်ချက်များဖြင့်သာ ညှိနှိုင်းဆောင်ရွက်သောကြောင့် ဖြစ်ပါသည်။

(၈)ပင်ငွေရရှိမှု

ကြီးပကျေးရွာ၏ အမျိုးသားနှင့် အမျိုးသမီးများ ပင်ငွေရရှိမှုသုံးသပ်ချက်တွင် အမျိုးသားများ သည်(၈၀)ရာခိုင်နှုန်းရရှိပြီး အမျိုးသမီးများသည်(၅၀)ရာခိုင်နှုန်း ရရှိသည်။ အမျိုးသမီးများသည် အမျိုးသားများထက် ပင်ငွေရရှိမှု ရာခိုင်နှုန်းနည်းနေခြင်းမှာ ကျေးရွာတွင်း လုပ်သားငှားရမ်းကြ ရာတွင် အမျိုးသားများကိုသာ ငှားရမ်းကြခြင်း၊ အမျိုးသမီးများလုပ်ကိုင်ဆောင်ရွက်နိုင်သော လုပ် ငန်းရှားပါးခြင်းနှင့် အမျိုးသား၊အမျိုးသမီး လုပ်အားခ မတူညီခြင်းတို့ကြောင့် ဖြစ်သည်။

ပြဿနာအနှစ်ချုပ်

အလုပ်အကိုင်ရှားပါးခြင်း၊ အမျိုးသမီးများ နေ့စဉ် ပင်ငွေရ လုပ်ငန်းများနည်းပါးခြင်း၊ အမျိုးသား၊အမျိုးသမီး လုပ်အားခတန်းတူမရခြင်း။

ဦးဆောင်ဆွေးနွေးသူ - ဦးဝင်းမြင့်၊ ဒေါ်ခင်နီ၊ဖေ
ပါဝင်ဆွေးနွေးသူ - ကျား (၂၁)ဦး၊ မ (၆၃)ဦး

အမျိုးသား၊ အမျိုးသမီး တစ်နေ့တာ စာလုပ်ချိန်စာစာ

ရက်စွဲ ၁၈...၂၀၁၅

အချိန်	အမျိုးသမီး တစ်နေ့တာ လုပ်ဆောင်ချက်
၁:၀၀	ခင်းချိန်
၂:၀၀	"
၃:၀၀	"
၄:၀၀	ခင်းယာတာ၊ ထမင်းချက်
၅:၀၀	နံနက်စာစား
၆:၀၀	စာလုပ်သွား
၇:၀၀	လုပ်ငန်းခွင်ဝင်
၈:၀၀	"
၉:၀၀	"
၁၀:၀၀	"
၁၁:၀၀	စာလုပ်ပြန်၊ ထမင်းဟင်းချက်
၁၂:၀၀	နားယူ
၁၃:၀၀	စာလုပ်သွား
၁၄:၀၀	လုပ်ငန်းခွင်ဝင်
၁၅:၀၀	"
၁၆:၀၀	စာလုပ်ပြန်၊ ထမင်းဟင်းချက်
၁၇:၀၀	ကုတ်လျှော်၊ ရေချိုး
၁၈:၀၀	ညစာစား
၁၉:၀၀	TV ကြည့်၊ နားယူ
၂၀:၀၀	ကလေးကစားကြိုက်ကြိုက်
၂၁:၀၀	ညစိတ်
၂၂:၀၀	"
၂၃:၀၀	"
၂၄:၀၀	"

အချိန်	အမျိုးသား တစ်နေ့တာ လုပ်ဆောင်ချက်
၁:၀၀	ခင်းချိန်
၂:၀၀	"
၃:၀၀	"
၄:၀၀	"
၅:၀၀	ခင်းယာတာ၊ နံနက်စာစား
၆:၀၀	ယာခင်းသွား
၇:၀၀	လုပ်ငန်းခွင်ဝင်
၈:၀၀	"
၉:၀၀	"
၁၀:၀၀	"
၁၁:၀၀	"
၁၂:၀၀	ရေလှော်စာစား
၁၃:၀၀	နားယူ
၁၄:၀၀	လုပ်ငန်းခွင်ဝင်
၁၅:၀၀	"
၁၆:၀၀	"
၁၇:၀၀	"
၁၈:၀၀	စာလုပ်ပြန်၊ ရေချိုး
၁၉:၀၀	ညစာစား
၂၀:၀၀	နားယူ (TV) ကြည့်
၂၁:၀၀	ညစိတ်
၂၂:၀၀	"
၂၃:၀၀	"
၂၄:၀၀	"

ပါဝင်အဖွဲ့အဖွဲ့သူ

မှတ်တမ်းတင်သူ

lan

မကွေးတိုင်းဒေသကြီး၊ စေတုတ္ထရာမြို့နယ်၊ ကြီးဝအုပ်စု၊ ကြီးဝကျေးရွာ၏ အမျိုးသား၊
အမျိုးသမီး တစ်နေ့တာ အလုပ်ချိန်ဇယား သုံးသပ်ချက်

နေ့စွဲ - ၁၈.၁၂.၂၀၁၅

နေရာ - ကျေးရွာဓမ္မာရုံ

ကြီးဝကျေးရွာ၏ အမျိုးသားနှင့် အမျိုးသမီးများ၏ တစ်နေ့တာအလုပ်ချိန်ဇယားသုံးသပ်ခြင်း
အစည်းအဝေးကို ကျေးရွာဓမ္မာရုံတွင် ကျင်းပခဲ့ပါသည်။ ကြီးဝကျေးရွာရှိ အမျိုးသမီးများသည်
မနက်(၄)နာရီတွင် အိပ်ယာထပြီး ထမင်းချက်ကြသည်။ မနက်(၅)နာရီတွင် နံနက်စာထမင်းစား
သောက်ပြီး မနက်(၆)နာရီခန့်တွင် လယ်ယာလုပ်ငန်းခွင်သို့ သွားကြသည်။ မနက်(၁၁)နာရီတွင်
အလုပ်မှပြန်ကာ အိမ်ရောက်လျှင် ထမင်းဟင်းများချက်ပြုတ်စားသောက်၍ အနားယူကြပါသည်။
နေ့လည်(၁)နာရီတွင် လုပ်ငန်းခွင်ပြန်ဝင်ပါသည်။ ညနေ(၄)နာရီတွင် အလုပ်သိမ်းကာ အိမ်ပြန် ပြီး
ညစာအတွက် ထမင်းဟင်းများ ချက်ပြုတ်ပါသည်။ ညနေ(၅)နာရီတွင် အဝတ်လျှော်ခြင်း၊ ရေချိုး
ခြင်းများ ပြုလုပ်ပါသည်။ ည(၆)နာရီတွင် ညစာစားကာ ည(၇)နာရီတွင် TV ကြည့်၍
အနားယူအိပ်စက်ကြပါသည်။ ထို့ကြောင့်ကြီးဝကျေးရွာရှိအမျိုးသမီးများ၏တစ်နေ့တာအလုပ်ချိန်
သည်(၁၂) နာရီရှိပါသည်။

ကြီးဝကျေးရွာရှိ အမျိုးသားများသည် မနက်(၅)နာရီတွင် အိပ်ယာထပြီး နံနက်စာစား
သောက်ကြပါသည်။ မနက်(၆)နာရီခန့်တွင် ယာခင်းသို့သွားရောက်၍ လုပ်ငန်းခွင်ဝင်ကြပါသည်။
နေ့လည်(၁၂)နာရီတွင် နေ့လည်စာစားသောက်၍ အနားယူကြပါသည်။ မွန်းလွဲ(၂)နာရီတွင် လုပ်
ငန်းခွင် ပြန်လည်ဝင်ရောက်လုပ်ကိုင်ကြပါသည်။ ညနေ(၆)နာရီတွင် အလုပ်မှ ပြန်ကာ ရေဆိုးချိုး၍
ည(၇)နာရီတွင် ညစာစားကြပါသည်။ ည(၈)နာရီတွင် TV ကြည့်၍ အနားယူ အိပ်စက်ကြပါသည်။
ကြီးဝကျေးရွာရှိ အမျိုးသားများ၏ တစ်နေ့တာအလုပ်ချိန်သည်(၁၀)နာရီ ရှိပါသည်။

ကြီးဝကျေးရွာရှိ အမျိုးသမီးများသည် အမျိုးသားများထက် တစ်နေ့တာအလုပ်ချိန်သည်
(၂)နာရီရှိ၍ လုပ်ငန်းများဆောင်ရွက်လုပ်ကိုင်နေကြောင်း တွေ့ရှိရပါသည်။

ဦးဆောင်ဆွေးနွေးသူ - ဦးစော်ထွန်း၊ ဦးမြင့်မြင့်စော၊
ပါင်းဆွေးနွေးသူ - ကျား(၃၃)ဦး၊ မ(၆၁)ဦး

မြို့ဝေးကွေ့၍ နားကပ် ခြိမ်းမက်ခြင်း

၁၉၀၂ - ၂၀၀၉

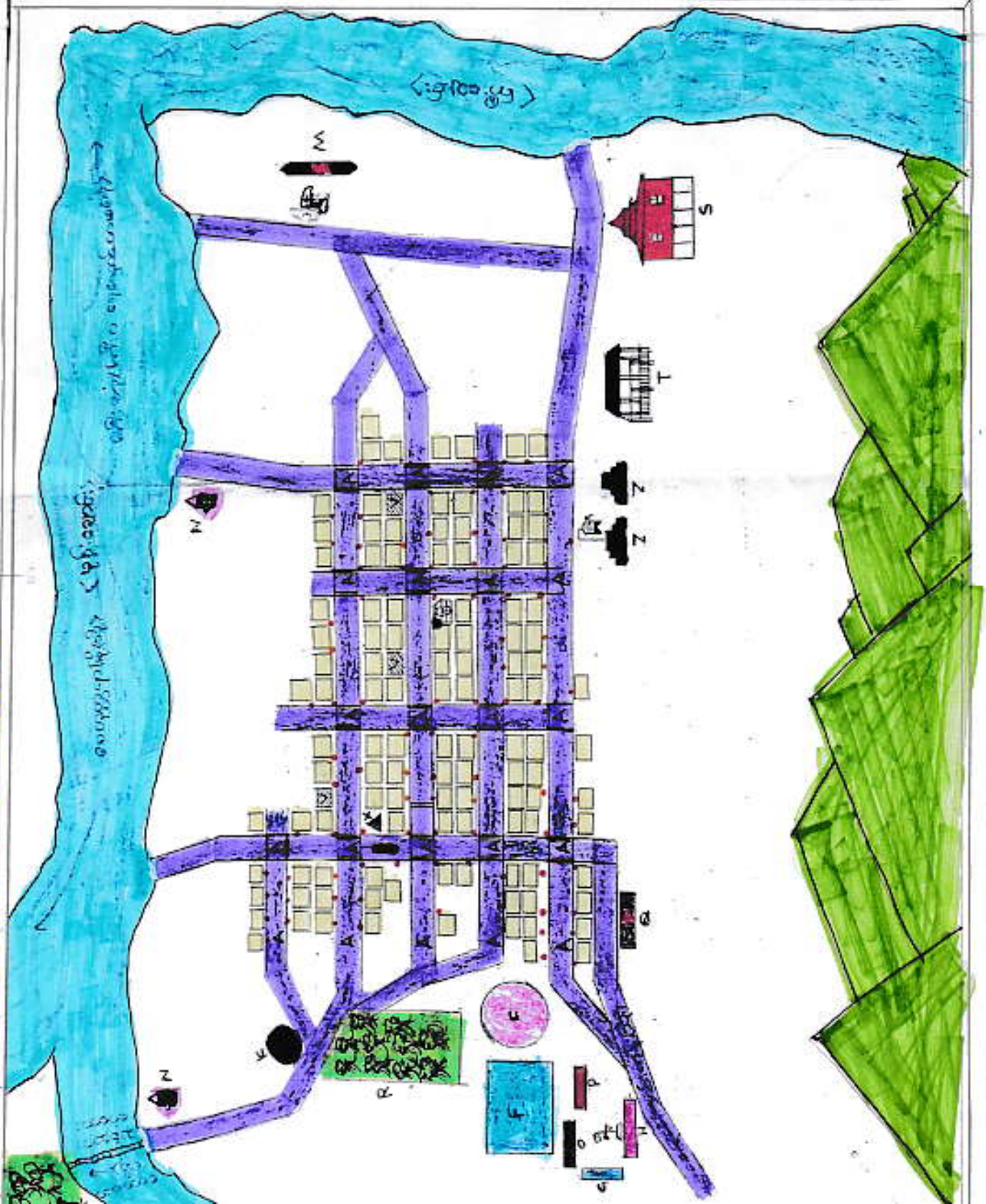

- - အိမ်အိမ်
- - အိမ်အိမ်အိမ်
- - ရေကန်
- || - ရေကန်အိမ်
- S - အိမ်အိမ်အိမ်
- - အိမ်အိမ်အိမ်
- Z - အိမ်အိမ်အိမ်
- - အိမ်အိမ်အိမ်
- T - အိမ်အိမ်အိမ်
- M - အိမ်အိမ်အိမ်
- M - အိမ်အိမ်အိမ်
- B - အိမ်အိမ်အိမ်
- A - အိမ်အိမ်အိမ်
- မြို့-ရေကန်
- ၁ - အိမ်အိမ်အိမ်
- F - အိမ်အိမ်အိမ်
- K - အိမ်အိမ်အိမ်
- ၁ - အိမ်အိမ်အိမ်
- H - အိမ်အိမ်အိမ်
- ၁ - အိမ်အိမ်အိမ်
- P - အိမ်အိမ်အိမ်
- ၁ - အိမ်အိမ်အိမ်
- R - အိမ်အိမ်အိမ်
- V - အိမ်အိမ်အိမ်
- X - အိမ်အိမ်အိမ်

မကွေးတိုင်းဒေသကြီး၊ စေတုတ္တရာမြို့နယ်၊ ကြီးဝအုပ်စု၊ ကြီးဝကျေးရွာ၏ အိမ်မက်
မြေပုံ သုံးသပ်ချက်

နေ့စွဲ -၁၉.၁၂.၂၀၁၅

နေရာ -ကျေးရွာဓမ္မာရုံ

ကြီးဝကျေးရွာ၏နောက်(၁၀)နစ်အတွင်း ကျေးရွာဖွံ့ဖြိုးတိုးတက်မှု အဆင့်ဆင့်စိတ်ကူးအား
အောက်ပါအတိုင်း တွေ့ရှိရပါသည်။

ကျေးရွာတွင် ကျေးရွာ၏ သာရေးနာရေး၊ ပျော်ပွဲရွှင်ပွဲပြုလုပ်ရန်၊ ကျေးရွာ
အစည်းအဝေးပွဲများ ပြုလုပ်ရန် နေရာမရှိခြင်းအတွက် ကျေးရွာခန်းမဆောက်လုပ်ခြင်း။

ကျေးရွာတွင် လက်ရှိအသုံးပြုနေသော ရေတင်စနစ်မှာ ငွေကုန်ကျမှုများသဖြင့် ငွေအကုန်
အကျသက်သာသော ဆိုလာရေတင်စနစ် ပြုလုပ်ခြင်း။

ကျေးရွာတွင် ကလေးငယ်များအတွက် ကစားခုန်စား လေ့ကျင့်နိုင်သော နေရာမရှိသဖြင့်
အားကစားကွင်း ဆောက်လုပ်ခြင်း။

ကျေးရွာတွင် လှုပ်စစ်မီးမရှိသဖြင့် ဘက်စုံဖွံ့ဖြိုးမှုနောက်ကျသဖြင့် EPC နှင့်ချိတ်ဆက်၍
ကျေးရွာလှုပ်စစ်မီးရရှိစေရန် ဆောင်ရွက်ခြင်း။

ကျေးရွာအတွင်း မိုးရာသီတွင် မိုးရေများစီးဆင်းမှုမကောင်းသဖြင့် ရေစီးဆင်းမှုကောင်းမွန်
စေရန် ကွန်ကရစ်တံတားငယ်ဆောက်လုပ်ခြင်း။

ကလေးငယ်များ စာသင်ယူသည့်နေရာ မလုံလောက်သဖြင့် စာသင်ကျောင်းဆောင်
တိုးချဲ့ခြင်း။

ကျေးရွာတွင် အထက်တန်းကျောင်းခွဲရှိသော်လည်း စာသင်ဆောင်များ မလုံလောက်
သဖြင့် စာသင်ဆောင်ဆောက်လုပ်ခြင်း။

ကျေးရွာလူထုများသည် ယာခင်းဘက်သွားလာရာတွင် ချောင်းရေရှိခြင်းကြောင့် သွားလာ
ရေးခက်ခဲသဖြင့် သစ်သားတံတား ဆောက်လုပ်ခြင်း။

ရွာတွင်း မိုးတွင်းအခါ မိုးရေစီးဆင်းမှုများကောင်မွန်စေရန် ရေနုတ်မြောင်းများတိုးချဲ့ခြင်း။
ကလေးငယ်များအားအာဟာရကျွေးမွေးရန်နေရာမရှိသည့်အတွက်သက်ဆိုင်ရာဌာနများ
ဖြင့် ချိတ်ဆက်ကာအာဟာရဆောင် ဆောက်လုပ်ခြင်း။

ကျေးရွာတွင် အလုပ်အကိုင်အခွင့်အလမ်းများ ပိုမိုပေါ်ပေါက်စေရန် မွေးမြူရေးနှင့်စိုက်ပျိုး
ရေးအတွက် ဈေးကွက်နှင့် နည်းပညာများ ရရှိရန် ကျေးရွာလူထုမှ သက်ဆိုင်ရာဌာနများဖြင့် ချိတ်
ဆက်ဆောင်ရွက်ခြင်း။

ကျေးရွာတွင် အလုပ်အကိုင်အခွင့်အလမ်းများ ပေါများစေရန် အသက်မွေးမှုနည်းပညာ

သင်တန်းများ တက်ရောက်ခြင်း။

ကျေးရွာရှိ တောင်သူများ အလုပ်အကိုင်များ ရရှိရန်အတွက် ယာမြေများဖော်ထုတ်ခြင်းနှင့် မြေထိလွှာများကောင်းမွန် ပြုလုပ်ခြင်း။

ဤသို့ဖြင့် ကျေးရွာတွင် ကျန်းမာရေး၊ ပညာရေး၊ စီးပွားရေး၊ လူမှုရေး၊ လမ်းပန်းဆက်သွယ်ရေးများနှင့် လူနေမှုအခြေအနေများ ဖွံ့ဖြိုးတိုးတက်သော ကျေးရွာတစ်ရွာဖြစ်လာမည်ဟု မျှော်လင့်မိပါတော့သည်။

ဦးဆောင်ဆွေးနွေးသူ - ဦးသက်စုတင်ဦး၊ ဇနီးအားအား

ပါဝင်ဆွေးနွေးသူ - ကျား (၂၁)ဦး၊ မ (၆၃)ဦး

မကွေးတိုင်းဒေသကြီး၊ စေတုတ္တရာမြို့နယ်၊ ကြီးပအုပ်စု၊ ကြီးပကျေးရွာ၏
ကျေးရွာသမိုင်းကြောင်း

နေ့စွဲ - ၁၈.၁၂.၂၀၁၅
နေရာ - ကျေးရွာဓမ္မာရုံ

ကြီးပကျေးရွာသည် စေတုတ္တရာမြို့၏ (၁၂)မိုင်ခန့်အကွာ မုန်းချောင်းနှင့် ကြီးချောင်းအဆုံတွင် တည်ရှိပါသည်။ အိမ်ခြေ (၁၁၁)ရှိပြီးအရှေ့ဘက်တွင်ခွားမတောင်တန်း၊ မြောက်ဘက်တွင် ကြီးအုံကျေးရွာ၊တောင်ဘက်တွင်အင်းကုန်း၊တယ်ဇား၊တောင်ကုန်း၊ပဲရင်းကိုင်းကျေးရွာများ တည်ရှိ၍အနောက်ဘက်တွင် ရခိုင်ရိုးမတောင်တန်းကြီးရှိပါသည်။

ရွာသူရွာသားများသည် လယ်ယာလုပ်ငန်းများကို အဓိကလုပ်ကိုင်ကြပြီး ယက်ကန်းယက်လုပ်ခြင်း၊ မွေးမြူရေးလုပ်ငန်းနှင့် သစ်ဝါးခုတ်လုပ်ရောင်းချခြင်းများဖြင့်လည်း အသက်မွေးကြပါသည်။ လယ်ရှိသူနည်းပါး၍ ရွာ၏အနောက်မြောက်ဘက်တွင် မြေဩဇာအလွန်ကောင်းသည့် နုံးတင်မြေနုများရှိသဖြင့် နှစ်စဉ် ပဲအမျိုးမျိုး၊ နှမ်း၊ ပြောင်းခရမ်းချဉ်၊ ဆူးပန်း၊ မုန်လာစသည့် သီးနှံများ စိုက်ပျိုးရိတ်သိမ်း ရောင်ချကြပါသည်။

ကြီးပကျေးရွာတွင် အခြေခံပညာအထက်တန်းကျောင်းခွဲ၊ ဆေးပေးခန်း၊ ရဲစခန်းများလည်း ရှိပါသည်။ ဘာသာရေးကို ကိုင်းရှိုင်းကြပြီး တန်ခူးလ သင်္ကြန်ပွဲ၊ ဝါတွင်း(၃)လတွင် ဘုန်းတော်ကြီးကျောင်းသို့ သွားရောက်၍ သီလဆောက်တည်ခြင်း၊ ဒါနပြုလုပ်ခြင်း၊ သီတင်းကျွတ်လတွင် မီးထွန်းပွဲတော်များ၊ တန်ဆောင်မုန်းလတွင် ကထိန်သင်္ကန်းကပ်ခြင်းများ ပြုလုပ်ကြပါသည်။

နိုင်ငံတော်၏ စီမံချက်ဖြင့် ကြီးအုံ၊ကြီးပကျေးရွာ ရေလှောင်တမံတည်ဆောက်မှုကြောင့် ကြီးပကျေးရွာသည် ၂၀၁၁ မတ်လနှင့် ဧပြီလအတွင်း ရွာ၏အနောက်တောင်ဘက် (၁)မိုင်ခန့်အကွာသို့ ပြောင်းရွှေ့ခဲ့ရသည်။ ကျေးရွာလူထုသည် တစ်ဦးကိုတစ်ဦး ကူညီရိုင်းပင်းကာ အိမ်များကို သယ်ယူဆောင်လုပ်ခဲ့ရသည့်အပြင် ဓာသင်ကျောင်၊ ဆေးပေးခန်း၊ ဓမ္မာရုံများကိုလည်း သယ်ယူပြောင်းရွှေ့ပေးရသည်။

ကျေးရွာများ ပြောင်းရွှေ့ရပြီး အိမ်များအသစ်ပြန်ဆောက်ရသည့်အတွက် လှည်း၊ နွား၊ ရွှေငွေ၊ နေအိမ်များရောင်းချ၍ ဓားသောက်ခဲ့ရသဖြင့် လက်ရှိမှ လက်မဲ့ ဖြစ်ခဲ့ရပါသည်။

၂၀၁၁ ခုနှစ်တွင် ဘုန်းတော်ကြီးကျောင်းကို ပြောင်းရွှေ့နိုင်ခြင်း မရှိသေးပါ။ ၂၀၁၄ ခုနှစ်မှသာ ပြောင်းရွှေ့ခဲ့ရပါသည်။ သယ်ယူရာတွင် ကားများမငှားနိုင်သဖြင့် လူအား၊ နွားအားများဖြင့်သာ သယ်ယူပြောင်းရွှေ့ခဲ့ရသည်။

ကျေးရွာပြောင်းရွှေ့အပြီးတွင် လယ်ယာများအားလုံး ရေနစ်မြုပ်၍ လုပ်ကိုင်စားသောက်စရာမရှိသောကြောင့် ရွာနှင့်အလှမ်းဝေးသည့်ဒေသများနှင့် ထိုင်းနိုင်ငံသို့ပင် သွားရောက်အလုပ်

လုပ်ကိုင်ခဲ့ရပါသည်။ ယာများသည်လည်း ရောင်းရိုး၏တစ်ဖက်တွင်ရှိနေဖြင့် ကြသောင်း
ဝါးများခုတ်၍ ဖောင်ဖွဲ့ခြင်းဖြင့် ခက်ခဲစွာ သွားလာကြရပါသည်။

အခြားကျေးရွာများ ရေနစ်မြုပ်ခံရသော်လည်း ရေ၏အဖျားဖြစ်သည့်အတွက် ရေလျှော့
ချိန်မှာ နှုန်းများတင်၍ သီးနှံစိုက်ပျိုးကြရပါသည်။ မိမိတို့၏ကျေးရွာက မည်သည့်လယ်ယာမှပြန်ပေါ်
ခြင်းမရှိ၍ လုပ်ကိုင်စားသောက်စရာ လယ်ယာများ မရှိတော့ပါ။

ယခင်က မိမိတို့ကျေးရွာတွင် မီး(၃)ကြိမ်လောင်ခဲ့သော်လည်း အပြုံးမပျက်ခဲ့ပါ။ ယခုကဲ့သို့
မည်သည့်အဖွဲ့အစည်းမှလည်း ထောက်ပံ့ခြင်းမရှိခဲ့ပါ။ သို့ပေမယ့် အားမငယ်ခဲ့ကြပါ။ အဘယ်
ကြောင့်ဆိုသော် လုပ်ကိုင်စားသောက်မည့်အပင်မှာ အပင်များရှိနေသဖြင့် ၎င်းအပင်မှ အတက်
များပေါက်၍ ရောင်ချစားသောက်နိုင်ခြင်းကြောင့် သုံးနှစ်ဖြင့် အိုးအိမ်များ ထူထောင်နိုင်ပါသည်။
ယခုအချိန်တွင် အပင်ဖြစ်သည့် လယ်ယာမြေများ ရေထဲသို့ နစ်မြုပ်သွားပြီဖြစ်သည့်အတွက်
လုပ်ကိုင်စားသောက်စရာမရှိတော့ပါ။

ပြဿနာအနှစ်ချုပ်

ဒေသတွင်း လုပ်ကိုင်စားသောက်နိုင်သော လယ်ယာမြေအများစုမှာရေနစ်မြုပ်သွားသဖြင့်
လုပ်ကိုင်စားသောက်နိုင်သော လယ်ယာမြေ အနည်းငယ်သာ ကျန်ရှိပါသည်။ ထို့ကြောင့် ဒေသ
တွင်းအလုပ်အကိုင်အခွင့်အလမ်းများစွာ လိုအပ်ပါသည်။

ဦးဆောင်ဆွေးနွေးသူ - ဦးခင်မောင်တို့ ၊ ဇနီးဖြစ်သူ ဦးဦး

ပါဝင်ဆွေးနွေးသူ - ကျား (၅) ဦး၊ မ (၇) ဦး

കേരളത്തിലെ പട്ടണങ്ങളുടെ ഭൂപടം

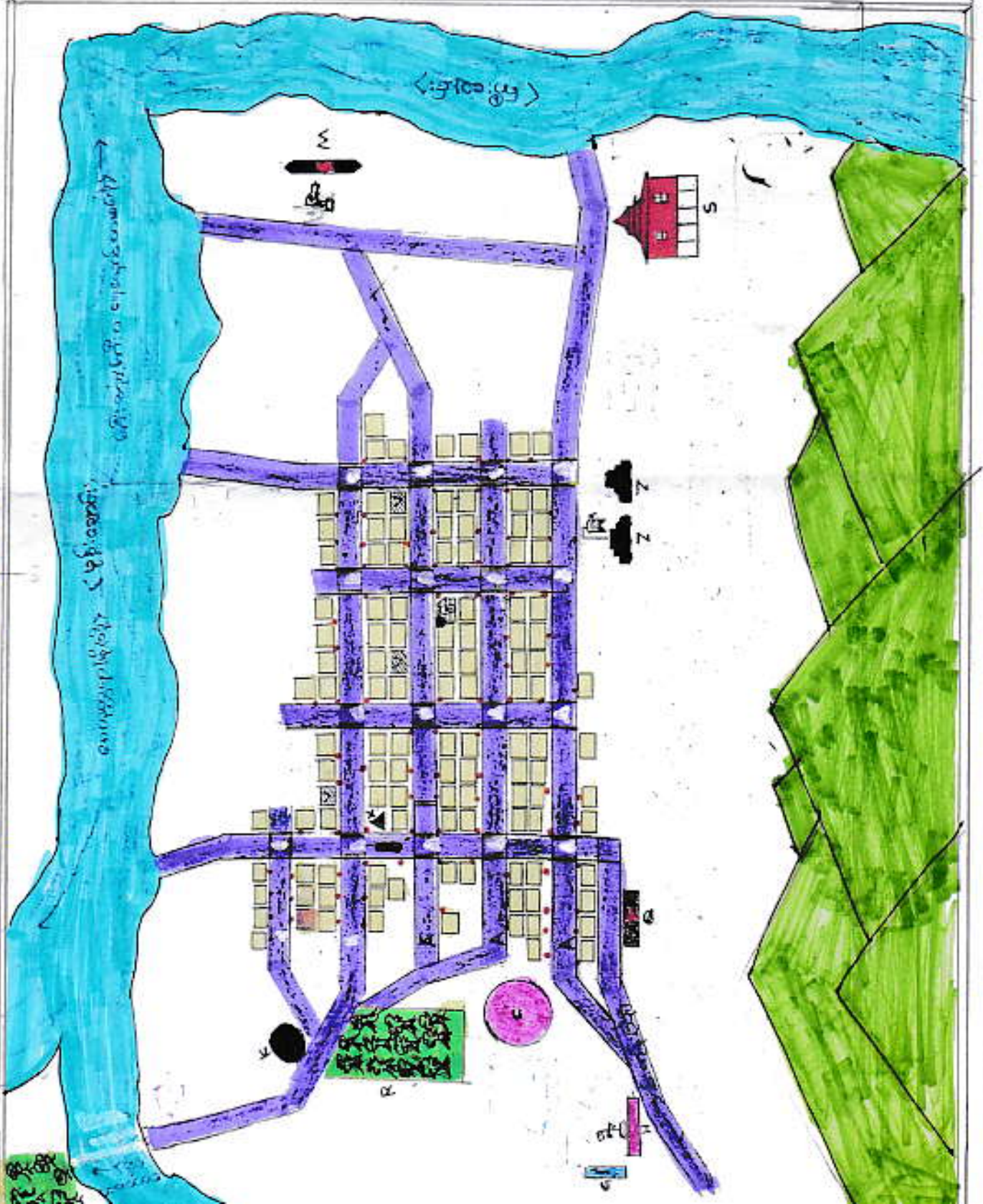

കേരളത്തിലെ പട്ടണങ്ങളുടെ ഭൂപടം

- - പട്ടണത്തിന്റെ അതിർത്തി
- - പട്ടണത്തിന്റെ കേന്ദ്രം
- - പട്ടണത്തിന്റെ കേന്ദ്രം
- || - പട്ടണത്തിന്റെ കേന്ദ്രം
- S - പട്ടണത്തിന്റെ കേന്ദ്രം
- C - പട്ടണത്തിന്റെ കേന്ദ്രം
- K - പട്ടണത്തിന്റെ കേന്ദ്രം
- Z - പട്ടണത്തിന്റെ കേന്ദ്രം
- - പട്ടണത്തിന്റെ കേന്ദ്രം
- R - പട്ടണത്തിന്റെ കേന്ദ്രം
- V - പട്ടണത്തിന്റെ കേന്ദ്രം
- M - പട്ടണത്തിന്റെ കേന്ദ്രം
- B - പട്ടണത്തിന്റെ കേന്ദ്രം
- H - പട്ടണത്തിന്റെ കേന്ദ്രം
- X - പട്ടണത്തിന്റെ കേന്ദ്രം

မကွေးတိုင်းဒေသကြီး၊ စေတုတ္တရာမြို့နယ်၊ ကြီးဝအုပ်စု၊ ကြီးဝကျေးရွာ၏ အရင်းအမြစ်နှင့် လူမှုရေးပြုပြင်မှု သုံးသပ်ချက်

ရက်စွဲ - ၁၈.၁၂.၂၀၁၅

နေရာ - ကျေးရွာဧမ္မာရုံ

ကြီးဝကျေးရွာတွင် အိမ်ခြေစုစုပေါင်းမှာ (၁၁၁)အိမ်ရှိပြီး အိမ်ထောင်စုမှာ (၁၁၂)စု ရှိသည်။ လူဦးရေမှာ အမျိုးသား(၂၀၂)ဦးနှင့် အမျိုးသမီး(၂၀၃)ဦး၊ စုစုပေါင်း(၄၀၅)ဦး ရှိသည်။ မသန်စွမ်း အိမ်ထောင်စု (၁၀)အိမ်၊ အမျိုးသမီး အိမ်ထောင်ဦးစီး (၁၀)အိမ် ရှိပါသည်။ ကျေးရွာတွင်းရှိ နေအိမ် များမှာ ပျဉ်ထောင်၊ သွပ်မိုးနှင့် ဝါးခင်း၊ သက္ကယ်မိုးအိမ်အမျိုးအစားများ ဖြစ်ပြီး ဝမာလူမျိုးများနေထိုင်ကြပါသည်။ ကျေးရွာတွင်ဘုန်းတော်ကြီးကျောင်းတစ်ကျောင်းရှိပြီး ကျေးရွာ လူထုအားလုံးဗုဒ္ဓဘာသာကိုကိုးကွယ်ကြပါသည်။ ကြီးဝကျေးရွာ၏ အဓိကအသက်မွေးဝမ်းကျောင်း လုပ်ငန်းမှာ လယ်ယာစိုက်ပျိုးခြင်းလုပ်ငန်းနှင့် ထင်းဝါးခုတ်ခြင်းလုပ်ငန်းတို့ဖြစ်ပါသည်။ ကြီးဝ ကျေးရွာတွင် ကြီးအုံ၊ ကြီးဝ တံမံကြီးမတည်ဆောက်ခင်က လယ်ယာမြေများစွာ ရှိခဲ့ပါသည်။ ယခုအခါ တံမံဆည်ရေမြှောက်သွားသည့်အတွက် လယ်ယာမြေများမှာ အနည်းငယ်သာ ကျန်ရှိပါသည်။ ကျေးရွာလူထုအများစုမှာ လုပ်ကိုင်စား သောက်နိုင်သော လယ်ယာမြေများ မရှိသည့်အတွက်ရွာ၏အနောက်ဘက်ရှိသစ်တောထဲမှသစ်ဝါးများခုတ်၍လုပ်ကိုင်စားသောက်ကြရ ပါသည်။ ရွာ၏ အရှေ့တောင်ဘက်၊ အရှေ့ဘက်၊ အရှေ့မြောက်နှင့် မြောက်ဘက်တွင် ကြီးချောင်း၊ မုန်းချောင်းကိုပိတ်ထားသောကြီးအုံ-ကြီးဝဆည်ရေပြင်ကြီးတည်ရှိနေပြီး ရွာ၏အနောက်တောင် ဘက်တွင် အင်းကုန်း၊ တယ်ဇာ၊ တောင်ကုန်း၊ ပဲရင်းကိုင်းကျေးရွာများတည်ရှိပါသည်။ ဝဇ္ဇ- စေတုတ္တရာ-ဂန့်ဂေါခရိုင်ချင်းဆက်လမ်းနှင့်(၂)မိုင် (၄)အလုံခန့် အကွာတွင်တည်ရှိပြီး ကြီးဝရွာမှ ခရိုင်ချင်းဆက်လမ်းအထိဆက်သွယ်ထားသောလမ်းမှာကျောက်ချောလမ်းဖြစ်ပါသည်။ ရွာ၏ မြောက်ဘက် ဆည်တဖက်ကမ်းတွင် ကြီးအုံရွာ၊ ရွာ၏အရှေ့ဘက်ကပ်လျက်တွင် ရဲစခန်း၊ အရှေ့တောင်ဘက်တွင် ဘုန်းတော်ကြီးကျောင်း၊ ရွာ၏အနောက်တောင်ဘက်ကပ်လျက်တွင် အစိုးရအထက်တန်းကျောင်းခွဲ၊ အနောက်ဘက်တွင် ရတနာပေတ္တာမှ ထောက်ပံ့သော အစုအဖွဲ့ပိုင်ကျွန်းစိုက်ခင်း၊ ရွာ၏အနောက်တောင်ဘက်တွင် ကျေးရွာပိုင်ယူကလစ်စိုက်ခင်း၊ တောင်ဘက်တွင် တောင်စောင်းစိုက်ခင်းများ ရှိပါသည်။ ကျေးရွာလူထုအနည်းစုမှာ ရေလုပ်ငန်းဖြင့် လုပ်ကိုင်စားသောက်ကြရပါသည်။ ကျေးရွာ၏ ဝင်ငွေရရှိသော လုပ်ငန်းများမှာ တောင်ယာလုပ်ငန်း၊ ကျွဲပန်းလုပ်ငန်း၊ စက်လှေအငှားလိုက်ခြင်း၊ သစ်ဝါးခုတ်ခြင်းနှင့် ရေလုပ်ငန်းတို့ ဖြစ်သည်။

သောက်သုံးရေရရှိမှု

ကြီးဝကျေးရွာတွင် သောက်သုံးရေကို မုန်းချောင်းမှ ရေတင်စက်ဖြင့် တင်ယူကာ ဂါလံ (၅၀၀၀)ဆုံ ရေကန်ကြီး(၂)ကန်မှတစ်ဆင့် ရေငုတ် (၂၅)ငုတ်ဖြင့် ကျေးရွာတွင်းရှိ အိမ်များအားလုံးကို ဖြန့်ဝေပေးပါသည်။ ရေငုတ် (၂၅)ငုတ်မှ ဖြန့်ဝေသော ရေများအား သောက်ရေနှင့် သုံးရေအတွက် အသုံးပြုကြပါသည်။

လမ်းပန်းဆက်သွယ်ရေး

ကြီးဝကျေးရွာတွင်ရှိသော ရွာတွင်းလမ်းများအားလုံးသည် ကျောက်ခင်းလမ်းများဖြစ်သည်။ ကြီးဝအုပ်စုတွင် ကြီးဝရွာနှင့် အင်းကုန်းရွာဟူ၍ ကျေးရွာ(၂)ရွာ ပါဝင်ပါသည်။ ကြီးဝရွာနှင့် အင်းကုန်းရွာ ဆက်သွယ်ထားသောလမ်းမှာ ကျောက်ချောလမ်းဖြစ်ပါသည်။ ကျေးရွာချင်းဆက်လမ်းများကောင်းမွန်သဖြင့် သွားလာရေးအဆင်ပြေပါသည်။

ပညာရေး

ကြီးဝကျေးရွာတွင် အခြေခံပညာအထက်တန်းကျောင်းခွဲရှိပြီး ဆရာ/ဆရာမ (၂၃)ဦးနှင့် ကျောင်းလုပ်သား (၁)ဦး ရှိပါသည်။ ကျောင်းသား(၇)ဦးနှင့် ကျောင်းသူ(၈၆)ဦး၊ စုစုပေါင်း(၁၉၃)ဦးတို့ ပညာသင်ကြားလျက်ရှိပါသည်။ ကြီးဝကျေးရွာတွင် အခြေခံပညာအထက်တန်းကျောင်းခွဲရှိသဖြင့် အချို့ငွေကြေးမတတ်နိုင်သော မိဘများအနေဖြင့် ကလေးများကို ပညာရေး ဆက်၍ သင်ကြားပေးနိုင်ကြပါသည်။

ကျန်းမာရေး

ကြီးဝကျေးရွာတွင် ကျန်းမာရေးဌာနရှိပြီး ဆရာ/ဆရာမ (၅)ဦး ရှိပါသည်။ ကျေးရွာတွင် ကျန်းမာရေးဌာနရှိသဖြင့် ကျေးရွာလူထုများ နေမကောင်းဖြစ်လျှင် ကုသမှုများအတွက် အဆင်ပြေပါသည်။

ပြဿနာအနှစ်ချုပ်

ကြီးဝကျေးရွာတွင် ပညာရေး၊ ကျန်းမာရေးတို့အတွက် အခြေခံအဆောက်အအုံများရှိသော်လည်း လယ်၊ ယာမြေများမှာ ရေနှစ်မြုပ်သွားသဖြင့် အလုပ်အကိုင်အခွင့်အလမ်းများ နည်းပါးပါသည်။ ကျေးရွာသူ/ရွာသားတချို့မှာလည်းရွှေ့ပြောင်းလုပ်သားများအဖြစ်တခြားရပ်ရွာဒေသများတွင် သွားရောက်လုပ်ကိုင်စားသောက်ကြရပါသည်။ ထို့ကြောင့် ကြီးဝကျေးရွာတွင် အလုပ်အကိုင်အခွင့်အလမ်းများစွာ လိုအပ်ပါသည်။

ပုံစံအမျိုးမျိုးရှိသော အစားအသောက်များ၏ အကျိုးအမြတ်နှင့် အန္တရာယ်များ

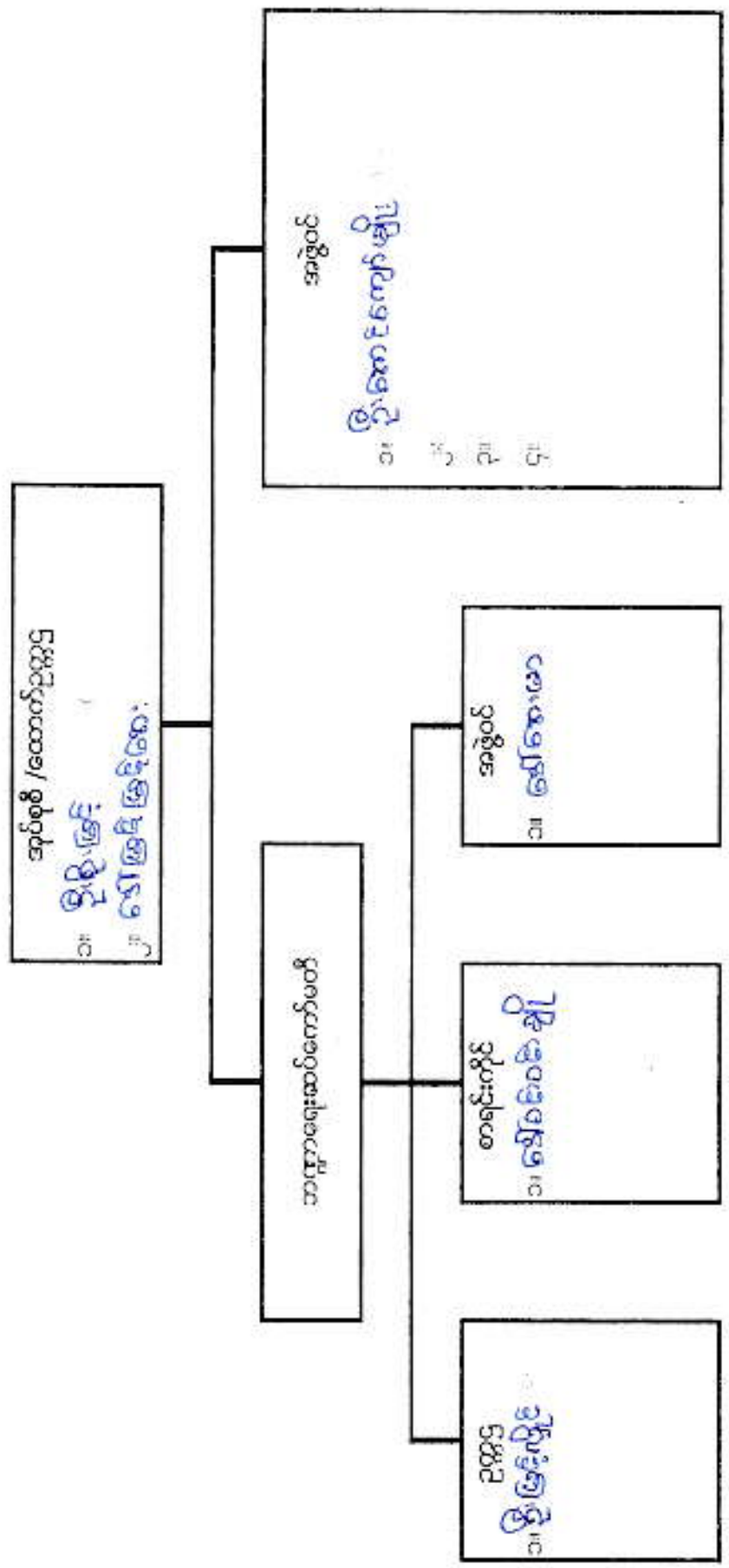

ကျေးရွာဖွံ့ဖြိုးရေး အထောက်အကူပြုကော်မတီ ဖွဲ့စည်းပုံ

- ကိုယ်စားလှယ်
အနီးအဝေး

ကျေးရွာစီးပွားရေး ဥက္ကဋ္ဌ
၁။ ဦးအောင်ကျော်
၂။ ဒေါ်အောင်ဆန်းစုကြည်

ဝယ်ယူရေးကော်မတီ
ခေါင်းဆောင် - ဦးအောင်ကျော်
မှတ်တမ်းထိန်း - ဒေါ်အောင်ဆန်းစုကြည်
အဖွဲ့ဝင် - ဦးစင်စင်အောင်ကျော်

စောင့်ကြည့်ကြီးကြပ်ရေးကော်မတီ
၁။ ဦးအောင်ကျော်
၂။ ဒေါ်အောင်ဆန်းစုကြည်
၃။

လည်ပတ်ထိန်းသိမ်းရေးကော်မတီ
၁။ ဦးအောင်ကျော်
၂။ ဒေါ်အောင်ဆန်းစုကြည်
၃။

ကျေးရွာစောင့်ရှောက်ရေး
၁။ ဦးအောင်ကျော်
၂။ ဒေါ်အောင်ဆန်းစုကြည်

ကျေးရွာစောင့်ရှောက်ရေး
၁။ ဒေါ်အောင်ဆန်းစုကြည်

အထောက်အကူပြုရေးကော်မတီ
၁။ ဦးအောင်ကျော်
၂။ ဒေါ်အောင်ဆန်းစုကြည်

ပြည်ထောင်စု
အစိုးရအဖွဲ့

ပုံစံ ၀-၃ ကျေးရွာဖွံ့ဖြိုးရေး ဦးစားပေးအစီအစဉ် (Form PC 3)

လမ်းညွှန် ခွက် အဆင့် (၃) ကျေးရွာပျော်ပန်းချက်အစည်းအဝေးပြီးဆုံးသောအခါ ကျေးရွာစီမံကိန်း
အသောက်အကျပြုကော်မတီသည် လူထုဝယ်ယူရေးများအကျအညီဖြင့် ဤပုံစံကိုပြည့်စုံအောင် ဖြည့်သွင်းရမည်။
အားလုံးသောအခက်အခဲအတားအဆီးများ ဖွံ့ဖြိုးပိုင်းစားပေးအစီအစဉ်များလူထုဝယ်ယူမှုပြင်ဆင်မှုစီမံကိန်း၏ ရန်ပုံငွေအရင်းအမြစ်နှင့်
မသက်ဆိုင်သည့် လုပ်ငန်းများအားလုံးကိုဖော်ပြရမည်။

လူထုဝယ်ယူရေးများ/ဝန်ထမ်း အမည် **ဒေါ်ခိုင်မာမာ**

နေ့စွဲ ၁၉ ၅၂ ၂၀၁၅

ဝက်ဝန်းအား အမှတ်ခြစ်ပါ (✓) □ ဝက်ဝန်း(၁)
၁ ဝက်ဝန်း(၂) □ ဝက်ဝန်း(၃) ဝက်ဝန်း(၄)

ဦးနှစ်/တိုင်း **မကွေး**၊ ဦးနှစ် **မကွေး**၊ ကျေးရွာအုပ်စု **ကြီးဝ**၊ ကျေးရွာ **ကြီးဝ**

က. အခက်အခဲအတားအဆီးများအားတွေ့နေခြင်း - ယခုလက်ရှိအခြေအနေတွင်ဤကျေးရွာဖွံ့ဖြိုးတိုးတက်ရေးအတွက်
အခက်အခဲအတားအဆီးများသည် မည်သည့်များဖြစ်ပါသနည်း(အမျိုးသား/သမီး အနည်းဆုံးအခက်အခဲ ၅ ခုစီဖော်ပြပါ)

အမျိုးသား အဖွဲ့မှတင်ပြသောအခက်အခဲအတားအဆီးများ	အမျိုးသမီး အဖွဲ့မှတင်ပြသောအခက်အခဲအတားအဆီးများ
၁ ရွာလူထုအစည်းအဝေး ဖျက်ရန် နေရာမရှိခြင်း	၁ ရွာလူထုအစည်းအဝေး ဖျက်ရန် နေရာမရှိခြင်း
၂ ငါးဆွဲခြွေအဖွဲ့နှင့် ချိန်ပျိုးချားကုန်မှတ်တမ်း ပုံစံအတိုင်း မရှိပါခြင်း	၂ ငါးဆွဲခြွေအဖွဲ့နှင့် ချိန်ပျိုးချားကုန်မှတ်တမ်းပုံစံအတိုင်း မရှိပါခြင်း
၃ ကျေးရွာအစည်းအဝေးအဖွဲ့အစည်း မရှိခြင်း	၃ ကျေးရွာအစည်းအဝေးအဖွဲ့အစည်း မရှိခြင်း
၄ စာတင်ယူမှုအဖွဲ့အစည်းအဖွဲ့အစည်း မရှိခြင်း	၄ စာတင်ယူမှုအဖွဲ့အစည်းအဖွဲ့အစည်း မရှိခြင်း
၅ ဖွဲ့စည်းရေးအဖွဲ့အစည်းအဖွဲ့အစည်း မရှိခြင်း	၅ ဖွဲ့စည်းရေးအဖွဲ့အစည်းအဖွဲ့အစည်း မရှိခြင်း

ခ. ပျော်ပန်းခြင်း- ဤကျေးရွာဖွံ့ဖြိုးတိုးတက်ရေးအတွက်နောင်လာမည့် (၅)နှစ်အားရည်ရွယ်၍ဆောင်ရွက်ရန်အတွက်
မည်သည့်အရာများသည်အခက်အခဲအတားအဆီးများဖြစ်နိုင်ပါသနည်း။

အမျိုးသားအဖွဲ့မှတင်ပြသောပျော်ပန်းချက်များ	အမျိုးသမီးအဖွဲ့မှတင်ပြသောပျော်ပန်းချက်များ
၁ ရွာလူထုအစည်းအဝေး ဖျက်ရန် နေရာမရှိခြင်း	၁ ရွာလူထုအစည်းအဝေး ဖျက်ရန် နေရာမရှိခြင်း
၂ ငါးဆွဲခြွေအဖွဲ့နှင့် ချိန်ပျိုးချားကုန်မှတ်တမ်း ပုံစံအတိုင်း မရှိပါခြင်း	၂ ငါးဆွဲခြွေအဖွဲ့နှင့် ချိန်ပျိုးချားကုန်မှတ်တမ်းပုံစံအတိုင်း မရှိပါခြင်း
၃ လူစာတင်ယူမှုအဖွဲ့အစည်း မရှိခြင်း	၃ လူစာတင်ယူမှုအဖွဲ့အစည်း မရှိခြင်း
၄ စာတင်ယူမှုအဖွဲ့အစည်းအဖွဲ့အစည်း မရှိခြင်း	၄ စာတင်ယူမှုအဖွဲ့အစည်းအဖွဲ့အစည်း မရှိခြင်း
၅ ဖွဲ့စည်းရေးအဖွဲ့အစည်းအဖွဲ့အစည်း မရှိခြင်း	၅ ဖွဲ့စည်းရေးအဖွဲ့အစည်းအဖွဲ့အစည်း မရှိခြင်း

ဂ. ဤကျေးရွာ၏ လာမည့် (၃)နှစ်အတွက် ဦးစားပေး ဖွံ့ဖြိုးတိုးတက်မှု လုပ်ငန်း အစီအစဉ်များအားဖော်ပြပါ။
(လူထုဝယ်ယူမှုစီမံကိန်း ရန်ပုံငွေအတွက် အဆိုပြုသော အစီအစဉ်များကိုဦးစားပေး အထင်အလိုက်ဖော်ပြပြီး ကျန် လူထုဝယ်ယူမှု စီမံကိန်း
ရန်ပုံငွေအရင်းအမြစ်နှင့် မပတ်သက်သည့်အစီအစဉ်များလည်းဖော်ပြရန်ဖြစ်သည်)

ကျေးရွာအတွက်ဦးစားပေးဖွံ့ဖြိုးတိုး တက်မှု လုပ်ငန်းစဉ်များ	အဆိုပြုသူ (အမျိုးသားများ/ အမျိုးသမီးများ/ အမျိုးသား+အမျိုး သမီး)	လူထုဝယ်ယူမှုစီမံကိန်းအတွက်အဆိုပြုသည် (ဦးစားပေးအဆင့်အလိုက်ဖော်ပြပါ)	ခန့်မှန်း ကုန်ကျ စရိတ်	အကျိုးခံ စားခွင့်ရှိ သူခန့် မှန်းခြေ အရေ အတွက်
၁ ရွာလူထုအစည်းအဝေး	၈ + ၅	၁	၈၅၀၀၀	၂၅၀၀
၂ ငါးဆွဲခြွေအဖွဲ့နှင့် ချိန်ပျိုးချားကုန်မှတ်တမ်း ပုံစံအတိုင်း မရှိပါခြင်း	၈ + ၅	-	-	-

= လျှပ်စစ်ဓာတ်	$m + 0$	-	-	-
= စက်တိုင် + ကွပ်ပြားပြား (ဓာတ် + ဓာတ်)	$m + 0$	0	၄၀ ဘီ	၅၅-၀
= ရွာညို (လျှပ်စစ် ဓာတ်)	$m + 0$	၄	၂၂ ဘီ	၄၅ ဘီ
= စာထက်တန်း ကျွမ်းကျင်	$m + 0$	၆	၃၀ ဘီ	၆၀

ဥပမာ၊ ကျေးရွာစီမံကိန်းအထောက်အကူပြုကော်မီတီမှအတည်ပြုသည်။

နေ့စွဲ: ဒီဇင်ဘာ ၁၅ ရက်၊ ၂၀၂၁ ခု၊ ၂၀၂၁ ခု၊ ၂၀၂၁ ခု

အကြီးအမှူး: *llart*

အမျိုးသားတို့ နေထိုင်ရာ အဝတ်ကဒ်များ	အမျိုးသမီးတို့ နေထိုင်ရာ အဝတ်ကဒ်များ
၁၁။ ဦးစွာအား ဂုဏ်၊ လမ်းဖွားပေါ်ဘို၊ လှေပျံ ခြင်း	၁၁။ ဂုဏ်အားဖွားပေါ်ဘို၊ လှေပျံဘို၊ လမ်းဖွား ပျံဘို
၁၂။ စိုက်ပျိုးခြင်း၊ ယဉ်ပေးခြင်း	၁၂။ ကလေးဖွား၊ ကလေးပေးခြင်း၊ လှေပျံခြင်း

အမျိုးသားတို့ နေထိုင်ရာ အဝတ်ကဒ်များ	အမျိုးသမီးတို့ နေထိုင်ရာ အဝတ်ကဒ်များ
၁၂။ စိုက်ပျိုးခြင်း၊ ယဉ်ပေးခြင်း	၁၂။ ကလေးဖွား၊ ကလေးပေးခြင်း၊ လှေပျံခြင်း

အမျိုးသားတို့ နေထိုင်ရာ အဝတ်ကဒ်များ	အမျိုးသမီးတို့ နေထိုင်ရာ အဝတ်ကဒ်များ	အမျိုးသားတို့ နေထိုင်ရာ အဝတ်ကဒ်များ	အမျိုးသမီးတို့ နေထိုင်ရာ အဝတ်ကဒ်များ

ပုံစံ PC-၄ ကျေးရွာအုပ်စုစီမံကိန်းလုပ်ငန်းခွဲရွေးချယ်ခြင်းပုံစံ

လယ်ညွှန်ချက်၊ ကျေးရွာအုပ်စုစီမံချက်ရေးဆွဲသည့်စာစဉ်အပေးတွင် ဤပုံစံအားလူထုစည်းရုံးရေးမှ / လက်ထောက်နည်းပညာမှတို့၏ အကူအညီဖြင့်ပြင်ဆင်မှုပြုသည့်သွင်းရက်၊ ဤပုံစံအားပြင်ဆင်ရာတွင် ပြန်လည်ပြင်ဆင်မှုပြုသည့်သွင်းရက်၊ ကျေးရွာအုပ်စုစီမံချက်တွင် ဖော်ပြထားသည့် အချက်အလက်များကို MIS သို့ ထည့်သွင်းရမည်။

ကျေးရွာစည်းရုံးရေးမှ/ဝန်ထမ်းအမည် ဒေါ်နီလာမာဒွ (CF)၊ မော်စတုရန် (TF)

နေ့စွဲ ၂၀၂၀.၂.၂၀ ဝက်ဂန်းအားအမှတ်ကြပ်ပေးပါ(✓) ဝက်ဂန်း(၁) ဖက်ဂန်း(၂) ဝက်ဂန်း(၃) ဝက်ဂန်း(၄)

ပြည်နယ်တိုင်း မကွေး ပြို့နယ် စောလင်း ကျေးရွာအုပ်စု (CF)၊ (TF)

ကျေးရွာအမည်	ဆောင်ရွက်မည့် လုပ်ငန်းများ	အတိုင်းအတာ	ခန့်မှန်း တိုက်ရိုက်အကျိုး ခံစားခွင့်ရှိသူများ	အဆိုပြုတင်ပြသူ	ခန့်မှန်းကုန်ကျစရိတ်		
					စီမံကိန်းမှ ထည့်ဝင်မှု	ကျေးရွာမှ ထည့်ဝင်မှု	အခြားထည့်ဝင်မှု (ခေါ်ပြုပါ) ထည့်ဝင်ငွေ အမည်/အဖွဲ့
စောလင်း	စုစည်းကမ်း	၆၂ x ၂၀ x ၂၀	၄၅၅ ဦး	အမျိုးသား အမျိုးသမီး ဖက်ဒါများနှင့် အမျိုးသမီး	၁၆၅၅	-	-
စောလင်း	ကျောက်ခဲစာရင်း (ကျေးရွာအုပ်စု)	၄၅၀' x ၁၀' x ၆၅"	၃၅၇ ဦး	အမျိုးသား အမျိုးသမီး ဖက်ဒါများနှင့် အမျိုးသမီး	၁၆၅၅	-	-
				အမျိုးသား အမျိုးသမီး အမျိုးသားနှင့် အမျိုးသမီး			
				အမျိုးသား အမျိုးသမီး အမျိုးသားနှင့် အမျိုးသမီး			

ကြီးဝကျေးရွာ၏ ကျေးရွာလက်စွဲစာအုပ်ပြုလုပ်ခြင်း
မှတ်တမ်းခါတ်ပုံများ



ဦးစားပေးလုပ်ငန်းများ၏ အကျဉ်းချုပ်ဇယား

စဉ်	ဦးစားပေးအဆင့်	ဦးစားပေးလုပ်ငန်းစဉ်များ
၀၁	ပထမ	စုရပ်ဆောင်
၂	ဒုတိယ	ဆိုလာရောင်စနစ်
၃	တတိယ	အားကစားကွင်း
၄	စတုတ္ထ	ကွန်ကရစ်တံတား
၅	ပဉ္စမ	မူလတန်းကျောင်းပြုပြင်ခြင်း
၆	ဆဋ္ဌမ	အထက်တန်းကျောင်းဆောင်
၇	သတ္တမ	ရောင်းကွဲတံတား
၈	အဋ္ဌမ	ကွန်ကရစ်ရေမြောင်း
၉	နဝမ	အာဟာရဆောင်

လူထုဝန်ထမ်းချိမ်းစနစ်လက်စွဲ

အပိုင်း ၃ ၉.၉.၂၀၁၅

ပုံစံ - ၈-၁၂ - အစည်းအဝေးထောက်ရောက်သူများ (FORM PC 12)

အစည်းအဝေးခေါင်းစဉ်: အစည်းအဝေးအကျဉ်းချုပ် အချက်အလက်များနှင့် အချက်အလက်များကို အကျဉ်းချုပ်ဖော်ပြရန် အစည်းအဝေးအကျဉ်းချုပ် အချက်အလက်များကို အကျဉ်းချုပ်ဖော်ပြရန် အစည်းအဝေးအကျဉ်းချုပ် အချက်အလက်များကို အကျဉ်းချုပ်ဖော်ပြရန်

ရက်စွဲ: ၁၈. ၁၂. ၂၀၁၅

အစည်းအဝေးအကျဉ်းချုပ် အချက်အလက်များကို အကျဉ်းချုပ်ဖော်ပြရန်

စဉ်	အမည်	ကျား	မ	အိမ်ထောင်စုဝန်ထမ်း	ကျေးဇူးတင်	ကျေးဇူးတင်	ကျေးဇူးတင်	ကျေးဇူးတင်
၁	ဦးသန်းဦး	✓		✓	✓	✓	✓	လက်မှတ်
၂	ဦးကျော်လင်း	✓		✓	✓	✓	✓	လက်မှတ်
၃	ဦးအောင်အောင်	✓		✓	✓	✓	✓	လက်မှတ်
၄	ဦးကျော်စွာ	✓		✓	✓	✓	✓	လက်မှတ်
၅	ဦးအောင်အောင်	✓		✓	✓	✓	✓	လက်မှတ်
၆	ဦးအောင်အောင်	✓		✓	✓	✓	✓	လက်မှတ်
၇	ဦးအောင်အောင်	✓		✓	✓	✓	✓	လက်မှတ်
၈	ဦးအောင်အောင်	✓		✓	✓	✓	✓	လက်မှတ်
၉	ဦးအောင်အောင်	✓		✓	✓	✓	✓	လက်မှတ်
၁၀	ဦးအောင်အောင်	✓		✓	✓	✓	✓	လက်မှတ်
၁၁	ဦးအောင်အောင်	✓		✓	✓	✓	✓	လက်မှတ်
၁၂	ဦးအောင်အောင်	✓		✓	✓	✓	✓	လက်မှတ်
၁၃	ဦးအောင်အောင်	✓		✓	✓	✓	✓	လက်မှတ်
၁၄	ဦးအောင်အောင်	✓		✓	✓	✓	✓	လက်မှတ်
၁၅	ဦးအောင်အောင်	✓		✓	✓	✓	✓	လက်မှတ်
၁၆	ဦးအောင်အောင်	✓		✓	✓	✓	✓	လက်မှတ်
၁၇	ဦးအောင်အောင်	✓		✓	✓	✓	✓	လက်မှတ်
၁၈	ဦးအောင်အောင်	✓		✓	✓	✓	✓	လက်မှတ်
၁၉	ဦးအောင်အောင်	✓		✓	✓	✓	✓	လက်မှတ်
၂၀	ဦးအောင်အောင်	✓		✓	✓	✓	✓	လက်မှတ်

(၁) အိမ်ထောင်စုဝန်ထမ်းချိမ်းစနစ်လက်စွဲ အပိုင်း ၃ အစည်းအဝေးအကျဉ်းချုပ် အချက်အလက်များကို အကျဉ်းချုပ်ဖော်ပြရန်

ပုံစံ - ၀-၁၂ - အစည်းအဝေးဆောင်ရွက်သူများ (FORM PC 12)

လယ်ညွှန်း၊ စီမံကိန်း၊ အစည်းအဝေးအားလုံးတွင် အသုံးပြုရန်၊ ဂုဏ်ထူးဆောင်များက ဝေဖန်ရာတွင် တွင်းဆင်းစဉ် စစ်ဆေး၍ ပုံစံ ၂ စီမံကိန်းစာရွက်ပုံနှိပ်ရေးဥပဒေအောက်တွင် အစည်းအဝေးဆောင်ရွက်သူများကို ဖြည့်သွင်းရန်

စည်းရုံးရေးမှူးအမည် နော် နီ (၁၈၁၅)

မှတ်စွဲ: ၁၈.၁၂.၂၀၁၅	စီမံကိန်းစာရွက်ပုံနှိပ်ရေးဥပဒေ (ပ)	အောက်ပိုင်း(၂) □	အောက်ပိုင်း(၃) □	အောက်ပိုင်း(၄) □
ပြည်နယ်/တိုင်းဒေသကြီး: မကွေး	မြို့နယ်: မောင်လွင်္ဂါ	ကျေးရွာအုပ်စု: မြို့ ၀	ကျေးရွာအုပ်စု: မြို့ ၀	ကျေးရွာ: မြို့ ၀

အစည်းအဝေးခေါင်းစဉ်: ကျေးရွာအုပ်စုကြီးတစ်ခု၏ စာရွက်ပုံနှိပ်ရေးဥပဒေ

စဉ်	အမည်	ကျား (၂)	မ (၂)	အိမ်ထောင်စုရပ်ကွက် (၂)	လက်မှတ်	လက်မှတ်
၁.	စာရွက်ပုံနှိပ်ရေးဥပဒေ	၂	၂	၂	မ	လက်မှတ်
၂.	စာရွက်ပုံနှိပ်ရေးဥပဒေ	၂	၂	၂	မ	လက်မှတ်
၃.	စာရွက်ပုံနှိပ်ရေးဥပဒေ	၂	၂	၂	မ	လက်မှတ်
၄.	စာရွက်ပုံနှိပ်ရေးဥပဒေ	၂	၂	၂	မ	လက်မှတ်
၅.	စာရွက်ပုံနှိပ်ရေးဥပဒေ	၂	၂	၂	မ	လက်မှတ်
၆.	စာရွက်ပုံနှိပ်ရေးဥပဒေ	၂	၂	၂	မ	လက်မှတ်
၇.	စာရွက်ပုံနှိပ်ရေးဥပဒေ	၂	၂	၂	မ	လက်မှတ်
၈.	စာရွက်ပုံနှိပ်ရေးဥပဒေ	၂	၂	၂	မ	လက်မှတ်
၉.	စာရွက်ပုံနှိပ်ရေးဥပဒေ	၂	၂	၂	မ	လက်မှတ်
၁၀.	စာရွက်ပုံနှိပ်ရေးဥပဒေ	၂	၂	၂	မ	လက်မှတ်
၁၁.	စာရွက်ပုံနှိပ်ရေးဥပဒေ	၂	၂	၂	မ	လက်မှတ်
၁၂.	စာရွက်ပုံနှိပ်ရေးဥပဒေ	၂	၂	၂	မ	လက်မှတ်
၁၃.	စာရွက်ပုံနှိပ်ရေးဥပဒေ	၂	၂	၂	မ	လက်မှတ်
စုစုပေါင်း		၂၃	၂၃	၂၃		

(၁) အိမ်ထောင်စုရပ်ကွက်ပုံစံ၊ အမျိုးသား/အမျိုးသမီး၊ အိမ်ထောင်စု တစ်ခုကို တိုင်းပေးပြီးထည့်သွင်းရန်အတွက် အောက်ဖြစ်ပါ။

ပုံစံ - ၈-၁၂ - အစည်းအဝေးထက်ရောက်သူများ (FORM PC 12)

လက်ညှိုး၊ လက်ခုပ်၊ လက်ခုပ်၊ အစည်းအဝေးအားလုံးတွင် အသုံးပြုရန်၊ ပူးပေါင်းဆောင်ရွက်မှုများ စတင်ချုပ်ဆို ကွင်းဆင်းစဉ် စစ်ဆေးရန် ပုံစံ ၂ စီမံကိန်းတော်များအချိန်ဇယား၏ အစည်းအဝေးထက်ရောက်သူများအားလုံးကို ခြုံငုံသွင်းရန်

စည်းရုံးရေးမှူးအမည် ဒေါ်နီလာအေး

ရက်စွဲ၊ ၁၈. ၁၂. ၂၀၁၅

ပြည်နယ်/ တိုင်းဒေသကြီး၊ မကွေး

စီမံကိန်းအင်အားအမှတ်(၆)၊ (၇)၊ (၈)၊ (၉)၊ (၁၀)၊ (၁၁)၊ (၁၂)၊ (၁၃)၊ (၁၄)၊ (၁၅)၊ (၁၆)၊ (၁၇)၊ (၁၈)၊ (၁၉)၊ (၂၀)၊ (၂၁)၊ (၂၂)၊ (၂၃)၊ (၂၄)၊ (၂၅)၊ (၂၆)၊ (၂၇)၊ (၂၈)၊ (၂၉)၊ (၃၀)

မြို့နယ် စာတူစာရင်း ၂၅၂၀

ကျေးရွာ ၂၅၂၀

အစည်းအဝေးခေါင်းစဉ် တက္ကသိုလ်(၆)၊ (၇)၊ (၈)၊ (၉)၊ (၁၀)၊ (၁၁)၊ (၁၂)၊ (၁၃)၊ (၁၄)၊ (၁၅)၊ (၁၆)၊ (၁၇)၊ (၁၈)၊ (၁၉)၊ (၂၀)၊ (၂၁)၊ (၂၂)၊ (၂၃)၊ (၂၄)၊ (၂၅)၊ (၂၆)၊ (၂၇)၊ (၂၈)၊ (၂၉)၊ (၃၀)

စဉ်	အမည်	ကျား (V)	မ (V)	အိမ်ထောင် စုတိုက်စား ဂုဏ်(၇)၊ (၈)	လူမျိုး	လက်မှတ်
၁	ဒေါ်မောင်		✓	✓	ဗမာ	၁၁၄
၂	မ. သိင်္ဃာ		✓	✓	"	၁၁၄
၃	မ. မောင်		✓	✓	"	၁၁၄
၄	မ. ဦး		✓	✓	"	၁၁၄
၅	မ. ဒေါ်ဦး		✓	✓	"	၁၁၄
၆	မ. ဒေါ်ဦး		✓	✓	"	၁၁၄
၇	မ. ဒေါ်ဦး		✓	✓	"	၁၁၄
၈	မ. ဒေါ်ဦး		✓	✓	"	၁၁၄
၉	မ. ဒေါ်ဦး		✓	✓	"	၁၁၄
၁၀	မ. ဒေါ်ဦး		✓	✓	"	၁၁၄
၁၁	မ. ဒေါ်ဦး		✓	✓	"	၁၁၄
၁၂	မ. ဒေါ်ဦး		✓	✓	"	၁၁၄
၁၃	မ. ဒေါ်ဦး		✓	✓	"	၁၁၄
စုစုပေါင်း		၁၃	၁၃	၁၃		

(၁) အိမ်ထောင်စုစီမံကိန်းမရှိသူများ အချိန်ဇယား/အချိန်ဇယား အိမ်ထောင်စု စာရင်းကို ကိုယ်စားပြုသူသည်ရယူဆောင်ရွက်ရမည်

လူထုဗဟိုပြု စီမံကိန်း၊ စေတနာ့ထူထောင်ရေးအဖွဲ့အစည်း

အစည်းအဝေးမှတ်တမ်း

- အစည်းအဝေး၏ရည်ရွယ်ချက်။ ။ ဒုတိယနှစ် စီမံကိန်းမိတ်ဆက်ခြင်း၊ ကျေးရွာလူထုပူးပေါင်း၍ အခြေအနေ၊ အခက်အခဲများ ဖော်ထုတ်တတ်စေရန်၊ ကျေးရွာ၏ လိုအပ်ချက်များ သိမြင်၍ ဦးစားပေး ရွေးချယ်တတ်ရန်။
- ကျေးရွာအမည်။ ။ ကြီးဝကျေးရွာ
- ကျေးရွာအုပ်စု အမည်။ ။ ကြီးဝကျေးရွာအုပ်စု
- နေရာ။ ။ ကျေးရွာဓမ္မာရုံ
- နေ့စွဲ။ ။ ၁၈.၁၂.၂၀၁၅ အချိန်- နံနက် (၉) နာရီ မှ ညနေ (၅)နာရီထိ။
- တက်ရောက်သူဦးရေ။ ။ ကျား (၃၃)ဦး၊ မ (၆၁)ဦး၊ စုစုပေါင်း (၉၄)ဦး။

အစည်းအဝေးအစီအစဉ်များ

- (၁) ဒုတိယနှစ် စီမံကိန်းလုပ်ငန်း မိတ်ဆက်ခြင်းနှင့် ရည်ရွယ်ချက်အား ရှင်းလင်းခြင်း၊
- (၂) ကျေးရွာစေတနာ့ဝန်ထမ်း ၂ ဦးရွေးချယ်ခြင်း၊
- (၃) Social Map & Resource Map ဆွဲခြင်း/ ဥစ္စာဓာတ် ကြွယ်ဝမှုကို သတ်မှတ်ခြင်း၊
- (၄) အမျိုးသား၊အမျိုးသမီးများ၏ တနေ့တာအချိန်ဇယား ရေးဆွဲခြင်း၊ ချိတ်ဆက်မှုဖော်ထုတ်ခြင်း
- (၅) ရာသီခွင်ပြ ပြကွဲဒီဇိုင်း ရေးဆွဲခြင်း / Cobweb ဖော်ပြခြင်း၊
- (၆) ကျေးရွာသမိုင်းကြောင်း ဖော်ထုတ်ရေးသားခြင်း။

ဆွေးနွေးချက်များ။

အစည်းအဝေးကိုတွင် နံနက် (၉) နာရီမှ စတင်ကျင်းပကာ စီမံကိန်းဝန်ထမ်းမှ အဖွင့်အမှာစကားပြောပြီး စီမံကိန်းစက်ဝန်းကို ရှင်းလင်းပြပါသည်။ ထို့နောက် စေတနာ့ အကျိုးဆောင်၏ အရည်အချင်းများ၊ လုပ်ဆောင်ရမည့်တာဝန် ဝတ္တရားများကို ရှင်းပြပြီးအများဆန္ဒနှင့်အညီစေတနာ့အကျိုးဆောင်ဦးသက်နာင်ဦးဒေါ်အေးအေး တို့ကို ရွေးချယ်ခဲ့ပါသည်။

ထို့နောက် Social Map & Resource Map ကို ကျေးရွာလူထုကိုယ်တိုင် ဖော်ထုတ်ရေးဆွဲပြီး၊ ဥစ္စာဓာတ် ကြွယ်ဝမှုကို သတ်မှတ်မှတ်ကြပါသည်။

ထို့နောက် အမျိုးသား၊အမျိုးသမီးများ၏ တနေ့တာအလုပ်ချိန်ဇယား၊ ရေးဆွဲခြင်း၊ ကျေးရွာအတွင်းရှိ အဖွဲ့အစည်းဆိုင်ရာချိတ်ဆက်မှုကို ဖော်ထုတ်ကြပါသည်။ ၎င်းနောက် ရာသီခွင်ပြ ပြက္ခဒိန်ကို အစည်းဝေးတက်ရောက်လာသူများနှင့်ရေးဆွဲကြပြီး အမျိုးသား၊ အမျိုးသမီးတို့၏ အခန်းကဏ္ဍကို ခေါင်းစဉ် (၈) ခုအပေါ်အခြေခံ၍ ဖော်ထုတ်ဆွေးနွေးပြီး အမျိုးသား၊ အမျိုးသမီးတို့၏ အခန်းကဏ္ဍ ကွာခြားမှုများကို ဝိမံကိန်းဝန်ထမ်းမှ Gender နှင့် Sex ရွှေ့ထောင့်တို့နှင့် ချိတ်ဆက် ရှင်းပြပါသည်။

ညနေ(၅) နာရီတွင် အစည်းအဝေးကို အောင်မြင်စွာရပ်သိမ်းခဲ့ပါသည်။

အစည်းအဝေးဆုံးဖြတ်ချက်များ။

(၁) စေတနာ့အကျိုးဆောင် ဦးသက်နောင်ဦးနှင့်ဒေါ်အေးအေးတို့ကိုအများဆန္ဒနှင့် ရွေးချယ်ခဲ့ပါသည်။

မှတ်တမ်းတင်သူ

Lor.

ဒေါ်နီလာဆွေ

လူထုစည်းရုံးရေးဦးစီးဌာန

വേദാന്തപ്രതിബന്ധനകൾ
 തിരുവനന്തപുരം 19.12.2019

ക്രമം - 102 - അയ്യപ്പൻമാർക്കുള്ള (FORM PC 12)

പേര്: ശ്രീമതി അമ്മ വയസ്സ്: 45 താഴ്വര: 1 മതം: ഹിന്ദു തിരുവനന്തപുരം ജില്ലാ കലാലയം

മതം: ഹിന്ദു

തീയതി: 19.12.2019

പേര്: ശ്രീമതി അമ്മ

മതം: ഹിന്ദു തിരുവനന്തപുരം ജില്ലാ കലാലയം

അയ്യപ്പൻമാർക്കുള്ള തിരുവനന്തപുരം ജില്ലാ കലാലയം

ക്രമം	പേര്	വയസ്സ്	മതം	താഴ്വര	മതം	മതം	മതം
1	ശ്രീമതി അമ്മ	45	ഹിന്ദു	1	ഹിന്ദു	ഹിന്ദു	ഹിന്ദു
2	ശ്രീമതി അമ്മ	45	ഹിന്ദു	1	ഹിന്ദു	ഹിന്ദു	ഹിന്ദു
3	ശ്രീമതി അമ്മ	45	ഹിന്ദു	1	ഹിന്ദു	ഹിന്ദു	ഹിന്ദു
4	ശ്രീമതി അമ്മ	45	ഹിന്ദു	1	ഹിന്ദു	ഹിന്ദു	ഹിന്ദു
5	ശ്രീമതി അമ്മ	45	ഹിന്ദു	1	ഹിന്ദു	ഹിന്ദു	ഹിന്ദു
6	ശ്രീമതി അമ്മ	45	ഹിന്ദു	1	ഹിന്ദു	ഹിന്ദു	ഹിന്ദു
7	ശ്രീമതി അമ്മ	45	ഹിന്ദു	1	ഹിന്ദു	ഹിന്ദു	ഹിന്ദു
8	ശ്രീമതി അമ്മ	45	ഹിന്ദു	1	ഹിന്ദു	ഹിന്ദു	ഹിന്ദു

1 6 7

လူထုဝင်္ဂရွယ်စုံစာတမ်း ()
 အမှတ် - ၃ ၂၉.၂၀၁၅ ()

ပုံစံ - ၀-၁၂ - တစ်စုံတစ်ရာစာတမ်း (FORM PC 12)

ပိုင်ဆိုင်မှု စိစစ်ခြင်း အစဉ်အဆက်အတွက် ပုံစံ ၁၂ ဖြစ်သည့် အချက်အလက်များကို စိစစ်ခြင်းအတွက် ဖြည့်စွက်ရမည်။

အမည် - **အိုင်အိုင်အိုင်**
 ဖွဲ့စည်းရက် - **၁၉.၀၈.၂၀၁၆**
 နေအိမ်အမှတ် - **၁၀၀**
 နေရာ - **အင်းစိန်**
 မြို့နယ် - **အင်းစိန်မြို့နယ်**
 ဝယ်ယူရက် - **၁၉.၀၈.၂၀၁၆**
 ဝယ်ယူရက် (၂) ဝယ်ယူရက် (၃)

အချက်အလက်စာတမ်း စိစစ်ခြင်း အစဉ်အဆက်

စဉ်	အမည်	ကျား (✓)	မ (✓)	အခြား (✓)	အခြားအမျိုးအမည် (✓)	လူမျိုး	လက်မှတ်
၁	အိုင်အိုင်အိုင်	✓				ဗမာ	စိစစ်
၂	အိုင်အိုင်အိုင်	✓				"	စိစစ်
၃	အိုင်အိုင်အိုင်	✓				"	စိစစ်
၄	အိုင်အိုင်အိုင်	✓				"	စိစစ်
၅	အိုင်အိုင်အိုင်	✓				"	စိစစ်
၆	အိုင်အိုင်အိုင်	✓				"	စိစစ်
၇	အိုင်အိုင်အိုင်	✓				"	စိစစ်
၈	အိုင်အိုင်အိုင်	✓				"	စိစစ်
၉	အိုင်အိုင်အိုင်	✓				"	စိစစ်
၁၀	အိုင်အိုင်အိုင်	✓				"	စိစစ်
၁၁	အိုင်အိုင်အိုင်	✓				"	စိစစ်
၁၂	အိုင်အိုင်အိုင်	✓				"	စိစစ်
		၁၂	၁၂				

အချက်အလက်စာတမ်း စိစစ်ခြင်း အစဉ်အဆက် အတွက် ဖြည့်စွက်ရမည်။

လူထုဝန်ထမ်းချိမ်းညှိရေးဦးစီးဌာန
အမှတ် - ၃၂ ဇ.၆.၂၀၁၅

ပုံစံ - ၁၁၂ - အမည်အတော်အရပ်ရပ်များ (FORM PC 12)

အမည်အတော်အရပ်ရပ်များ ဖြည့်စွက်ရန်အတွက် ဤပုံစံကို အသုံးပြုရမည်။ အမည်အတော်အရပ်ရပ်များကို ဖြည့်စွက်ရာတွင် အမှတ်အသားများကို မှန်ကန်စွာ ဖြည့်စွက်ရမည်။

အမည်အတော်အရပ်ရပ်များ - အမည်အတော်အရပ်ရပ်များ

ရက်စွဲ - ၁၉. ၁၂. ၂၀၁၈

အရပ်ရပ်အမှတ် - ၁၀၀

အမည်အတော်အရပ်ရပ်များ (၁) အမည်အတော်အရပ်ရပ်များ (၂) အမည်အတော်အရပ်ရပ်များ (၃)

အမည်အတော်အရပ်ရပ်များ - ၁၀၀

အမည်အတော်အရပ်ရပ်များ - ၁၀၀

အမည်အတော်အရပ်ရပ်များ - ၁၀၀

အမည်အတော်အရပ်ရပ်များ ဖြည့်စွက်ရန်အတွက် ပုံစံအတိုင်း ဖြည့်စွက်ရမည်။

အမှတ်	အမည်အတော်အရပ်ရပ်များ	အမည်အတော်အရပ်ရပ်များ (၁)	အမည်အတော်အရပ်ရပ်များ (၂)	အမည်အတော်အရပ်ရပ်များ (၃)	အမည်အတော်အရပ်ရပ်များ	အမည်အတော်အရပ်ရပ်များ	အမည်အတော်အရပ်ရပ်များ
၁	အမည်အတော်အရပ်ရပ်များ	✓	✓	✓	✓	✓	✓
၂	အမည်အတော်အရပ်ရပ်များ	✓	✓	✓	✓	✓	✓
၃	အမည်အတော်အရပ်ရပ်များ	✓	✓	✓	✓	✓	✓
၄	အမည်အတော်အရပ်ရပ်များ	✓	✓	✓	✓	✓	✓
၅	အမည်အတော်အရပ်ရပ်များ	✓	✓	✓	✓	✓	✓
၆	အမည်အတော်အရပ်ရပ်များ	✓	✓	✓	✓	✓	✓
၇	အမည်အတော်အရပ်ရပ်များ	✓	✓	✓	✓	✓	✓
၈	အမည်အတော်အရပ်ရပ်များ	✓	✓	✓	✓	✓	✓
၉	အမည်အတော်အရပ်ရပ်များ	✓	✓	✓	✓	✓	✓
၁၀	အမည်အတော်အရပ်ရပ်များ	✓	✓	✓	✓	✓	✓
၁၁	အမည်အတော်အရပ်ရပ်များ	✓	✓	✓	✓	✓	✓
၁၂	အမည်အတော်အရပ်ရပ်များ	✓	✓	✓	✓	✓	✓

ရက်စွဲ - ၁၉. ၁၂. ၂၀၁၈

အရပ်ရပ်အမှတ် - ၁၀၀

အမည်အတော်အရပ်ရပ်များ - ၁၀၀

အမည်အတော်အရပ်ရပ်များ - ၁၀၀

အမည်အတော်အရပ်ရပ်များ - ၁၀၀

လူထုဝန်ထမ်းချိမ်းမိတ်နည်းစနစ်များ
အပိုင်း-၃ ၉.၉.၂၀၁၅

ပုံစံ ၁၀၂ - အလုပ်အကိုင်အစီအစဉ်များ (FORM PG 12)

ပထမဦးစွာ ဝန်ထမ်း အလုပ်အကိုင်အစီအစဉ်များကို အလုပ်အကိုင်အစီအစဉ်များနှင့် အညီအညွတ်စွာ စစ်ဆေးပြီးမှ ဝန်ထမ်းများကို အလုပ်အကိုင်အစီအစဉ်များတွင် အလုပ်အကိုင်အစီအစဉ်များ ပြုလုပ်ရန်အတွက် ခွင့်ပြုချက်ပေးရမည်။

ဝန်ထမ်းများ၏ အလုပ်အကိုင်အစီအစဉ်များကို စစ်ဆေးရန်အတွက်
ရက်စွဲ ၁၉.၁၂.၂၀၁၅

ဝန်ထမ်းအရင်းအမြစ်များ (၂) ခု ဝန်ထမ်းအရင်းအမြစ်များ (၂) ခု စစ်ဆေးရန်အတွက် ဝန်ထမ်းများ၏ အလုပ်အကိုင်အစီအစဉ်များကို စစ်ဆေးရန်အတွက် ဝန်ထမ်းများ၏ အလုပ်အကိုင်အစီအစဉ်များကို စစ်ဆေးရန်အတွက် ဝန်ထမ်းများ၏ အလုပ်အကိုင်အစီအစဉ်များကို စစ်ဆေးရန်အတွက်

ဝန်ထမ်းအရင်းအမြစ်များ (၂) ခု ဝန်ထမ်းအရင်းအမြစ်များ (၂) ခု စစ်ဆေးရန်အတွက် ဝန်ထမ်းများ၏ အလုပ်အကိုင်အစီအစဉ်များကို စစ်ဆေးရန်အတွက် ဝန်ထမ်းများ၏ အလုပ်အကိုင်အစီအစဉ်များကို စစ်ဆေးရန်အတွက်

ဝန်ထမ်းအရင်းအမြစ်များ (၂) ခု ဝန်ထမ်းအရင်းအမြစ်များ (၂) ခု စစ်ဆေးရန်အတွက် ဝန်ထမ်းများ၏ အလုပ်အကိုင်အစီအစဉ်များကို စစ်ဆေးရန်အတွက် ဝန်ထမ်းများ၏ အလုပ်အကိုင်အစီအစဉ်များကို စစ်ဆေးရန်အတွက်

ကျေးဇူးပြု၍ ဝန်ထမ်းများ၏ အလုပ်အကိုင်အစီအစဉ်များကို စစ်ဆေးရန်အတွက် ဝန်ထမ်းများ၏ အလုပ်အကိုင်အစီအစဉ်များကို စစ်ဆေးရန်အတွက်

စာမျက်နှာ	အမည်	ကျား (✓)	မ (✓)	အလုပ်အကိုင်အစီအစဉ်များ (၂) ခု	အလုပ်အကိုင်အစီအစဉ်များ (၂) ခု	အလုပ်အကိုင်အစီအစဉ်များ (၂) ခု	အလုပ်အကိုင်အစီအစဉ်များ (၂) ခု
၁	ဒေါ်အေး	✓		✓	မ	မ	မ
၂	ဒေါ်အောင်အေး	✓		✓	မ	မ	မ
၃	ဒေါ်အေး	✓		✓	မ	မ	မ
၄	ဒေါ်အောင်အေး	✓		✓	မ	မ	မ
၅	ဒေါ်အေး	✓		✓	မ	မ	မ
၆	ဒေါ်အောင်အေး	✓		✓	မ	မ	မ
၇	ဒေါ်အေး	✓		✓	မ	မ	မ
၈	ဒေါ်အောင်အေး	✓		✓	မ	မ	မ
၉	ဒေါ်အေး	✓		✓	မ	မ	မ
၁၀	ဒေါ်အောင်အေး	✓		✓	မ	မ	မ
၁၁	ဒေါ်အေး	✓		✓	မ	မ	မ
၁၂	ဒေါ်အောင်အေး	✓		✓	မ	မ	မ
၁၃	ဒေါ်အေး	✓		✓	မ	မ	မ

စာမျက်နှာ ၁၃

လူထုဗဟိုပြု စီမံကိန်း၊ စေတနာ့ထူထောင်ရေးအဖွဲ့အစည်း

အစည်းအဝေးမှတ်တမ်း

- အစည်းအဝေး၏ရည်ရွယ်ချက်။ ။ စီမံကိန်းလုပ်ငန်းခွဲရွေးချယ်ရန်၊ စီမံကိန်းလုပ်ငန်းခွဲ ခန့်မှန်းကုန်ကျစရိတ်တွက်ချက်ရန်။
- ကျေးရွာအမည်။ ။ ကြီးဝကျေးရွာ
- ကျေးရွာအုပ်စု အမည်။ ။ ကြီးဝကျေးရွာအုပ်စု
- နေရာ။ ။ ကျေးရွာခမ္ဘာရုံ
- နေ့စွဲ။ ။ ၁၉.၁၂.၂၀၁၅ အချိန်- နံနက် (၉) နာရီ မှ ညနေ (၅)နာရီထိ။
- တက်ရောက်သူဦးရေ။ ။ ကျား (၂၁)ဦး၊ မ (၆၃)ဦး၊ စုစုပေါင်း (၈၄)ဦး။

အစည်းအဝေးအစီအစဉ်များ

- (၁) လုပ်ငန်းလိုအပ်ချက်ဖော်ထုတ်ခြင်းနှင့် ဦးစားပေးလုပ်ငန်းရွေးချယ်ခြင်း။
- (၂) ခန့်မှန်းကုန်ကျစရိတ်တွက်ချက်ခြင်း။
- (၃) ကျေးရွာစီမံကိန်း အထောက်အကူပြုကော်မတီဖွဲ့စည်းခြင်း။
- (၄) ပြဿနာသစ်ပင်ရေးဆွဲခြင်း။
- (၅) ပြဿနာဖြေရှင်းမှုစက်ဝန်း ရေးဆွဲခြင်း။
- (၆) အိပ်မက်မြေပုံရေးဆွဲခြင်း။

ဆွေးနွေးချက်များ။

အစည်းအဝေးကိုတွင်နံနက်(၉)နာရီမှစတင်ကျင်းပကာ စီမံကိန်းဝန်ထမ်းမှ အဖွင့်အမှာစကားပြော ကြားပြီးနောက် ကျေးရွာ၏ အခက်အခဲများ ဖော်ထုတ်ကာ ဦးစားပေးလုပ်ငန်းများ ရွေးချယ်ရာ၌ ဦးစားပေး(၁)ကျေးရွာစုရပ်ဆောင်း၊(၂)ဆိုလာရောင်စနစ်၊(၃)အားကစားကွင်း၊(၄)ကွန်ကရစ်တံတား၊(၅) မူလတန်းကျောင်းပြုပြင်ခြင်း၊(၆)အထက်တန်းကျောင်းဆောင်၊(၇)ချောင်းကူးတံတား၊(၈)ကွန်ကရစ်ရေ မြောင်း၊(၉)အာဟာရဆောင်တို့ကို နှိုင်းယှဉ်ရွေးချယ်ခဲ့ပါသည်။ထို့နောက် ဦးစားပေးလုပ်ငန်းအား ခန့်မှန်း ကုန်ကျမှု ငွေအားပူးပေါင်းတွက်ချက်ကြပါသည်။

ကျေးရွာ၏ကိုယ်စားဦးဆောင်အကောင်အထည်ဖော်မည့်ကော်မတီရွေးချယ်ရာတွင်(ကျေးရွာစီမံကိန်း အထောက်အကူပြုကော်မတီဥက္ကဋ္ဌ)ဦးမြင့်လှိုင်၊ဒေါ်မြင့်မြင့်အေး၊(ငယ်ယူရေးဆပ်ကော်မတီ)တွင်ဦးဇော်ဝင်း၊ ဦးခင်မောင်တိုး၊ဒေါ်ဌေးဌေးမြင့်၊ (စောင့်ကြည့်ကြီးကြပ်ရေးဆပ်ကော်မတီ)တွင်ဦးသန်းရှိန်၊ဒေါ်သိန်းလင်း၊ (လည်ပတ်ထိန်းသိမ်းရေးဆပ်ကော်မတီ)တွင်ဦးဝေရီမောင်၊ဒေါ်ပြုံး၊(အကြံပြုဖြေရှင်းရေးဆပ်ကော်မတီ)တွင်ဦးဝင်းမြင့်၊ဒေါ်စန်းတင်၊ဘဏ္ဍာရေးစာရေးအဖြစ်ဒေါ်ဝင်းဝင်းနိုင်နှင့်အုပ်စုအဆင့်ကိုယ်စားလှယ်ဒေါ်အေးမာ တို့အားအများဆန္ဒနှင့်အညီရွေးချယ်ခဲ့ပါ သည်။

စုရပ်ဆောင်မရှိခြင်း ပြဿနာသစ်ပင်ကိုရေးဆွဲပြီး ပြဿနာဖြစ်ရခြင်း အကြောင်းတရားများကို ဆွေးနွေးဖော်ထုတ် ကြပါသည်။ ဖြစ်ပေါ်လာသည့် အကျိုးဆက်များကိုလည်း ဖော်ထုတ်တင်ပြခဲ့ပြီး ၎င်းပြဿနာအား ဖြေရှင်းနှိုင်းမည့် နည်းလမ်းများကို ရှင်းလင်းဆွေးနွေးဖော်ထုတ်ခဲ့ပါသည်။

ထို့နောက် အနာဂါတ်ပုံရိပ်မြေပုံကို ရေးဆွဲကြပါသည်။ ညနေ(၅) နာရီတွင် အစည်းအဝေးကို အောင်မြင်စွာ ရုပ်သိမ်းခဲ့ပါသည်။

အစည်းအဝေးဆုံးဖြတ်ချက်များ။

(၁)ဦးစားပေးလုပ်ငန်းခွဲ(၉)ခုကိုအများဆန္ဒနှင့်ရွေးချယ်ခဲ့ပြီးစုရပ်ဆောင်ဆောက်လုပ်ခြင်းလုပ်ငန်းအတွက် ခန့်မှန်းကုန်ကျငွေ ကျပ်သိန်း (၈၆)တိတိကို ဆွေးနွေးဆုံးဖြတ်ခဲ့ကြပါသည်။

(၂) ကျေးရွာစီမံကိန်းအထောက်အကူပြုကော်မတီ(၁၅)ဦးကိုအများဆန္ဒနှင့် ရွေးချယ်ခဲ့ပါ။

မှတ်တမ်းတင်သူ
Len
ဒေါ်နီဇာဆွေ
မူထုစုစုစုရုံးရှေးဦးစွာ

လူထုဗဟိုပြု စီမံကိန်း၊ စေတနာ့ထူရှာမြို့နယ်

အစည်းအဝေးမှတ်တမ်း

အစည်းအဝေး၏ရည်ရွယ်ချက်။ ။ ဒုတိယနှစ် စီမံကိန်း အုပ်စုအဆင့် ခန့်မှန်းကုန်ကျငွေ တွက်ချက်ခြင်း၊ အုပ်စုအဆင့် လုပ်ငန်းသတ်မှတ်ခြင်းနှင့် အုပ်စုစီမံကိန်း အထောက်အကူပြု ကော်မတီဖွဲ့စည်းခြင်း။

ကျေးရွာအမည်။ ။ ကြီးဝကျေးရွာ

ကျေးရွာအုပ်စု အမည်။ ။ ကြီးဝကျေးရွာအုပ်စု

ဇနရာ။ ။ ကျေးရွာဓမ္မာရုံ

နေ့စွဲ။ ။ ၂.၁.၂၀၁၆ အချိန်- နံနက် (၉) နာရီ ၊မှ (၁၁)နာရီအထိ

တက်ရောက်သူဦးရေ။ ။ ကျား (၅)ဦး၊ မ (၆)ဦး၊ စုစုပေါင်း (၁၁)ဦး

အစည်းအဝေးအစီအစဉ်များ

(၁) အုပ်စုအဆင့် စီမံကိန်းအထောက်အကူပြု ကော်မတီဖွဲ့စည်းခြင်း။

(၂) ဒုတိယနှစ် တစ်ရွာချင်းစီ၏ စီမံကိန်းလုပ်ငန်းများအပေါ် သုံးသပ်ခြင်း။

(၃) အုပ်စုအတွင်း ရရှိမည့် လုပ်ငန်းသုံးငွေနှင့် လုပ်ငန်းလုပ်ဆောင်ကုန်ကျငွေ ပမာဏကို သုံးသပ်ခြင်း။

ဆွေးနွေးချက်များ။

(၁)အစည်းအဝေးကိုကျေးရွာဓမ္မာရုံတွင် နံနက်(၉)နာရီမှစတင်ကျင်းပကာစီမံကိန်း ဝန်ထမ်းမှ အဖွင့်အမှာစကားပြောကြားပြီးကျေးရွာ(၂)ရွာမှ တက်ရောက်လာသော ကိုယ်စားလှယ်များအား အုပ်စုအဆင့်စီမံကိန်းအထောက်အကူပြုကော်မတီ၏ဖွဲ့ စည်းပုံနှင့်တာဝန်ဝတ္တရားများကိုCF/TFတို့မှရှင်းပြပြီးအုပ်စုအဆင့်ကော်မတီဖွဲ့စည်း ခြင်း။

(၂)နည်းပညာလက်ထောက်မှူးမှတစ်ရွာချင်းစီ၏ဦးစားပေးလုပ်ငန်းနှင့်ကုန်ကျငွေ များကို ရှင်းလင်းသုံးသပ်ပြခြင်း။

(၃) ၎င်းနောက်အုပ်စုကိုယ်စားလှယ်များမှလုပ်ငန်းနှင့်ငွေကြေးရွေးချယ်ညှိနှိုင်းသပ်
မှတ်ခြင်း။

အစည်းအဝေးဆုံးဖြတ်ချက်များ။

(၁) အုပ်စုဆင့်စီမံကိန်းအထောက်အကူပြုကော်မတီဥက္ကဋ္ဌအဖြစ် အင်းကုန်းကျေးရွာမှ
ဦးစိုးမြင့်နှင့်ကြီးဝကျေးရွာမှ ဒေါ်မြင့်မြင့်အေး၊ အုပ်စုဘဏ္ဍာရေးဆပ်ကော်မတီဥက္ကဋ္ဌကို ကြီးဝကျေး
ရွာမှဦးမြင့်လှိုင်၊ အုပ်စုဘဏ္ဍာရေးစာရင်းကိုင်ကိုအင်းကုန်းကျေးရွာမဒေါ်ဝင်းဝင်းချို၊ အုပ်စု
ဘဏ္ဍာရေးအဖွဲ့ဝင်ကိုကြီးဝကျေးရွာမှဒေါ်အေးမာ၊ အုပ်စုဆင့်စီမံကိန်းအထောက်အကူ
ပြုကော်မတီအဖွဲ့ဝင်ကိုအင်းကုန်းကျေးရွာမှဦးအောင်ကျော်မျိုးတို့အားအများဆန္ဒနှင့်အညီရွေး
ချယ်ခဲ့ပါသည်။

(၂) ကြီးဝကျေးရွာ၏ပထမဦးစားပေးလုပ်ငန်းမှာစုရပ်ဆောင်ဆောက်လုပ်ခြင်း၊ အင်းကုန်း
ကျေးရွာ၏ပထမဦးစားပေးလုပ်ငန်းမှာရွာတွင်းကျောက်ခင်းလမ်း လုပ်ငန်းတို့ဖြစ်ပါသည်။

(၃) အုပ်စုအဆင့်တွင်ကြီးဝကျေးရွာ၏ပထမဦးစားပေးလုပ်ငန်းဖြစ်သောစုရပ်ဆောင်ဆောက်လုပ်ခြ
င်းလုပ်ငန်းအား(၈၆)သိန်းကျပ်၊ အင်းကုန်းကျေးရွာ၏ပထမဦးစားပေးလုပ်ငန်းဖြစ်သော ရွာတွင်းလမ်း
ကျောက်ခင်းခြင်းလုပ်ငန်းအား(၁၀၆)သိန်းကျပ်တိတိတို့ကို အတည်ပြု ဆုံးဖြတ်ခဲ့ပါသည်။

နံနက်(၁၁) နာရီတွင် အစည်းအဝေးကို အောင်မြင်စွာ ရုပ်သိမ်းခဲ့ပါသည်။

မှတ်တမ်းတင်သူ

Lar.

ဒေါ်ခွဲမာမာ

လူထုစည်းရုံးရေးဦးစီးဌာန



နောက်ဆက်တွဲ (၄) ခြားနားသောအပိုင်းများအတွက် ဦးစားပေးဖွံ့ဖြိုးရေးလုပ်ငန်းစဉ်များ အနှစ်ချုပ်

မူရင်းသည်အား VPSC တွင်ထားရှိရပါမည်။ အခြားဌာနများနှင့် ညှိနှိုင်းရန်အတွက် မိတ္တူအား TPIC သို့ပို့ရပါမည်။ MIS data အနေဖြင့်သွင်းရန်မလိုအပ်ပါ။

	အဆင့်	လုပ်ငန်း	မည်သူ ဦးစားပေးလဲ	လ / နှစ်	ကျေးဇူးမှ တာဝန်ခံသူ သို့ အုပ်စု	ပြင်ပမှ မည်သူ ထောက်ပံ့မလဲ
အခြေခံအဆောက်အအုံ	၀	စုရည်ဆောင်း	<input checked="" type="checkbox"/> မ <input checked="" type="checkbox"/> ကျား	၂၀၁၆	ကျေးဇူး	ကျေးဇူးမရှိပါ။
	၂		<input type="checkbox"/> မ <input type="checkbox"/> ကျား			
	၃		<input type="checkbox"/> မ <input type="checkbox"/> ကျား			
	၄		<input type="checkbox"/> မ <input type="checkbox"/> ကျား			
	၅		<input type="checkbox"/> မ <input type="checkbox"/> ကျား			
အသက်မွေးဝမ်းကျောင်း/ ပိုက်လိုင်း	၀		<input type="checkbox"/> မ <input type="checkbox"/> ကျား			
	၂		<input type="checkbox"/> မ <input type="checkbox"/> ကျား			
	၃		<input type="checkbox"/> မ <input type="checkbox"/> ကျား			
	၄		<input type="checkbox"/> မ <input type="checkbox"/> ကျား			
	၅		<input type="checkbox"/> မ <input type="checkbox"/> ကျား			
ကျန်းမာရေး နှင့် အာဟာရ			<input type="checkbox"/> မ <input type="checkbox"/> ကျား			
	2		<input type="checkbox"/> မ <input type="checkbox"/> ကျား			
	3		<input type="checkbox"/> မ <input type="checkbox"/> ကျား			
	4		<input type="checkbox"/> မ <input type="checkbox"/> ကျား			
	5		<input type="checkbox"/> မ <input type="checkbox"/> ကျား			
ပညာရေး	၀	မူလတန်းကျောင်းပြင်ဆင်ခြင်း	<input checked="" type="checkbox"/> မ <input checked="" type="checkbox"/> ကျား	၂၀၁၈	ကျေးဇူး	ကျေးဇူးမရှိပါ။
	၂		<input type="checkbox"/> မ <input type="checkbox"/> ကျား			
	၃		<input type="checkbox"/> မ <input type="checkbox"/> ကျား			
	၄		<input type="checkbox"/> မ <input type="checkbox"/> ကျား			
	၅		<input type="checkbox"/> မ <input type="checkbox"/> ကျား			

အခြား	၀	ဆိုင်ရာတစ်ခုခု	<input type="checkbox"/> မ <input type="checkbox"/> ကျား	၂၀၁၇	ကျေးဇူး	ကလေးတို့၏အကျိုး
	၂	အားကစားကွင်း	<input type="checkbox"/> မ <input type="checkbox"/> ကျား	၂၀၁၈	ကျေးဇူး	"
	၃	ကျွန်း ကန်ကုန်ကံတားယံ အဝါ	<input type="checkbox"/> မ <input type="checkbox"/> ကျား	၂၀၀၈	ကျေးဇူး	"
	၄		<input type="checkbox"/> မ <input type="checkbox"/> ကျား			
	၅		<input type="checkbox"/> မ <input type="checkbox"/> ကျား			

VDP အရည်အသွေးထိန်းချုပ်မှု

ထိန်းချုပ်သူ-	ရက်စွဲ-	ရွာ-	VDP ရက်စွဲ-
		မြို့နယ်-	ကျေးရွာအုပ်စု-

(က) မြှုပ်နှံခြင်း (မြို့နယ်အဆင့်)- PC 8 ၏ Data အရ မှန်ကန်မှုရှိကြောင်းစစ်ပါ။

(ခ) အသေးစိတ် စစ်ဆေးခြင်း- တစ်မြို့နယ်တွင် ၁၀ ရွာ မှ ၂၀ ရွာ ကျေးရွာအုပ်စု(VDPs)များကို အရည်အသွေးစစ်ဆေးရန်ရွေးပါ။ တစ်မြို့နယ်တွင် ကျေးရွာ ၂၀ထက်ကျော်လျှင် ကျပန်းနမူနာရွေးပါ။

(၁) VDP စာရွက်စာတမ်းပြီးဆုံးမှုကို စစ်ဆေးပါ။ (OM အရ)

- ပျက်နှာစုံ (အစုံ)
- ဟာတီကာ
- ကျေးရွာအခြေခံ Data
- PSA အကျဉ်းချုပ်နှင့် PRA လုပ်ငန်းစဉ်
- အမျိုးသား/အမျိုးသမီးအဖွဲ့များ၏ အကော်အစဲများ
- ကျေးရွာပျော်ပန်းချက် (ဆွေးနွေးချက်ရလဒ်)
- အမျိုးသား/အမျိုးသမီးအဖွဲ့များသဘောတူထားသည့် နောင်လေးနှစ်အတွက် ဦးစားပေးလုပ်ငန်းများစာရင်း (အခြေခံအဆောက်အအုံ၊ အသက်မွေးမှု၊ ပညာရေး၊ လူမှုရေးထိန်းသိမ်းမှု....)

နောက်ဆက်တွဲများ-

- လူမှုရေးအကဲဖြတ်မှု စာရွက်စာတမ်းဝါတ်ပုံနှင့် PRA လုပ်ငန်းစဉ် (ဖြစ်နိုင်လျှင်)၊ ပြေပုံများ ပါရမည်၊ စည်းစိမ်ပိုင်ဆိုင်မှုအဆင့်၊ venn ပုံ...
- ကျေးရွာစီမံကိန်းရေးဆွဲရေးအစည်းအဝေးမိတ္တူ
- ကျေးရွာ၏အချက်အလက် (PC 1 ပုံစံ)
- ကျေးရွာပျော်ပန်းချက်

(၂) လူမှုရေးအကဲဖြတ်မှုအရည်အသွေးနှင့် VDP စစ်ဆေးပါ။

- VDP တွင်ပါဝင်သောဦးစေ့ (အမျိုးသား/အမျိုးသမီး)-
- လူမှုရေးအကဲဖြတ်မှုအရည်အသွေးနှင့် VDP အတွက် ရက်ပေါင်း-
- PRA ပစ္စည်းများ အသုံးပြုသည့် အရေအတွက်-

- ပါဝင်သောဦးရေနှင့် လုပ်ငန်းများ မှတ်တမ်းတင်ခြင်း (အစည်းအဝေးမှတ်တမ်း၊ အဖွဲ့ခါတ်ပုံ၊ တိုင်းရင်းသားအနည်းစုနှင့် ထိခိုက်လွယ်သော အဖွဲ့များ)
 - အလွန်ကောင်း
 - ကောင်း
 - ညံ့
- လုပ်ငန်းများ မှတ်တမ်းတင်ခြင်းနှင့် အမျိုးသမီးအဖွဲ့အစည်းအဝေး၏ရလဒ် အားခွဲခြားပေးထားသလား။
 - ရှိ
 - မရှိ
- စီမံကိန်းအရေအတွက် (အမျိုးသား/အမျိုးသမီးရွေးချယ်မှုအရေအတွက်)-
- PRAနှင့်သက်ဆိုင်သောအခြား စီမံကိန်းအရေအတွက် (အမျိုးသား/အမျိုးသမီးရွေးချယ်မှုအရေအတွက်)-