

ပြည်ထောင်စုသမ္မတ မြန်မာနိုင်ငံတော်အစိုးရ
စိုက်ပျိုးရေး၊ မွေးမြူရေးနှင့်ဆည်မြောင်း ဝန်ကြီးဌာန
ကျေးလက်ဒေသဖွံ့ဖြိုးတိုးတက်ရေး ဦးစီးဌာန
လေးမျက်နှာမြို့နယ်



လူထုဗဟိုပြုစီမံကိန်း

National Community Driven Development Project

(NCDDP)

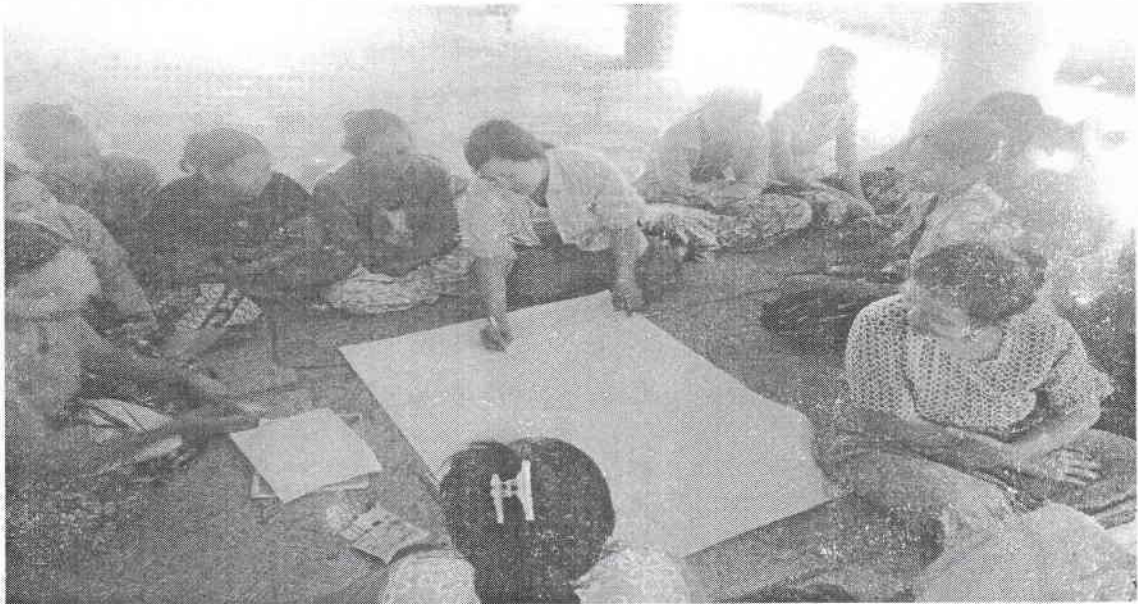

ကျေးရွာဖွံ့ဖြိုးရေးအစီအစဉ်

Village Development Plan (VDP)

ဘုတ်ချောင်းကျေးရွာ၊ ဘုတ်ချောင်းကျေးရွာအုပ်စု



မာတိကာ

- ၁။ မြို့နယ်မြေပုံ
- ၂။ ကျေးရွာမြေပုံ (တည်နေရာ)
- ၃။ အုပ်စုတွင်ပါဝင်သောကျေးရွာများစာရင်း
- ၄။ ကျေးရွာအခြေခံအချက်အလက်များ
- ၅။ လူထုပူးပေါင်းပါဝင်သော လူမှုဆန်းစစ်ခြင်းနှင့် အကဲဖြတ်ခြင်းလုပ်ငန်းစဉ် (PSA/PRA)
အကျဉ်းချုပ်ဇယား
- ၆။ ကျေးရွာဖွံ့ဖြိုးရေးအစီအစဉ်အတွက်အသုံးပြုခဲ့သော PRA tools များနှင့်
တစ်ခုချင်းစီအတွက်သုံးသပ်ချက်များ
- ၇။ ကော်မတီဝင်များရွေးချယ်ခြင်းနှင့်ကျေးရွာဖွံ့ဖြိုးရေးအစီအစဉ်ဆောင်ရွက်မှု
မှတ်တမ်းခါတ်ပုံများ
- ၈။ ကော်မတီဝင်များစာရင်း
- ၉။ ကျေးရွာအချက်အလက် (ပုံစံ-၁)
- ၁၀။ စီမံကိန်းစက်ဝန်းအချိန်ဇယား (ပုံစံ-၂)
- ၁၁။ ကျေးရွာဖွံ့ဖြိုးရေးဦးစားပေးအစီအစဉ် (ပုံစံ-၃)
- ၁၂။ ကျေးရွာအုပ်စုစီမံကိန်းလုပ်ငန်းခွဲရွေးချယ်ခြင်း (ပုံစံ-၄)
- ၁၃။ အစည်းအဝေးတက်ရောက်သူများစာရင်း (ပုံစံ-၁၂)
- ၁၄။ အစည်းအဝေးမှတ်တမ်းများ
- ၁၅။ ကဏ္ဍအလိုက်ဦးစားပေးဖွံ့ဖြိုးရေးလုပ်ငန်းစဉ်များ
- ၁၆။ ကျေးရွာဖွံ့ဖြိုးရေးစီမံချက်အရည်အသွေးထိန်းချုပ်မှု (Check List for VDP)



ဘုတ်ချောင်းကျေးရွာအုပ်စုတွင်ပါဝင်သောကျေးရွာများ

- ❖ ဘုတ်ချောင်းကျေးရွာ
- ❖ ထိန်ကျော်ကျေးရွာ
- ❖ ညောင်ကုန်းကျေးရွာ
- ❖ တာဦးတိုကျေးရွာ
- ❖ ဇီးချောင်းကျေးရွာ
- ❖ ဘုတ်ချောင်းကျေးရွာ အုပ်စုတွင် ကျေးရွာစုစုပေါင်း (၅)ရွာ
ပါဝင်ပါသည်။

ဘုတ်ချောင်း ကျေးရွာ၏ လူထုပူးပေါင်းပါဝင်သောလူမှုဆန်းစစ်ခြင်းနှင့်အကဲဖြတ်ခြင်းလုပ်ငန်းစဉ် (PSA/PRA)
အကျဉ်းချုပ်

ခ	အကြောင်းအရာ	ရက်စွဲ	ဦးတည်အုပ်စု	တက်ရောက်သူ			အဓိကဆွေးနွေးချက်များ
				ကျား		ပေါင်း	
၁	ကျေးရွာသမိုင်းကြောင်း (Village History)	10-12-2015	ကျေးရွာအကြောင်းကိုသိ သောရပ်မိ၊ရပ်ဖ (အမျိုးသား၊သမီး)များ ကျေးရွာအုပ်ချုပ်ရေးမှူး	6	15	21	ကျေးရွာလူမှုစီးပွားအုပ်စုများခွဲခြား သတ်မှတ်နိုင်ရေးအတွက်အခြေခံစံ နှုန်းများကိုရွာသူရွာသားများနှင့်အ တူဆွေးနွေး၍အများသဘောတူဆုံး ဖြတ်သတ်မှတ်ခြင်း။
၂	ကျေးရွာလူမှုရေး၊ စီးပွားရေး အရင်းမြစ်ပြမြေပုံ (Social and Resource Map)	10-12-2015	ကျေးရွာသူ/သားများနှင့် မြေပုံရေးဆွဲတက်သူ ကော်မတီဝင်အချို့နှင့် ကျေးရွာကြောင်းကိုနံ့နံ့ စပ်စပ်သိသောလူငယ် လေးများ	8	5	13	ကျေးရွာစီးပွားရေးအရင်းအမြစ်များ၊ လမ်းပန်းဆက်သွယ်ရေးအခြေ အနေ၊ သောက်သုံးရေ ရရှိမှု၊ ပညာရေး၊ကျန်းမာရေးလိုအပ်ချက်၊ အလုပ်အကိုင်အခွင့်အလမ်းဖန်တီး နိုင်မှုများကိုဆွေးနွေးခြင်း။
၃	ရာသီခွင်ပြကွဲဒီဇို (Seasonal Calendar)	10-12-2015	ကော်မတီဝင်များ(ကျား၊ မ)တောင်သူလယ်သမား၊ လက်လုပ်လက်စား၊ ဈေးသည်များနှင့်လယ် လုပ်သားများ (အမျိုးသား၊အမျိုးသမီး)	4	6	10	ကျေးရွာတွင် ရာသီအလိုက် လုပ်ကိုင်ဆောင်ရွက်နေသော အလုပ်အကိုင်များ၊ ဝင်ငွေရရှိမှုများ၊ နှင့် ပွဲတော်ရက်များအကြောင်း ဆွေးနွေးခြင်း
၄	ချမ်းသာကြွယ်ဝမှု အဆင့်ခွဲခြားဥပမာပြဇယား (Wealth Ranking)	10-12-2015	ကျေးရွာသူ/သားများနှင့် အုပ်ချုပ်ရေးမှူး၊ ကော်မတီဝင်များ	9	6	15	ကျေးရွာအတွင်းရှိဥစ္စာနေပိုင်ဆိုင်မှု အား အဆင့်ခွဲခြားခြင်း။
၅	အဖွဲ့အစည်းချိတ်ဆက်ပြမြေပုံ (Venn Diagram)	10-12-2015	ကျေးရွာအတွင်းရှိအဖွဲ့ စည်းများ၊ ကျေးရွာသူ၊ကျေးရွာ သားများ	4	16	20	ကျေးရွာအတွင်းရှိ လက်ရှိဖွဲ့စည်းထားသောအဖွဲ့ အစည်းများနှင့် ချိတ်ဆက်ပြီးလုပ်ဆောင်နေပုံအား ဆွေးနွေးခြင်း။
၆	အမျိုးသား၊အမျိုးသမီးတစ်နေ့ တာ အချိန်ပြဇယား (Women Timeline and Men Timeline)	10-12-2015	ကျေးရွာသူ/သားများ	4	16	20	အမျိုးသား၊ အမျိုးသမီးများ၏ တစ်နေ့တာလုပ်ဆောင်ချက်များ အား ဆွေးနွေးဖော်ထုတ်ခြင်း။
၇	အမျိုးသား၊ အမျိုးသမီးအခြေအနေသုံးသပ် ချက်ပြမြေပုံ (Spider Web)	10-12-2015	ကျေးရွာသူ/သားများ	4	16	20	ကျေးရွာအတွင်းရှိ အမျိုးသား၊ အမျိုးသမီးများ၏ စွမ်းဆောင်ရည်အပိုင်း၊ ပညာရေး၊ အလုပ်အကိုင်၊ ခေါင်းဆောင်မှု၊ ရပ်ရေးရွာရေးပူးပေါင်းပါဝင်မှုနှင့် အလုပ်အကိုင်အခွင့်အလမ်းများ အား အမျိုးသား၊အမျိုးသမီး နှိုင်းယှဉ်ဆွေးနွေးခြင်း။

ဘုတ်ချောင်း ကျေးရွာ၏ လူထုပူးပေါင်းပါဝင်သောလူမှုဆန်းစစ်ခြင်းနှင့်အကဲဖြတ်ခြင်းလုပ်ငန်းစဉ် (PSA/PRA)
အကျဉ်းချုပ်

၈	ပြဿနာသစ်ပင် (Problem Tree)	10-12-2015	ကျေးရွာသူ/သားများ၊ ကော်မတီဝင်များ၊ ရပ်မိရပ်ဖများ	8	7	15	ကျေးရွာလက်ရှိအခြေအနေ၏ အခက်အခဲဆုံးပြဿနာအား ဦးတည်၍ဆွေးနွေးခြင်း၊ ပြဿနာဖြစ်ပွားရသည့် အကြောင်းအရင်း၊ ဖြစ်ပေါ်နေသည့် အကျိုးဆက်နှင့် မည်သို့ ဖြေရှင်းမည်ကို ဆွေးနွေးခြင်း။
၉	ကျေးရွာ၏ (၅) နှစ်စာ ဦးစားပေး ဖွံ့ဖြိုးရေးအစီအစဉ် (Metric Ranking)	11.10.2015	ကျေးရွာသူ/သားများ၊ ကော်မတီဝင်များ၊ ရပ်မိရပ်ဖများ၊ ကျေးရွာအတွင်းရှိအဖွဲ့အ စည်းများ။	15	27	41	ကျေးရွာအတွက်လိုအပ်သော အဆောက်အဦးပိုင်းဆိုင်ရာနှင့် စီးပွားရေး၊လူမှုရေးနှင့်ကျန်းမာရေး အတွက် လုပ်ဆောင်ချင်သော လုပ်ငန်းများ၊ လုပ်ဆောင်မည့်သူများအား ကြိုတင်ဆွေးနွေးခြင်း။
၁၀	ကျေးရွာအုပ်စု၏ ဖွံ့ဖြိုးရေး အစီအစဉ်ပြဇယား (VTDP)		ကျေးရွာအုပ်စု ကော်မတီဝင်များ၊	11	12	23	ကျေးရွာအုပ်စုအတွက် ပိုမို၍အရေးကြီးသော လုပ်ငန်းများကို ဦးစားပေးအဆင့်သတ်မှတ်ကာ အရင်ဆုံးပြုလုပ်ရန် ဆွေးနွေးခြင်း။

၂၀၁၉ ခုနှစ်

အခြေခံအချက်အလက်

၂၀၁၉ ခုနှစ် အခြေခံအချက်အလက်

စဉ်	အမျိုးအမည်	ရက်စွဲ	အကျဉ်းချုပ်	အကျဉ်းချုပ်	အကျဉ်းချုပ်	အကျဉ်းချုပ်
၁	အခြေခံအချက်အလက်	-	အခြေခံအချက်အလက်	အခြေခံအချက်အလက်	အခြေခံအချက်အလက်	အခြေခံအချက်အလက်
၂	အခြေခံအချက်အလက်	၂၀၁၉ ခုနှစ်	အခြေခံအချက်အလက်	အခြေခံအချက်အလက်	အခြေခံအချက်အလက်	အခြေခံအချက်အလက်
၃	အခြေခံအချက်အလက်	၂၀၁၉ ခုနှစ်	အခြေခံအချက်အလက်	အခြေခံအချက်အလက်	အခြေခံအချက်အလက်	အခြေခံအချက်အလက်
၄	အခြေခံအချက်အလက်	၂၀၁၉ ခုနှစ်	အခြေခံအချက်အလက်	အခြေခံအချက်အလက်	အခြေခံအချက်အလက်	အခြေခံအချက်အလက်
၅	အခြေခံအချက်အလက်	၂၀၁၉ ခုနှစ်	အခြေခံအချက်အလက်	အခြေခံအချက်အလက်	အခြေခံအချက်အလက်	အခြေခံအချက်အလက်
၆	အခြေခံအချက်အလက်	၂၀၁၉ ခုနှစ်	အခြေခံအချက်အလက်	အခြေခံအချက်အလက်	အခြေခံအချက်အလက်	အခြေခံအချက်အလက်

ဧရာဝတီတိုင်းဒေသကြီး၊ လေးမျက်နှာမြို့နယ်၊ ဘုတ်ချောင်းအုပ်စု၊ ဘုတ်ချောင်းကျေးရွာ၏
ကျေးရွာသမိုင်းကြောင်းပြုပြင်မှု သုံးသပ်ချက်

ဘုတ်ချောင်းအုပ်စု၊ ဘုတ်ချောင်းကျေးရွာသည် လွန်ခဲ့သောနှစ်ပေါင်း(၁၅၀)ကျော်က စတင်တည်ထောင်ခဲ့ပြီး ရွာတည်စတွင်ငဝန်မြစ်နှင့် အရမ်းနီးကပ်ခဲ့ပါသည်။လွန်ခဲ့သောနှစ်ပေါင်း(၆၀)ကျော်က သောင်းကျန်းသူများ၏ မီးရှို့ဖျက်ဆီးမှုကြောင့် အိမ်ခြေအချို့မီးလောင်ပျက်စီးပြီး ရွာသားများဘေးလွတ်ရာသို့တိမ်းရှောင်ခဲ့ရခြင်း၊ ပျက်စီးသွားသောအိမ်များကို ကိုယ်ထူကိုယ်ထဖြင့် ပြန်လည်တည်ဆောက်ခဲ့ရခြင်း၊ ၁၃၃၇ခုနှစ်တွင် လေမုန်တိုင်း တိုက်ခတ်မှုဒဏ်ခံခဲ့ရခြင်း၊ အိမ်ခြေ(၈၀)ခန့်ပျက်စီးခဲ့ရခြင်း၊ ကိုယ်ထူကိုယ်ထဖြင့်ထူထောင်ခဲ့ရခြင်း၊မြစ်ရေကြီးမှုကြောင့် စားဝတ်နေရေးအခက်အခဲ ဖြစ်ခဲ့ရပါသည်။

၁၃၅၃ခုနှစ်တွင်ထိန်ငူတာကျိုးခဲ့ခြင်းကြောင့် အိမ်ခြေ(၅)အိမ်ခန့် လယ်ယာများထိခိုက်ပျက်စီးခြင်း၊ ကျောင်းသားများကျောင်းသွားရန် ခက်ခဲရပါသည်။

၁၃၇၀ခုနှစ်တွင် လေဆင်နာမောင်းတိုက်ခတ်ခြင်းကြောင့် စာသင်ကျောင်းလုံးဝပြိုလဲ ပျက်စီးခဲ့ခြင်း၊ အိမ်ခြေ (၁၀)အိမ်ခန့်ပျက်စီးခဲ့ခြင်း၊ စာသင်ကျောင်းကိုအစိုးရက ပြန်လည်တည်ဆောက်ပေးခဲ့ခြင်းဖြစ်သည်။

၁၃၇၇ခုနှစ်တွင် ရေကြီးမှုကြောင့်အိမ်ခြေ(၃၇)အိမ်နှစ်မြုပ်ခဲ့၍ အစိုးရ၊ ပုဂ္ဂိုလ်ကအဖွဲ့အစည်းများမှ ကူညီထောက်ပံ့ပေးခဲ့ခြင်းဖြစ်သည်။

ရက်စွဲ ။ ။ ၁၀ရက်၊ ဒီဇင်ဘာလ၊ ၂၀၁၅ခုနှစ်
ပံ့ပိုးကူညီပေးသူ ။ ။ မျိုးမင်းအောင်၊ နှင်းဝေလွင်
ပါဝင်ဆွေးနွေးသူ ။ ။ အမျိုးသား(၆)ဦး၊ အမျိုးသမီး(၁၅)ဦး

ရက်စွဲ- ၁၀.၁၂.၂၀၁၅

ဘုတ်ချောင်းအုပ်စု

ဘုတ်ချောင်းကျေးရွာ

ယူ၍ အခြေပြစေပုံ

ပါဝင်အဖွဲ့: ဦးအုန်းကျော် (၈)၊ (၅)



အညွှန်း

-  - မြေသားယာဇာ
-  - ရေကန်တာ
-  - တွန့်ကရစ်ယာ
-  - ဘုန်းဦးကျောင်း
-  - စေတီ
-  - ယူနေအိမ်
-  - ရေတုံကင်
-  - ယယ်ကွင်း
-  - ကျွင်းကွင်း
-  - ငဝ်မြစ်
-  - မှုယတန်းကျောင်း
- - ကျောက်မြားယာဇာ
- - အုတ်တံတား

ဧရာဝတီတိုင်းဒေသကြီး၊ လေးမျက်နှာမြို့နယ်၊ ဘုတ်ချောင်းအုပ်စု၊ ဘုတ်ချောင်းကျေးရွာ၏
လူမှုရေးနှင့်အရင်းအမြစ်ပြုပြင်မှု သုံးသပ်ချက်

ဘုတ်ချောင်းအုပ်စု၊ ဘုတ်ချောင်းကျေးရွာသည် ငဝန်မြစ်နှင့်ငဝန်ရေကာတာအကြားတွင် တည်ရှိ
နေပြီး လွန်ခဲ့သောနှစ်ပေါင်း(၁၅၀)ကျော်က တည်ထောင်ခဲ့သည်။အိမ်ထောင်စု(၄၂)စု၊လူဦးရေ အမျိုး
သား(၇၁)ဦး၊ အမျိုးသမီး(၇၆)ဦးနေထိုင်သည်။ပမာလူမျိုး ဗုဒ္ဓဘာသာဝင်များဖြစ်ကြသည်။

ဘုတ်ချောင်းကျေးရွာသည် သောက်သုံးရေလုံလောက်သော်လည်း ရေအရည်အသွေးမကောင်း
ခြင်းကြောင့် ကျိုချက်သောက်သုံးရပါသည်။မိုးရာသီ မိုးရေကြီးသောအခါ သောက်သုံးရေအခက်အခဲ
ရှိသည်။ လမ်းပမ်းဆက်သွယ်ရေးတွင် အခြားသောကျေးရွာများနှင့် ဆက်သွယ်သွားလာရာတွင် ငဝန်
ရေကာတာကိုသာ အသုံးပြုနေကြရသည်။ရွာတွင်းလမ်းမှာ မိုးတွင်းကာလ၌မြစ်ရေကြီးသောကြောင့်
နစ်မြုပ်ခံရသည်။အုတ်ခင်းလမ်းရှိနေသော်လည်း လမ်းမှာမျက်နှာပြင်နိမ့်နေခြင်းနှင့် တဆက်တည်း
မရှိပဲ အချို့နေရာများသည်နိမ့်နေသောကြောင့် သွားလာရေးခက်ခဲနေပါသည်။ဘုတ်ချောင်းကျေးရွာ
တွင် မူလတန်းကျောင်းရှိပြီး အမိုးအကာနှင့်လုံခြုံစွာ ပညာသင်ကြားနိုင်သောကြောင့် ပညာရေး
အတွက်အဆင်ပြေသော်လည်း ကျောင်းဝင်းခြံစည်းရိုးမရှိသောကြောင့် ခြံစည်းရိုးလိုအပ်နေပါသည်။

ဘုတ်ချောင်းကျေးရွာတွင် ကျေးလက်ဆေးပေးခန်းမရှိသောကြောင့် ကျန်းမာရေးအတွက် ခက်ခဲ
ပါသည်။ အုပ်စုတွင်းဆေးပေးခန်းနှင့် ကျန်းမာရေးဝန်ထမ်းရှိပါသော်လည်း ဆေးဝါးလုံလောက်မှုမရှိ
ခြင်း၊ရွာသူ/သားများ ကျန်းမာရေးအသိပညာနည်းပါးနေခြင်းကြောင့် ကျန်းမာရေးစောင့်ရှောက်မှု
လိုအပ်နေပါသည်။ ဘုတ်ချောင်းကျေးရွာ၏ ရပ်ရေးရွာရေးနှင့်ဖွံ့ဖြိုးတိုးတက်ရေးတို့တွင် ရွာသူ/သားများ
မှာ တက်ကြွစွာ ပူးပေါင်းပါဝင်ဆောင်ရွက်ကြသည်။မိုးတွင်းကာလတွင် ငဝန်မြစ်ရေကြီးခြင်းကြောင့်
တစ်ရွာလုံးနစ်မြုပ်ခံရပြီး သဘာဝဘေးအန္တရာယ် ကာကွယ်ရေးအစီအစဉ်များနှင့် ရှောင်တိမ်းခိုလှုံ့ရန်
အဆောက်အဦးမရှိခြင်းကြောင့် သက်ကြီးရွယ်အိုများနှင့် ကလေးသူငယ်များ အန္တရာယ်ရှိနိုင်ပါသည်။

ဘုတ်ချောင်းကျေးရွာသည် စိုက်ပျိုးမြေပိုင်ဆိုင်မှုနည်းခြင်း၊ မိုးတွင်းကာလတွင် ရေကြီးနစ်မြုပ်
ခြင်း၊ သက်ကြီးရွယ်အိုများခြင်း၊စီးပွားရေးလုပ်ကိုင်ရန်ငွေကြေးအရင်းအနှီးမတတ်နိုင်ခြင်း၊ အိမ်တွင်း
လက်မှုပညာနှင့်ခမောက်ရက်လုပ်ငန်းတို့ လုပ်ကိုင်နေသော်လည်း ဝင်ငွေနည်းပါးခြင်းတို့ကြောင့်
နေ့စားအလုပ်များနှင့် အခြား ဒေသများသို့ သွားရောက်လုပ်ကိုင်နေရပြီး စီးပွားရေးတိုးတက်မှု
နည်းနေသည်။

ရက်စွဲ ။ ။ ၁၀ရက်၊ ဒီဇင်ဘာလ၊ ၂၀၁၅ခုနှစ်
ပံ့ပိုးကူညီပေးသူ ။ ။ မျိုးမင်းအောင်၊ နင်းဂေလွင်
ပါဝင်ဆွေးနွေးသူ ။ ။ အမျိုးသား(၈)ဦး၊ အမျိုးသမီး(၅)ဦး

ဧရာဝတီတိုင်းဒေသကြီး၊ လေးမျက်နှာမြို့နယ်၊ ဘုတ်ချောင်းအုပ်စု၊ ဘုတ်ချောင်းကျေးရွာ၏
ရာသီခွင်ပြဇယား သုံးသပ်ချက်

ဘုတ်ချောင်းအုပ်စု၊ ဘုတ်ချောင်းကျေးရွာသည် တန်ခူး၊ ကဆုန်နှင့် တန်ဆောင်မုန်းလမှ တပေါင်းလအထိ နေပူသောရာသီဖြစ်သည်။ နယုန်လမှသီတင်းကျွတ်လအထိ မိုးရွာသောကာလဖြစ်သည်။ ခမောက်ရက်သည့် လုပ်ငန်းကို (၁၂)လလုံးလုပ်ကိုင်ကြပြီး အသက်မွေးဝမ်းကျောင်းပြုကြသည်။ ကိုယ်ပိုင်စီးပွားရေးနည်းသောကြောင့် နေ့စားအလုပ်များကို လုပ်ကိုင်နေရသည်။ စိုက်ပျိုးရေးအတွက် မြေယာပိုင်ဆိုင်မှုနည်းပါးခြင်းနှင့် မိုးရာသီငတ်မြစ် ရေလွှမ်းမိုးမှုကြောင့် အိမ်ထောင်စုအနည်းငယ်သာ စပါးနှင့်ပဲ၊ ကွမ်းတို့ကိုစိုက်ပျိုးကြသည်။ ငတ်မြစ်ကမ်းဘေးတွင် တည်ရှိသော်လည်း မိုးရာသီတွင် ရေလုပ်ငန်းကို လူအနည်းငယ်လုပ်ကိုင်ကြသည်။ ဘုတ်ချောင်းကျေးရွာတွင် တန်ခူးလမှတော်သလင်းလအထိ ဝင်ငွေအနည်းငယ်သာရှိပြီး ကျန်လများတွင်ဝင်ငွေကောင်းပါသည်။ ဝါတွင်းကာလတွင် ဥပုသ်စောင့်ခြင်း၊ အပတ်စဉ်ဆွမ်းလောင်းခြင်းတို့ရှိကြသည်။ ပြာသိုလတွင် တရားစခန်းပွဲနှင့် တပို့တွဲလတွင် ဝတ်ပွဲကိုကျင်းပကြသည်။ တပေါင်းလမှနယုန်လအထိ ရိုးရာပွဲတော်များကျင်းပ ကြသည်။

ရက်စွဲ ။ ။ ၁၀ရက်၊ ဒီဇင်ဘာလ၊ ၂၀၁၅ခုနှစ်
ပံ့ပိုးကူညီပေးသူ ။ ။ မျိုးမင်းအောင်၊ နင်းဂေလွင်
ပါဝင်ဆွေးနွေးသူ ။ ။ အမျိုးသား(၄)ဦး၊ အမျိုးသမီး(၆)ဦး

ရမ်းသာကြွယ်ဝမှုအဆင့်ခွဲခြားဥပမာပြဇယား

အမျိုးအစား	သတ်မှတ်ချက်/ညွှန်းကိန်းများ	ဒီဇိုင်းထောင်စု အရေအတွက်	%
ရမ်းသာ	တိုက် နိဗ္ဗာန်၊ သစ်ဒါန၊ သန်တန် ကား၊ ဓက်ပျော့၊ လယ်၊ လှိုင်၊ စောက်လှာချို၊ ဆိုင်ကယ်	၈	၁၉%
အလယ်အလတ်	သစ်သား၊ နိဗ္ဗာန်၊ ငါး၊ နိဗ္ဗာန်၊ ဆိုင်ကယ် ၇၊ ဓက်သီး၊ ဝက်ပျော့၊ ဇက်၊ ပွေး	၂၀	၄၈%
ဆင်းရဲ	သစ်ဒါန၊ ငါး၊ နိဗ္ဗာန်၊ ဓက်သီး၊ ၇၊ ဝက်ပျော့	၈	၁၉%
အလွန်ဆင်းရဲ	သက်ကြီး၊ ရွယ်စိုက်၊ စေတနာ့အားဖြင့် အဖွဲ့၊ ငါး၊ နိဗ္ဗာန်၊ ဓက်သီး၊ ပွေး	၆	၁၄%
စုစုပေါင်း		၄၂	၁၀၀%

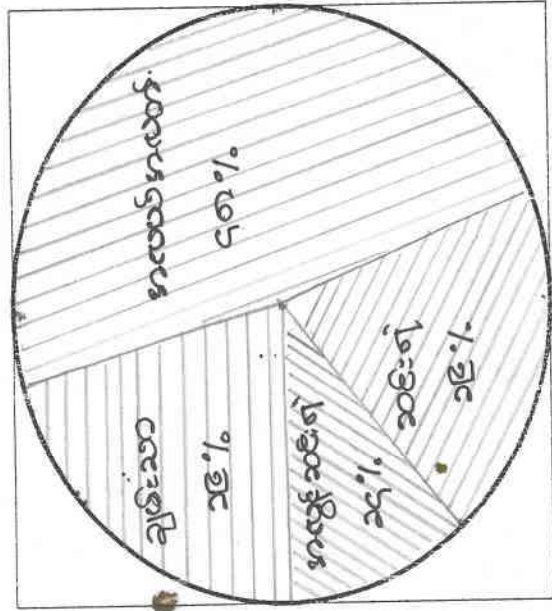

ဧရာဝတီတိုင်းဒေသကြီး ၊ လေးမျက်နှာမြို့နယ် ၊ ဘုတ်ချောင်းအုပ်စု ၊
ဘုတ်ချောင်းကျေးရွာ ချမ်းသာကြွယ်ဝမှုအဆင့်ခွဲခြား ဥပမာပြဇယား သုံးသပ်ချက်

ဘုတ်ချောင်းကျေးရွာ၏ ချမ်းသာကြွယ်ဝမှု အဆင့်ခွဲခြား ဥပမာပြ ဇယားကို သုံးသပ်ရာတွင် ချမ်းသာ ၊ အလယ်အလတ် ၊ ဆင်းရဲ ၊ အလွန်ဆင်းရဲဟု (၄) မျိုးတွေ့ ရပါသည်။ ချမ်းသာသော အုပ်စုတွင် ပိုင်ဆိုင်မှုများမှာ တိုက်အိမ် ၊ သစ်အိမ် ၊ ဆန်စက် ၊ ကား ၊ စက်လှေ ၊ လယ် ၊ ကိုင်း ၊ ထော်လာဂျီ ၊ ဆိုင်ကယ် တို့ ပိုင်ဆိုင်မှု ရှိကြပြီး အိမ်ထောင်စု (၈) အိမ်ထောင်စု ခန့် ရှိပါသည်။ ရာခိုင်နှုန်းအားဖြင့် (၁၉%) ရှိပါသည်။

အလယ်အလတ် အဆင့်တွင် ပိုင်ဆိုင်မှုများမှာ သစ်သားအိမ် ၊ ဝါးအိမ် ၊ ဆိုင်ကယ် ၊ TV ၊ စက်ဘီး ၊ ဝက်မွေး ၊ ကြက်/ဘဲ မွေးမြူရေး တို့ ကို လုပ်ကိုင်ကြပါသည်။ အိမ်ထောင်စု (၂၀) ခန့် ရှိပါသည်။ ရာခိုင်နှုန်းအားဖြင့် (၄၈%) ရှိပါသည်။ ဆင်းရဲသောအဆင့်တွင် ပိုင်ဆိုင်မှုများ မှာ သစ်အိမ် ၊ ဝါးအိမ် ၊ ဆိုင်ကယ် ၊ စက်ဘီး ၊ TV ၊ ဝက်မွေးမြူရေး တို့ ကို လုပ်ကိုင်ကြပါသည်။ အိမ်ထောင်စု (၈) အိမ်ထောင်စုခန့် ရှိပါသည်။ ရာခိုင်နှုန်း (၁၉%) ရှိပါသည်။

အလွန်ဆင်းရဲသော အဆင့်တွင် သက်ကြီး ရွယ်အိုများ ၊ ကြွေးမြီများရှိနေခြင်း ၊ ကျန်းမာရေး အလွန်ချို့တဲ့နေခြင်းတို့ ၊ ကြောင့် စီးပွားရေး အခက်အခဲများ ဖြစ်နေကြပြီး အိမ်ထောင်စု (၆) အိမ်ထောင်စုခန့် ရှိနေပြီး ရာခိုင်နှုန်း မှာ (၁၄%) ဖြစ်ပါသည်။

ရက်စွဲ ။ ။ ၁၀ ၊ ဒီဇင်ဘာလ ၊ ၂၀၁၅
ပံ့ပိုးကူညီပေးသူ ။ ။ မျိုးမင်းအောင် ၊ နှင်းဝေလွင်
ပါဝင်ဆွေးနွေးသူ ။ ။ အမျိုးသား(၉)ဦး ၊ အမျိုးသမီး(၆)ဦး

၇၈၈၅ - ၁၁ ၁၂ ၁၀ ၁၅

အဖွဲ့အစည်း: ချိတ်ဆက်ဖြေ ဖြေ ပုံ

ဘုတ်ချောင်း: ကုမ္ပဏီ
ဘုတ်ချောင်း: လျှော့: ငွေ

ပါဝင်ဆွေး: နွေး: ၁၂ -

လျှောက်: ၄' ၂၀ - ၁၅

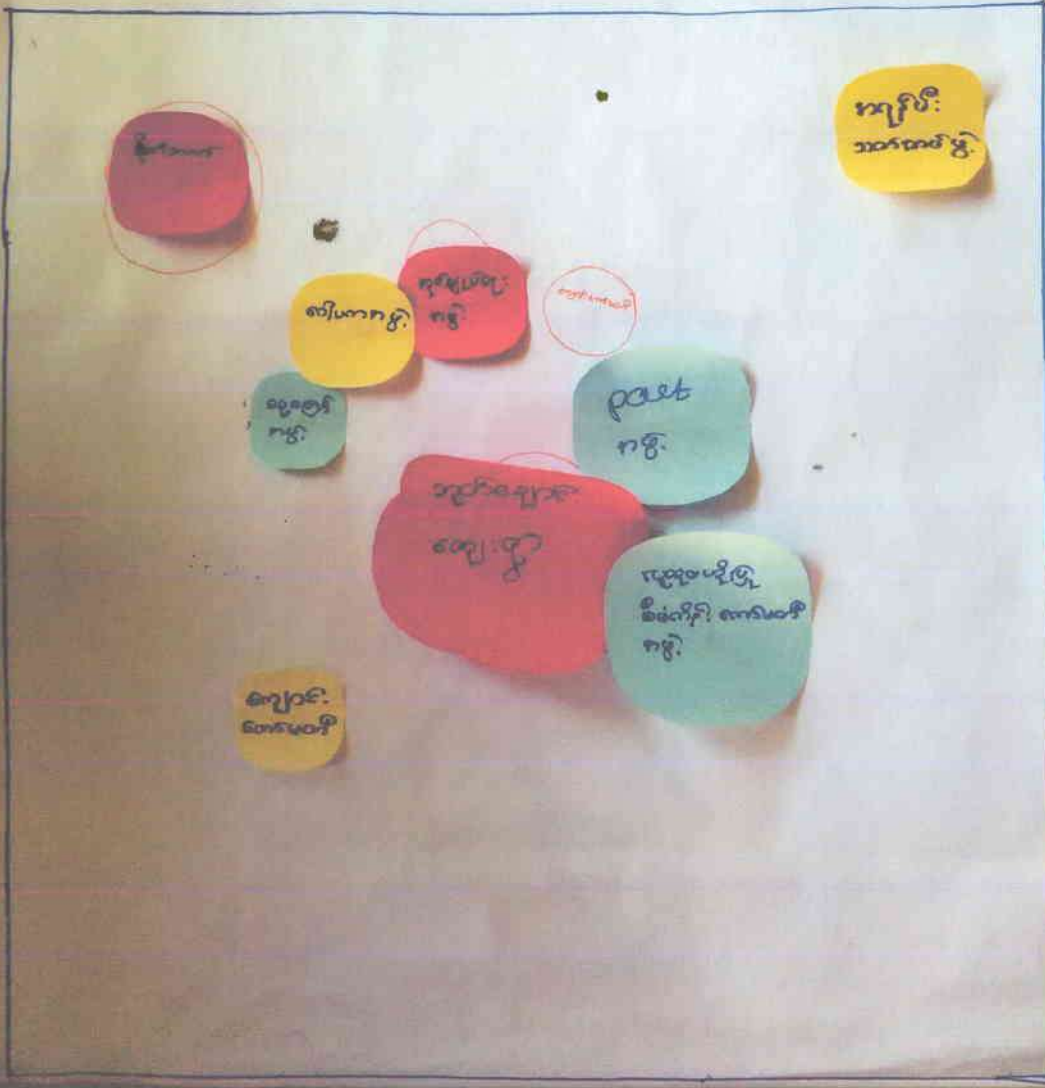

ဧရာဝတီတိုင်းဒေသကြီး၊ လေးမျက်နှာမြို့နယ်၊ ဘုတ်ချောင်းအုပ်စု၊ ဘုတ်ချောင်းကျေးရွာ၏ အဖွဲ့အစည်း
ချိတ်ဆက်ပြုမေ့ပုံ သုံးသပ်ချက်

ဘုတ်ချောင်းအုပ်စု၊ ဘုတ်ချောင်းကျေးရွာတွင် အဓိကကျသော အဖွဲ့အစည်းမှာ အုပ်ချုပ်ရေးအဖွဲ့၊ ဘာသာရေးအဖွဲ့နှင့် ဖွံ့ဖြိုးရေးအဖွဲ့များ၊ စီးပွားရေးအတွက် ငွေချေးပေးသော အဖွဲ့အစည်းများလည်းရှိပါသည်။ ဘုတ်ချောင်းကျေးရွာသည် လူဦးရေနည်းပါးသောကြောင့် အဖွဲ့အစည်းနည်းပါးခြင်း၊ ဘာသာရေးနှင့်သက်ဆိုင်သော အဖွဲ့အစည်းများကို ကျေးရွာထဲတွင် ယခင်က တည်းက ဖွဲ့စည်းထားခဲ့ခြင်းဖြစ်ပြီး ဖွံ့ဖြိုးရေးအတွက် လူထုဗဟိုပြုစီမံကိန်းကော်မတီ အဖွဲ့ရှိပါသည်။

အဖွဲ့အစည်းများတွင် ခေါင်းဆောင်များကို ရွာသူ/သားများက ရွေးချယ်တင်မြှောက်ခဲ့ကြပြီး ဆုံးဖြတ်ချက်များချမှတ်ရာတွင် အများသဘောတူစုပေါင်းတိုင်ပင် ညှိနှိုင်းပြီးမှသာ ဆုံးဖြတ်ခဲ့ကြပါသည်။ ရပ်ရေးရွာရေး လုပ်ငန်းများကိုလည်း တက်ကြွစွာနှင့်ပူးပေါင်းပါဝင် ဆောင်ရွက်ကြပါသည်။

ရက်စွဲ ။ ။ ၁၀ရက်၊ ဒီဇင်ဘာလ၊ ၂၀၁၅ခုနှစ်
ပံ့ပိုးကူညီပေးသူ ။ ။ မျိုးမင်းအောင်၊ နှင်းဝေလွင်
ပါဝင်ဆွေးနွေးသူ ။ ။ အမျိုးသား(၄)ဦး၊ အမျိုးသမီး(၁၆)ဦး

အမျိုးသားများတစ်ဦးတာ အချိန်ဇယား

ပါဝင်ဆွေးနွေးသူ - ၇၂ - ၆၄ ဦး

အချိန်	လုပ်ဆောင်ချက်
နိုက် ၄:၀၀ မှ နိုက် ၅:၀၀	နိပ်ယာထ၊ မျက်နှာသစ်
နိုက် ၅:၀၀ မှ နိုက် ၇:၀၀	နိုက်ခါးစား၊ ကလုပ်သွားရန်ဖြင့်ဆင်၊ ရှေးခားကလုပ်ဆင်း
နိုက် ၇:၀၀ မှ ရှေးလဆန် ၁၁:၃၀	လယ်ထွန်၊ ခပါးရိုက်၊ ပဲခင်းထွန်၊ ပဲရိုက်၊ ပဲရိုက်
ရှေးလဆန် ၁၁:၃၀ မှ ၁၂:၃၀	ကလုပ်နား၊ ရှေးလဆန်ခါးစား
ရှေးလဆန် ၁၂:၃၀ မှ ၅:၀၀	ကလုပ်ဖြင့်ဆင်
ညဇာ ၅:၀၀ မှ ၆:၀၀	ကလုပ်သိမ်း၊ နိပ်ဖြင့်၊ နိပ်မျက်နှာ ကျလုပ်ပေး
ညဇာ ၆:၀၀ မှ ၆:၀၀	ရှေးချီး၊ ထမင်းခါး၊ TV ကြည့်
ည ၆:၀၀ မှ မနက် ၄:၀၀	နိပ်ယာဝင်၊ နိပ်ချိန်

အမျိုးသမီးတစ်ဦးတာ အချိန်ဇယား

ပါဝင်ဆွေးနွေးသူ - ၆၁ (၁၆) ဦး

အချိန်	လုပ်ဆောင်ချက်
နိုက် ၄:၀၀ မှ ၅:၀၀	နိပ်ယာထ၊ မျက်နှာသစ်
နိုက် ၅:၀၀ မှ ၆:၀၀	ထမင်းချက်၊ မနက်ခါးဖြင့်ဆင်၊ ရှေးခားကလုပ်ဆင်း
နိုက် ၆:၀၀ မှ ၁၁:၃၀	ကောက်ရိုက်၊ ခပါးရိုက်၊ ပဲရိုက်၊ ရှေးလဆန်
ရှေးလဆန် ၁၁:၃၀ မှ ၁၂:၃၀	ကလုပ်နား၊ ထမင်းခါး
ရှေးလဆန် ၁၂:၃၀ မှ ၅:၀၀	ကလုပ်ဖြင့်ဆင်
ညဇာ ၅:၀၀ မှ ည ၇:၀၀	ကလုပ်သိမ်း၊ နိပ်ဖြင့်၊ ထမင်းချက်၊ နိပ်ရွေးထိရိုက်ချက်စား
ညဇာ ၇:၀၀ မှ ည ၆:၀၀	ရှေးချီး၊ ထမင်းခါး၊ TV ကြည့်
ည ၆:၀၀ မှ မနက် ၄:၀၀	နိပ်ယာဝင်၊ နိပ်ချိန်

ရောဂါတီတိုင်းဒေသကြီး၊ လေးမျက်နှာမြို့နယ်၊ ဘုတ်ချောင်းအုပ်စု၊ ~~ဘုတ်ချောင်း~~

ကျေးရွာ၏ အမျိုးသား/အမျိုးသမီးတစ်နေ့တာအချိန်ဇယား သုံးသပ်ချက်

ဘုတ်ချောင်းအုပ်စု၊ ~~ဘုတ်ချောင်း~~ ကျေးရွာ၏ အမျိုးသား/အမျိုးသမီး တစ်နေ့တာ အချိန်ဇယားကို သုံးသပ်ရာတွင် အမျိုးသားများသည် နံနက် (၄:၀၀) နာရီမှ(၅:၀၀) နာရီထိ အိပ်ယာထ မျက်နှာသစ် ပြုလုပ်ကြပြီး ၊ နံနက် (၅:၀၀) နာရီမှ (၇:၀၀)ထိ နံနက်စာစားခြင်း၊ အလုပ်သွားရန် ပြင်ဆင်ခြင်း၊ နေ့စားလုပ်ငန်းများ သွားရောက်လုပ်ကိုင်ကြပါသည်။ နံနက်(၇:၀၀)မှ နေ့လည် (၁၁:၃၀) ထိ လယ်ထွန်ခြင်း၊ စပါးရိတ်ခြင်း၊ ပဲခင်းထွန်ခြင်း၊ ပဲစိုက်ခြင်း၊ ပဲရိတ်ခြင်း လုပ်ငန်းများကို လုပ်ကိုင်ဆောင်ရွက်ကြပါသည်။ နေ့လည် (၁၁:၃၀) မှ (၁၂:၃၀) အချိန်တွင် အလုပ်နားပြီး နေ့လည်စာ စားသောက်ကြပါသည်။ နေ့လည် (၁၂:၃၀) မှ ညနေ (၅:၀၀) အချိန်တွင် လုပ်ငန်းခွင်သို့ ပြန်ရောက်လုပ်ကိုင်ကြပါသည်။ ညနေ (၅:၀၀) မှ (၆:၀၀) အချိန်တွင် အလုပ်သိမ်းကာ အိမ်ပြန်၍ အိမ်မှုကိစ္စများကို ကူညီပေးပါသည်။ ညနေ (၆:၀၀)မှ (၉:၀၀) အချိန်တွင် ရေချိုး၊ ထမင်းစား၊ TVကြည့်ကြပြီး ည (၉:၀၀) အချိန်တွင် အိပ်ရာဝင်ပါသည်။

အမျိုးသမီးများသည် နံနက် (၄:၀၀)မှ (၅:၀၀) အချိန်တွင် အိပ်ယာထ မျက်နှာသစ် ပြုလုပ်ကြပြီး၊ နံနက်(၅:၀၀)မှ (၆:၀၀)တွင် ထမင်းချက်ခြင်း၊ မနက်စာပြင်ဆင်ခြင်းနှင့် နေ့စားအလုပ်ဆင်းခြင်း တို့ကိုပြုလုပ်ကြပါသည်။ နံနက်(၆:၀၀) မှ (၁၁:၃၀) အချိန်တွင် ကောက်စိုက်ခြင်း၊ စပါးရိတ်ခြင်း၊ ပဲရိတ်ခြင်း၊ ဈေးရောင်းထွက်ခြင်းများ ပြုလုပ်ကြပါသည်။ နေ့လည် (၁၁:၃၀)မှ(၁၂:၃၀) အချိန်တွင် အလုပ်နားပြီး နေ့လည်စာစားသောက်ကြပါသည်။ နေ့လည် (၁၂:၃၀)မှ (၅:၀၀)အချိန်တွင် လုပ်ငန်းခွင်သို့ ပြန်ရောက်လုပ်ကိုင်ကြပါသည်။ ညနေ(၅:၀၀)မှ ည(၇:၀၀)အချိန်တွင် အလုပ်သိမ်းကာ အိမ်ပြန်၍ ထမင်းချက်ပြုတ်ခြင်း၊ အိမ်မွေးတိရစ္ဆာန်များအား အစာကြွေးခြင်းတို့ကို ပြုလုပ်ကြပါသည်။ ည(၇:၀၀)မှ (၉:၀၀)အချိန်တွင် ရေချိုး၊ ထမင်းစား၊ TVကြည့်ကြပြီး ည (၉:၀၀)အချိန်တွင် အိပ်ရာဝင်ပါသည်။

ရက်စွဲ ။ ။ ၊ ဒီဇင်ဘာလ ၊ ၂၀၁၅

ပံ့ပိုးကူညီပေးသူ ။ ။ မျိုးမင်းအောင်၊ နှင်းဝေလွင်

ပါဝင်ဆွေးနွေးသူ ။ ။ အမျိုးသား(၄) ဦး၊ အမျိုးသမီး(၁၆) ဦး

အသံအသွယ်အသံအသွယ်
အသံအသွယ်အသွယ်

အသံအသွယ်အသွယ်အသွယ်

ရက်စွဲ: ၉. ၁၂. ၂၀၁၉

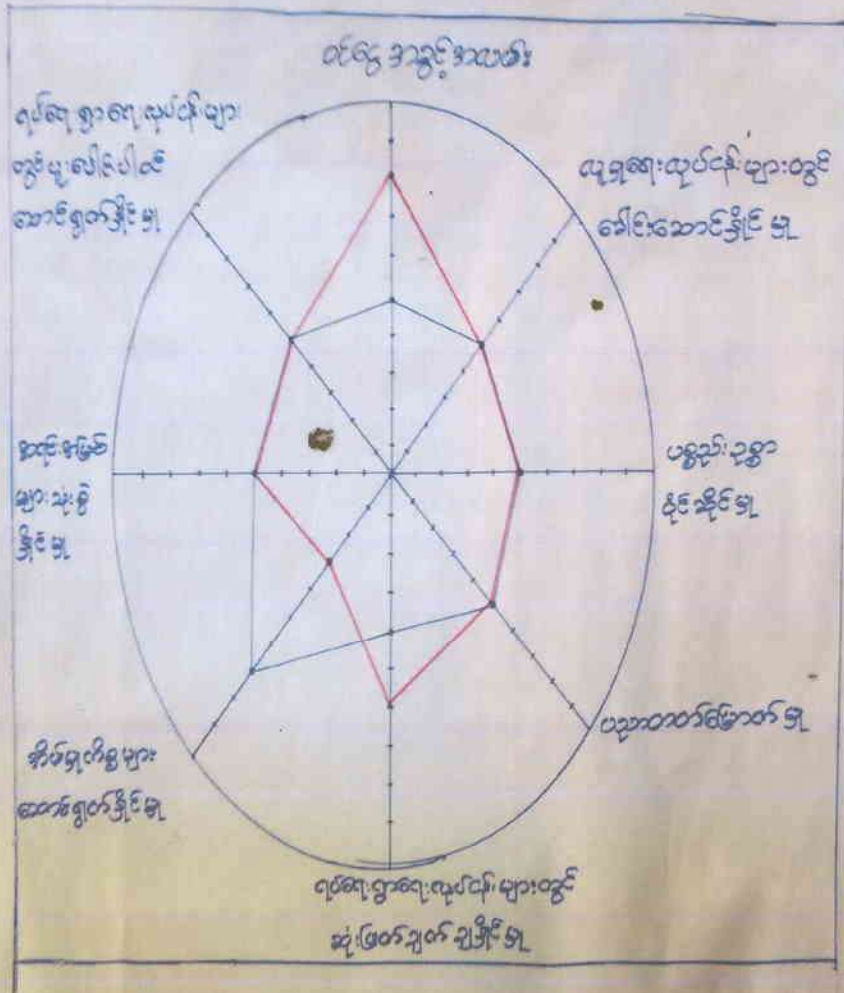

- အသံအသွယ်
- အသံအသွယ်
- ပျံ့ပျံ့ပျံ့ပျံ့
- အသံအသွယ် (၄) နှစ်
- အသံအသွယ် (၁၆) နှစ်

ဧရာဝတီတိုင်းဒေသကြီး၊ လေးမျက်နှာမြို့နယ်၊ ဘုတ်ချောင်းအုပ်စု၊ ဘုတ်ချောင်းကျေးရွာ၏ အမျိုးသား၊
အမျိုးသမီး အခွင့်အလမ်းပြဇယား သုံးသပ်ချက်

ဘုတ်ချောင်းအုပ်စု၊ ဘုတ်ချောင်းကျေးရွာ၏ ဝင်ငွေအခွင့်အလမ်းတွင် အမျိုးသားများသည် (၈၀)%နှင့် အမျိုးသမီးများသည်(၅၀)%ရှိသောကြောင့် အမျိုးသားများသည်(၃၀)%ပိုမိုအခွင့်အလမ်း ရှိပါသည်။ လူမှုရေးလုပ်ငန်းများဦးဆောင်မှုတွင် အမျိုးသားနှင့်အမျိုးသမီး(၅၀)%နှင့်တန်းတူပင် ဦးဆောင်မှုရှိသည်။ပစ္စည်းဥစ္စာပိုင်ဆိုင်မှုတွင်လည်း အမျိုးသား၊အမျိုးသမီး(၅၀)%စီပိုင်ဆိုင်မှုရှိပါသည်။ ပညာတတ်မြောက်မှုတွင် အမျိုးသား၊ အမျိုးသမီး (၅၀)%စီတတ်မြောက်မှုရှိပါသည်။ ရပ်ရေးရွာရေးလုပ် ငန်းများ ဆုံးဖြတ်ချက်ချမှတ်ရာတွင် အမျိုးသားများက (၆၀)%နှင့် အမျိုးသမီးများက(၄၀)%ရှိပြီး အမျိုး သားများဆုံးဖြတ်ချက်ချမှုသည်(၂၀)%ပိုများသည်။ အိမ်မှုကိစ္စများဆောင်ရွက်မှုတွင် အမျိုးသားများက (၃၀)%ဆောင်ရွက်ပြီး အမျိုးသမီးများက(၇၀)% ပိုမိုဆောင်ရွက်ကြသည်။စီးပွားရေး နှင့်အရင်းအမြစ် များသုံးစွဲမှုတွင် အမျိုးသား၊ အမျိုးသမီး(၅၀)%နှင့် တန်းတူရှိသည်။ ရပ်ရွာအရေးပူးပေါင်း ဆောင်ရွက်မှု တွင်လည်း(၅၀)%စီတန်းတူပင် ဆောင်ရွက်ကြပါသည်။

ဘုတ်ချောင်းအုပ်စု၊ ဘုတ်ချောင်းကျေးရွာတွင် ဝင်ငွေအခွင့်အလမ်းနှင့် ရပ်ရွာအရေးဆုံးဖြတ်ချက် ချမှုတွင် အမျိုးသားများကပိုပြီး အိမ်မှုကိစ္စများဆောင်ရွက်ရာတွင် အမျိုးသမီးများကပိုများသည်။

ရက်စွဲ ။ ။ ၉ရက်၊ ဒီဇင်ဘာလ၊ ၂၀၁၅ခုနှစ်
ပံ့ပိုးကူညီပေးသူ ။ ။ မျိုးမင်းအောင်၊ နင်းဝေလွင်
ပါဝင်ဆွေးနွေးသူ ။ ။ အမျိုးသား(၄)ဦး၊ အမျိုးသမီး(၁၆)ဦး

ဧရာဝတီတိုင်းဒေသကြီး၊ လေးမျက်နှာမြို့နယ်၊ ဘုတ်ချောင်းအုပ်စု၊ ဘုတ်ချောင်းကျေးရွာ၏
ပြဿနာသစ်ပင် သုံးသပ်ချက်

ဘုတ်ချောင်းအုပ်စု၊ ဘုတ်ချောင်းကျေးရွာသည် ငဝန်မြစ်နှင့် ရေကာတာအကြားတွင် တည်ရှိသော ရွာ ဖြစ်သည်။ ငဝန်မြစ်ကမ်းဘေးတွင် တည်ရှိသောကြောင့် မိုးရာသီတွင် မြစ်ရေကြီးသောအခါ ရေလွှမ်းခံ ရပြီး မြစ်ရေကျသွားသောအခါ နန်းများ တင်ကျန်နေသောကြောင့် ရွာတွင်းရှိ အုတ်ခင်းလမ်းမှာ ရွှံ့နွံများ ဖုံး၍ ဗွက်ထသောကြောင့် ရွာသူ/သားများမှာ နန်းများကို ဖယ်ရှားနေခဲ့ခြင်း၊ သွားလာရေးအတွက် ခက်ခဲမှုများ ရှိခဲ့ပါသည်။

ရွာသူ/သားများသည် ကိုယ်ပိုင်စီးပွားရေးနည်းပါးသောကြောင့် စီးပွားရေးအဆင်မပြေပါ။ ထို့ကြောင့် လမ်းမကောင်းခြင်းကို ပြင်ဆင်ရန် ငွေကြေးမတတ်နိုင်ခြင်း၊ အမျိုးသားများ အခြားဒေသ သို့သွားရောက် အလုပ်လုပ်နေခြင်း၊ သက်ကြီးရွယ်အိုများ နေခြင်းကြောင့် ရွာတွင်းလမ်းကောင်းမွန် အောင်ဆောင်ရွက်ရန် ခက်ခဲနေပါသည်။ ရွာတွင်းလမ်းမကောင်းခြင်းကြောင့် စီးပွားရေး၊ လူမှုရေး၊ ပညာရေး၊ ကျန်းမာရေးများအတွက် အခက်အခဲများ ကြုံနေရပါသည်။

ရက်စွဲ ။ ။ ၁၀ရက်၊ ဒီဇင်ဘာလ၊ ၂၀၁၅ခုနှစ်
ပံ့ပိုးကူညီပေးသူ ။ ။ မျိုးမင်းအောင်၊ နင်းဝေလွင်
ပါဝင်ဆွေးနွေးသူ ။ ။ အမျိုးသား(၈)ဦး၊ အမျိုးသမီး(၇)ဦး

အထွေထွေ အချက်အလက်

အကျဉ်းချုပ် အချက်အလက်

စဉ်	အကျဉ်းချုပ် အချက်အလက်	အကျဉ်းချုပ် အချက်အလက်	အကျဉ်းချုပ် အချက်အလက်	အကျဉ်းချုပ် အချက်အလက်
၁.	လမ်းပန်းဆက်သွယ်ရေး၊ စက်မှုရေးရာ	အထွေထွေ အချက်အလက်	အထွေထွေ အချက်အလက်	အထွေထွေ အချက်အလက်
၂.	လျှပ်စစ်နှင့် ရေပေးစနစ်၊ အထွေထွေ အချက်အလက်	အထွေထွေ အချက်အလက်	အထွေထွေ အချက်အလက်	အထွေထွေ အချက်အလက်
၃.	အထွေထွေ အချက်အလက်	အထွေထွေ အချက်အလက်	အထွေထွေ အချက်အလက်	အထွေထွေ အချက်အလက်
၄.	အထွေထွေ အချက်အလက်	အထွေထွေ အချက်အလက်	အထွေထွေ အချက်အလက်	အထွေထွေ အချက်အလက်
၅.	အထွေထွေ အချက်အလက်	အထွေထွေ အချက်အလက်	အထွေထွေ အချက်အလက်	အထွေထွေ အချက်အလက်

ဘုတ်ချောင်း ကျေးရွာအုပ်စု၏ကဏ္ဍအလိုက်ဦးစားပေး လုပ်ငန်းစဉ်များ						
စားဝတ်နေရေးနှင့် အသက်မွေးဝမ်းကြောင်းဆိုင်ရာ ကဏ္ဍများ						
ကျေးရွာအမည်						
ကဏ္ဍအလိုက်ဦးစားပေး လုပ်ငန်းများ	ဘုတ်ချောင်း	ထိန်ကျော်	ညောင်ကုန်း	ဇီးချောင်း	တာဦးတို	
အခြေခံလူမှု အဆောက်အဦး ကဏ္ဍ	ကွန်ကရစ်လမ်း	လမ်းမီး(ဆိုလာ)	လမ်းမီး(ဆိုလာ)	မြေသားလမ်း	လမ်းမီး(ဆိုလာ)	
အတိုင်းအတာ	၁၀၀၀'x၄'x၆"	၃၄၀၀'	၂၃၀၀'	၃၅၀၀'		
စီမံကိန်းလုပ်ငန်းခွဲကုန်ကျငွေ	၆၅၀၀၀၀၀	၄၅၀၀၀၀၀	၃၀၀၆၀၀၀			
အသက်မွေးဝမ်းကြောင်းဆိုင်ရာကဏ္ဍ	အသက်မွေးဝမ်းကြောင်းဆိုင်ရာသင်တန်း	မီးသတ်ရေးကန် + စက်ရုံ	မီးသတ်ရေးကန် + စက်ရုံ	ရေသန့် တွင်း	ကျေးရွာနားနေဆောင်	
	ကျန်းမာရေးဆိုင်ရာအကူအညီ	စာကြည့်တိုက်	ဆေးဝါးထောက်ပံ့မှု	ဆေးပေးခန်း	စိုက်ပျိုးရေးအတွက်စက်ပစ္စည်းထောက်ပံ့မှု	
	ရေကောင်းရေသန့်ရရှိရေး	အတိုးသက်သာသော ချေးငွေရရှိရေး	အသက်မွေးဝမ်းကြောင်းဆိုင်ရာသင်တန်း	လယ်ယာသုံးစက်ကရိယာအထောက်အပံ့	ချေးငွေအတိုးသက်သာစွာရရှိရေး	

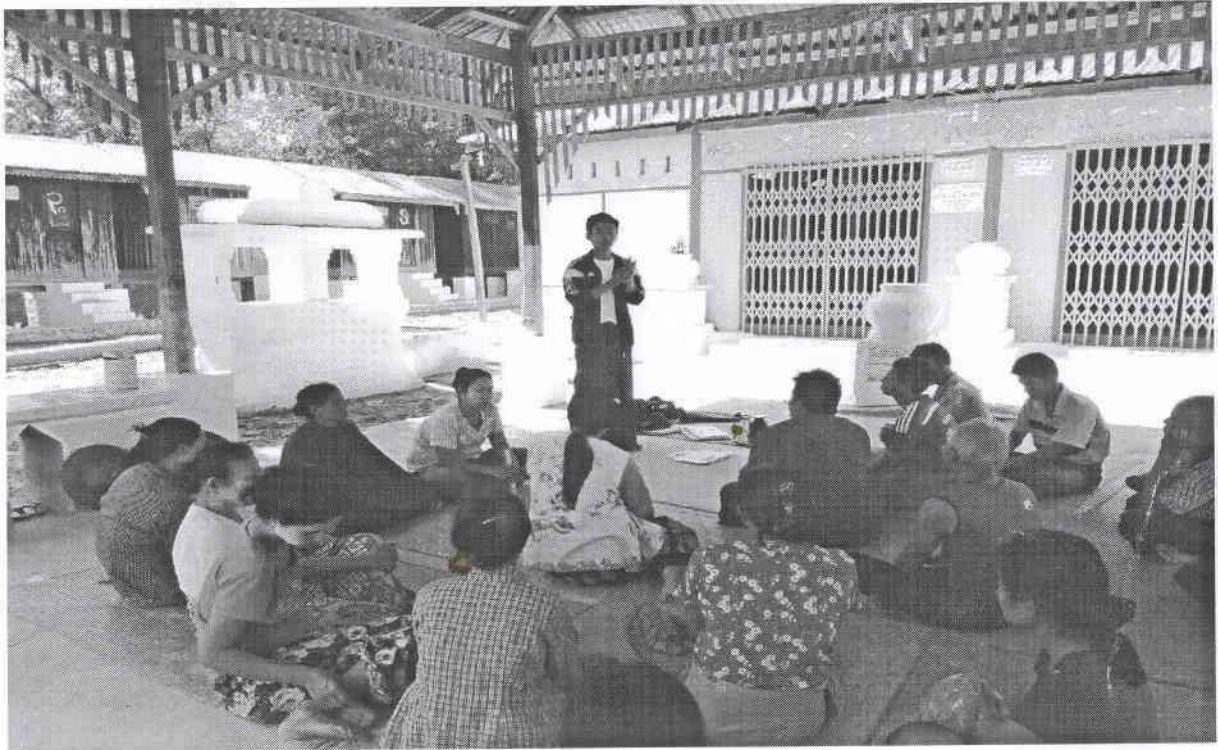

ဘုတ်ချောင်းကျေးရွာ ၊ ကော်မတီဝင်များ နှင့်စီမံကိန်းအကြောင်းအရာများဆွေးနွေးနေကြပုံ



ဘုတ်ချောင်းကျေးရွာ ၊ အမျိုးသမီးများ စီမံကိန်းအကြောင်းအရာများကိုစိတ်ဝင်တစားဆွေးနွေးနေကြပုံ

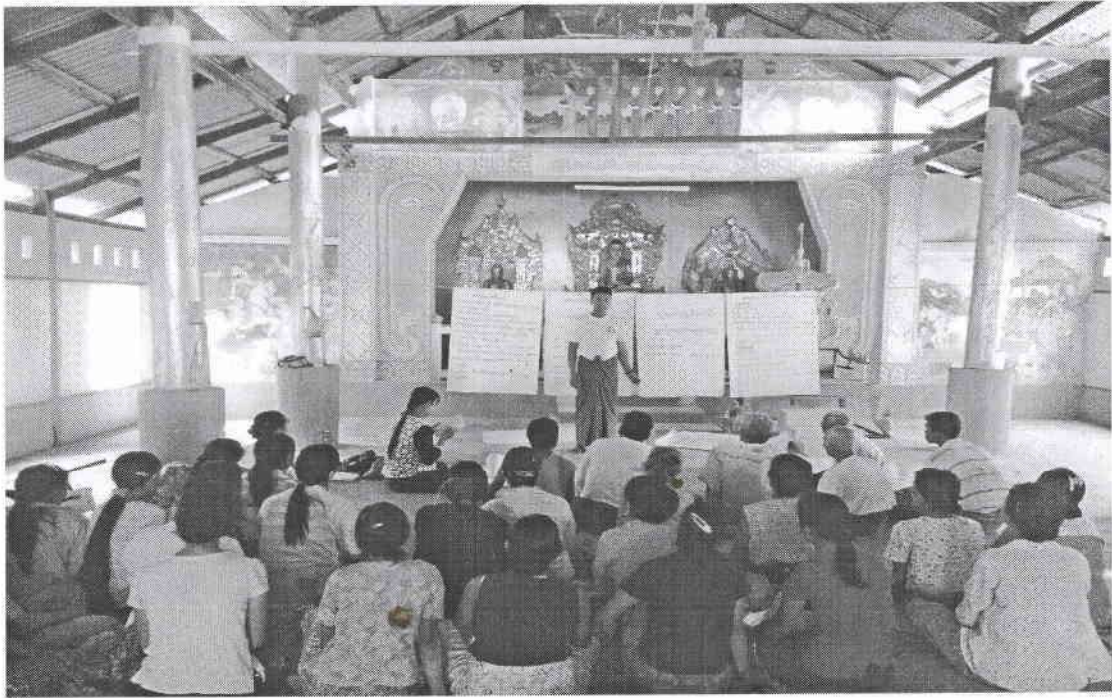

ဘုတ်ချောင်းကျေးရွာ ၊ ကျေးရွာဖွံ့ဖြိုးရေး အတွက် ရွာသူ/ရွာသားများ အစည်းအဝေး တက်ရောက်နေကြပုံ

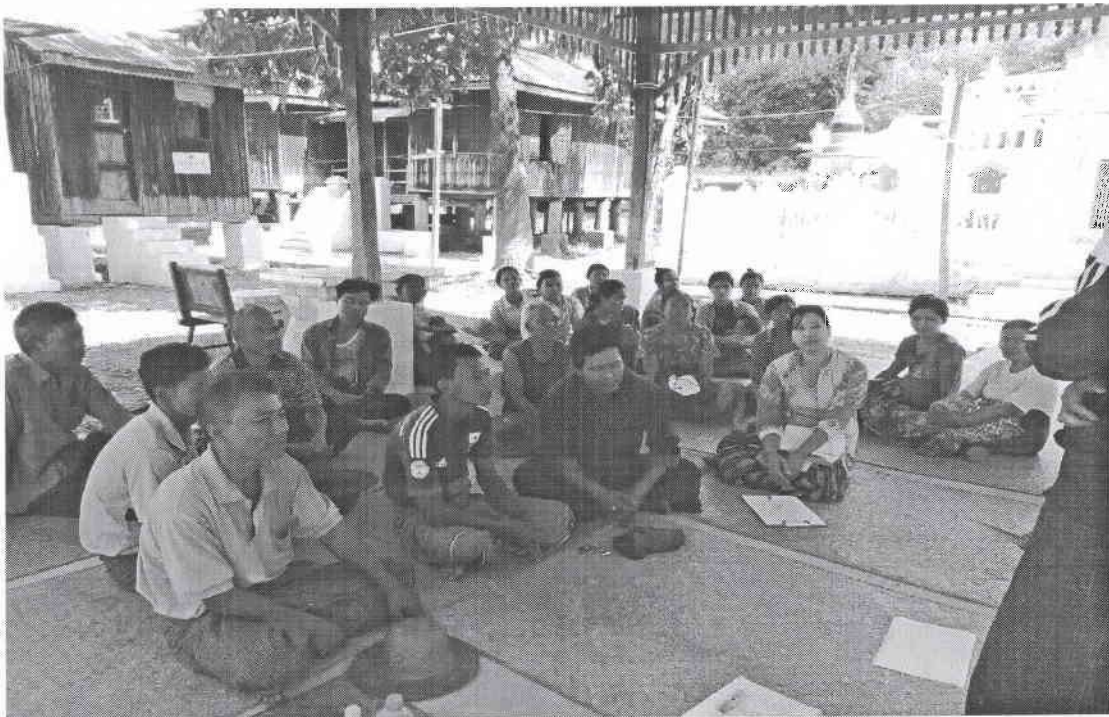

ဘုတ်ချောင်းကျေးရွာ ရွာသူ/ရွာသားများ ကျေးရွာဖွံ့ဖြိုးရေးအတွက် စိတ်ပါဝင်စားစွာ အစည်းအဝေးတက်ကြပုံ

ကျေးရွာပိမံကိန်းအထောက်အကူပြုကော်မတီဝင်များကရင်း

ရက်စွဲ: ၂၀၁၁.၁၂.၂၅.၁၅

ကျေးရွာအုပ်စု - အုတ်စိမ့်အုပ်စု
ကျေးရွာ - အုတ်စိမ့်အုပ်စု

စဉ်	အမည်	ဘာသာ	ကျား/မ	ကော်မတီဝင်အမည်	ရာထူး	လက်မှတ်
၁	ဦးကျော်စွာ	ဗုဒ္ဓ	ကျား	ကျေးရွာကော်မတီ ဥက္ကဋ္ဌ	ဥက္ကဋ္ဌ	
၂	ဒေါ်အိမ်မာ	ဗုဒ္ဓ	မ	ကျေးရွာကော်မတီ ဥက္ကဋ္ဌ	ဥက္ကဋ္ဌ	
၃	ဒေါ်ခင်မာ	ဗုဒ္ဓ	ကျား	ဝယ်ယူရေးဆောင်ကော်မတီ	အဖွဲ့ခေါင်းဆောင်	
၄	ဒေါ်နုနုမာ	ဗုဒ္ဓ	မ	ဝယ်ယူရေးဆောင်ကော်မတီ	အဖွဲ့ဝင်	
၅	ဒေါ်မာမာမာ	ဗုဒ္ဓ	ကျား	ဝယ်ယူရေးဆောင်ကော်မတီ	အဖွဲ့ဝင်	
၆	ဒေါ်မာမာမာ	ဗုဒ္ဓ	ကျား	စောင့်ကြည့်ကြီးကြပ်ရေးဆောင်ကော်မတီ	အဖွဲ့ခေါင်းဆောင်	
၇	ဒေါ်မာမာမာ	ဗုဒ္ဓ	ကျား	စောင့်ကြည့်ကြီးကြပ်ရေးဆောင်ကော်မတီ	အဖွဲ့ဝင်	
၈	ဒေါ်မာမာမာ	ဗုဒ္ဓ	မ	စောင့်ကြည့်ကြီးကြပ်ရေးဆောင်ကော်မတီ	အဖွဲ့ဝင်	
၉	ဒေါ်မာမာမာ	ဗုဒ္ဓ	ကျား	ပြုပြင်ထိန်းသိမ်းရေးဆောင်ကော်မတီ	အဖွဲ့ခေါင်းဆောင်	
၁၀	ဒေါ်မာမာမာ	ဗုဒ္ဓ	မ	ပြုပြင်ထိန်းသိမ်းရေးဆောင်ကော်မတီ	အဖွဲ့ဝင်	
၁၁	ဒေါ်မာမာမာ	ဗုဒ္ဓ	မ	ပြုပြင်ထိန်းသိမ်းရေးဆောင်ကော်မတီ	အဖွဲ့ဝင်	
၁၂	ဒေါ်မာမာမာ	ဗုဒ္ဓ	ကျား	အကြံပြုတိုင်းကြားရေးတာဝန်ခံ	တာဝန်ခံ	
၁၃	ဒေါ်မာမာမာ	ဗုဒ္ဓ	မ	အကြံပြုတိုင်းကြားရေးတာဝန်ခံ	တာဝန်ခံ	
၁၄	ဒေါ်မာမာမာ	ဗုဒ္ဓ	ကျား	ကျေးရွာစေတနာ့ဝန်ထမ်း	အကူ	
၁၅	ဒေါ်မာမာမာ	ဗုဒ္ဓ	မ	ကျေးရွာစေတနာ့ဝန်ထမ်း	အကူ	
၁၆	ဒေါ်မာမာမာ	ဗုဒ္ဓ	မ	ကျေးရွာစာရင်းကိုင်	တာဝန်ခံ (ကျား/မ)	

ဘုတ်ချောင်း.....ကျေးရွာအုပ်စုပိတ်ကိန်းအထောက်အကူပြုကော်မတီဝင်များစာရင်း

စဉ်	တာဝန်	ကော်မတီဝင်အမည်	ကျား/မ	မှတ်ပုံတင်အမှတ်	ကျေးရွာအမည်	လက်မှတ်
၁	VTPSC ဥက္ကဋ္ဌ	ဦးစောနိုင်စိုး	ကျား	၁၄/လမန(နိုင်)၀၂၂၂၀၁	ဇီးချောင်း	
၂	VTPSC ဥက္ကဋ္ဌ	ဒေါ်ခီခီဝင်း	မ	၁၄/လမန(နိုင်)၀၀၁၂၅၅	ထိန်ကျောက်	
၃	ဘဏ္ဍာရေးဆပ်ကော်မတီ ဥက္ကဋ္ဌ	ဒေါ်ခင်မာရီ	မ	၁၄/လမန(နိုင်)၀၀၁၂၅၅	ဒွေးတန်ကျင်း	
၄	ဘဏ္ဍာရေးဆပ်ကော်မတီ စာရင်းကိုင်	ဦးမျိုးဆွေ	ကျား	၁၄/လမန(နိုင်)၀၀၁၂၅၅	ဘုတ်ချောင်း	
၅	ဘဏ္ဍာရေးဆပ်ကော်မတီ ငွေထိန်း	ဦးခင်မောင်စင်း	ကျား	၁၄/လမန(နိုင်)၀၀၂၀၂၇	တာဒွီတို့	
၆	VTPSC အဖွဲ့ဝင်ဘဏ်ကိုယ်စားလှယ်	ဦးစောနိုင်သူ	ကျား	၁၄/လမန(နိုင်)၀၀၁၂၅၅	ဒွေးတန်ကျင်း	
၇	VTPSC အဖွဲ့ဝင်	ဒေါ်ခီခီခီ	မ	၇/၀၁၄(နိုင်)၂၃၅၃၅၅	ဘုတ်ချောင်း	
၈	ဓနဝင်	ဦးစင်းတင်	ကျား	၁၄/မသဂ(နိုင်)၁၁၁၄၅၅	ထိန်ကျောက်	
၉	ဓနဝင်	ဒေါ်စေသူဝင်း	မ	၁၄/လမန(နိုင်)၁၀၂၂၅၀	တာဒွီတို့	
၁၀	ဓနဝင်	ဒေါ်ဝင်းရွှေ	မ	၁၄/လမန(နိုင်)၀၀၂၁၀၄	ဦးချောင်း	
၁၁						
၁၂						
၁၃						
၁၄						
၁၅						
၁၆	ကျေးရွာစာရင်းကိုင်	ဒေါ်မာမာစွယ်	မ	၁၄/လမန(နိုင်)၀၀၁၂၅၅	ဘုတ်ချောင်း	
၁၇	"	ဒေါ်သိတာမြတ်မြတ်	မ	၁၄/လမန(နိုင်)၀၀၀၁၃၃	ထိန်ကျောက်	
၁၈	"	ဦးကျော်စွယ်	ကျား		ဒွေးတန်ကျင်း	
၁၉	"	ဒေါ်မာမာ များ	မ		တာဒွီတို့	
၂၀	"	ဦးဆွေလင်း	ကျား	၁၄/လမန(နိုင်)၀၀၀၁၅၅	ဇီးချောင်း	
၂၁						
၂၂						
၂၃						
၂၄						
၂၅						
၂၆						
၂၇						

ကျေးရွာအုပ်စုစီမံကိန်းအထောက်အကူပြုကော်မတီဝင်များစာရင်း

ကျေးရွာအုပ်စု - ဘုရားကျောင်း







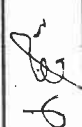

ရက်စွဲ : ၂၀. ၁၂. ၂၀၁၅

စဉ်	အမည်	ဘာသာ	ကျား/မ	ကော်မတီဝင်အမည်	ရာထူး	လက်မှတ်
၁။	ဒေါ်အေးအေးစု	မိမိ	မ	ဒေါ်အေးအေးစု	အထွေထွေ	
၂။	ဒေါ်အေးအေးစု	"	မ	"	"	အထွေထွေ
၃။	ဒေါ်အေးအေးစု	"	မ	ဒေါ်အေးအေးစု		အထွေထွေ
၄။	ဒေါ်အေးအေးစု	"	မ	ဒေါ်အေးအေးစု		အထွေထွေ
၅။	ဒေါ်အေးအေးစု	"	မ	ဒေါ်အေးအေးစု		အထွေထွေ
၆။	ဒေါ်အေးအေးစု	"	မ	ဒေါ်အေးအေးစု		အထွေထွေ
၇။	ဒေါ်အေးအေးစု	"	မ	ဒေါ်အေးအေးစု		အထွေထွေ
၈။	ဒေါ်အေးအေးစု	"	မ	ဒေါ်အေးအေးစု		အထွေထွေ
၉။	ဒေါ်အေးအေးစု	"	မ	ဒေါ်အေးအေးစု		အထွေထွေ
၁၀။	ဒေါ်အေးအေးစု	"	မ	ဒေါ်အေးအေးစု		အထွေထွေ
၁၁။	ဒေါ်အေးအေးစု	"	မ	ဒေါ်အေးအေးစု		အထွေထွေ
၁၂။	ဒေါ်အေးအေးစု	"	မ	ဒေါ်အေးအေးစု		အထွေထွေ
၁၃။	ဒေါ်အေးအေးစု	"	မ	ဒေါ်အေးအေးစု		အထွေထွေ
၁၄။	ဒေါ်အေးအေးစု	"	မ	ဒေါ်အေးအေးစု		အထွေထွေ
၁၅။	ဒေါ်အေးအေးစု	"	မ	ဒေါ်အေးအေးစု		အထွေထွေ
၁၆။	ဒေါ်အေးအေးစု	"	မ	ဒေါ်အေးအေးစု		အထွေထွေ

ကျေးရွာအုပ်စုအကြံပြုတိုင်ကြားခြင်းရေးကော်မတီဝင်များစာရင်း

ကျေးရွာအုပ်စု - ဘုသန်ကျေးရွာ

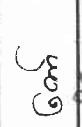
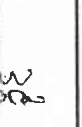
ရက်စွဲ: ၃၀.၁၂.၂၀၁၅

စဉ်	အမည်	ဘာသာ	ကျား/မ	ကော်မတီဝင်အမည်	ရာထူး	လက်မှတ်
၁။	ဦးတင်မိုး	မုန့်	လျား	အကြံပြုတိုင်ကြားရေးကော်မတီ	ဥက္ကဋ္ဌ	
၂။	ဒေါ်ခွေးသန်း	မုန့်	မ	အကြံပြုတိုင်ကြားရေးကော်မတီ	အတွင်းရေးမှူး	
၃။	ဦးထွန်းကျော်စိုး	မုန့်	လျား	အကြံပြုတိုင်ကြားရေးကော်မတီ	အဖွဲ့ဝင်	
၄။	ဒေါ်နီနီဖြူ	မုန့်	မ	"	"	
၅။	ဒေါ်မာဂျီ	မုန့်	မ	"	"	
၆။	ဒေါ်အေးအေး	မုန့်	လျား	"	"	
၇။	ဒေါ်နွဲ့နွဲ့စိန်	မုန့်	မ	"	"	
၈။	ဒေါ်မောင်မောင်	မုန့်	လျား	"	"	
၉။	ဒေါ်မိမိနွဲ့	မုန့်	မ	"	"	
၁၀။	ဒေါ်အေးအေး	မုန့်	လျား	"	"	
၁၂။						
၁၃။						
၁၄။						
၁၅။						
၁၆။						



လူထုစဟိုပြုစီမံကိန်း၊စီမံကိန်း၊လေ့ကျင့်

အပိုင်း-၃ ၂၉.၉.၂၀၁၅

ပုံစံ-၁ ကျေးရွာအခြေခံအချက်အလက်များ (Form PC 1)

လမ်းညွှန်ချက်/ ကျေးရွာတစ်ရွာသို့ ပထမဆုံး မိတ်ဆက်ခရီးသွားရောက်သောအခါ လူထုစည်းရုံးရေးမှူးသည် ကျေးရွာခေါင်းဆောင်များအားကျေးရွာအချက်အလက်များကိုမေတ္တာရပ်ခံ၍တောင်းခံရသည်။ ဤအချက်အလက်များကိုစီမံကိန်းမိတ်ဆက်အစည်းဝေးမတိုင်မီတောင်းခံရမည်။ စီမံကိန်းမိတ်ဆက်အစည်းဝေးတွင် လူထုစည်းရုံးရေးမှူးသည် ဤအချက်အလက်များအားစစ်ဆေးပြီးမှန်ကန်အောင်ပြုလုပ်ရမည်။ ပြီးနောက်တွင် လူထုစည်းရုံးရေးမှူးမှ သတင်းအချက်အလက်ထံသို့ Tablets မှတစ်ဆင့် ဖြည့်သွင်းရမည်။

ကျေးရွာအုပ်ချုပ်ရေးမှူးအမည် ဦးဝင်းသောင်း	ကျေးရွာအုပ်ချုပ်ရေးမှူး၏ဖုန်းနံပါတ် ၀၉-၉၇၇၆၂၆၂၁၂	လူထုစည်းရုံးရေးမှူး၏အမည် မျိုးမင်းမောင်
ပြည်နယ်၊တိုင်းဒေသကြီး ဧရာဝတီ	မြို့နယ်၊ပေးချေခွဲ မြို့နယ်၊ပေးချေခွဲ	ကျေးရွာအုပ်စု ကျေးရွာ
		ကျေးရွာ ဘုတ်ချောင်း

က. လူဦးရေ

လူမျိုးစု	အိမ်ထောင်စုအရေအတွက်	ကိုးကွယ်သည့်ဘာသာ	အိမ်ထောင်စုအရေအတွက်
လူမျိုးစု (၁)-----	၄၂	ဘာသာ(၁)-----	၄၂
လူမျိုးစု (၂)-----	-	ဘာသာ(၂)-----	-
လူမျိုးစုရော-----	-	ဘာသာရော-----	-

	အမျိုးသား(အရေအတွက်)	အမျိုးသမီးအရေအတွက်
လူဦးရေ	၇၃ (ဗမာ)	၇၆ (ဗမာ)
အိမ်ထောင်ဦးစီး	၃၅	၄

(ခ) လက်လှမ်းမီအသုံးပြုနိုင်သည့်အဆောက်အဦများ

စာသင်ကျောင်း	အမှတ်ခြစ်ပါ	ကျန်းမာရေး	အမှတ်ခြစ်ပါ	ဘာသာရေးအဆောက်အဦ	အမှတ်ခြစ်ပါ
အထက်တန်းကျောင်း	<input type="checkbox"/>	ဆေးရုံ	<input type="checkbox"/>	စေတီ	<input checked="" type="checkbox"/>
အလယ်တန်းကျောင်း	<input type="checkbox"/>	ကျန်းမာရေးဌာန	<input type="checkbox"/>	ဘုန်းကြီးကျောင်း	<input checked="" type="checkbox"/>
မူလတန်းကျောင်း	<input checked="" type="checkbox"/>	ကျန်းမာရေးဌာနခွဲ	<input type="checkbox"/>	ဟိန္ဒူဘုရားကျောင်း	<input type="checkbox"/>
မူကြိုကျောင်း	<input type="checkbox"/>	ဆေးပေးခန်း	<input type="checkbox"/>	ခရစ်ယာန်ကျောင်း	<input type="checkbox"/>
အခြား	<input type="checkbox"/>	အခြား	<input type="checkbox"/>	ဗလီ	<input type="checkbox"/>
				အခြား	<input type="checkbox"/>
မှတ်ချက်		မှတ်ချက်		မှတ်ချက်	

(ဂ) ကျွမ်းကျင်သူများမှတ်တမ်း ၊ ကျေးရွာတွင်နေထိုင်သော သို့မဟုတ် တခြားရွာမှလာရောက်သောကျွမ်းကျင်သူများ

(၁) စာသင်ကျောင်း			(၂) ကျန်းမာရေး			(၃) လက်မှုပညာရှင်		
	ရွာတွင်နေထိုင်သူ	အခြားရွာမှလာသူ		ရွာတွင်နေထိုင်သူ	အခြားရွာမှလာသူ		ရွာတွင်နေထိုင်သူ	အခြားရွာမှလာသူ
မူလတန်းပြဆရာမ	<input type="checkbox"/>	<input checked="" type="checkbox"/>	ဆရာဝန်	<input type="checkbox"/>	<input type="checkbox"/>	လက်သမား	<input checked="" type="checkbox"/>	<input type="checkbox"/>
အထက်တန်းပြဆရာ	<input type="checkbox"/>	<input type="checkbox"/>	လက်ထောက်	<input type="checkbox"/>	<input type="checkbox"/>	ပန်းရံ	<input checked="" type="checkbox"/>	<input type="checkbox"/>



လူထုဗဟိုပြုစီမံကိန်း၊ စီမံကိန်းလက်စွဲ
အပိုင်း-၃ ၂၉.၉.၂၀၁၅

အလက်တန်းပြဆရာ ဆရာမ	<input type="checkbox"/>	<input type="checkbox"/>	အမျိုးသမီးကျန်း မာရေးဆရာမ	<input type="checkbox"/>	<input type="checkbox"/>	လျှပ်စစ်ဆိုင်ရာ	<input type="checkbox"/>	<input type="checkbox"/>
မူကြိုဆရာ၊ ဆရာမ	<input type="checkbox"/>	<input type="checkbox"/>	အရံသားဇွား	<input type="checkbox"/>	<input type="checkbox"/>	ရေပိုက်သွယ်သူ	<input type="checkbox"/>	<input type="checkbox"/>
အခြား	<input type="checkbox"/>	<input type="checkbox"/>	ပြည်သူ့ကျန်းမာရေးလုပ်သား (၁)/ (၂)	<input type="checkbox"/>	<input type="checkbox"/>	စက်ပြင်ဆရာ	<input checked="" type="checkbox"/>	<input type="checkbox"/>
မှတ်ချက်				မှတ်ချက်				မှတ်ချက်

(ဃ) ကျေးရွာသို့ ရောက်ရှိနိုင်သည့်လမ်းအခြေအနေ / ကျေးရွာတစ်ရွာသည် ၎င်း၏ကျေးရွာအုပ်စုနှင့် ဆက်သွယ်ထားသော လမ်းအခြေအနေ (အောက်ပါတို့ကိုပိုင်းပါ)

ကျောက်ကြမ်းလမ်း ကတ္တရာလမ်း ကွန်ကရစ်လမ်း မော်တော်ဆိုင်ကယ်လမ်း
ကျောက်ခင်းလမ်း မြေသားလမ်း လူသွားလမ်း အခြား တစ်လမ်းလျှောက်လမ်း

(င) ကျေးရွာဖွံ့ဖြိုးမှုစီမံချက်

- (၁) လူထုဗဟိုပြုစီမံကိန်းမစတင်မှီ ဤကျေးရွာတွင်ကျေးရွာဖွံ့ဖြိုးမှု စီမံချက်ရှိခဲ့ပါသလား? ပိုင်းပါ
ရှိပါသည်/မရှိပါ/မသိပါ
- (၂) ရှိခဲ့ပါလျှင် ဤစီမံချက်ကို မည်သည့် ခုနှစ်တွင်ပြင်ဆင်ခဲ့ပါသနည်း? နှစ်-----/မသိပါ
- (၃) ဤစီမံချက်ကို မြို့နယ်မှအတည်ပြုခဲ့ပါသလား? ပြုခဲ့ပါသည်/မပြုခဲ့ပါ /မသိပါ

(စ) ခရီးအကွာအဝေး

- (၁) ဤကျေးရွာ၏ဗဟိုမှ ၎င်းကျေးရွာအုပ်စု၏ဗဟိုအထိခရီးပိုင်မည်မျှကွာဝေးသနည်း? မိုင်-----/မသိပါ
- (၂) ဤကျေးရွာမှ ၎င်းကျေးရွာအုပ်စုဗဟိုအထိသွားလာရာတွင်ကြာမြင့်သည့်အချိန်
ခြောက်သွေ့ရာသီတွင်ကြာချိန် ----- ထော်လာဂျီ/မော်တော်ဆိုင်ကယ်/ခြေလျှင်/လား/မော်တော်ဘုတ်/
အခြား ----- စသည်တို့ဖြင့်သွားလျှင်ကြာမြင့်သည့်အချိန်
မိုးရာသီတွင်ကြာချိန် ----- ထော်လာဂျီ/မော်တော်ဆိုင်ကယ်/ခြေလျှင်/လား/မော်တော်ဘုတ်/
အခြား ----- စသည်တို့ဖြင့်သွားလျှင်ကြာမြင့်သည့်အချိန်

(ဆ) ပတ်ဝန်းကျင်ဆိုင်ရာသဘာဝဘေးအန္တရာယ် -

ဤကျေးရွာတွင်ကြေးခြင်းကဲ့သို့ သဘာဝဘေးအန္တရာယ်ကျရောက်ဖူးခြင်းရှိပါသလား။
 မရှိပါ ရှိပါသည် ရှိလျှင်ဖော်ပြပါ အခြေအနေအထား

(ဇ) ကျေးရွာတွင် ဖွဲ့စည်းထားသော အဖွဲ့အစည်းများ

လူထုဗဟိုပြုစီမံကိန်းမစတင်မှီ ဤကျေးရွာတွင် ကျေးရွာဖွံ့ဖြိုးရေးအတွက် အစိုးရ(သို့)ရွာသားများကိုယ်တိုင်(သို့) စီမံကိန်းတစ်ခုခုမှ ဖွဲ့စည်းထားသည့် အဖွဲ့အစည်းများရှိပါသလား။

ကျေးရွာခေါင်းဆောင်

အမည် ဒေါ်ခင်အေးအေး

လက်မှတ် del နေ့စွဲ ၉.၁၂.၂၀၁၅

လူထုစည်းရုံးရေးမှူး

အမည် မျိုးမင်းကျော်



လူထုဗဟိုပြုစီမံကိန်း၊ စီမံကိန်းလက်စွဲ

အပိုင်း-၃ ၂၉.၉.၂၀၁၅

၆.၃။ ဘဏ္ဍာရေးကုန်ကျမှု လျာထားအစီအစဉ် ရေးဆွဲခြင်း	၁၈၂.၃.၂၀၁၆	၁၈၂.၃.၂၀၁၆	၉	၇	၉	မဟာ	၉.
၆.၄။ ပြင်/ထိန်းအစီအစဉ် ရေးဆွဲခြင်း	၁၈၂.၃.၂၀၁၆	၁၈၂.၃.၂၀၁၆	၉	၇	၉	မဟာ	၉.
၇. စီမံကိန်းလုပ်ငန်းခွဲ တိုးတက်မှု စောင့်ကြည့် လစဉ်အစည်းအဝေး	မလို	မလို	မလို	မလို	မလို	မလို	မလို
၇.၁။ အစည်းအဝေး ပထမအကြိမ်							
၇.၂။ အစည်းအဝေး ဒုတိယအကြိမ်							
၇.၃။ အစည်းအဝေး တတိယအကြိမ်							
၈. စီမံကိန်းလုပ်ငန်းခွဲ အပြီးသတ်စစ်ဆေးခြင်း အစည်းအဝေး							
၉. လူထုစစ်ဆေးပွဲအစည်းအဝေး							



လူထုဗဟိုပြုစီမံကိန်း၊ စီမံကိန်းလက်စွဲ

အပိုင်း-၃ ၂၉.၉.၂၀၁၅

ပုံစံ PC-၄ ကျေးရွာအုပ်စုစီမံကိန်းလုပ်ငန်းခွဲရွေးချယ်ခြင်းပုံစံ

လမ်းညွှန်ချက်။	ကျေးရွာအုပ်စုစီမံချက်ရေးဆွဲသည့်အစည်းအဝေးတွင်	ဤပုံစံအားလူထုစည်းရုံးရေးမှူး /	လက်ထောက်နည်းပညာမှူးတို့၏
အကူအညီဖြင့်ပြည့်စုံစွာဖြည့်သွင်းရမည်။ ဤပုံစံအားပြည့်စုံစွာဖြည့်သွင်းပြီးပါက ကျေးရွာအုပ်စုမှူးတို့ထက်ရှေ့စီမံချက်တွင် နောက်ဆက်တွဲအဖြစ်တွဲထားရမည်။			CF မှ
အချက်အလက်များကို MIS သို့ ထည့်သွင်းရမည်။			
ကျေးရွာစည်းရုံးရေးမှူး/ဝန်ထမ်းအမည်	မိုးမင်းဦးကော့		
နေ့စွဲ	၃၀.၁၂.၂၀၁၅	စက်ဝန်းအားအမှတ်ဖြစ်ပေးပါ (✓) စက်ဝန်း(၁) စက်ဝန်း(၂) စက်ဝန်း(၃) စက်ဝန်း(၄)	
ပြည်နယ်/တိုင်း	ဧရာဝတီ	ကျေးရွာအုပ်စု	၁၇၁၄၆၁၂၁၆

ကျေးရွာအမည်	ဆောင်ရွက်မည့် လုပ်ငန်းများ	အတိုင်းအတာ	ခန်းမှန်း တိုက်ရိုက်အကျိုးခံစားခွင့်ရှိသူများ	အဆိုပြုတင်ပြသူ	ခန်းမှန်းကုန်ကျစရိတ်			စုစုပေါင်း
					စီမံကိန်းမှ ထည့်ဝင်မှု	ကျေးရွာမှ ထည့်ဝင်မှု	အခြားထည့်ဝင်မှု (ဖော်ပြပါ) ထည့်ဝင်ငွေ အမည်/အဖွဲ့	
၁၇၁၄၆၁၂၁၆	ဌာနတွင်းကန်၊ လျှောက်စေ့	၁၁၀၀၂၄'၀၆"	၁၁၄၅ ဦး	အမျိုးသား အမျိုးသမီး အမျိုးသားနှင့် အမျိုးသမီး	၁၅၀၀၀၀၀	-	-	၁၅၀၀၀၀၀
၁၇၁၄၆၁၂၁၆	ကန်၊ ဧက (၁၅၀၀)	၃၄၀၀'	၂၅၅၂ ဦး	အမျိုးသား အမျိုးသမီး အမျိုးသားနှင့် အမျိုးသမီး	၄၅၀၀၀၀၀	-	-	၄၅၀၀၀၀၀
၁၇၁၄၆၁၂၁၆	ကန်၊ ဧက (၁၅၀၀)	၂၃၀၀'	၁၁၄၅ ဦး	အမျိုးသား အမျိုးသမီး အမျိုးသားနှင့် အမျိုးသမီး	၂၅၀၀၀၀၀	-	၁၀၀၀၀၀၀	၃၅၀၀၀၀၀
၁၇၁၄၆၁၂၁၆	ရွာတွင်းကန်၊ ကန်၊ ဧက (၁၅၀၀)	၃၅၀၀'	၃၄၅၂ ဦး	အမျိုးသား အမျိုးသမီး အမျိုးသားနှင့် အမျိုးသမီး	၅၅၀၀၀၀၀	-	၂၀၀၀၀၀၀	၇၅၀၀၀၀၀

အခမဲ့အလုပ်အကိုင်၊ အခမဲ့အလုပ်အကိုင်

အခမဲ့အလုပ်အကိုင် " လူမှုဗဟိုပြု စီမံကိန်း ဖိတ်သက် အခမဲ့အလုပ်အကိုင်

" လူမှုဗဟိုပြု စီမံကိန်း ဒုတိယ နှစ် အစီအစဉ်

စီမံကိန်း အခမဲ့အလုပ်အကိုင်များ ဖြစ်ပေါ်စေရန် - အခမဲ့အလုပ်အကိုင်
 အဖွဲ့ဝင်များ ဖြစ်လာ စေရန်အတွက် အခမဲ့အလုပ်အကိုင် အခမဲ့အလုပ်အကိုင်
 နည်းပညာ သို့မဟုတ် အခြား ဝန်ထမ်း အခမဲ့အလုပ်အကိုင် မှာ အခမဲ့အလုပ်အကိုင်
 အခမဲ့အလုပ်အကိုင် သို့မဟုတ် အခြား နည်းပညာ အခမဲ့အလုပ်အကိုင် အခမဲ့အလုပ်အကိုင်
 အခမဲ့အလုပ်အကိုင် သို့မဟုတ် အခြား အခမဲ့အလုပ်အကိုင် အခမဲ့အလုပ်အကိုင်
 အခမဲ့အလုပ်အကိုင် အခမဲ့အလုပ်အကိုင် အခမဲ့အလုပ်အကိုင် အခမဲ့အလုပ်အကိုင်
 အခမဲ့အလုပ်အကိုင် အခမဲ့အလုပ်အကိုင် အခမဲ့အလုပ်အကိုင် အခမဲ့အလုပ်အကိုင်
 အခမဲ့အလုပ်အကိုင် အခမဲ့အလုပ်အကိုင် အခမဲ့အလုပ်အကိုင် အခမဲ့အလုပ်အကိုင်
 အခမဲ့အလုပ်အကိုင် အခမဲ့အလုပ်အကိုင် အခမဲ့အလုပ်အကိုင် အခမဲ့အလုပ်အကိုင်



လူထုဗဟိုပြုစီမံကိန်း၊ စီမံကိန်းလက်စွဲ

အပိုင်း-၃ ၂၉.၉.၂၀၁၅

ပုံစံ - ၀-၁၂ - အစည်းအဝေးတက်ရောက်သူများ (FORM PC 12)

လမ်းညွှန်၊ စီမံကိန်း အစည်းအဝေးအားလုံးတွင် အသုံးပြုရန်၊ လူထုစည်းရုံးရေးမှူးက ကျေးရွာသို့ ကွင်းဆင်းစဉ် စစ်ဆေး၍ ပုံစံ ၂ စီမံကိန်းစက်ဝန်းအချိန်ဇယားပါ အစည်းအဝေးတက်ရောက် သူများစာရင်းကို ဖြည့်သွင်းရန်

စည်းရုံးရေးမှူးအမည် မျိုးမင်းဝေကဝော်

ရက်စွဲ၊ ၅.12.2015

စီမံကိန်းစက်ဝန်းအမှတ်ဖြစ်ပါ(✓) စက်ဝန်း(၁)
 စက်ဝန်း(၂) စက်ဝန်း(၃) စက်ဝန်း(၄)

ပြည်နယ်/ တိုင်းဒေသကြီး ဧရာဝတီ	မြို့နယ် လေးမျက်နှာ	ကျေးရွာအုပ်စု ဘုတ်ရွာငါ	ကျေးရွာ ဘုတ်ရွာငါ
----------------------------------	------------------------	----------------------------	----------------------

အစည်းအဝေးခေါင်းစဉ်						
စဉ်	အမည်	ကျား (✓)	မ (✓)	အိမ်ထောင်စုကိုယ်စား လှယ်(✓) ^(၁)	လူမျိုး	လက်မှတ်
၁။	ဦးမြစွေ	✓		✓	ဗမာ	
၂။	ဦးခင်မောင်မြိုင်	✓		✓	"	
၃။	ဦးစာပေသောင်း	✓		✓	"	
၄။	ဒေါ်သန်းသန်းဦး		✓	✓	"	
၅။	" စာပေစာပေ		✓	✓	"	
၆။	" စာပေစာပေ		✓	✓	"	
၇။	" မ		✓	✓	"	
၈။	" ဦးစေ		✓	✓	"	
၉။	" အေးမာမာ		✓	✓	"	
၁၀။	" မြိုင်မြိုင်ခိုင်		✓	✓	"	
၁၁။	" ဒေါ်ခိုင်		✓	✓	"	
၁၂။	" ယဉ်ယဉ်ထွန်း		✓	✓	"	
၁၃။	" ယုယုခင်		✓	✓	"	
၁၄။	" ဒေါ်ခိုင်ခိုင်		✓	✓	"	
၁၅။	" မြိုင်မြိုင်စွေ		✓	✓	"	
၁၆။	" စင်စင်ယိဉ်		✓		"	
၁၇။	" ဒေါ်ခိုင်		✓	✓	"	
၁၈။	" ခင်စန်းဝေ		✓	✓	"	
၁၉။	" ဒေါ်ခိုင်ဖြူ		✓		"	
၂၀။	ဦးလှတင်	✓		✓	"	
၂၁။	ဒေါ်ခင်စု		✓	✓	"	
၂၂။	ဒေါ်စုစု		✓	✓	"	
၂၃။	ဦးစိုးသန်း	✓		✓	"	
၂၄။	" ဒေါ်လှ	✓		✓	"	
၂၅။	ဒေါ်စာပေစာပေ		✓	✓	"	
	စုစုပေါင်း					

(၁) အိမ်ထောင်စုစီမံကိန်းမလုပ်ပါ။ အမျိုးသား/အမျိုးသမီး အိမ်ထောင်စု တစ်စုကို ကိုယ်စားပြုသူမည်သူမဆို အမှတ်ဖြစ်ပါ။



လူထုဗဟိုပြုစီမံကိန်းစီမံကိန်းလက်စွဲ
အပိုင်း-၃ ၂၉.၉.၂၀၁၅

ပုံစံ - ၈-၁၂ - အစည်းအဝေးတက်ရောက်သူများ (FORM PC 12)

လမ်းညွှန်၊ စီမံကိန်း အစည်းအဝေးအားလုံးတွင် အသုံးပြုရန်၊ လူထုစည်းရုံးရေးမှူးက ကျေးရွာသို့ ကွင်းဆင်းစဉ် စစ်ဆေး၍ ပုံစံ ၂ စီမံကိန်းစက်ဝန်းအချိန်ဇယားပါ အစည်းအဝေးတက်ရောက် သူများစာရင်းကို ဖြည့်သွင်းရန်

စည်းရုံးရေးမှူးအမည်

ရက်စွဲ၊ ၅.၁၂. ၂၀၁၅

စီမံကိန်းစက်ဝန်းအမှတ်ဖြစ်ပါ(✓) စက်ဝန်း(၁)
 စက်ဝန်း(၂) စက်ဝန်း(၃) စက်ဝန်း(၄)

ပြည်နယ်/ တိုင်းဒေသကြီး ဇရာဝတီ

မြို့နယ် လေးမျက်နှာ

ကျေးရွာအုပ်စု ဘုတ်ရွာငါး

ကျေးရွာ ဘုတ်ရွာငါး

အစည်းအဝေးခေါင်းစဉ်						
စဉ်	အမည်	ကျား (✓)	မ (✓)	အိမ်ထောင်စုကိုယ်စားလှယ်(✓) ^(၁)	လူမျိုး	လက်မှတ်
၁၆၈	ဒေါ်မမြဇ		✓	✓	~	မြင့်
၁၆၉	မိကျွေး		✓	✓	~	ကျော်
၁၇၀	မိစုစု		✓	✓	~	ဝင်း
၁၇၁	ဒေါ်ခင်အေးစု		✓	✓	~	
၁၇၂	ဒေါ်အေးစု		✓	✓	~	
၁၇၃	ဒေါ်အေးစု	✓			~	
၁၇၄	ဒေါ်အေးစု	✓		✓	~	
၁၇၅	ဒေါ်အေးစု				~	
၁၇၆	ဒေါ်အေးစု				~	
၁၇၇	ဒေါ်အေးစု				~	
၁၇၈	ဒေါ်အေးစု				~	
၁၇၉	ဒေါ်အေးစု				~	
၁၈၀	ဒေါ်အေးစု				~	
၁၈၁	ဒေါ်အေးစု				~	
၁၈၂	ဒေါ်အေးစု				~	
၁၈၃	ဒေါ်အေးစု				~	
၁၈၄	ဒေါ်အေးစု				~	
၁၈၅	ဒေါ်အေးစု				~	
၁၈၆	ဒေါ်အေးစု				~	
၁၈၇	ဒေါ်အေးစု				~	
၁၈၈	ဒေါ်အေးစု				~	
၁၈၉	ဒေါ်အေးစု				~	
၁၉၀	ဒေါ်အေးစု				~	
၁၉၁	ဒေါ်အေးစု				~	
၁၉၂	ဒေါ်အေးစု				~	
၁၉၃	ဒေါ်အေးစု				~	
၁၉၄	ဒေါ်အေးစု				~	
၁၉၅	ဒေါ်အေးစု				~	
၁၉၆	ဒေါ်အေးစု				~	
၁၉၇	ဒေါ်အေးစု				~	
၁၉၈	ဒေါ်အေးစု				~	
၁၉၉	ဒေါ်အေးစု				~	
၂၀၀	ဒေါ်အေးစု				~	

(၁) အိမ်ထောင်ဦးစီးဖြစ်ရန်မလိုပါ။ အမျိုးသား/အမျိုးသမီး အိမ်ထောင်စု တစ်စုကို ကိုယ်စားပြုသူမည်သူမဆို အမှတ်ဖြစ်ပါ။

အခန်းအလုံး ပြန်လမ်း

ဆုတ်ချောင်းကျေးရွာ၊ ဆုတ်ချောင်းကျပ်

အထောင်းကျ " " ယူဆ ဗဟိုဖြုတ်ခံကိစ္စ နှစ်ယခု၊ အခန်းအလုံး
" ယူဆ ဗဟိုဖြုတ်ခံကိစ္စ နှစ်ယခု၊ အခန်းအလုံး ကျွန်ုပ်

ရာတွင် အမျိုးသား (၄) ဦး၊ အမျိုးသမီး (၃) ဦး တက်ရောက် ခဲ့ပါသည်။
ကျွန်ုပ်တို့ သော PRA-Tool များကို ပူးပေါင်း ပါဝင် ရေးဆွဲ ခဲ့ပါသည်။
နှစ်ယခု၊ အခန်းအလုံး တွင် ကျေးရွာ ခြံစိုက်မှု၊ အထောက်အကူ ဖြုတ်ခံကိစ္စ
ကို ဖွဲ့စည်း ခဲ့ပါသည်။ ကော်မတီ ဖွဲ့စည်းရာတွင် ဝါထောက် ခုနက္ခ (၃) ဦး
ဝတ်ယူရေး ကော်မတီဝင် (၃) ဦး၊ အခန်းအလုံး ဖြုတ်ခံကိစ္စ ကော်မတီဝင် (၃) ဦး
လက်ထောက်ရေး ဖွဲ့စည်း ထိန်းချုပ်ရေး ကော်မတီ ဝင် (၃) ဦး၊ ကျေးရွာ သာ ရင်းနှီး
အမျိုးသမီး တစ်ဦး တို့ကို အများ သဘောကျ ရွေးချယ် ဖွဲ့စည်း ခဲ့ပါသည်။

၆
ဝါထောက် ခုနက္ခ
ခေါ်ဆိုခဲ့ခြင်း



လူထုဗဟိုပြုစီမံကိန်းစီမံကိန်းလက်စွဲ

အပိုင်း-၃ ၂၉.၉.၂၀၁၅

ပုံစံ - ၈-၁၂ - အစည်းအဝေးတက်ရောက်သူများ (FORM PC 12)

လမ်းညွှန်၊ စီမံကိန်း အစည်းအဝေးအားလုံးတွင် အသုံးပြုရန်၊ လူထုစည်းရုံးရေးမှူးက ကျေးရွာသို့ ကွင်းဆင်းစဉ် စစ်ဆေး၍ ပုံစံ ၂ စီမံကိန်းစက်ဝန်းအချိန်ဇယားပါ အစည်းအဝေးတက်ရောက် သူများစာရင်းကို ဖြည့်သွင်းရန်

စည်းရုံးရေးမှူးအမည် မဂ်-မင်းမောင်

ရက်စွဲ၊ ၁၀.၁၂.၂၀၁၅ စီမံကိန်းစက်ဝန်းအမှတ်ဖြစ်ပါ(✓) စက်ဝန်း(၁)
 စက်ဝန်း(၂) စက်ဝန်း(၃) စက်ဝန်း(၄)

ပြည်နယ်/ တိုင်းဒေသကြီး ဧရာဝတီ	မြို့နယ် ပေးဥျော်မြို့နယ်	ကျေးရွာအုပ်စု ညောင်ရွာအုပ်စု	ကျေးရွာ ညောင်ရွာအုပ်စု
----------------------------------	------------------------------	---------------------------------	---------------------------

အစည်းအဝေးခေါင်းစဉ်။						
စဉ်	အမည်	ကျား (✓)	မ (✓)	အိမ်ထောင်စုကိုယ်စား လှယ်(✓) ^(၁)	လူမျိုး	လက်မှတ်
၁	ဦးစိုးသန်း	✓		✓	ဗမာ	[Signature]
၂	ဦးမြရွှေ	✓		✓	"	[Signature]
၃	ဦးတင်မောင်	✓		✓	"	[Signature]
၄	ဦးလှတင်	✓		✓	"	[Signature]
၅	ဒေါ်ခင်မိုး		✓	✓	"	[Signature]
၆	ဒေါ်တင်တင်		✓	✓	"	[Signature]
၇	ဒေါ်လှလှခင်		✓	✓	"	[Signature]
၈	" ဒေါ်မာမာ		✓	✓	"	[Signature]
၉	" ယဉ်ယဉ်စွန်း		✓	✓	"	[Signature]
၁၀	" ဒေါ်ခင်မိုး		✓	✓	"	[Signature]
၁၁	" စန်းစန်း		✓	✓	"	[Signature]
၁၂	" မြေမြေရွှေ		✓	✓	"	[Signature]
၁၃	" ဦးစိုး		✓	✓	"	[Signature]
၁၄	" ဇင်နီယာ		✓	✓	"	[Signature]
၁၅	" ဒေါ်ခင်မိုး		✓	✓	"	[Signature]
၁၆	" ဒေါ်ခင်မိုး		✓	✓	"	[Signature]
၁၇	" စင်စင်		✓	✓	"	[Signature]
၁၈	" တင်တင်		✓	✓	"	[Signature]
၁၉	ကနီမောင်		✓	✓	"	[Signature]
၂၀	မြေ		✓	✓	"	[Signature]
၂၁	စင်စင်		✓	✓	"	[Signature]
၂၂	မိမိ		✓	✓	"	[Signature]
၂၃	ခင်စန်း		✓	✓	"	[Signature]
၂၄	မ		✓	✓	"	[Signature]
	စုစုပေါင်း					

(၁) အိမ်ထောင်စုစီးဖြစ်ရန်မလိုပါ။ အမျိုးသား/အမျိုးသမီး အိမ်ထောင်စု တစ်စုကို ကိုယ်စားပြုသူမည်သူမဆို အမှတ်ဖြစ်ပါ။

မဂ်-မင်းမောင်



လူထုဗဟိုပြုစီမံကိန်း၊ စီမံကိန်းလက်စွဲ

အပိုင်း-၃ ၂၉.၉.၂၀၁၅

ပုံစံ - ၈-၁၂ - အစည်းအဝေးတက်ရောက်သူများ (FORM PC 12)

လမ်းညွှန်၊ စီမံကိန်း အစည်းအဝေးအားလုံးတွင် အသုံးပြုရန်၊ လူထုစည်းရုံးရေးမှူးက ကျေးရွာသို့ ကွင်းဆင်းစဉ် စစ်ဆေး၍ ပုံစံ ၂ စီမံကိန်းစက်ဝန်းအချိန်ဇယားပါ အစည်းအဝေးတက်ရောက် သူများစာရင်းကို ဖြည့်သွင်းရန်

စည်းရုံးရေးမှူးအမည် မျိုးမဇင်စောဇော်

ရက်စွဲ၊ ၁၁.၁၂.၂၀၁၅. စီမံကိန်းစက်ဝန်းအမှတ်ဖြစ်ပါ(✓) □စက်ဝန်း(၁)
□စက်ဝန်း(၂) □စက်ဝန်း(၃) □စက်ဝန်း(၄)

ပြည်နယ်/ တိုင်းဒေသကြီး ဧရာဝတီ	မြို့နယ် ပေးမူမြို့နယ်	ကျေးရွာအုပ်စု ဆုတ်လျှာပေါ့	ကျေးရွာ ဆုတ်လျှာပေါ့
----------------------------------	---------------------------	-------------------------------	-------------------------

စဉ်	အမည်	ကျား (✓)	မ (✓)	အိမ်ထောင်စုကိုယ်စားလှယ်(✓)(၁)	လူမျိုး	လက်မှတ်
၁	ဦးစောဇော်	✓		✓	ဗမာ	
၂	ဦးစောဇော်	✓		✓	"	
၃	ဦးစောဇော်	✓		✓	"	
၄	ဦးစောဇော်	✓		✓	"	
၅	ဦးစောဇော်	✓		✓	"	
၆	ဦးစောဇော်		✓	✓	"	
၇	ဦးစောဇော်		✓	✓	"	
၈	ဦးစောဇော်		✓	✓	"	
၉	ဦးစောဇော်		✓	✓	"	
၁၀	ဦးစောဇော်		✓	✓	"	
၁၁	ဦးစောဇော်		✓	✓	"	
၁၂	ဦးစောဇော်		✓	✓	"	
၁၃	ဦးစောဇော်		✓	✓	"	
၁၄	ဦးစောဇော်		✓	✓	"	
၁၅	ဦးစောဇော်		✓	✓	"	
၁၆	ဦးစောဇော်		✓	✓	"	
၁၇	ဦးစောဇော်		✓	✓	"	
၁၈	ဦးစောဇော်		✓	✓	"	
၁၉	ဦးစောဇော်	✓		✓	"	
၂၀	ဦးစောဇော်	✓		✓	"	
၂၁	ဦးစောဇော်	✓		✓	"	
၂၂	ဦးစောဇော်	✓		✓	"	
၂၃	ဦးစောဇော်		✓	✓	"	
၂၄	ဦးစောဇော်		✓	✓	"	
၂၅	ဦးစောဇော်	✓		✓	"	

(၁) အိမ်ထောင်ဦးစီးဖြစ်ရန်မလိုပါ။ အမျိုးသား/အမျိုးသမီး အိမ်ထောင်စု တစ်စုကို ကိုယ်စားပြုသူမည်သူမဆို အမှတ်ဖြစ်ပါ။

ကျေးရွာအုပ်စု (ဗဟို) မြေပုံ (၄၂) မြို့

අදාළ ගිණුම් පිළිබඳව විස්තර

2023.01.01

අදාළ ව්‍යාපෘතිය

අදාළ ගිණුම් පිළිබඳව විස්තර

අදාළ ව්‍යාපෘතියේ ගිණුම් පිළිබඳව විස්තර

අදාළ ව්‍යාපෘතියේ ගිණුම් පිළිබඳව විස්තර

1. අදාළ ව්‍යාපෘතිය	විද්‍යා මධ්‍යස්ථානය	2,500,000
2. අදාළ ව්‍යාපෘතිය	විද්‍යා මධ්‍යස්ථානය	1,500,000
3. අදාළ ව්‍යාපෘතිය	විද්‍යා මධ්‍යස්ථානය	1,500,000
4. අදාළ ව්‍යාපෘතිය	විද්‍යා මධ්‍යස්ථානය	1,500,000
5. අදාළ ව්‍යාපෘතිය	විද්‍යා මධ්‍යස්ථානය	1,500,000

අදාළ ව්‍යාපෘතියේ ගිණුම් පිළිබඳව විස්තර

අදාළ ව්‍යාපෘතිය	විද්‍යා මධ්‍යස්ථානය	විද්‍යා මධ්‍යස්ථානය	විද්‍යා මධ්‍යස්ථානය
අදාළ ව්‍යාපෘතිය	විද්‍යා මධ්‍යස්ථානය	විද්‍යා මධ්‍යස්ථානය	විද්‍යා මධ්‍යස්ථානය
අදාළ ව්‍යාපෘතිය	විද්‍යා මධ්‍යස්ථානය	විද්‍යා මධ්‍යස්ථානය	විද්‍යා මධ්‍යස්ථානය
අදාළ ව්‍යාපෘතිය	විද්‍යා මධ්‍යස්ථානය	විද්‍යා මධ්‍යස්ථානය	විද්‍යා මධ්‍යස්ථානය
අදාළ ව්‍යාපෘතිය	විද්‍යා මධ්‍යස්ථානය	විද්‍යා මධ්‍යස්ථානය	විද්‍යා මධ්‍යස්ථානය



လူထုဝဟိုပြုစီမံကိန်း၊စီမံကိန်းလက်စွဲ

အပိုင်း-၃ ၂၉.၉.၂၀၁၅

ပုံစံ - ၈-၁၂ - အစည်းအဝေးတက်ရောက်သူများ (FORM PC 12)

လမ်းညွှန်၊ စီမံကိန်း အစည်းအဝေးအားလုံးတွင် အသုံးပြုရန်၊ လူထုစည်းရုံးရေးမှူးက ကျေးရွာသို့ ကွင်းဆင်းစဉ် စစ်ဆေး၍ ပုံစံ ၂ စီမံကိန်းစက်ဝန်းအချိန်ဇယားပါ အစည်းအဝေးတက်ရောက် သူများစာရင်းကို ဖြည့်သွင်းရန်

စည်းရုံးရေးမှူးအမည် ဦးအောင်ကျော်

ရက်စွဲ၊ ၂၀၁၅.၀၉.၂၀

စီမံကိန်းစက်ဝန်းအမှတ်ဖြစ်ပါ (✓) စက်ဝန်း(၁)
 စက်ဝန်း(၂) စက်ဝန်း(၃) စက်ဝန်း(၄)

ပြည်နယ်/ တိုင်းဒေသကြီး ဧရာဝတီ	မြို့နယ် ပဲခူးမြောက်	ကျေးရွာအုပ်စု ဘုန်းဇွဲ	ကျေးရွာ (၅) ရွာ
----------------------------------	-------------------------	---------------------------	--------------------

အစည်းအဝေးခေါင်းစဉ်						
စဉ်	အမည်	ကျား (✓)	မ (✓)	အိမ်ထောင်စုကိုယ်စားလှယ်(✓) ^(၁)	လူမျိုး	လက်မှတ်
၁	ဦးအောင်ကျော်	✓		အိမ်ထောင်စု	ဗမာ	
၂	ဒေါ်အိမ်စိန်		✓	မ	မ	
၃	ဦးအောင်ကျော်	✓		အိမ်ထောင်စု	မ	
၄	ဦးအောင်ကျော်	✓		အိမ်ထောင်စု	မ	
၅	ဒေါ်အိမ်စိန်		✓	မ	မ	
၆	ဦးအောင်ကျော်	✓		မ	မ	
၇	ဒေါ်အိမ်စိန်		✓	မ	မ	
၈	ဒေါ်အိမ်စိန်		✓	မ	မ	
၉	ဒေါ်အိမ်စိန်		✓	မ	မ	
၁၀	ဦးအောင်ကျော်	✓		မ	မ	
၁၁	ဦးအောင်ကျော်	✓		မ	မ	
၁၂	ဒေါ်အိမ်စိန်		✓	မ	မ	
၁၃	ဦးအောင်ကျော်	✓		မ	မ	
၁၄	ဒေါ်အိမ်စိန်		✓	ဘုန်းဇွဲ	မ	
၁၅	ဒေါ်အိမ်စိန်		✓	မ	မ	
၁၆	ဒေါ်အိမ်စိန်		✓	မ	မ	
၁၇	ဒေါ်အိမ်စိန်		✓	မ	မ	
၁၈	ဒေါ်အိမ်စိန်		✓	အိမ်ထောင်စု	မ	
၁၉	ဒေါ်အိမ်စိန်		✓	မ	မ	
၂၀	ဒေါ်အိမ်စိန်		✓	အိမ်ထောင်စု	မ	
၂၁	ဒေါ်အိမ်စိန်		✓	မ	မ	
၂၂	ဒေါ်အိမ်စိန်		✓	မ	မ	
၂၃	ဒေါ်အိမ်စိန်		✓	မ	မ	
၂၄	ဒေါ်အိမ်စိန်		✓	မ	မ	
၂၅	ဒေါ်အိမ်စိန်		✓	မ	မ	
၂၆	ဒေါ်အိမ်စိန်		✓	မ	မ	
၂၇	ဒေါ်အိမ်စိန်		✓	မ	မ	
၂၈	ဒေါ်အိမ်စိန်		✓	မ	မ	
၂၉	ဒေါ်အိမ်စိန်		✓	မ	မ	
၃၀	ဒေါ်အိမ်စိန်		✓	မ	မ	
၃၁	ဒေါ်အိမ်စိန်		✓	မ	မ	
၃၂	ဒေါ်အိမ်စိန်		✓	မ	မ	
၃၃	ဒေါ်အိမ်စိန်		✓	မ	မ	
၃၄	ဒေါ်အိမ်စိန်		✓	မ	မ	
၃၅	ဒေါ်အိမ်စိန်		✓	မ	မ	
၃၆	ဒေါ်အိမ်စိန်		✓	မ	မ	
၃၇	ဒေါ်အိမ်စိန်		✓	မ	မ	
၃၈	ဒေါ်အိမ်စိန်		✓	မ	မ	
၃၉	ဒေါ်အိမ်စိန်		✓	မ	မ	
၄၀	ဒေါ်အိမ်စိန်		✓	မ	မ	
၄၁	ဒေါ်အိမ်စိန်		✓	မ	မ	
၄၂	ဒေါ်အိမ်စိန်		✓	မ	မ	
၄၃	ဒေါ်အိမ်စိန်		✓	မ	မ	
၄၄	ဒေါ်အိမ်စိန်		✓	မ	မ	
၄၅	ဒေါ်အိမ်စိန်		✓	မ	မ	
၄၆	ဒေါ်အိမ်စိန်		✓	မ	မ	
၄၇	ဒေါ်အိမ်စိန်		✓	မ	မ	
၄၈	ဒေါ်အိမ်စိန်		✓	မ	မ	
၄၉	ဒေါ်အိမ်စိန်		✓	မ	မ	
၅၀	ဒေါ်အိမ်စိန်		✓	မ	မ	
၅၁	ဒေါ်အိမ်စိန်		✓	မ	မ	
၅၂	ဒေါ်အိမ်စိန်		✓	မ	မ	
၅၃	ဒေါ်အိမ်စိန်		✓	မ	မ	
၅၄	ဒေါ်အိမ်စိန်		✓	မ	မ	
၅၅	ဒေါ်အိမ်စိန်		✓	မ	မ	
၅၆	ဒေါ်အိမ်စိန်		✓	မ	မ	
၅၇	ဒေါ်အိမ်စိန်		✓	မ	မ	
၅၈	ဒေါ်အိမ်စိန်		✓	မ	မ	
၅၉	ဒေါ်အိမ်စိန်		✓	မ	မ	
၆၀	ဒေါ်အိမ်စိန်		✓	မ	မ	
၆၁	ဒေါ်အိမ်စိန်		✓	မ	မ	
၆၂	ဒေါ်အိမ်စိန်		✓	မ	မ	
၆၃	ဒေါ်အိမ်စိန်		✓	မ	မ	
၆၄	ဒေါ်အိမ်စိန်		✓	မ	မ	
၆၅	ဒေါ်အိမ်စိန်		✓	မ	မ	
၆၆	ဒေါ်အိမ်စိန်		✓	မ	မ	
၆၇	ဒေါ်အိမ်စိန်		✓	မ	မ	
၆၈	ဒေါ်အိမ်စိန်		✓	မ	မ	
၆၉	ဒေါ်အိမ်စိန်		✓	မ	မ	
၇၀	ဒေါ်အိမ်စိန်		✓	မ	မ	
၇၁	ဒေါ်အိမ်စိန်		✓	မ	မ	
၇၂	ဒေါ်အိမ်စိန်		✓	မ	မ	
၇၃	ဒေါ်အိမ်စိန်		✓	မ	မ	
၇၄	ဒေါ်အိမ်စိန်		✓	မ	မ	
၇၅	ဒေါ်အိမ်စိန်		✓	မ	မ	
၇၆	ဒေါ်အိမ်စိန်		✓	မ	မ	
၇၇	ဒေါ်အိမ်စိန်		✓	မ	မ	
၇၈	ဒေါ်အိမ်စိန်		✓	မ	မ	
၇၉	ဒေါ်အိမ်စိန်		✓	မ	မ	
၈၀	ဒေါ်အိမ်စိန်		✓	မ	မ	
၈၁	ဒေါ်အိမ်စိန်		✓	မ	မ	
၈၂	ဒေါ်အိမ်စိန်		✓	မ	မ	
၈၃	ဒေါ်အိမ်စိန်		✓	မ	မ	
၈၄	ဒေါ်အိမ်စိန်		✓	မ	မ	
၈၅	ဒေါ်အိမ်စိန်		✓	မ	မ	
၈၆	ဒေါ်အိမ်စိန်		✓	မ	မ	
၈၇	ဒေါ်အိမ်စိန်		✓	မ	မ	
၈၈	ဒေါ်အိမ်စိန်		✓	မ	မ	
၈၉	ဒေါ်အိမ်စိန်		✓	မ	မ	
၉၀	ဒေါ်အိမ်စိန်		✓	မ	မ	
၉၁	ဒေါ်အိမ်စိန်		✓	မ	မ	
၉၂	ဒေါ်အိမ်စိန်		✓	မ	မ	
၉၃	ဒေါ်အိမ်စိန်		✓	မ	မ	
၉၄	ဒေါ်အိမ်စိန်		✓	မ	မ	
၉၅	ဒေါ်အိမ်စိန်		✓	မ	မ	
၉၆	ဒေါ်အိမ်စိန်		✓	မ	မ	
၉၇	ဒေါ်အိမ်စိန်		✓	မ	မ	
၉၈	ဒေါ်အိမ်စိန်		✓	မ	မ	
၉၉	ဒေါ်အိမ်စိန်		✓	မ	မ	
၁၀၀	ဒေါ်အိမ်စိန်		✓	မ	မ	
စုစုပေါင်း		11	12			

(၁) အိမ်ထောင်ဦးစီးဖြစ်ရန်မလိုပါ။ အမျိုးသား/အမျိုးသမီး အိမ်ထောင်စု တစ်စုကို ကိုယ်စားပြုသူမည်သူမဆို အမှတ်ဖြစ်ပါ။



လူထုဗဟိုပြုစီမံကိန်းစီမံကိန်းလက်စွဲ

အပိုင်း-၃ ၂၉.၉.၂၀၁၅

ပုံစံ - ၈-၁၂ - အစည်းအဝေးတက်ရောက်သူများ (FORM PC 12)

လမ်းညွှန်၊ စီမံကိန်း အစည်းအဝေးအားလုံးတွင် အသုံးပြုရန်၊ လူထုစည်းရုံးရေးမှူးက ကျေးရွာသို့ ကွင်းဆင်းစဉ် စစ်ဆေး၍ ပုံစံ ၂ စီမံကိန်းစက်ဝန်းအချိန်ဇယားပါ အစည်းအဝေးတက်ရောက် သူများစာရင်းကို ဖြည့်သွင်းရန်

စည်းရုံးရေးမှူးအမည်

ရက်စွဲ၊ ၂၅.၁.၂၀၁၆ စီမံကိန်းစက်ဝန်းအမှတ်ဖြစ်ပါ(✓) စက်ဝန်း(၁)
စက်ဝန်း(၂) စက်ဝန်း(၃) စက်ဝန်း(၄)

ပြည်နယ်/ တိုင်းဒေသကြီး ဧရာဝတီ	မြို့နယ် ကလေးမြို့နယ်	ကျေးရွာအုပ်စု ဘူတံကျေးရွာ	ကျေးရွာ ဘူတံကျေးရွာ
----------------------------------	--------------------------	------------------------------	------------------------

အစည်းအဝေးခေါင်းစဉ်						
စဉ်	အမည်	ကျား (✓)	မ (✓)	အိမ်ထောင်စုကိုယ်စား လှယ်(✓) ^(၁)	လူမျိုး	လက်မှတ်
၁	ဦးမျိုးအောင်	✓		✓	ဗမာ	
၂	ဦးစောအောင်	✓		✓	မ	
၃	ဦးစောအောင်	✓		✓	မ	
၄	ဦးစောအောင်	✓		✓	မ	
၅	ဦးစောအောင်	✓		✓	မ	
၆	ဦးစောအောင်	✓		✓	မ	
၇	ဦးစောအောင်	✓		✓	မ	
၈	ဦးစောအောင်	✓		✓	မ	
၉	ဦးစောအောင်		✓	✓	မ	
၁၀	ဦးစောအောင်		✓	✓	မ	
၁၁	ဦးစောအောင်		✓	✓	မ	
၁၂	ဦးစောအောင်		✓	✓	မ	
၁၃	ဦးစောအောင်		✓	✓	မ	
၁၄	ဦးစောအောင်		✓	✓	မ	
၁၅	ဦးစောအောင်		✓	✓	မ	
၁၆	ဦးစောအောင်		✓	✓	မ	
၁၇	ဦးစောအောင်		✓	✓	မ	
၁၈	ဦးစောအောင်		✓	✓	မ	
၁၉	ဦးစောအောင်		✓	✓	မ	
၂၀	ဦးစောအောင်		✓	✓	မ	
၂၁	ဦးစောအောင်		✓	✓	မ	
၂၂	ဦးစောအောင်		✓	✓	မ	
၂၃	ဦးစောအောင်	✓		✓	မ	
၂၄	ဦးစောအောင်		✓	✓	မ	
	စုစုပေါင်း					

(၁) အိမ်ထောင်ဦးစီးဖြစ်ရန်မလိုပါ။ အမျိုးသား/အမျိုးသမီး အိမ်ထောင်စု တစ်စုကို ကိုယ်စားပြုသူမည်သူမဆို အမှတ်ဖြစ်ပါ။

ရက်စွဲ - ၁၈.၉.၂၀၁၆

အကြောင်းအရာ -

“ စိန်ကျွန်း ရုပ်ငန်း၊ အစောင့်ရွက်ခြင်းအဖြစ်
ခွင့်ပြုခြင်း အား ဖျက်ဖျက်ဆုတ်တင်ပေးရန်
ကြောင်း”

အုတ်ချောင်း ရုပ် ဥ ကျေးဇူး ရွာတွင် ၂၀၁၆ ခုနှစ်တွင် စစ်ဆေးရေး

အဖွဲ့ စာရင်းစစ်ဆေးရန် ခဲ့ရာတွင် (၅၅၅၃၅၅၅၄ ရုပ်) ငါးအဖတ် ငါးအိမ် - ဥဒစ်
အောင်၊ ဖွတ်အောင် ဥဒစ်လှ ဌာနအဖွဲ့ ဖော်ပြချက် ကိုယ်တိုင် ရုပ်ငန်း အစောင့်ရွက်
ခြင်းအတွက် ကျေးဇူး ရွာ အတွက် ဖျက်ဖျက်ဆုတ်တင်ပေးရန် အတိအကျကြောင်း ဖော်
ပြချက်များ ရှိလျှင် ရွာ ကော်မတီဝင်များမှ အောင်မြင်စွာ ဆောင်ရွက်ပေးရန်

အပ်ပါသည်။

ဒေါ်ခင်စု (အထောက်အကူ)
အုတ်ချောင်းကျေးရွာ

ဒေါ်ခင်စု (အထောက်အကူ)
အုတ်ချောင်းကျေးရွာ

ဒေါ်ခင်စု (အထောက်အကူ)
အုတ်ချောင်းကျေးရွာ

ဝင်း
ဒေါ်ခင်စု (အထောက်အကူ)
အုတ်ချောင်းကျေးရွာ

ဝင်း (အထောက်အကူ)
ကျေးဇူးရွာ



နောက်ဆက်တွဲ (၄) ခြားနားသောအပိုင်းများအတွက် ဦးစားပေးဖွံ့ဖြိုးရေးလုပ်ငန်းစဉ်များ အနှစ်ချုပ်

မူရင်းသည်အား VPSC တွင်ထားရှိရပါမည်။ အခြားဌာနများနှင့် ညှိနှိုင်းရန်အတွက် မိတ္ထီလအား TPIC သို့ပို့ရပါမည်။ MIS data အနေဖြင့်သွင်းရန်မလိုအပ်ပါ။

	အဆင့်	လုပ်ငန်း	မည်သူ ဦးစားပေးလဲ	လ / နှစ်	ကျေးရွာမှ တာဝန်ခံသူ သို့ အုပ်စု	ပြင်ပမှ မည်သူ ထောက်ပံ့ မလဲ
အခြေခံအဆောက်အအုံ	၁	ရွာတွင်းလမ်း	<input checked="" type="checkbox"/> မ <input checked="" type="checkbox"/> ကျား	၂၀၁၉	ဈေးရွာ	လူထုပံ့ပိုးမှု ဦးစီးဌာန
	၂	လျှပ်စစ်ဇာ	<input checked="" type="checkbox"/> မ <input checked="" type="checkbox"/> ကျား	၂၀၁၇	ကျေးရွာ	ကျေးလက်ဦးစီးဌာန တို့ကတည်းကပေးထားခဲ့သည်
	၃	ဇေ့ သန့် တွင်း	<input checked="" type="checkbox"/> မ <input checked="" type="checkbox"/> ကျား	၂၀၁၈	ကျေးရွာ	ကျေးလက်ဦးစီးဌာန ကတည်းကပေးခဲ့သည်
	၄	ရေစော့ ရောင်းစေ့ကန်	<input checked="" type="checkbox"/> မ <input checked="" type="checkbox"/> ကျား			
	၅	ကျောင်းခြံစည်းရုံး	<input checked="" type="checkbox"/> မ <input checked="" type="checkbox"/> ကျား			
အသက်မွေးဝမ်းကျောင်းမှု/ စိုက်ပျိုးရေး	၁	ခမာစွဲ နှင့် ခမာစွဲ	<input checked="" type="checkbox"/> မ <input checked="" type="checkbox"/> ကျား			
	၂		<input type="checkbox"/> မ <input type="checkbox"/> ကျား			
	၃		<input type="checkbox"/> မ <input type="checkbox"/> ကျား			
	၄		<input type="checkbox"/> မ <input type="checkbox"/> ကျား			
	၅		<input type="checkbox"/> မ <input type="checkbox"/> ကျား			
ကျန်းမာရေး နှင့် အာဟာရ		ဆေးဝါးဖြင့် ရောဂါကုသမှု	<input checked="" type="checkbox"/> မ <input checked="" type="checkbox"/> ကျား	၂၀၁၉	ဈေးရွာ	ကျန်းမာရေး ဌာန
	၂		<input type="checkbox"/> မ <input type="checkbox"/> ကျား			
	၃		<input type="checkbox"/> မ <input type="checkbox"/> ကျား			
	၄		<input type="checkbox"/> မ <input type="checkbox"/> ကျား			
	၅		<input type="checkbox"/> မ <input type="checkbox"/> ကျား			
ပညာရေး	၁		<input type="checkbox"/> မ <input type="checkbox"/> ကျား			
	၂		<input type="checkbox"/> မ <input type="checkbox"/> ကျား			
	၃		<input type="checkbox"/> မ <input type="checkbox"/> ကျား			
	၄		<input type="checkbox"/> မ <input type="checkbox"/> ကျား			
	၅		<input type="checkbox"/> မ <input type="checkbox"/> ကျား			

အခြား	၁		<input type="checkbox"/> မ			
			<input type="checkbox"/> ကျား			
	၂		<input type="checkbox"/> မ			
			<input type="checkbox"/> ကျား			
	၃		<input type="checkbox"/> မ			
			<input type="checkbox"/> ကျား			
၄			<input type="checkbox"/> မ			
			<input type="checkbox"/> ကျား			
၅			<input type="checkbox"/> မ			
			<input type="checkbox"/> ကျား			

VDP အရည်အသွေးထိန်းချုပ်မှု

ထိန်းချုပ်သူ-

ရက်စွဲ-

ရွာ-

VDP ရက်စွဲ-

မြို့နယ်-

ကျေးရွာအုပ်စု-

(က) ခြုံငုံခြင်း (မြို့နယ်အဆင့်)- PC 8 ၏ Data အရ မှန်ကန်မှုရှိကြောင်းစစ်ပါ။

(ခ) အသေးစိတ် စစ်ဆေးခြင်း- တစ်မြို့နယ်တွင် ၁၀ ရွာ ၄၂၀ ရွာ ကျေးရွာအုပ်စု(VDPs)များကို အရည်အသွေးစစ်ဆေးရန်ရွေးပါ။ တစ်မြို့နယ်တွင် ကျေးရွာ ၂၀ ထက်ကျော်လျှင် ကျပန်းနမူနာရွေးပါ။

(၁) VDP စာရွက်စာတမ်းပြီးဆုံးမှုကို စစ်ဆေးပါ။ (OM အရ)

- မျက်နှာဖုံး (အဖုံး)
- မာတိကာ
- ကျေးရွာအခြေခံ Data
- PSA အကျဉ်းချုပ်နှင့် PRA လုပ်ငန်းစဉ်
- အမျိုးသား/အမျိုးသမီးအဖွဲ့များ၏ အခက်အခဲများ
- ကျေးရွာမျှော်မှန်းချက် (ဆွေးနွေးချက်ရလဒ်)
- အမျိုးသား/အမျိုးသမီးအဖွဲ့များသဘောတူထားသည့် နောင်လေးနှစ်အတွက် ဦးစားပေးလုပ်ငန်းများစာရင်း (အခြေခံအဆောက်အအုံ၊ အသက်မွေးမှု၊ ပညာရေး၊ လူမှုရေးထိန်းသိမ်းမှု....)

နောက်ဆက်တွဲများ-

- လူမှုရေးအကဲဖြတ်မှု စာရွက်စာတမ်းခါတ်ပုံနှင့် PRA လုပ်ငန်းစဉ် (ဖြစ်နိုင်လျှင်)၊ မြေပုံများ ပါရမည်၊ စည်းစိမ်ပိုင်ဆိုင်မှုအဆင့်၊ venn ပုံ...
- ကျေးရွာစီမံကိန်းရေးဆွဲရေးအစည်းအဝေးမိတ္တူ
- ကျေးရွာ၏အချက်အလက် (PC 1 ပုံစံ)
- ကျေးရွာမျှော်မှန်းချက်

(၂) လူမှုရေးအကဲဖြတ်မှုအရည်အသွေးနှင့် VDP စစ်ဆေးပါ။

- VDP တွင်ပါဝင်သောဦးရေ (အမျိုးသား/အမျိုးသမီး)-
- လူမှုရေးအကဲဖြတ်မှုအရည်အသွေးနှင့် VDP အတွက် ရက်ပေါင်း-
- PRA ပစ္စည်းများ အသုံးပြုသည့် အရေအတွက်-

- ပါဝင်သောဦးရေနှင့် လုပ်ငန်းများ မှတ်တမ်းတင်ခြင်း (အစည်းအဝေးမှတ်တမ်း၊ အဖွဲ့ခါတ်ပုံ၊ တိုင်းရင်းသားအနည်းစုနှင့် ထိခိုက်လွယ်သော အဖွဲ့များ)
 - အလွန်ကောင်း
 - ကောင်း
 - ညံ့
- လုပ်ငန်းများ မှတ်တမ်းတင်ခြင်းနှင့် အမျိုးသမီးအဖွဲ့အစည်းအဝေး၏ရလဒ် အားခွဲခြားပေးထားသလား။
 - ရှိ
 - မရှိ
- စီမံကိန်းအရေအတွက် (အမျိုးသား/အမျိုးသမီးရွေးချယ်မှုအရေအတွက်)-
- PRAနှင့်သက်ဆိုင်သောအခြား စီမံကိန်းအရေအတွက် (အမျိုးသား/အမျိုးသမီးရွေးချယ်မှုအရေအတွက်)-