

ပြည်ထောင်စုသမ္မတ မြန်မာနိုင်ငံတော်အစိုးရ  
စိုက်ပျိုးရေး၊ မွေးမြူရေးနှင့် ဆည်မြောင်းဝန်ကြီးဌာန  
ကျေးလက်ဒေသဖွံ့ဖြိုးတိုးတက်ရေး ဦးစီးဌာန  
လေးမျက်နှာမြို့နယ်

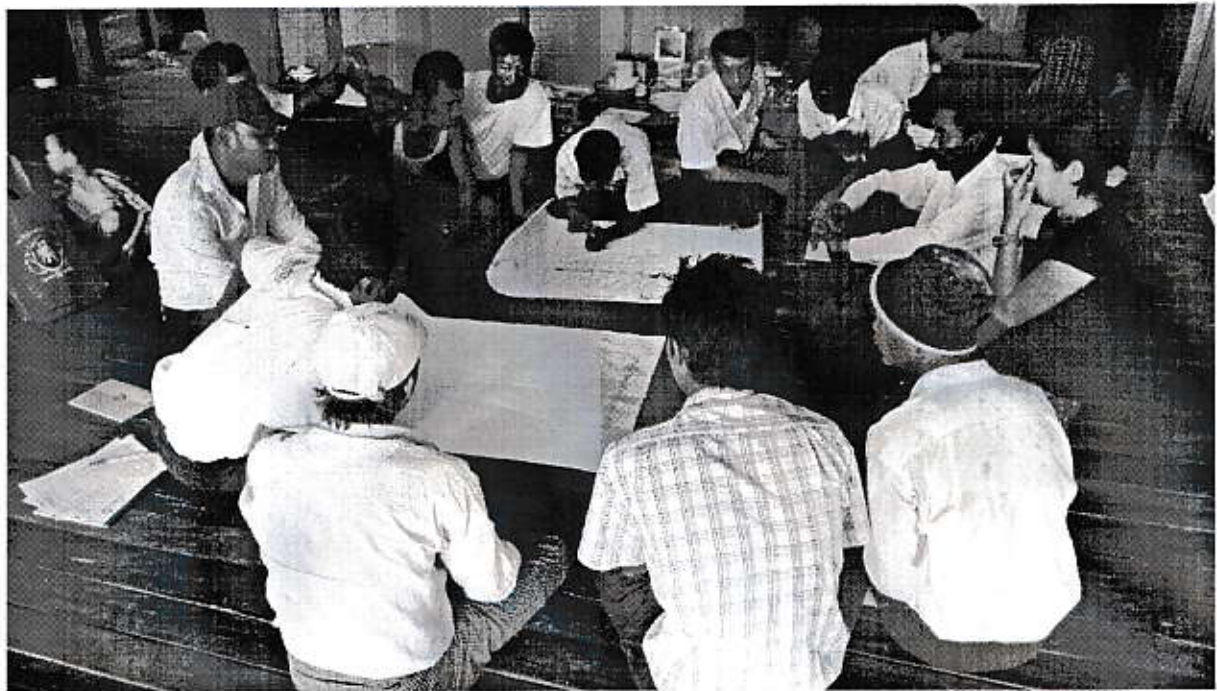

လူထုဗဟိုပြုစီမံကိန်း

National Community Driven Development Project  
(NCDDP)



ကျေးရွာဖွံ့ဖြိုးရေးအစီအစဉ်  
Village Development Plan (VDP)  
သာယာကုန်းကျေးရွာ၊ ကတက်ကုန်းအုပ်စု



# မာတိကာ

- ၁။ မြို့နယ်မြေပုံ
- ၂။ ကျေးရွာမြေပုံ (တည်နေရာ)
- ၃။ အုပ်စုတွင်ပါဝင်သောကျေးရွာများစာရင်း
- ၄။ ကျေးရွာအခြေခံအချက်အလက်များ
- ၅။ လူထုပူးပေါင်းပါဝင်သော လူမှုဆန်းစစ်ခြင်းနှင့် အကဲဖြတ်ခြင်းလုပ်ငန်းစဉ် (PSA/PRA) အကျဉ်းချုပ်ဇယား
- ၆။ ကျေးရွာဖွံ့ဖြိုးရေးအစီအစဉ်အတွက်အသုံးပြုခဲ့သော PRA tools များနှင့် တစ်ခုချင်းစီအတွက်သုံးသပ်ချက်များ
- ၇။ ကော်မတီဝင်များရွေးချယ်ခြင်းနှင့်ကျေးရွာဖွံ့ဖြိုးရေးအစီအစဉ်ဆောင်ရွက်မှု မှတ်တမ်းဓါတ်ပုံများ
- ၈။ ကော်မတီဝင်များစာရင်း
- ၉။ ကျေးရွာအချက်အလက် (ပုံစံ-၁)
- ၁၀။ စီမံကိန်းစက်ဝန်းအချိန်ဇယား (ပုံစံ-၂)
- ၁၁။ ကျေးရွာဖွံ့ဖြိုးရေးဦးစားပေးအစီအစဉ် (ပုံစံ-၃)
- ၁၂။ ကျေးရွာအုပ်စုစီမံကိန်းလုပ်ငန်းခွဲရွေးချယ်ခြင်း (ပုံစံ-၄)
- ၁၃။ အစည်းအဝေးတက်ရောက်သူများစာရင်း (ပုံစံ-၁၂)
- ၁၄။ အစည်းအဝေးမှတ်တမ်းများ
- ၁၅။ ကဏ္ဍအလိုက်ဦးစားပေးဖွံ့ဖြိုးရေးလုပ်ငန်းစဉ်များ
- ၁၆။ ကျေးရွာဖွံ့ဖြိုးရေးစီမံချက်အရည်အသွေးထိန်းချုပ်မှု (Check List for VDP)



# လေးမျက်နှာမြို့နယ်မြေပုံ

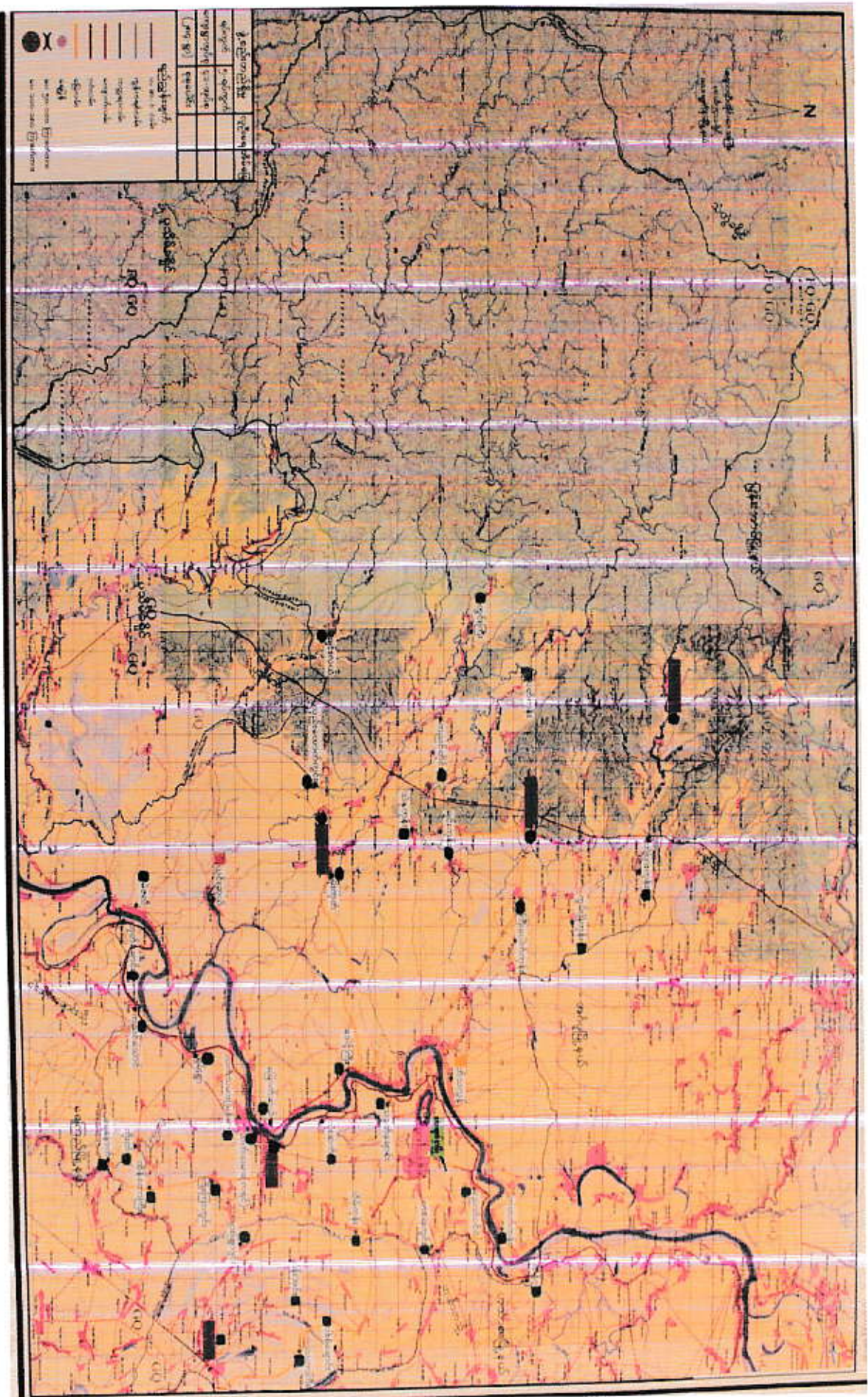

□	□	□	□	□	□	□	□	□	□
---	---	---	---	---	---	---	---	---	---

പാലക്കാട്  
 തുറ  
 താലൂക്കി  
 തുറ  
 തുറ  
 തുറ  
 തുറ  
 തുറ  
 തുറ  
 തുറ  
 തുറ

പാലക്കാട്

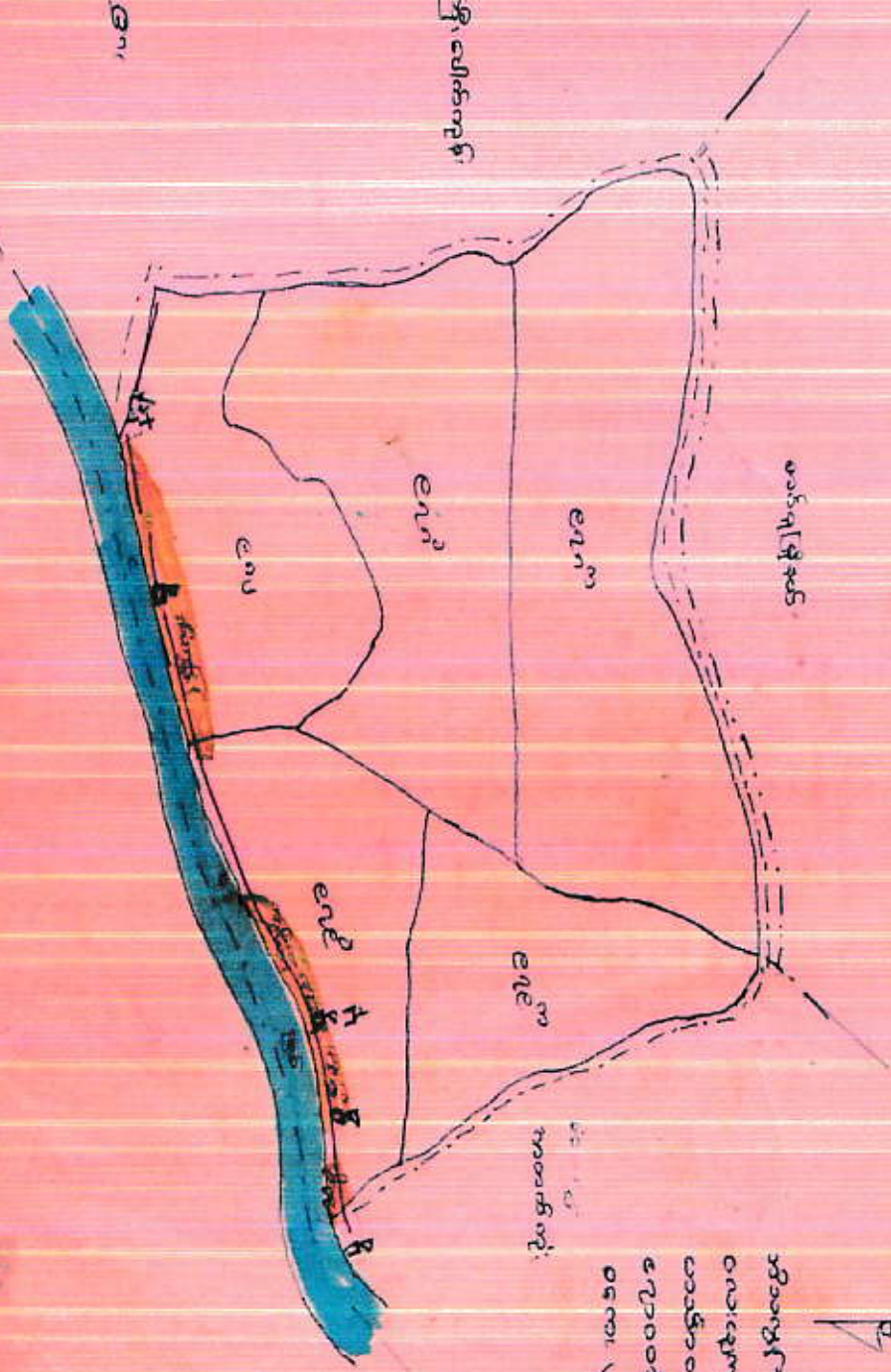

തുറ  
 തുറ  
 തുറ  
 തുറ  
 തുറ  
 തുറ  
 തുറ  
 തുറ  
 തുറ  
 തുറ





ကတက်ကုန်းကျေးရွာအုပ်စုတွင်ပါဝင်သောကျေးရွာများစာရင်း

- ကတက်ကုန်း ကျေးရွာ
- ရွာသစ်စု ကျေးရွာ
- ကညင်ကွင်း ကျေးရွာ
- စိုင်းမြန်+ရွာသာကုန်း ကျေးရွာ
- သာယာကုန်း ကျေးရွာ

စုစုပေါင်းကျေးရွာအရေအတွက်မှာ (၅) ရွာ

ကျေးရွာ၏ လူထုပူးပေါင်းပါဝင်သောလူမှုဆန်းစစ်ခြင်းနှင့်အကဲဖြတ်ခြင်းလုပ်ငန်းစဉ် (PSA/PRA)

အကျဉ်းချုပ်

စဉ်	အကြောင်းအရာ	ရက်စွဲ	ဦးတည်အုပ်စု	တက်ရောက်သူ			အဓိကဆွေးနွေးချက်များ
				ကျား	မ	ပေါင်း	
၁	ကျေးရွာသမိုင်းကြောင်း (Village History)		ကျေးရွာအကြောင်းကိုသိ သောရပ်မိရပ်ဖ (အမျိုးသား၊သမီး)များ ကျေးရွာအုပ်ချုပ်ရေးမှူး	၄	၃	၇	ကျေးရွာလူမှုစီးပွားအုပ်စုများခွဲခြား သတ်မှတ်နိုင်ရေးအတွက်အခြေခံ နန်းများကိုရွာသူရွာသားများနှင့်အ တူဆွေးနွေး၍အများသဘောတူသုံး ဖြတ်သတ်မှတ်ခြင်း။
၂	ကျေးရွာလူမှုရေး၊ စီးပွားရေး အရင်းမြစ်ပြမြေပုံ (Social and Resource Map)		ကျေးရွာသူ/သားများနှင့် မြေပုံရေးဆွဲတက်သူ ကော်မတီဝင်အချို့နှင့် ကျေးရွာအကြောင်းကိုနုံ့နံ့ စပ်စပ်သိသောလူငယ် လေးများ	၆	၇	၁၃	ကျေးရွာစီးပွားရေးအရင်းအမြစ်များ၊ လမ်းပန်းဆက်သွယ်ရေးအခြေ အနေ၊ သောက်သုံးစေ့ ရရှိမှု၊ ပညာရေး၊ကျန်းမာရေးလိုအပ်ချက်၊ အလုပ်အကိုင်အခွင့်အလမ်းဖန်တီး နိုင်မှုများကိုဆွေးနွေးခြင်း။
၃	ရာသီခွင်ပြကွဲဒီနံ (Seasonal Calendar)		ကော်မတီဝင်များ(ကျား၊ မ)တောင်သူလယ်သမား၊ လက်လုပ်လက်တား၊ ရေးသည်များနှင့်လယ် လုပ်သားများ (အမျိုးသား၊အမျိုးသမီး)	၅	၅	၁၀	ကျေးရွာတွင် ရာသီအလိုက် လုပ်ကိုင်ဆောင်ရွက်နေသော အလုပ်အကိုင်များ၊ ဝင်ငွေရရှိမှုများ၊ နှင့် ပွဲတော်ရက်များအကြောင်း ဆွေးနွေးခြင်း
၄	ရင်းသားကြွယ်ဝမှု အဆင့်ခွဲခြားဥပမာပြဇယား (Wealth Ranking)		ကျေးရွာသူ/သားများနှင့် အုပ်ချုပ်ရေးမှူး၊ ကော်မတီဝင်များ	၄	၆	၁၀	ကျေးရွာအတွင်းရှိဥစ္စာနေပိုင်ဆိုင်မှု အား အဆင့်ခွဲခြားခြင်း။
၅	အဖွဲ့အစည်းချိတ်ဆက်ပြမြေပုံ (Venn Diagram)		ကျေးရွာအတွင်းရှိအဖွဲ့ စည်းများ၊ ကျေးရွာသူ၊ကျေးရွာ သားများ	၅	၅	၁၀	ကျေးရွာအတွင်းရှိ လက်ရှိဖွဲ့စည်းထားသောအဖွဲ့ အစည်းများနှင့် ချိတ်ဆက်ပြီးလုပ်ဆောင်နေပုံအား ဆွေးနွေးခြင်း။
၆	အမျိုးသား၊အမျိုးသမီးတစ်နေ့ တာ အချိန်ပြဇယား (Women Timeline and Men Timeline)		ကျေးရွာသူ/သားများ	၆	၁၀	၁၆	အမျိုးသား၊ အမျိုးသမီးများ၏ တစ်နေ့တာလုပ်ဆောင်ချက်များ အား ဆွေးနွေးဖော်ထုတ်ခြင်း။
၇	အမျိုးသား၊ အမျိုးသမီးအခြေအနေသုံးသပ် ချက်ပြမြေပုံ (Spider Web)		ကျေးရွာသူ/သားများ	၆	၆	၁၂	ကျေးရွာအတွင်းရှိ အမျိုးသား၊ အမျိုးသမီးများ၏ ဝှမ်းဆောင်ရည်အပိုင်း၊ ပညာရေး၊ အလုပ်အကိုင်၊ ခေါင်းဆောင်မှု၊ ရပ်ရေးရွာရေးပူးပေါင်းပါဝင်မှုနှင့် အလုပ်အကိုင်အခွင့်အလမ်းများ အား အမျိုးသား၊အမျိုးသမီး နှိုင်းယှဉ်ဆွေးနွေးခြင်း။

ကျေးရွာ၏ လူထုပူးပေါင်းပါဝင်သောလူမှုဆန်းစစ်ခြင်းနှင့်အကဲဖြတ်ခြင်းလုပ်ငန်းစဉ် (PSA/PRA)  
အကျဉ်းချုပ်

၈	ပြဿနာသစ်ပင် (Problem Tree)	ကျေးရွာသူ/သားများ၊ ကော်မတီဝင်များ၊ ရပ်မိရပ်ဖများ	၄	၅	ကျေးရွာလက်ရှိအခြေအနေ၏ အခက်အခဲဆုံးပြဿနာအား ဦးတည်၍ဆွေးနွေးခြင်း၊ ပြဿနာဖြစ်ပွားရသည့် အကြောင်းအရင်း၊ ဖြစ်ပေါ်နေသည့် အကျိုးဆက်နှင့် မည်သို့ဖြေရှင်းမည်ကို ဆွေးနွေးခြင်း။
၉	ကျေးရွာ၏ (၅) နှစ်စာ ဦးစားပေး ဖွံ့ဖြိုးရေးအစီအစဉ် (Metric Ranking)	ကျေးရွာသူ/သားများ၊ ကော်မတီဝင်များ၊ ရပ်မိရပ်ဖများ၊ ကျေးရွာအတွင်းရှိအဖွဲ့အ စည်းများ။	၇	၂	ကျေးရွာအတွက်လိုအပ်သော အဆောက်အအုံ၊ ရင်းဆိုင်ရာနှင့် စီးပွားရေးလူမှုရေးနှင့်ကျန်းမာရေး အတွက် လုပ်ဆောင်ချင်သော လုပ်ငန်းများ၊ လုပ်ဆောင်မည့်သူများအား ကြိုတင်ဆွေးနွေးခြင်း။
၁၀	ကျေးရွာအုပ်စု၏ ဖွံ့ဖြိုးရေး အစီအစဉ်ပြဇယား (VTDP)	ကျေးရွာအုပ်စု ကော်မတီဝင်များ	၇	၉	ကျေးရွာအုပ်စုအတွက် ပိုမို၍အရေးကြီးသော လုပ်ငန်းများကို ဦးစားပေးအဆင့်သတ်ပတ်ကာ အရင်ဆုံးပြုလုပ်ရန် ဆွေးနွေးခြင်း။

ရမ်းသာကြွယ်ဝမှုအဆင့်နှင့် မြင်းဥပမာပြုစုပေး

အမျိုးအစား	ဘတ်ဂုတ်ရက်/ညွှန်ကိန်းများ	ဒီဂရီစတင်ရ အရေအတွက်	%
ရမ်းသာ	ချမ်းသာစွာ စုတ်ရ တွင် သွတ်ဖူး ဖျတ် ထောင် ပိုင်းဆိုင်ဖြိုး ကြီး၊ လယ်၊ နွား၊ များ၊ ဝေးများ၊ ငါး၊ တွင်းစာ ပိုမို ဖြည့် နေ သူများ ဖြစ်ကြသည်။	၁၀	၂၈
အလယ်အလတ်	မလယ်မလတ် စုတ်ရ တွင် ဝါး၊ ဆိတ် သွတ်ဖူး၊ ဖြိုး၊ ကြေး၊ လယ်၊ နွား၊ နို့ ဖြည့်သည်။ မပိုမို ဖြည့် ကုန်သည်။	၁၀	၂၈
ဆင်းရဲ	ဆင်းရဲ၊ ချော့ စုတ်ရ တွင် ဝါး၊ ဆိတ် ဖြိုး၊ ဖြိုး၊ ချေး၊ သယ်များ ရှား၊ အားအားများ ဖြစ်ကြသည်။	၁၀	၂၈
အလွန်ဆင်းရဲ	မလွန် ဆင်းရဲ စွာ စုတ်ရ တွင် ဝါး၊ ဆိတ်၊ ဖြိုး၊ ဖြိုး၊ ချေး၊ နာဂါး၊ သယံ၊ များ ဖြစ်ကြသည်။	၅	၁၃
စုစုပေါင်း			





စောလင်းခင်း၊ နေ့စဉ်၊ နေ့စဉ်၊ နေ့စဉ်၊ နေ့စဉ်၊ နေ့စဉ်

အထူးအထူး၊ အထူးအထူး၊ အထူးအထူး၊ အထူးအထူး၊ အထူးအထူး

ရက်စွဲ - - - ၁၅. ၂၀၁၅  
စာအုပ်နံပါတ် - - - ၁၂၀  
နေရာ - - - မန္တလေး

အထူးအထူး၊ အထူးအထူး၊ အထူးအထူး၊ အထူးအထူး၊ အထူးအထူး  
အထူးအထူး၊ အထူးအထူး၊ အထူးအထူး၊ အထူးအထူး၊ အထူးအထူး  
အထူးအထူး၊ အထူးအထူး၊ အထူးအထူး၊ အထူးအထူး၊ အထူးအထူး  
အထူးအထူး၊ အထူးအထူး၊ အထူးအထူး၊ အထူးအထူး၊ အထူးအထူး  
အထူးအထူး၊ အထူးအထူး၊ အထူးအထူး၊ အထူးအထူး၊ အထူးအထူး  
အထူးအထူး၊ အထူးအထူး၊ အထူးအထူး၊ အထူးအထူး၊ အထူးအထူး  
အထူးအထူး၊ အထူးအထူး၊ အထူးအထူး၊ အထူးအထူး၊ အထူးအထူး  
အထူးအထူး၊ အထူးအထူး၊ အထူးအထူး၊ အထူးအထူး၊ အထူးအထူး  
အထူးအထူး၊ အထူးအထူး၊ အထူးအထူး၊ အထူးအထူး၊ အထူးအထူး  
အထူးအထူး၊ အထူးအထူး၊ အထူးအထူး၊ အထူးအထူး၊ အထူးအထူး

အထူးအထူး၊ အထူးအထူး - - - အထူးအထူး

အထူးအထူး၊ အထူးအထူး - - - အထူးအထူး (၈) + ၅ (၈)

အချိန်	လုပ်ဆောင်ချက်
နံနက် ၅:၀၀ နာရီ	အိပ်ယာထ ၊ ကုလားကြီးခွဲ ၊ မျက်နှာသစ်ကြဲသည်။
နံနက် ၅:၃၀ မှ ၆:၃၀	ဒီဘာမူ စားသောက်ရန် ထမင်း ၊ ယာဝင်းများ မျက်ရိတ်ကြဲသည်။
၇:၀၀ မှ ၁၁:၀၀	လုပ်ငန်းခွင်အသီးသီးသို့ ဝင်ကြသည်။ (လယ် ၊ ခြံ)
၁၁:၀၀ မှ ၁:၀၀	နေ့လည်စာ မြင်ဆင်စားသောက်ကြပြီး အဝတ်ကျော့အိတ် ၊ တီဂူအိတ် အစားအစာများ ၊ နေ့လည်စာ စားကြပြီး အလုပ်ခွင့်ထိမ်းမြန်းလည်ဆင်းရန် မြင်ဆင်ကြသည်။
၂:၀၀ မှ ၅:၀၀	လုပ်ငန်းခွင်သို့ ၊ မြန်လည် ဝင်ကြသည်။ (လယ် ၊ ခြံ)
၅:၀၀ မှ ၇:၀၀	အလုပ်သိမ်းပြီး ပြန်လာ ချိန်တွင် ညနေစာ အတွက် မြင်ဆင်ချက်ရိတ်ကြဲသည်။ တီဂူအိတ် အစားအစာ ၊ အဝတ်ကျော့အိတ် ၊ ရေချိုး ၊ ကလေးဝေယျာဝစ္စများ ပြုလုပ်ကြသည်။
၈:၀၀ မှ ၉:၀၀	အိမ်ခြံအင်္ဂါစွဲ ၊ ကလေးဝေယျာဝစ္စများကြီး ဆုံသည်နှင့် အိပ်ယာကြဲသည်။

အမျိုးသား တရားစာ

အချိန်	လုပ်ဆောင်ချက်
နံနက် ၅:၃၀	အိပ်ယာထ - ကုလားကြီးခွဲ ၊ မျက်နှာသစ်ကြဲသည်။
နံနက် ၆:၀၀	နံနက်စာ ထမင်းကြမ်း စား၍ လုပ်ငန်းခွင်သို့ ဝင်ရန် မြင်ဆင်ကြသည်။
နံနက် ၆:၃၀ မှ နေ့လည် ၁၂:၀၀	လုပ်ငန်းခွင်အသီးသီးတွင် စားဝတ်နေရေး အတွက် အလုပ်လုပ်လို့ စေ့ကြသည်။
နေ့လည် ၁၂:၃၀	နေ့လည်စာ စားကြသည်။ နေ့လည်စာ စားပြီး နေ့ခင်းတက် အနားယူကြသည်။
၅:၀၀ မှ ၇:၀၀	အလုပ်သိမ်းသည်နှင့် နွားကျော ၊ နွားစာ ပြုလုပ်ပြီး ရေချိုးကြသည်။ ညနေ စာ စားကြသည်။ ဧည့်သည်ကြီးများ စားသောက်ခန်းလက်ဆုံ ပြောကြသည်။
၈:၀၀ - ၉:၀၀	Radio နားထောင် ၊ TV ကြည့်သည်။
၉:၃၀	ကုလားကြီးခွဲ ၊ အိပ်ယာဝင်ကြသည်။

အမျိုးသား၊ အမျိုးသမီး တရားတရား အချိန် ဇယား

ကဏင်္ဂလျှို၊ ကျေးဇူးအုပ်စု၊ သာယာလျှို၊ ကျေးဇူး

ကဏင်္ဂလျှို၊ အုပ်စု၊ သာယာလျှို၊ ကျေးဇူး  
တွင်နေထိုင်သော အမျိုးသမီးများသည် မနက် ၄ နာရီ  
နာရီ ၅ နာရီ ည ၇ နာရီထိ နိမိတ်ရှိစွာ၊ ဝင်ငွေရလျှင်  
ငွေများကိုလှူဒါန်းကြရသည်။ မနက် ၄ နာရီ ၅  
၄ နာရီ ၅ ထိ တစ်ဖက်သားလုံး ဓားသောက်ရူး အတွက်  
ချက်ပြုတ်ပေးရသည်။ ချက်ပြုတ်ပြီးသောအခါတွင်လည်း  
၄ နာရီ ၀၀ မှ ၅ နာရီ ၀၀ ထိ ဝင်ငွေရလျှင် ငွေများဖြန့်ဝေကာလယ်  
လှူငွေများကို သွားတောင်းလှူငွေကိုပေးရသည်။ နေ့လယ်ထမင်း  
စားရန် ဖြန့်ဝေသော အခါတွင်လည်း တစ်ဖက်သားလုံး ဓားသောက်  
ရန်အတွက် နှုတ်ခမ်းပေးရန်ဖြစ်သည်။ ထမင်းစားပြီး  
သောအခါ အိပ်ခန်း၏ အထက်အစားများကို လျှော်ဖွယ်  
ရသည်။ တိရစ္ဆာန်များကို အစားကျွေးရသည်။ နေ့လယ် ၁:၀၀  
မှ ၅:၀၀ ထိ လှူငွေများကို ဖြန့်ဝေပေးရသည်။ အလုပ်  
သိမ်း၍ ဖြန့်ဝေပေးရသည့် ရာစု၊ ထင်းရှု၊ ထမင်းရှု  
ကလေးစေတနာရှိ မိမိတို့၏ အလုပ်ကို လုပ်ကြရသေး  
သည်။ မိမိတို့၏ အလုပ်ကို မြီးစီးမှုသာ ထမင်းစား  
အနားယူ မိမိတို့၏ အလုပ်သည် အမျိုးသမီးများသည်  
အခါအားလျော်စွာ လှူငွေပေးရန် နှိပ်စက်ခြင်းဖြင့် လျှော့ပေးသော  
ကျေးဇူး အစည်းအဝေးများတွင်တက်ရောက်ကြရသည်။

ကဏင်္ဂလျှို၊ အုပ်စု၊ သာယာလျှို၊ ကျေးဇူး  
နေထိုင်သော အမျိုးသားများသည် မနက် ၄ နာရီ ၅  
ညနေ ၅:၀၀ ထိ ဝင်ငွေရလျှင် ငွေများကို လှူငွေပေး  
သည်။ မနက် ၄ နာရီ ၅ မှ ၅ နာရီ ၀၀ ထိ မနက်လှူငွေ  
ငွေများဖြန့်ဝေသည်။ နေ့လယ် အစားအသောက် ထမင်းစားပြီး  
အနားယူကြသည်။ နေ့လယ် ၁:၀၀ မှ ၅:၀၀ ထိ သွား  
ရှုပြီး ဝင်ငွေရလျှင် ငွေများကို လှူငွေပေးကြရသည်။  
ညနေ လှူငွေများဖြန့်ဝေပြီးနောက် နေ့စဉ် အစားအသောက်  
လှူငွေ စားစား၊ အနားယူကြသည်။ အမျိုးသားများသည်  
လည်း အမျိုးသမီးများကဲ့သို့ပင် အခါအားလျော်စွာ

လူဝူဝဟိုဗျို ဝိမံကိနိန္ဒ ဗျာဠိပသော ဂျောဗ္ဗာ အာစည်း  
အစား များတွင်လည်း ထက်ရှာ နေကြသည်။

သုံးသပ်ချက် အနှစ်ချုပ်

ဤ တရားတော် အသိပညာကို လက်တွေ့ အသုံး  
ပြုခြင်းဖြင့် ဂျောဗ္ဗာလူဝူ ဘာဝါး အမျိုးသား၊ အမျိုး  
သမီးများ၏ အစိုးရတော် ဌာန နေ့စဉ် အလုပ်တာဝန်  
ဝတ္တရားများ အပေါ် ကန့်ဖျိုးထား အသိအမှတ်မပြုရန်  
လက်ထုတ်လဲ သဖြင့် ဖြစ်ပါသည်။ အမျိုးသမီးများသည်  
အမျိုးသားများထက် ဆိပ်ယာ၍ နောက်ထု ဖြစ်ပေ။  
ပိတ်ပင် ကိစ္စများကို အမျိုးသားများထက် ပို၍ ဆောင်  
ရွက်ရခြင်း၊ အမျိုးသားများက သို့ ဝင်ဆောင်ရခြင်း၊  
ရုပ်ရှင် ရာဇာဏ ကိစ္စများတွင်လည်း ပါဝင်ဆောင်ရွက်  
ရခြင်းကို သိရှိရပါသည်။

ပံ့ပိုးကူညီသူ - ဒေါ်စားစားစား / ဒေါ်ကျွန်းနီ

ပါဝင်ဆောင်ရွက်သူ - ကျား ၉ ၂၊ ၆၀ ၇၂၆

တောင်ကျားကျွန်း

ကျေးရွာရွာပုံနှင့်အရင်းအမြစ်ပုံ



-  ကျေးရွာ
-  ကျေးရွာ
-  ကျေးရွာ
-  ကျေးရွာ
-  ကျေးရွာ
-  ကျေးရွာ
-  ကျေးရွာ
-  ကျေးရွာ
-  ကျေးရွာ
-  ကျေးရွာ
-  ကျေးရွာ

ဧကဝတီဝိုင်း ဒေသကြီး ၊ ဝေး မျက်နှာဖြူနယ် ၊ ကတက်ကျိုကျိုစု ၊ ဘာယာကျို  
ကျေးရွာ ၏ အရှား ကြစ် ဖြ ဖြေပုံ၏ ဝံ့သဖျက်

ရက်စွဲ၊ ၁၉-၁၂-၂၀၁၅

နေရာ၊ ဝေးမော်ကျောင်းမပျော်

စကားပျိုနိုး၊ နေ့စဉ် ၁၂၀၀

ဝေး မျက်နှာဖြူနယ်ကတက်ကျိုကျိုစု ၊ ဘာယာကျိုကျေး  
ရွာ ၏ အရှား ကြစ် ဖြေပုံကို ကြည့်ခြင်း အားဖြင့် အရှား က  
ကြစ်များ ရှားပါး လှသလိုပဲ။ ဘာယာကျိုကျေးရွာ သို့ ၆၀ မိုင်ကြစ်၏ က  
နေ့စကားပျို နှစ် နှစ်လမ်းကားတွင် ကမ္ဘာ့ဗိုလ်ဘာ ဂွာလေးဖြစ်  
ဖြီး ခေါ်ခေါ်ကောင်းပုံ ၊ ၁ ရှိဖြီး များစွာ ၊ ၁ ရှိပါသလိုပဲ။ အမျိုး  
သား ၊ ၁ ဦး ၊ အမျိုးသမီး ၊ ၁ ဦး ရှိဖြီး အမျိုးသား ဦးစီး  
လော ခေါ်ခေါ်ကောင်းပုံ ၊ ၁ ရှိဖြီး အမျိုးသမီး ဦးစီး လော ခေါ်  
ကောင်းပုံ ၊ ၁ ဦး ရှိပါသလိုပဲ။

ကျေးရွာတွင် များစွာရှိ ကျောင်း ကတက်ကျိုကျိုစု ၊ ကျောင်း  
ကတက်ကျိုကျိုစု ၊ ၁ ရှိဖြီး ကျောင်းသား ၊ ၁ ရှိဖြီး ၊ ၁  
ရှိပါသလိုပဲ။

ကျေးရွာတွင် အေးလေးခင်း မရှိသလို အတွက် အုပ်စုရွာ  
သို့ သွား၍ အေးကောင်းပုံ ၊ ဖြိုခွဲသွား၍ ကောင်းပုံများ ဖြစ်ပေါ်  
ပေါ်ပါသလိုပဲ။ ကျေးရွာ ကြစ်များ လောကျောဝါများ မှာ ကျေးရွာနှင့် ကတက်  
ကျေးရွာဝါနှင့် ကတက် ကြစ်များ ကတက် ကြစ်များ ကတက် ကြစ်များ  
ဖြစ်များ ပါသလိုပဲ။

ကျေးရွာ၏ လမ်းပန်း အင်အားပိုင်းမှာ ကြေးကား အပါအဝင် ပါ  
သလိုပဲ။ ကြစ်ကြား နေသဖြင့် ဖြိုခွဲသွားလျက် အလွန်ပင် အင်အား  
လျှော့စက်စီ မရှိ၍ ခေါ်ခေါ်များတွင် ခိုလှားဖို့ များ ၊ လောကင်းဝိုင်းဖြီး  
စသလို များကို ကတက် ကြစ်များပါ။

ကျေးရွာ၏ အင်အား ပိုင်းမှာ လေးပါး ဝိုင်း လျှော့  
ငိုလို အင်အားလျှော့စက်ကြသလိုပဲ။ အခြား ဝန်ကမ်း ကန့်သတ် လာလို  
သလိုပဲ။ မိုတွင်း ကတက် ကြစ် ကြစ်များကို လျှော့စက် မှာ လျှော့စက်  
ကြသလိုပဲ။ ကျေးရွာတွင် ကတက် ကြစ် ရှားပါး၍ လျှော့စက် လောကျောဝါ မှီ  
ခင်းစွဲ များ မရှိပါ။

බුද්ධාදාන ආරාධනා

ආරාධනා කිරීමේදී සෑම ආරාධනාකරුම ඔහුගේ හෝ ඔ ඇගයීමට ලක්වන බවට සිහි තබා ගත යුතුය. ආරාධනා කිරීමේදී ආරාධනා කළේ කවුද? ආරාධනා කළේ කුමන ස්ථානයකදීද? ආරාධනා කළේ කුමන අවස්ථාවකදීද? ආරාධනා කළේ කුමන අවස්ථාවකදීද?

දී: නොවන බවට සිහි තබා ගත යුතුය.

ආරාධනා කළේ කවුද? - ආරාධනා කළේ කවුද?

Handwritten text at the top left corner, possibly a date or location.

# မြန်မာ့သစ်မခ

Handwritten text at the top right corner.

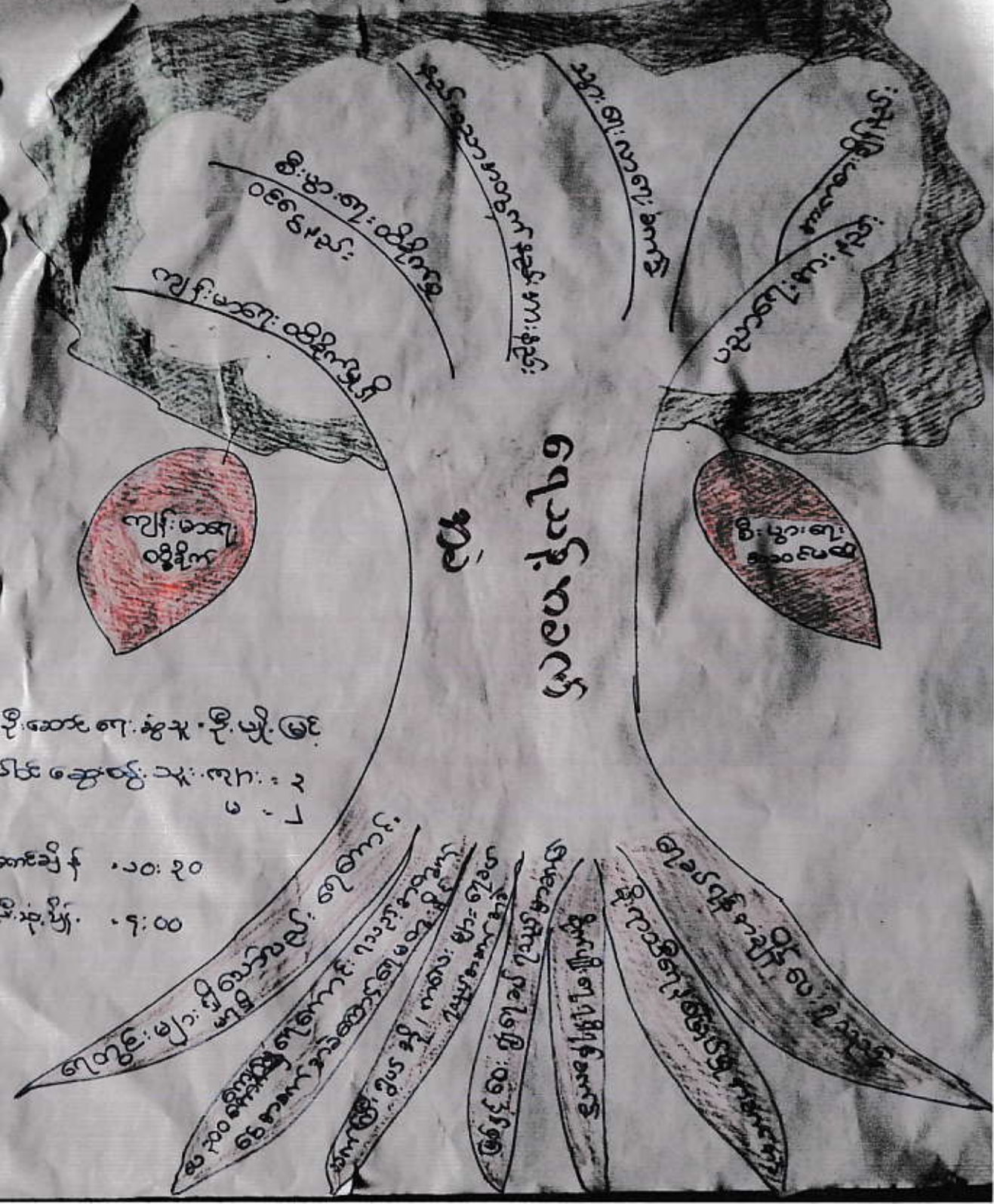

၁၉၅၅ ခုနှစ် ဇူလိုင်လ ၁၅ ရက်နေ့  
 ရန်ကင်းမြို့နယ်၊ အင်းစိန်မြို့နယ်၊  
 အင်းစိန်မြို့နယ်၊ အင်းစိန်မြို့နယ်၊  
 အင်းစိန်မြို့နယ်၊ အင်းစိန်မြို့နယ်



ဧကဝင်္ဂိတိဒေဝာဏိ၊ ဓေး၊ ချက်မှာဖြန့်နပ်၊ ကတက်ကုန်၊ ခုတ်ယူယာယာကုန်၊ ကျေး

ရွာ၏ ရေယာန်၊ မရရှိသည့် ကခက်ကခဲ ပြဿနာတစ်ပင် ဘုံ့ဘယ်ချက်

ရက်စွဲ၊ ၂၉. ၁၂. ၂၀၁၅

စနေရာ၊ ဘာဝင်ကျောင်း

စာရေးဖို့၊ ၁၂. ၀၀

ဓေး၊ ချက်မှာဖြန့်နပ်၊ ကတက်ကုန်၊ ခုတ်ယူယာယာကုန်၊ ကျေးရွာ  
၏ ရေယာန်၊ မရရှိသည့် ကခက်ကခဲ ပြဿနာမှာ အဓိက လိုက်  
ချက်ဖြစ်ပါသည်။ ရေယာန်၊ မရရှိသည့် ကတက် ဖြစ်ရလော့ အ  
ကြောင်းမှာ ၀) ရေကွင်း များရှိလက်လည်း ရေကောင်း မရရှိခြင်း၊  
၁) ပေ(၃၀၀)ကျော်မှ ရေကောင်းရေယာန်၊ ရေယာန်ကတက် ရေက  
ခက်ကခဲကောင်း ရေယာန်၊ ရရှိသည့်အတိုင်း မကူးနိုင်ခြင်း၊ ၂) ဖြစ်  
ခဲ့သေး၍ ရေယာန်ရေယာန်မှာ အကဲခံခြင်း၊ ၃) ဝက်ကြီးပွတ် ဆို၊ ကဓေး  
များ ရေယာန်ရေယာန် အကဲခံဖြစ်ခြင်း၊ ၄) ငြိတ်မျိုး ရေ မရရှိခြင်း၊  
အကဲခံဖြစ်ခြင်း၊ ၅) မိုးကုတ်ရေနှစ်ဖြတ်ခြင်း၊ ၆) ရေယာန်ရေ နှစ်  
ပေပုံခြင်း စသည့် ကခက်ကခဲ များကြောင်း ဖြစ်ရလော့ ကတို  
မှာ ကျွန်ုပ်တို့၏ ကိုယ်ပိုင်ဖြစ်ခြင်း၊ စီးပွားရေး ကိုယ်ပိုင်သဖြင့် ဝေဖွ  
နည်းခြင်း၊ နည်းပညာ အကွက် အားနည်းခြင်း၊ ဘေးယာကျ ခက်ခဲ  
ခြင်း၊ အားကစား နှစ်နည်းခြင်း၊ ပညာရေး အားနည်းခြင်း စသည့်  
အကျိုး များ ခံစားနေရပါသည်။ ရေယာန်၊ မရရှိ၍ ကျေးရွာတွင်  
ကျွန်ုပ်တို့၏ စီးပွားရေး ကခက်မရေပေ များနှင့် ရေအိုင်ရေယာန်  
ယာယာကုန်၊ ရွာဓေးသည့် ရေယာန်၊ ရရှိပါက ရင်းကခက်ခဲ  
များ ကျော်ရွာနိုင်မည့် ဖြစ်ပါသည်။

ပြဿနာတစ်ချက်

ဘာယာကုန်၊ ရွာသည့် ရေယာန်၊ မရရှိပါက ကျွန်  
တို့၏ စီးပွားရေး ကခက်မရေပေ များနှင့် ရေအိုင်ရေယာန် ကျေးရွာ  
ဖွံ့ဖြိုးမှု များ နှောင့်နှေး ဖြစ်ပါမည်။

စီးပွားရေးအဖွဲ့အစည်း

ပါဝင်အဖွဲ့အစည်း - ကျား ၂၄ ဘုံ၊ မ ၂၃

ကတတ်ကုန်းကျေးရွာအုပ်စု၊ သာယာကုန်းကျေးရွာ အိမ်ကျေးရွာဖွဲ့စည်းမှုနည်းစနစ်

စတင်ကျန်းမာရေး သဘာဝကျန်းမာရေး	ကျေးရွာ အဖွဲ့အစည်း	ရက်စွဲ	ကျန်းမာရေးအခြေအနေအထား
၁. ကျန်းမာရေး အခြေအနေအထား ကျန်းမာရေး အခြေအနေအထား	ကျန်းမာရေး အခြေအနေအထား	၂၀၁၆	ကျန်းမာရေး အခြေအနေအထား
၂. ကျန်းမာရေး အခြေအနေအထား ကျန်းမာရေး အခြေအနေအထား	ကျန်းမာရေး အခြေအနေအထား	၂၀၁၇	ကျန်းမာရေး အခြေအနေအထား
၃. ကျန်းမာရေး အခြေအနေအထား ကျန်းမာရေး အခြေအနေအထား	ကျန်းမာရေး အခြေအနေအထား	၂၀၁၈	ကျန်းမာရေး အခြေအနေအထား
၄. ကျန်းမာရေး အခြေအနေအထား ကျန်းမာရေး အခြေအနေအထား	ကျန်းမာရေး အခြေအနေအထား	၂၀၁၉	ကျန်းမာရေး အခြေအနေအထား
၅. ကျန်းမာရေး အခြေအနေအထား ကျန်းမာရေး အခြေအနေအထား	ကျန်းမာရေး အခြေအနေအထား	၂၀၂၀	ကျန်းမာရေး အခြေအနေအထား

၀၀၀၀၀၀၀၀၀၀၀၀  
၀၀၀၀၀၀၀၀၀၀၀၀

အမျိုးသား အမျိုးသမီးများသုံးသပ်ချက်

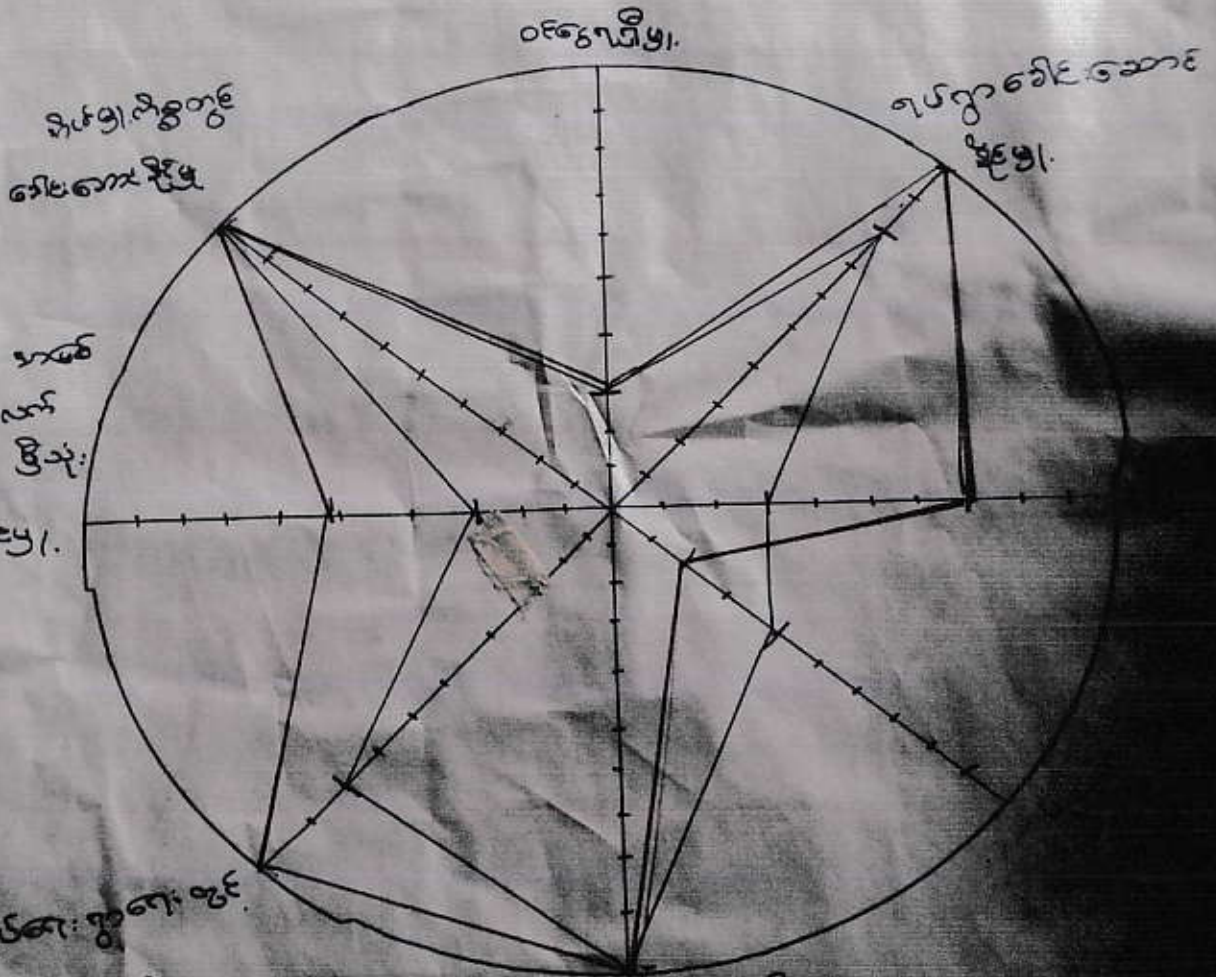

၀၀၀၀၀၀၀၀၀၀၀၀  
၀၀၀၀၀၀၀၀၀၀၀၀

၀၀၀၀၀၀၀၀၀၀၀၀  
၀၀၀၀၀၀၀၀၀၀၀၀  
၀၀၀၀၀၀၀၀၀၀၀၀  
၀၀၀၀၀၀၀၀၀၀၀၀

၀၀၀၀၀၀၀၀၀၀၀၀  
၀၀၀၀၀၀၀၀၀၀၀၀

၀၀၀၀၀၀၀၀၀၀၀၀  
၀၀၀၀၀၀၀၀၀၀၀၀

၀၀၀၀၀၀၀၀၀၀၀၀  
၀၀၀၀၀၀၀၀၀၀၀၀  
၀၀၀၀၀၀၀၀၀၀၀၀  
၀၀၀၀၀၀၀၀၀၀၀၀  
၀၀၀၀၀၀၀၀၀၀၀၀

ဧကတာဝန်ရှိသူများ၏ စည်းကမ်းချက်များနှင့် ပတ်သက်၍ နေထိုင်ရေးနှင့် အကျိုးအမြတ်များကို စောင့်ကြည့်ပါ။

အကျိုးအမြတ်များကို နှစ်စဉ် သုံးသပ်ချက်

..... ရက်စွဲ- ၂၀၂၂.၁၁.၁၅

..... နေ့စွဲ- ၂၅.၀၀

..... စာအုပ်စာမျက်နှာ- ၈

..... ရင်းနှီးမြှုပ်နှံမှုများ၊ စီးပွားရေးနှင့် အကျိုးအမြတ်များကို စောင့်ကြည့်ပါ။  
..... စာမျက်နှာများကို (၃၀ %) အကျိုးအမြတ် (၃၀ %) ဖြစ်  
..... ဖြစ်ပါက အကျိုးအမြတ်များကို အကျိုးအမြတ်စီမံခန့်ခွဲမှုရေးရာဌာန  
..... သို့မဟုတ် အကျိုးအမြတ်စီမံခန့်ခွဲမှုဌာနသို့ ပို့ပေးပါ။

..... ရင်းနှီးမြှုပ်နှံမှုများ (၁၀၀%) အကျိုးအမြတ်  
..... (၈၀%) ဖြစ်ပါက အကျိုးအမြတ်များကို စာမျက်နှာများကို  
..... စာမျက်နှာများကို အကျိုးအမြတ်စီမံခန့်ခွဲမှုဌာန  
..... သို့မဟုတ် အကျိုးအမြတ်စီမံခန့်ခွဲမှုဌာနသို့ ပို့ပေးပါ။

..... ပစ္စည်းများကို ဝယ်ယူမှုများ (၉၀%) အကျိုးအမြတ်  
..... (၉၀%) ဖြစ်ပါက အကျိုးအမြတ်များကို စာမျက်နှာများကို  
..... စာမျက်နှာများကို အကျိုးအမြတ်စီမံခန့်ခွဲမှုဌာန  
..... သို့မဟုတ် အကျိုးအမြတ်စီမံခန့်ခွဲမှုဌာနသို့ ပို့ပေးပါ။

..... မူပိုင်ခွင့်များ (၁၀၀%) အကျိုးအမြတ်  
..... (၉၀%) ဖြစ်ပါက အကျိုးအမြတ်များကို စာမျက်နှာများကို  
..... စာမျက်နှာများကို အကျိုးအမြတ်စီမံခန့်ခွဲမှုဌာန  
..... သို့မဟုတ် အကျိုးအမြတ်စီမံခန့်ခွဲမှုဌာနသို့ ပို့ပေးပါ။

..... ရင်းနှီးမြှုပ်နှံမှုများ (၁၀၀%) အကျိုးအမြတ်  
..... (၁၀၀%) ဖြစ်ပါက အကျိုးအမြတ်များကို စာမျက်နှာများကို  
..... စာမျက်နှာများကို အကျိုးအမြတ်စီမံခန့်ခွဲမှုဌာန  
..... သို့မဟုတ် အကျိုးအမြတ်စီမံခန့်ခွဲမှုဌာနသို့ ပို့ပေးပါ။

..... ရင်းနှီးမြှုပ်နှံမှုများ (၈၀%) အကျိုးအမြတ်  
..... (၈၀%) ဖြစ်ပါက အကျိုးအမြတ်များကို စာမျက်နှာများကို  
..... စာမျက်နှာများကို အကျိုးအမြတ်စီမံခန့်ခွဲမှုဌာန  
..... သို့မဟုတ် အကျိုးအမြတ်စီမံခန့်ခွဲမှုဌာနသို့ ပို့ပေးပါ။

၈၅။ ဖွံ့ဖြိုးရေးကွင်းများ၊ အားလုံးကဏ္ဍ ကုမ္ပဏီများ၊ အားလုံးက  
ကုမ္ပဏီများ၊ ဖွံ့ဖြိုးရေးကွင်းများ၊ အားလုံးက  
ကုမ္ပဏီများ၊ အားလုံးက  
ကုမ္ပဏီများ၊ အားလုံးက

၈၆။ အခြားအမျိုးမျိုး နယ်လွှာ၊ အားလုံးက  
(၂၀၀၇)၊ အားလုံးက (၂၀၀၇) ဖွံ့ဖြိုးရေးကွင်းများ၊ အားလုံးက  
အားလုံးက အခြားအမျိုးမျိုး နယ်လွှာ၊ အားလုံးက  
အားလုံးက အခြားအမျိုးမျိုး နယ်လွှာ၊ အားလုံးက

၈၇။ အားလုံးက (၂၀၀၇) ဖွံ့ဖြိုးရေးကွင်းများ၊ အားလုံးက  
အားလုံးက အခြားအမျိုးမျိုး နယ်လွှာ၊ အားလုံးက  
အားလုံးက အခြားအမျိုးမျိုး နယ်လွှာ၊ အားလုံးက

၁၂၂၂  
 သာယာကျွန်း

ရွေးကောက်ပွဲအဖွဲ့ဝင်များ

၁၉၆၅-၆၆ ခုနှစ်  
 ရွေးကောက်ပွဲ

ဇယား ( ၅ ) - ၆၆ ( ၆ )

စဉ်	အမည်	ရာ	ရပ်	ထွက်ပေးသည့်အဖွဲ့	ရွေးကောက်ပွဲအဖွဲ့
၁	သာယာကျွန်း	၆၀	သာယာကျွန်း	၁၉၆၅ (၁) ရွေးကောက်ပွဲအဖွဲ့	ရွေးကောက်ပွဲအဖွဲ့
၂	၁၉၆၆ ခုနှစ်	၆၅	သာယာကျွန်း	၁၉၆၆ (၁) ရွေးကောက်ပွဲအဖွဲ့	ရွေးကောက်ပွဲအဖွဲ့
၃	၁၉၆၇ ခုနှစ်	၆၅	သာယာကျွန်း	၁၉၆၇ (၁) ရွေးကောက်ပွဲအဖွဲ့	ရွေးကောက်ပွဲအဖွဲ့
၄	၁၉၆၈ / ၁၉၆၉ / ၇၀	-	သာယာကျွန်း	၁၉၆၈ (၁) ရွေးကောက်ပွဲအဖွဲ့	ရွေးကောက်ပွဲအဖွဲ့
၅	၁၉၇၀ / ၇၁	-	သာယာကျွန်း	၁၉၇၀ (၁) ရွေးကောက်ပွဲအဖွဲ့	ရွေးကောက်ပွဲအဖွဲ့
၆	၁၉၇၁ ခုနှစ်	၆၀	သာယာကျွန်း	၁၉၇၁ (၁) ရွေးကောက်ပွဲအဖွဲ့	ရွေးကောက်ပွဲအဖွဲ့
၇	၁၉၇၂ ခုနှစ်	၆၅	သာယာကျွန်း	၁၉၇၂ (၁) ရွေးကောက်ပွဲအဖွဲ့	ရွေးကောက်ပွဲအဖွဲ့
၈	၁၉၇၃ ခုနှစ်	-	သာယာကျွန်း	၁၉၇၃ (၁) ရွေးကောက်ပွဲအဖွဲ့	ရွေးကောက်ပွဲအဖွဲ့
၉	၁၉၇၄ ခုနှစ်	၆၅	သာယာကျွန်း	၁၉၇၄ (၁) ရွေးကောက်ပွဲအဖွဲ့	ရွေးကောက်ပွဲအဖွဲ့
၁၀	၁၉၇၅ ခုနှစ်	၆၅	သာယာကျွန်း	၁၉၇၅ (၁) ရွေးကောက်ပွဲအဖွဲ့	ရွေးကောက်ပွဲအဖွဲ့



ကောဝတီတို့စိုး ဒေဝာဏီ၊ ဓေးပျက်ဒွာဖြူနယ်၊ ကကက်ကျန်း ချပ်ခု၊ သာယာ  
ကျန်းကျေးရွာ၏ ရာဘီခွင့်ဖြူကွန်ဒို ခံ့သပ်ချက်

ရက်စွဲ၊ ၁၁.၁၂.၂၀၁၅

စာစဉ်၊ ၁၂:၀၀

နေရာ - ရွာကြီးစွေရာ

ဓေးပျက်ဒွာဖြူနယ်၊ ကကက်ကျန်း ချပ်ခု၊ သာယာကျန်းကျေးရွာ  
၏ ရာဘီခွင့်ဖြူကွန်ဒို ခံ့သပ်ချက်အား ခြိမ်းခြောက်ရေး  
ရေးဆွဲခံ့သပ်ခဲ့ပါသည်။

ဓေးပျက်ဒွာဖြူနယ်၊ ကကက်ကျန်း ချပ်ခု၊ သာယာကျန်းကျေးရွာ  
ခံ့သပ် (၁၂) ဝေရာရှိ ခြိမ်းခြောက် ဝေပယ်ရေးအဖွဲ့အား  
(၄) ဝေပယ်ကာ ဝေပယ်ရေး နေရာရှိ ခြိမ်းခြောက် (၁) ဝေပယ်ကာ  
ဖြူခဲ့သည်။

ဓေးပျက်ဒွာဖြူနယ်၊ ကကက်ကျန်း ချပ်ခု၊ သာယာကျန်းကျေး  
ရွာခံ့သပ် (၁၂) ဝေရာရှိ ခြိမ်းခြောက် ဝေပယ်ရေး  
အဖွဲ့ (၄) ဝေပယ်ကာ ဝေပယ်ရေး (၂) ဝေပယ်ကာ ဝေပယ်  
ခဲ့သည်။

ဓေးပျက်ဒွာဖြူနယ်၊ ကကက်ကျန်း ချပ်ခု၊ သာယာကျန်း  
ကျေးရွာခံ့သပ် (၁၂) ဝေရာရှိ ခြိမ်းခြောက် ဝေပယ်ရေး  
အဖွဲ့အား (၂) ဝေပယ်ကာ ဝေပယ်ရေး အဖွဲ့အား ဝေပယ်ရေး  
အဖွဲ့အား ဝေပယ်ရေး ခံ့သပ်ပါသည်။

ဓေးပျက်ဒွာဖြူနယ်၊ ကကက်ကျန်း ချပ်ခု၊ သာယာကျန်းကျေး  
ရွာခံ့သပ် အဖွဲ့အား ဝေပယ်ရေး အဖွဲ့အား ဝေပယ်ရေး ခံ့သပ်ပါ  
သည်။

ခြိမ်းခြောက်ရေးအဖွဲ့ ခြိမ်းခြောက်ရေး

မိတ်ဆက်ရေးအဖွဲ့ အဖွဲ့ (၁) + (၂) + (၃)



ကောဝတီတိုင်၊ ဒေဝာဏီ၊ ဝေပေ၊ မျက်နှာဖြူနတ်၊ ကောဝတီ၊ မုတ္တမီ၊ အရိတ်၊ ဘာယာကုဇ်

ကျေးဇူး၏ အဖွဲ့ကစဉ်း ချိတ်စာကိတု ရေပဲ့ သုံးယယ်ချက်

ရက်စွဲ၊ ၁၅. ၁၂. ၂၀၁၅

နေရာ၊ ဇရပ်

စာအုပ်၊ ၁၂. ၀၀

ဝေပေ၊ မျက်နှာဖြူနတ်၊ ကောဝတီကုဇ်၊ မုတ္တမီ၊ ဘာယာကုဇ်၊ ကျေးဇူး  
၏ အဖွဲ့ကစဉ်း ဝေပေ၊ (၂)၊ (၃)၊ (၄)၊ (၅)၊ (၆)၊ (၇)၊ (၈)၊ (၉)၊ (၁၀)၊ (၁၁)၊ (၁၂)၊  
အဖွဲ့၊ (၁) ကျောင်းကော်မတီ အဖွဲ့၊ (၂) ကျေးဇူး၊ သူပေကိစ္စ၊ ဝေပေ၊  
သေချာ၊ ဒုဗိန္ဒ၊ အဖွဲ့ကစဉ်း များသစွာ၊ ကစွဲ၊ ကွဲ၊ ကတ်၊ ချိတ်စာကိတု  
ရွက်၊ ပြု၊ ပါ၊ သေချာ၊ ကျေးဇူး၏ ဖွဲ့၊ ဖြိုး၊ ရေး၊ ရေး၊ ရေး၊ များ၊ စောင့်၊ ဖွတ်၊ ကာ  
တိုင်၊ များ၊ ဝေပေ၊ စောင့်၊ ဖွတ်၊ ကြာ၊ သေချာ၊ ကျေးဇူး၏ အဘယျား၊ သာသာ  
နာရား၊ ပညာ၊ ရေး၊ ပညာရား၊ စာရေး၊ ပြု၊ ရေး၊ ရေး၊ များ၊ ကို၊ ကတ္တ  
အဖွဲ့ကိတ်၊ မုတ္တမီ စောင့်၊ ဖွတ်၊ ကြာ၊ သေချာ။

ဘာယာကုဇ်၊ ကျေးဇူး၊ သေချာ၊ မြစ်ကမ်း၊ ကမ်း၊ တွင်၊ သေချာ၊  
ရှိ၊ သေချာ၊ သာသာ၊ ကမ်း၊ ကွဲ၊ ကွဲ၊ ကွဲ၊ ကွဲ၊ ကွဲ၊ ကွဲ၊ ကွဲ၊ ကွဲ၊ ကွဲ၊ ကွဲ၊ ကွဲ၊  
ကမ်း၊ ကွဲ၊ ကွဲ၊ ကွဲ၊ ကွဲ၊ ကွဲ၊ ကွဲ၊ ကွဲ၊ ကွဲ၊ ကွဲ၊ ကွဲ၊ ကွဲ၊ ကွဲ၊ ကွဲ၊ ကွဲ၊ ကွဲ၊  
ဖွဲ့၊ ကစဉ်း၊ ကား၊ ကြီး၊ မရှိ၊ ပါ။

ပြုသော နာမ် အနက်ချုပ်

ဘာယာကုဇ်၊ ကျေးဇူး၊ သေချာ၊ မြစ်ကမ်း၊ ကမ်း၊ တွင်၊ သေချာ၊  
ကွဲ၊ ကွဲ၊ ကွဲ၊ ကွဲ၊ ကွဲ၊ ကွဲ၊ ကွဲ၊ ကွဲ၊ ကွဲ၊ ကွဲ၊ ကွဲ၊ ကွဲ၊ ကွဲ၊ ကွဲ၊ ကွဲ၊ ကွဲ၊  
ကွဲ၊ ကွဲ၊ ကွဲ၊ ကွဲ၊ ကွဲ၊ ကွဲ၊ ကွဲ၊ ကွဲ၊ ကွဲ၊ ကွဲ၊ ကွဲ၊ ကွဲ၊ ကွဲ၊ ကွဲ၊ ကွဲ၊ ကွဲ၊

စွဲ၊ ကောင်းချီးရား -

ပါဝင်ရေး၊ စွဲ၊ ရေး၊ ကျား ( ၅ )

မ ( ၅ )





လူထုဗဟိုပြုစီမံကိန်းစီမံကိန်းလက်ခွဲ

အပိုင်း-၃ ၂၉.၉.၂၀၁၅

ပုံစံစ-၁ ကျေးရွာအခြေခံအချက်အလက်များ (Form PC 1)

လမ်းညွှန်ချက်/ ကျေးရွာတစ်ရွာသို့ ပထမဆုံး မိတ်ဆက်ခရီးသွားရောက်သောအခါ လူထုစည်းရုံးရေးမှူးသည် ကျေးရွာခေါင်းဆောင်များအားကျေးရွာအချက်အလက်များကိုမေတ္တာရပ်ခံ၍တောင်းခံရသည်။ ဤအချက်အလက်များကိုစီမံကိန်းမိတ်ဆက်အစည်းဝေးမတိုင်မီတောင်းခံရမည်။ စီမံကိန်းမိတ်ဆက်အစည်းဝေးတွင် လူထုစည်းရုံးရေးမှူးသည် ဤအချက်အလက်များအားစစ်ဆေးပြီးမှန်ကန်အောင်ပြုလုပ်ရမည်။ ပြီးနောက်တွင် လူထုစည်းရုံးရေးမှူးမှ သတင်းအချက်အလက်ထံသို့ Tablets မှတစ်ဆင့် ဖြည့်သွင်းရမည်။

ကျေးရွာအုပ်ချုပ်ရေးမှူးအမည် ဦးအောင်စိန်မြင့်	ကျေးရွာအုပ်ချုပ်ရေးမှူး၏ဖုန်းနံပါတ် ၀၉-၉၅၅၅၅၅၅၅၅	လူထုစည်းရုံးရေးမှူး၏အမည် ဒေါ်စိန်စန်းအောင်
ပြည်နယ်/တိုင်းဒေသကြီး မန္တလေး	မြို့နယ်/ဇုန် ကျေးရွာအုပ်စု/ကပ်စက် ကျေးရွာ	သားပအာကူနီ

က. လူဦးရေ

လူမျိုးစု	အိမ်ထောင်စုအရေအတွက်	ကိုးကွယ်သည့်ဘာသာ	အိမ်ထောင်စုအရေအတွက်
လူမျိုးစု (၁)-----	၃၅	ဘာသာ(၁)-----	၃၅
လူမျိုးစု (၂)-----		ဘာသာ(၂)-----	
လူမျိုးစုရော-----		ဘာသာရော-----	

	အမျိုးသား(အရေအတွက်)	အမျိုးသမီး(အရေအတွက်)
လူဦးရေ	၅၆	၅၄
အိမ်ထောင်ဦးစီး	၃၀	၃၂

(ခ) လက်လှမ်းမီအသုံးပြုနိုင်သည့်အဆောက်အဦများ

စာသင်ကျောင်း	အမှတ်ခြံပိ	ကျန်းမာရေး	အမှတ်ခြံပိ	ဘာသာရေးအဆောက်အဦ	အမှတ်ခြံပိ
အထက်တန်းကျောင်း	<input type="checkbox"/>	ဆေးရုံ	<input type="checkbox"/>	စေတီ	<input type="checkbox"/>
အလယ်တန်းကျောင်း	<input type="checkbox"/>	ကျန်းမာရေးဌာန	<input type="checkbox"/>	ဘုန်းကြီးကျောင်း	<input checked="" type="checkbox"/>
မူလတန်းကျောင်း	<input checked="" type="checkbox"/>	ကျန်းမာရေးဌာနခွဲ	<input type="checkbox"/>	ဟိန္ဒူဘုရားကျောင်း	<input type="checkbox"/>
မူကြိုကျောင်း	<input type="checkbox"/>	ဆေးပေးခန်း	<input type="checkbox"/>	ခရစ်ယာန်ကျောင်း	<input type="checkbox"/>
အခြား	<input type="checkbox"/>	အခြား	<input type="checkbox"/>	ဗလီ	<input type="checkbox"/>
				အခြား	<input type="checkbox"/>
မှတ်ချက်		မှတ်ချက်		မှတ်ချက်	

(ဂ) ကျွမ်းကျင်သူများမှတ်တမ်း ၊ ကျေးရွာတွင်နေထိုင်သော သို့မဟုတ် တခြားရွာမှလာရောက်သောကျွမ်းကျင်သူများ

(၁) စာသင်ကျောင်း			(၂) ကျန်းမာရေး			(၃) လက်မှုပညာရှင်		
	ရွာတွင်နေထိုင်သူ	အခြားရွာမှလာသူ		ရွာတွင်နေထိုင်သူ	အခြားရွာမှလာသူ		ရွာတွင်နေထိုင်သူ	အခြားရွာမှလာသူ
မူလတန်းပြဆရာမ	<input type="checkbox"/>	<input checked="" type="checkbox"/>	ဆရာဝန်	<input type="checkbox"/>	<input type="checkbox"/>	လက်သမား	<input checked="" type="checkbox"/>	<input type="checkbox"/>
အထက်တန်းပြဆရာမ	<input type="checkbox"/>	<input type="checkbox"/>	လက်ထောက်ကျန်းမာရေးမှူး	<input type="checkbox"/>	<input type="checkbox"/>	ပန်းရံ	<input type="checkbox"/>	<input checked="" type="checkbox"/>



လူထုဗဟိုပြုစီမံကိန်းစီမံကိန်းလက်ဖွဲ့  
အပိုင်း-၃ ၂၉.၉.၂၀၁၅

အလက်တန်းပြဆရာ ဆရာမ	<input type="checkbox"/>	<input type="checkbox"/>	အမျိုးသမီးကျန်း မာရေးဆရာမ	<input type="checkbox"/>	<input type="checkbox"/>	လျှပ်စစ်ဆိုင်ရာ	<input type="checkbox"/>	<input type="checkbox"/>
မူကြိုဆရာ၊ဆရာမ	<input type="checkbox"/>	<input type="checkbox"/>	အရံသားဖွား	<input type="checkbox"/>	<input type="checkbox"/>	ရေတိုက်သွယ်သူ	<input type="checkbox"/>	<input type="checkbox"/>
အခြား	<input type="checkbox"/>	<input type="checkbox"/>	ပြည်သူ့ကျန်းမာရေးလုပ်သား (၁)/(၂)	<input type="checkbox"/>	<input type="checkbox"/>	စက်ပြင်ဆရာ	<input type="checkbox"/>	<input type="checkbox"/>
မှတ်ချက်						မှတ်ချက်		

(ဃ) ကျေးရွာသို့ ရောက်ရှိနိုင်သည့်လမ်းအခြေအနေ / ကျေးရွာတစ်ရွာသည် ၎င်း၏ကျေးရွာအုပ်စုနှင့် ဆက်သွယ်ထားသော လမ်းအခြေအနေ(အောက်ပါတို့ကိုဝိုင်းပါ)

ကျောက်ကြမ်းလမ်း      ကတ္တရာလမ်း      ကွန်ကရစ်လမ်း      မော်တော်ဆိုင်ကယ်လမ်း ✓  
 ကျောက်ခင်းလမ်း      မြေသားလမ်း ✓      လူသွားလမ်း ✓      အခြား \_\_\_\_\_

(င) ကျေးရွာဖွံ့ဖြိုးမှုစီမံချက်

(၁) လူထုဗဟိုပြုစီမံကိန်းမစတင်မှီ ဤကျေးရွာတွင်ကျေးရွာဖွံ့ဖြိုးမှု စီမံချက်ရှိခဲ့ပါသလား?      ဝိုင်းပါ  
 ရှိပါသည်/မရှိပါ/မသိပါ  
 (၂) ရှိခဲ့ပါလျှင် ဤစီမံချက်ကို မည်သည့် ခုနှစ်တွင်ပြင်ဆင်ခဲ့ပါသနည်း?      နှစ်-----/မသိပါ  
 (၃) ဤစီမံချက်ကို မြို့နယ်မှအတည်ပြုခဲ့ပါသလား?      ပြုခဲ့ပါသည်/မပြုခဲ့ပါ /မသိပါ

(စ) ခရီးအကွာအဝေး

(၁) ဤကျေးရွာ၏ဗဟိုမှ၎င်းကျေးရွာအုပ်စု၏ဗဟိုအထိခရီးမိုင်မည်မျှကွာဝေးသနည်း?      မိုင်-----/မသိပါ  
 (၂) ဤကျေးရွာမှ ၎င်းကျေးရွာအုပ်စုဗဟိုအထိသွားလာရာတွင်ကြာမြင့်သည့်အချိန်  
 ခြောက်သွေ့ရာသီတွင်ကြာချိန်-----ထော်လာဂျီ/မော်တော်ဆိုင်ကယ်/ခြေလျှင်/လား/မော်တော်ဘုတ်/  
 အခြား----- စသည့်တို့ဖြင့်သွားလျှင်ကြာမြင့်သည့်အချိန်  
 မိုးရာသီတွင်ကြာချိန်-----ထော်လာဂျီ/မော်တော်ဆိုင်ကယ်/ခြေလျှင်/လား/မော်တော်ဘုတ်/  
 အခြား----- စသည့်တို့ဖြင့်သွားလျှင်ကြာမြင့်သည့်အချိန်

(ဆ) ပတ်ဝန်းကျင်ဆိုင်ရာသဘာဝဘေးအန္တရာယ် -

ဤကျေးရွာတွင်ကြေးခြင်းကဲ့သို့ သဘာဝဘေးအန္တရာယ်ကျရောက်ဖူးခြင်းရှိပါသလား။  
မရှိပါ       ရှိပါသည်      ရှိလျှင်ဖော်ပြပါ-----

(ဇ) ကျေးရွာတွင် ဖွဲ့စည်းထားသော အဖွဲ့အစည်းများ

လူထုဗဟိုပြုစီမံကိန်းမတိုင်မီ ဤကျေးရွာတွင် ကျေးရွာဖွံ့ဖြိုးရေးအတွက် အစိုးရ(သို့)ရွာသားများကိုယ်တိုင်(သို့) စီမံကိန်းတစ်ခုခုမှ ဖွဲ့စည်းထားသည့် အဖွဲ့အစည်းများရှိပါသလား။

-----  
 -----  
 -----

ကျေးရွာခေါင်းဆောင်      အမည် ဦးသန်းသိန်း  
 လက်မှတ် [Signature]      နေ့စွဲ  
 လူထုစည်းရုံးရေးမှူး      အမည် ဒေါ်ကေးအေး  
 လက်မှတ် [Signature]      နေ့စွဲ



လူထုဗဟိုပြုစီမံကိန်းစီမံကိန်းလက်စွဲ

အပိုင်း-၃ ၂၉.၉.၂၀၁၅

ပုံစံ စ-၃ ကျေးရွာဖွံ့ဖြိုးရေး ဦးစားပေးအစီအစဉ် (Form PC 3)

လုပ်ငန်းစဉ် ချက်/အဆင့်(၃)ကျေးရွာဖွံ့ဖြိုးရေးမှန်းချက်အစည်းအဝေးပြီးဆုံးသောအခါ ကျေးရွာစီမံကိန်း အထောက်အကူပြုကော်မတီသည် လူထုစည်းရုံးရေးမှူးအကူအညီဖြင့် ဤပုံစံကိုပြည့်စုံအောင် ဖြည့်သွင်းရမည်။ အားလုံးသောအခက်အခဲအတားအဆီးများ၊ ဖွံ့ဖြိုးမှုဦးစားပေးအစီအစဉ်များလူထုဗဟိုပြုစီမံကိန်း၏ ရန်ပုံငွေအရင်းအမြစ်နှင့် မသက်ဆိုင်သည့် လုပ်ငန်းများအားလုံးကိုဖော်ပြရမည်။

လူထုစည်းရုံးရေးမှူး/ဝန်ထမ်း အမည် ခေါ်ဖွားဖွားဖွား  
နေ့စွဲ ၁၂.၁၂.၂၀၁၅ စက်ဝန်းအား အမှတ်ခြစ်ပါ (✓) □ စက်ဝန်း(၁) □  
စက်ဝန်း(၂) □ စက်ဝန်း(၃) □ စက်ဝန်း(၄) □

ပြည်နယ်/တိုင်း ကော့ကရီး ဖြနယ် ပေးလျက်ရွာ ကျေးရွာအုပ်စု ကောက်ကုန်း ကျေးရွာ ဒဲဒဲပဒဲကုန်း

က. အခက်အခဲအတားအဆီးများအားရွေးနှေးခြင်း - ယခုလက်ရှိအခြေအနေတွင်ဤကျေးရွာဖွံ့ဖြိုးတိုးတက်ရေးအတွက် အဓိကအခက်အခဲအတားအဆီးများသည် မည်သည့်များဖြစ်ပါသနည်း(အမျိုးသား/သမီး အနည်းဆုံးအခက်အခဲ ၅ ခုဖော်ပြပါ)

အမျိုးသား အဖွဲ့မှတင်ပြသောအခက်အခဲအတားအဆီးများ	အမျိုးသမီး အဖွဲ့မှတင်ပြသောအခက်အခဲအတားအဆီးများ
၁ ရေယိုလောက်ခွာ မရှိဘဲဖြင့် ကျွန်ုပ်တို့ လူနဲ့ ခြံစား (ရေအသ)၊ မြေစိတ် ဘို့ သစ်၊ ခက်က ဝယ်ဖြင့် ခက်ခဲခြင်း	၁ မီး၊ ရေ၊ အငွေ - ကလေး၊ များ၊ ခက်က ဝယ်ဖြင့် ရာတွင် ခက်ခဲခြင်း၊ သဘာဝဘေး၊ လာ ရာ တွင် ခက်ခဲခြင်း
၂ မီး၊ ရေ၊ အငွေ - ကလေး၊ များ၊ ခက်က ဝယ်ဖြင့် ရာတွင် ခက်ခဲခြင်း၊ သဘာဝဘေး၊ လာ ရာ တွင် ခက်ခဲခြင်း	၂ ရေယိုလောက်ခွာ မရှိဘဲဖြင့် ကျွန်ုပ်တို့ ခက်ခဲခြင်း၊ မြေစိတ် ဘို့ သစ်၊ ခက်က ဝယ်ဖြင့် ခက်ခဲခြင်း
၃ လမ်း၊ ကောင်း၊ ဝယ်ဖြင့် ကလေး၊ သူငယ် များ၊ သက်ကြီး၊ ဂွမ်း၊ မီး များ၊ သွား၊ လာ ရာ တွင် ခက်ခဲခြင်း	၃ အခွေရရှိဖို့၊ ဝယ်ဖြင့် ခက်က ဝယ်ဖြင့် ရာတွင် ခက်ခဲခြင်း၊ ကလေး၊ များ၊ ကလေး ပဒဲပဒဲ ကလေး၊ ကလေး၊ ဝယ်ဖြင့် ခက်ခဲခြင်း
၄ ရေယိုလောက်ခွာ မရှိဘဲဖြင့် ကလေး၊ များ၊ ဝယ်ဖြင့် ခက်ခဲခြင်း	၄ လမ်း၊ ကောင်း၊ ဝယ်ဖြင့် ကလေး၊ သူငယ် များ၊ သက်ကြီး၊ ဂွမ်း၊ မီး များ၊ သွား၊ လာ ရာ တွင် ခက်ခဲခြင်း
၅ ကျွန်ုပ်တို့ ကလေး၊ ဝယ်ဖြင့် ကလေး၊ သူငယ် များ၊ သက်ကြီး၊ ဂွမ်း၊ မီး များ၊ သွား၊ လာ ရာ တွင် ခက်ခဲခြင်း	၅ ကျွန်ုပ်တို့ ကလေး၊ ဝယ်ဖြင့် ကလေး၊ သူငယ် များ၊ သက်ကြီး၊ ဂွမ်း၊ မီး များ၊ သွား၊ လာ ရာ တွင် ခက်ခဲခြင်း

ခ. မျှော်မှန်းခြင်း- ဤကျေးရွာဖွံ့ဖြိုးတိုးတက်ရေးအတွက်နောင်လာမည့် ( ၅ )နှစ်အားရည်ရွယ်၍ဆောင်ရွက်ရန်အတွက် မည်သည့်အရာများသည်အဓိကမျှော်မှန်းချက်ဖြစ်သနည်း။

အမျိုးသားအဖွဲ့မှတင်ပြသောမျှော်မှန်းချက်များ	အမျိုးသမီးအဖွဲ့မှတင်ပြသောမျှော်မှန်းချက်များ
၁ ရေယိုလောက်ခွာ မရှိဘဲဖြင့် ကျွန်ုပ်တို့ လူနဲ့ ခြံစား (ရေအသ)၊ မြေစိတ် ဘို့ သစ်၊ ခက်က ဝယ်ဖြင့် ခက်ခဲခြင်း	၁ မီး၊ ရေ၊ အငွေ - ကလေး၊ များ၊ ခက်က ဝယ်ဖြင့် ရာတွင် ခက်ခဲခြင်း၊ သဘာဝဘေး၊ လာ ရာ တွင် ခက်ခဲခြင်း
၂ မီး၊ ရေ၊ အငွေ - ကလေး၊ များ၊ ခက်က ဝယ်ဖြင့် ရာတွင် ခက်ခဲခြင်း၊ သဘာဝဘေး၊ လာ ရာ တွင် ခက်ခဲခြင်း	၂ ရေယိုလောက်ခွာ မရှိဘဲဖြင့် ကျွန်ုပ်တို့ ခက်ခဲခြင်း၊ မြေစိတ် ဘို့ သစ်၊ ခက်က ဝယ်ဖြင့် ခက်ခဲခြင်း
၃ လမ်း၊ ကောင်း၊ ဝယ်ဖြင့် ကလေး၊ သူငယ် များ၊ သက်ကြီး၊ ဂွမ်း၊ မီး များ၊ သွား၊ လာ ရာ တွင် ခက်ခဲခြင်း	၃ အခွေရရှိဖို့၊ ဝယ်ဖြင့် ခက်က ဝယ်ဖြင့် ရာတွင် ခက်ခဲခြင်း၊ ကလေး၊ များ၊ ကလေး ပဒဲပဒဲ ကလေး၊ ကလေး၊ ဝယ်ဖြင့် ခက်ခဲခြင်း
၄ ရေယိုလောက်ခွာ မရှိဘဲဖြင့် ကလေး၊ များ၊ ဝယ်ဖြင့် ခက်ခဲခြင်း	၄ လမ်း၊ ကောင်း၊ ဝယ်ဖြင့် ကလေး၊ သူငယ် များ၊ သက်ကြီး၊ ဂွမ်း၊ မီး များ၊ သွား၊ လာ ရာ တွင် ခက်ခဲခြင်း
၅ ကျွန်ုပ်တို့ ကလေး၊ ဝယ်ဖြင့် ကလေး၊ သူငယ် များ၊ သက်ကြီး၊ ဂွမ်း၊ မီး များ၊ သွား၊ လာ ရာ တွင် ခက်ခဲခြင်း	၅ ကျွန်ုပ်တို့ ကလေး၊ ဝယ်ဖြင့် ကလေး၊ သူငယ် များ၊ သက်ကြီး၊ ဂွမ်း၊ မီး များ၊ သွား၊ လာ ရာ တွင် ခက်ခဲခြင်း



လူထုပဟိုပြုစီမံကိန်း၊စီမံကိန်းလက်စွဲ

အပိုင်း-၃ ၂၉.၉.၂၀၁၅

ပုံစံ PC-၄ ကျေးရွာအုပ်စုစီမံကိန်းလုပ်ငန်းခွဲရွေးချယ်ခြင်းပုံစံ

လမ်းညွှန်ချက်၊ ကျေးရွာအုပ်စုစီမံချက်ရေးဆွဲသည့်အစည်းအဝေးတွင် ကြိုခံအားလူထုစည်းရုံးရေးမှူး / လက်ထောက်နည်းပညာမှူးတို့၏ အတူအညီဖြင့်ပြည်စုံစာဖြည့်သွင်းရမည်။ ကြိုခံအားပြည်စုံစာဖြည့်သွင်းပြီးပါကကျေးရွာအုပ်စုမှူးတိုးတက်ရေးစီမံချက်တွင်နောက်ဆက်တွဲအဖြစ်တွဲထားရမည်။ CF ၄ အချက်အလက်များကို MIS သို့ ထည့်သွင်းရမည်။

ကျေးရွာစည်းရုံးရေးမှူး/ဝန်ထမ်းအမည် ဒေါ်အေးအေးအေး

နေ့စွဲ ၂၀၁၆. ၁၁. ၁၀

စက်ဝန်းအားအမှတ်ကြိုပေးပါ(၂)၊ စက်ဝန်း(၁)၊ စက်ဝန်း(၂)၊ စက်ဝန်း(၃)၊ စက်ဝန်း(၄)

ပြည်နယ်/တိုင်း ဒေသကြီး၊ မြို့နယ်၊ အပ.မြ/က.မြို့၊ ကျေးရွာအုပ်စု ဘေသာလင်ကျွန်း

ကျေးရွာအမည်	ဆောင်ရွက်မည့် လုပ်ငန်းများ	အတိုင်အတာ	ခန့်မှန်း တိုက်ရိုက်အကျိုး ခံစားရင်ရှိသူများ	အဆိုပြုကြောင်း	ခန့်မှန်းကျန်ကဏ္ဍစိတ်			စုစုပေါင်း
					စီမံကိန်းမှ ထည့်ဝင်မှု	ကျေးရွာမှ ထည့်ဝင်မှု	အခြားထည့်ဝင်မှု(ဖော်ပြပါ) ထည့်ဝင်ငွေ   အမည်/အဖွဲ့	
ဘေသာလင် ကျွန်း	ဆက် ရှေ့တွင်း			<ul style="list-style-type: none"> <li>☑ အမျိုးသား</li> <li>☑ အမျိုးသမီး</li> <li>☑ အမျိုးသားနှင့် အမျိုးသမီး</li> </ul>	၃၅၅	၄၀၀၀၀	၁၅၀၀၀၀	၄၀၀၀၀၀
ရွာသစ် ၃	ဆက် ရှေ့တွင်း			<ul style="list-style-type: none"> <li>☑ အမျိုးသား</li> <li>☑ အမျိုးသမီး</li> <li>☑ အမျိုးသားနှင့် အမျိုးသမီး</li> </ul>	၃၅၄	၄၀၀၀၀	၁၅၀၀၀၀	၄၀၀၀၀၀
သာယာသာရီး	ဆက် ရှေ့တွင်း			<ul style="list-style-type: none"> <li>☑ အမျိုးသား</li> <li>☑ အမျိုးသမီး</li> <li>☑ အမျိုးသားနှင့် အမျိုးသမီး</li> </ul>	၃၅၅	၄၀၀၀၀	၁၅၀၀၀၀	၄၀၀၀၀၀
တောင်ကျွန်း	ဆက် ရှေ့တွင်း			<ul style="list-style-type: none"> <li>☑ အမျိုးသား</li> <li>☑ အမျိုးသမီး</li> <li>☑ အမျိုးသားနှင့် အမျိုးသမီး</li> </ul>	၃၅၄	၄၀၀၀၀	၁၅၀၀၀၀	၄၀၀၀၀၀

မိုးဝင်း	ဒီ.								
ဒုတိယအဆင့်:	(သို့လား)								

ရထား: ကျေးရွာအုပ်စု ၆/ထောက်တော်အုတ် ၃၅၅၅

အမည်: ဒေါ်အောင်အောင်

လက်မှတ်: [Signature]

ရက်စွဲ: \_\_\_\_\_



လူထုတက္ကသိုလ်ဝေဟနစနစ်/ဝေဟနလက်မှတ်

အပိုင်း-၃ ၂၉.၉.၂၀၁၅

ပုံစံ - ၈-၁၂ - အစည်းအဝေးတက်ရောက်သူများ (FORM PC 12)

လမ်းညွှန်၊ စီမံကိန်း၊ အစည်းအဝေးအားလုံးတွင် အသုံးပြုရန်၊ လူထုစည်းရုံးရေးမှူးက ကျေးဇူးပြု၍ ကွင်းဆင်းစဉ် စစ်ဆေး၍  
 ပုံစံ ၂ စီမံကိန်းစက်ဝန်းအချိန်ဇယားပါ အစည်းအဝေးတက်ရောက် သူများစာရင်းကို ဖြည့်သွင်းရန်

စည်းရုံးရေးမှူးအမည် ဒေါ်ခင်အေးအေးအေး

ရက်စွဲ၊ ၁၂.၁၂.၂၀၁၅ စီမံကိန်းစက်ဝန်းအမှတ်ဖြစ်ပါ(✓)  စက်ဝန်း(၁)  
 စက်ဝန်း(၂)  စက်ဝန်း(၃)  စက်ဝန်း(၄)

ပြည်နယ်/ တိုင်းဒေသကြီး <u>ဧရာဝတီ</u>	မြို့နယ် <u>ဖား၊ ဝါးကန်</u>	ကျေးရွာအုပ်စု <u>ကတလဲင်ကျေးရွာ</u>	ကျေးရွာ <u>သုတေသနကျေးရွာ</u>
---	--------------------------------	---------------------------------------	---------------------------------

အစည်းအဝေးခေါင်းစဉ်၊ နှစ်သစ်ခွဲစိတ်ဇယား (၁) ဧရာဝတီမြောက်ပိုင်း၊ ဧရာဝတီအစည်းအဝေး

စဉ်	အမည်	ကျား (✓)	မ (✓)	အိမ်ထောင်စုကိုယ်စား လှယ်(✓) <sup>(၁)</sup>	လူမျိုး	လက်မှတ်
၁	ဒေါ်ဖြူစင်		✓	✓	ဗမာ	ဖြူစင်
၂	ဒေါ်ဖြူစွန်း		✓	✓	ဗမာ	စွန်း
၃	ဒေါ်စန်းစွန်း		✓	✓	ဗမာ	စွန်း
၄	ဒေါ်စန်းစန်းစွန်း		✓	✓	ဗမာ	စွန်း
၅	ဒေါ်ဖေဖေ		✓	✓	ဗမာ	ဖေဖေ
၆	ဒေါ်တင်တင်စွန်း		✓	✓	ဗမာ	စွန်း
၇	ဒေါ်စိန်စိန်		✓	✓	ဗမာ	စိန်စိန်
၈	ဒေါ်စောစော		✓	✓	ဗမာ	စောစော
၉	ဒေါ်ခင်ခင်		✓	✓	ဗမာ	ခင်ခင်
၁၀	ဒေါ်ခင်ခင်		✓	✓	ဗမာ	ခင်ခင်
၁၁	ဒေါ်ခင်ခင်ခင်		✓	✓	ဗမာ	ခင်ခင်
၁၂	ဒေါ်ခင်ခင်ခင်		✓	✓	ဗမာ	ခင်ခင်
၁၃	ဒေါ်ခင်ခင်ခင်		✓	✓	ဗမာ	ခင်ခင်
၁၄	ဒေါ်ခင်ခင်ခင်		✓	✓	ဗမာ	ခင်ခင်
၁၅	ဒေါ်ခင်ခင်ခင်		✓	✓	ဗမာ	ခင်ခင်
၁၆	ဒေါ်ခင်ခင်ခင်		✓	✓	ဗမာ	ခင်ခင်
၁၇	ဒေါ်ခင်ခင်ခင်		✓	✓	ဗမာ	ခင်ခင်
၁၈	ဒေါ်ခင်ခင်ခင်		✓	✓	ဗမာ	ခင်ခင်
၁၉	ဒေါ်ခင်ခင်ခင်		✓	✓	ဗမာ	ခင်ခင်
၂၀	ဒေါ်ခင်ခင်ခင်		✓	✓	ဗမာ	ခင်ခင်
၂၁	ဒေါ်ခင်ခင်ခင်		✓	✓	ဗမာ	ခင်ခင်
၂၂	ဒေါ်ခင်ခင်ခင်		✓	✓	ဗမာ	ခင်ခင်
၂၃	ဒေါ်ခင်ခင်ခင်		✓	✓	ဗမာ	ခင်ခင်
၂၄	ဒေါ်ခင်ခင်ခင်		✓	✓	ဗမာ	ခင်ခင်
၂၅	ဒေါ်ခင်ခင်ခင်		✓	✓	ဗမာ	ခင်ခင်
၂၆	ဒေါ်ခင်ခင်ခင်		✓	✓	ဗမာ	ခင်ခင်
၂၇	ဒေါ်ခင်ခင်ခင်		✓	✓	ဗမာ	ခင်ခင်
၂၈	ဒေါ်ခင်ခင်ခင်		✓	✓	ဗမာ	ခင်ခင်
၂၉	ဒေါ်ခင်ခင်ခင်		✓	✓	ဗမာ	ခင်ခင်
၃၀	ဒေါ်ခင်ခင်ခင်		✓	✓	ဗမာ	ခင်ခင်
၃၁	ဒေါ်ခင်ခင်ခင်		✓	✓	ဗမာ	ခင်ခင်
၃၂	ဒေါ်ခင်ခင်ခင်		✓	✓	ဗမာ	ခင်ခင်
၃၃	ဒေါ်ခင်ခင်ခင်		✓	✓	ဗမာ	ခင်ခင်
၃၄	ဒေါ်ခင်ခင်ခင်		✓	✓	ဗမာ	ခင်ခင်
၃၅	ဒေါ်ခင်ခင်ခင်		✓	✓	ဗမာ	ခင်ခင်
၃၆	ဒေါ်ခင်ခင်ခင်		✓	✓	ဗမာ	ခင်ခင်
၃၇	ဒေါ်ခင်ခင်ခင်		✓	✓	ဗမာ	ခင်ခင်
၃၈	ဒေါ်ခင်ခင်ခင်		✓	✓	ဗမာ	ခင်ခင်
၃၉	ဒေါ်ခင်ခင်ခင်		✓	✓	ဗမာ	ခင်ခင်
၄၀	ဒေါ်ခင်ခင်ခင်		✓	✓	ဗမာ	ခင်ခင်
၄၁	ဒေါ်ခင်ခင်ခင်		✓	✓	ဗမာ	ခင်ခင်
၄၂	ဒေါ်ခင်ခင်ခင်		✓	✓	ဗမာ	ခင်ခင်
၄၃	ဒေါ်ခင်ခင်ခင်		✓	✓	ဗမာ	ခင်ခင်
၄၄	ဒေါ်ခင်ခင်ခင်		✓	✓	ဗမာ	ခင်ခင်
၄၅	ဒေါ်ခင်ခင်ခင်		✓	✓	ဗမာ	ခင်ခင်
၄၆	ဒေါ်ခင်ခင်ခင်		✓	✓	ဗမာ	ခင်ခင်
၄၇	ဒေါ်ခင်ခင်ခင်		✓	✓	ဗမာ	ခင်ခင်
၄၈	ဒေါ်ခင်ခင်ခင်		✓	✓	ဗမာ	ခင်ခင်
၄၉	ဒေါ်ခင်ခင်ခင်		✓	✓	ဗမာ	ခင်ခင်
၅၀	ဒေါ်ခင်ခင်ခင်		✓	✓	ဗမာ	ခင်ခင်

(၁) အိမ်ထောင်စုစီးပွားဖြစ်ရန်မရှိပါ။ အမျိုးသား/အမျိုးသမီး အိမ်ထောင်စု တစ်ခုကို ကိုယ်စားပြုသူမည်သူမဆို အမှတ်ဖြစ်ပါ။







လူထုဗဟိုပြုစီမံကိန်း၊ စီမံကိန်းလက်စွဲ

အပိုင်း-၃ ၂၉.၉.၂၀၁၅

ပုံစံ - ၈-၁၂ - အစည်းအဝေးတက်ရောက်သူများ (FORM PC 12)

လမ်းညွှန်၊ စီမံကိန်း အစည်းအဝေးအားလုံးတွင် အသုံးပြုရန်၊ လူထုစည်းရုံးရေးမှူးက ကျေးရွာသို့ ကွင်းဆင်းစဉ် စစ်ဆေး၍ ပုံစံ ၂ စီမံကိန်းစက်ဝန်းအချိန်ဇယားပါ အစည်းအဝေးတက်ရောက် သူများစာရင်းကို ဖြည့်သွင်းရန်

စည်းရုံးရေးမှူးအမည် ခေါ်ခေဘု ခေဘု? ခေဘုခေဘု

ရက်စွဲ၊ ၁၃.၁၂.၂၀၁၅ စီမံကိန်းစက်ဝန်းအမှတ်ဖြစ်ပါ(✓)  စက်ဝန်း(၁)  
 စက်ဝန်း(၂)  စက်ဝန်း(၃)  စက်ဝန်း(၄)

ပြည်နယ်/ တိုင်းဒေသကြီး မြို့နယ် ကျေးရွာအုပ်စု ကျေးရွာ  
ဧရာဝတီတိုင်းဒေသကြီး ဇော့ဖျာကျွန်း ဇော့ဖျာကျွန်း ဇော့ဖျာကျွန်း

အစည်းအဝေးခေါင်းစဉ်						
စဉ်	အမည်	ကျား (✓)	မ (✓)	အိမ်ထောင်စုကိုယ်စားလှယ်(✓) (၁)	လူမျိုး	လက်မှတ်
၁	ခေါ်ခေဘု		✓	✓	ဗမာ	
၂	ခေဘု		✓	✓	✓	✓
၃	ခေဘု		✓	✓	✓	ကျေး
၄	ခေဘု		✓	✓	✓	ဇော့
၅	ခေါ်ခေဘု		✓	✓	✓	ဝင်း
၆	ခေါ်ခေဘု		✓	✓	✓	စိန်
၇	ခေါ်ခေဘု		✓	✓	✓	ဇော့
၈	ခေါ်ခေဘု		✓	✓	✓	ကျွန်း
၉	ခေါ်ခေဘု		✓	✓	✓	စိန်
၁၀	ခေါ်ခေဘု		✓	✓	✓	စိန်
၁၁	ခေါ်ခေဘု		✓	✓	✓	စိန်
၁၂	ခေါ်ခေဘု		✓	✓	✓	စိန်
၁၃	ခေါ်ခေဘု		✓	✓	✓	စိန်
၁၄	ခေါ်ခေဘု		✓	✓	✓	စိန်
၁၅	ခေါ်ခေဘု		✓	✓	✓	စိန်
၁၆	ခေါ်ခေဘု		✓	✓	✓	စိန်
၁၇	ခေါ်ခေဘု		✓	✓	✓	စိန်
၁၈	ခေါ်ခေဘု		✓	✓	✓	စိန်
၁၉	ခေါ်ခေဘု		✓	✓	✓	စိန်
၂၀	ခေါ်ခေဘု		✓	✓	✓	စိန်
၂၁	ခေါ်ခေဘု		✓	✓	✓	စိန်
၂၂	ခေါ်ခေဘု		✓	✓	✓	စိန်
၂၃	ခေါ်ခေဘု		✓	✓	✓	စိန်
၂၄	ခေါ်ခေဘု		✓	✓	✓	စိန်
၂၅	ခေါ်ခေဘု		✓	✓	✓	စိန်
၂၆	ခေါ်ခေဘု		✓	✓	✓	စိန်
၂၇	ခေါ်ခေဘု		✓	✓	✓	စိန်
၂၈	ခေါ်ခေဘု		✓	✓	✓	စိန်
၂၉	ခေါ်ခေဘု		✓	✓	✓	စိန်
၃၀	ခေါ်ခေဘု		✓	✓	✓	စိန်
၃၁	ခေါ်ခေဘု		✓	✓	✓	စိန်
၃၂	ခေါ်ခေဘု		✓	✓	✓	စိန်
၃၃	ခေါ်ခေဘု		✓	✓	✓	စိန်
၃၄	ခေါ်ခေဘု		✓	✓	✓	စိန်
၃၅	ခေါ်ခေဘု		✓	✓	✓	စိန်
၃၆	ခေါ်ခေဘု		✓	✓	✓	စိန်
၃၇	ခေါ်ခေဘု		✓	✓	✓	စိန်
၃၈	ခေါ်ခေဘု		✓	✓	✓	စိန်
၃၉	ခေါ်ခေဘု		✓	✓	✓	စိန်
၄၀	ခေါ်ခေဘု		✓	✓	✓	စိန်
၄၁	ခေါ်ခေဘု		✓	✓	✓	စိန်
၄၂	ခေါ်ခေဘု		✓	✓	✓	စိန်
၄၃	ခေါ်ခေဘု		✓	✓	✓	စိန်
၄၄	ခေါ်ခေဘု		✓	✓	✓	စိန်
၄၅	ခေါ်ခေဘု		✓	✓	✓	စိန်
၄၆	ခေါ်ခေဘု		✓	✓	✓	စိန်
၄၇	ခေါ်ခေဘု		✓	✓	✓	စိန်
၄၈	ခေါ်ခေဘု		✓	✓	✓	စိန်
၄၉	ခေါ်ခေဘု		✓	✓	✓	စိန်
၅၀	ခေါ်ခေဘု		✓	✓	✓	စိန်
၅၁	ခေါ်ခေဘု		✓	✓	✓	စိန်
၅၂	ခေါ်ခေဘု		✓	✓	✓	စိန်
၅၃	ခေါ်ခေဘု		✓	✓	✓	စိန်
၅၄	ခေါ်ခေဘု		✓	✓	✓	စိန်
၅၅	ခေါ်ခေဘု		✓	✓	✓	စိန်
၅၆	ခေါ်ခေဘု		✓	✓	✓	စိန်
၅၇	ခေါ်ခေဘု		✓	✓	✓	စိန်
၅၈	ခေါ်ခေဘု		✓	✓	✓	စိန်
၅၉	ခေါ်ခေဘု		✓	✓	✓	စိန်
၆၀	ခေါ်ခေဘု		✓	✓	✓	စိန်
၆၁	ခေါ်ခေဘု		✓	✓	✓	စိန်
၆၂	ခေါ်ခေဘု		✓	✓	✓	စိန်
၆၃	ခေါ်ခေဘု		✓	✓	✓	စိန်
၆၄	ခေါ်ခေဘု		✓	✓	✓	စိန်
၆၅	ခေါ်ခေဘု		✓	✓	✓	စိန်
၆၆	ခေါ်ခေဘု		✓	✓	✓	စိန်
၆၇	ခေါ်ခေဘု		✓	✓	✓	စိန်
၆၈	ခေါ်ခေဘု		✓	✓	✓	စိန်
၆၉	ခေါ်ခေဘု		✓	✓	✓	စိန်
၇၀	ခေါ်ခေဘု		✓	✓	✓	စိန်
၇၁	ခေါ်ခေဘု		✓	✓	✓	စိန်
၇၂	ခေါ်ခေဘု		✓	✓	✓	စိန်
၇၃	ခေါ်ခေဘု		✓	✓	✓	စိန်
၇၄	ခေါ်ခေဘု		✓	✓	✓	စိန်
၇၅	ခေါ်ခေဘု		✓	✓	✓	စိန်
၇၆	ခေါ်ခေဘု		✓	✓	✓	စိန်
၇၇	ခေါ်ခေဘု		✓	✓	✓	စိန်
၇၈	ခေါ်ခေဘု		✓	✓	✓	စိန်
၇၉	ခေါ်ခေဘု		✓	✓	✓	စိန်
၈၀	ခေါ်ခေဘု		✓	✓	✓	စိန်
၈၁	ခေါ်ခေဘု		✓	✓	✓	စိန်
၈၂	ခေါ်ခေဘု		✓	✓	✓	စိန်
၈၃	ခေါ်ခေဘု		✓	✓	✓	စိန်
၈၄	ခေါ်ခေဘု		✓	✓	✓	စိန်
၈၅	ခေါ်ခေဘု		✓	✓	✓	စိန်
၈၆	ခေါ်ခေဘု		✓	✓	✓	စိန်
၈၇	ခေါ်ခေဘု		✓	✓	✓	စိန်
၈၈	ခေါ်ခေဘု		✓	✓	✓	စိန်
၈၉	ခေါ်ခေဘု		✓	✓	✓	စိန်
၉၀	ခေါ်ခေဘု		✓	✓	✓	စိန်
၉၁	ခေါ်ခေဘု		✓	✓	✓	စိန်
၉၂	ခေါ်ခေဘု		✓	✓	✓	စိန်
၉၃	ခေါ်ခေဘု		✓	✓	✓	စိန်
၉၄	ခေါ်ခေဘု		✓	✓	✓	စိန်
၉၅	ခေါ်ခေဘု		✓	✓	✓	စိန်
၉၆	ခေါ်ခေဘု		✓	✓	✓	စိန်
၉၇	ခေါ်ခေဘု		✓	✓	✓	စိန်
၉၈	ခေါ်ခေဘု		✓	✓	✓	စိန်
၉၉	ခေါ်ခေဘု		✓	✓	✓	စိန်
၁၀၀	ခေါ်ခေဘု		✓	✓	✓	စိန်

(၁) အိမ်ထောင်ဦးစီးဖြစ်ရန်မလိုပါ။ အမျိုးသား/အမျိုးသမီး အိမ်ထောင်စု တစ်စုကို ကိုယ်စားပြုသူမည်သူမဆို အမှတ်ဖြစ်ပါ။



လူထုဗဟိုပြုစီမံကိန်းစီမံကိန်းလက်စွဲ

အပိုင်း-၃ ၂၉.၉.၂၀၁၅

ပုံစံ - ၈-၁၂ - အစည်းအဝေးတက်ရောက်သူများ (FORM PC 12)

လမ်းညွှန်၊ စီမံကိန်း အစည်းအဝေးအားလုံးတွင် အသုံးပြုရန်၊ လူထုစည်းရုံးရေးများက ကျေးရွာသို့ ကွင်းဆင်းစဉ် စစ်ဆေး၍ ပုံစံ ၂ စီမံကိန်းစက်ဝန်းအချိန်ဇယားပါ အစည်းအဝေးတက်ရောက် သူများစာရင်းကို ဖြည့်သွင်းရန်			
စည်းရုံးရေးမှူးအမည် မွန်၊ ရေး၊ ခေါ၊ စော၊ စော			
ရက်စွဲ၊ ၁၃. ၁၂. ၂၀၁၅	စီမံကိန်းစက်ဝန်းအမှတ်ဖြစ်ပါ(✓) <input type="checkbox"/> စက်ဝန်း(၁) ✓ <input type="checkbox"/> စက်ဝန်း(၂) <input type="checkbox"/> စက်ဝန်း(၃) <input type="checkbox"/> စက်ဝန်း(၄)		
ပြည်နယ်/ တိုင်းဒေသကြီး မကွေးတိုင်းဒေသကြီး	မြို့နယ် ထော၊ ဓမ္မ၊ ဝါ၊ သို့	ကျေးရွာအုပ်စု က၊ အ၊ ခ၊ ရ၊ ရွှေ	ကျေးရွာ ၁၊ ၁၊ ၂၊ ၂၊ ၂၊ ရွှေ

အစည်းအဝေးခေါင်းစဉ်						
စဉ်	အမည်	ကျား (✓)	မ (✓)	အိမ်ထောင်စုကိုယ်စား လှယ်(✓) (၈)	လူမျိုး	လက်မှတ်
(၁)	ဦးလင်းဝါ၊ စော	✓		✓	ဗမာ	
(၂)	ဦးမိုးခိုင်	✓		✓	"	
(၃)	" မွန်၊ ရွှေ	✓		✓	"	
(၄)	" မွန်၊ ရွှေ	✓		✓	"	
(၅)	" ရေး၊ စော	✓		✓	"	
(၆)	" စော၊ စော	✓		✓	"	
(၇)	" မွန်၊ ရွှေ	✓		✓	"	
(၈)	" စော၊ စော	✓		✓	"	

(၈) စုစုပေါင်း  
 (၁) အိမ်ထောင်ဦးစီးဖြစ်ရန်မလိုပါ။ အမျိုးသား/အမျိုးသမီး အိမ်ထောင်စု တစ်စုကို ကိုယ်စားပြုသူမည်သူမဆို အမှတ်ဖြစ်ပါ။





လူထုတဟိုပြုစီမံကိန်းစီမံကိန်းလက်စွဲ  
အပိုင်း-၃ ၂၉.၉.၂၀၁၅

ပုံစံ - ၈-၁၂ - အစည်းအဝေးတက်ရောက်သူများ (FORM PC 12)

လမ်းညွှန်၊ စီမံကိန်း အစည်းအဝေးအားလုံးတွင် အသုံးပြုရန်၊ လူထုစည်းရုံးရေးမှူးက ကျေးရွာသို့ ကွင်းဆင်းစဉ် စစ်ဆေး၍  
ပုံစံ ၂ စီမံကိန်းစက်ဝန်းအချိန်ဇယားပါ အစည်းအဝေးတက်ရောက် သူများစာရင်းကို ဖြည့်သွင်းရန်

စည်းရုံးရေးမှူးအမည် မြို့အမှတ်၊ ဝေးကွာမှု၊ ဝေးကွာမှု

ရက်စွဲ၊ ၁၄. ၁၂. ၂၀၁၅

စီမံကိန်းစက်ဝန်းအမှတ်ဖြစ်ပါ (✓)  စက်ဝန်း(၁)  
 စက်ဝန်း(၂)  စက်ဝန်း(၃)  စက်ဝန်း(၄)

ပြည်နယ်/ တိုင်းဒေသကြီး၊ မြို့နယ်၊ ကျေးရွာအုပ်စု၊ ကျေးရွာ  
ဧရာဝတီ၊ ခလေးမ၊ ကံနု၊ ဇာတာ ကိ လှိုင်၊ ၅၁၁၁၁လှိုင်

အစည်းအဝေးခေါင်းစဉ်						
စဉ်	အမည်	ကျား (✓)	မ (✓)	အိမ်ထောင်စုကိုယ်စားလှယ် (✓) (၁)	လူမျိုး	လက်မှတ်
၁	ဦး မာမာဝင်း		/	/	မ(မာ)	ဝင်း
၂	" ဝင်းဝင်း ဦး		/	/	မ(မာ)	ဝင်း
၃	" ဦးဝင်းဦး		/	/	မ(မာ)	ဝင်း
၄	" ဦးဝင်း		/	/	မ(မာ)	ဝင်း
၅	" ဦးဝင်း		/	/	မ(မာ)	ဝင်း
၆	" ဦးဝင်း		/	/	မ(မာ)	ဝင်း
၇	" ဦးဝင်း		/	/	မ(မာ)	ဝင်း
၈	" ဦးဝင်း		/	/	မ(မာ)	ဝင်း
၉	" ဦးဝင်း		/	/	မ(မာ)	ဝင်း
၁၀	" ဦးဝင်း		/	/	မ(မာ)	ဝင်း
၁၁	" ဦးဝင်း		/	/	မ(မာ)	ဝင်း
၁၂	" ဦးဝင်း		/	/	မ(မာ)	ဝင်း
၁၃	" ဦးဝင်း		/	/	မ(မာ)	ဝင်း
၁၄	" ဦးဝင်း		/	/	မ(မာ)	ဝင်း
၁၅	" ဦးဝင်း		/	/	မ(မာ)	ဝင်း
၁၆	" ဦးဝင်း		/	/	မ(မာ)	ဝင်း
၁၇	" ဦးဝင်း		/	/	မ(မာ)	ဝင်း
၁၈	" ဦးဝင်း		/	/	မ(မာ)	ဝင်း
၁၉	" ဦးဝင်း		/	/	မ(မာ)	ဝင်း
၂၀	" ဦးဝင်း		/	/	မ(မာ)	ဝင်း
၂၁	" ဦးဝင်း		/	/	မ(မာ)	ဝင်း
၂၂	" ဦးဝင်း		/	/	မ(မာ)	ဝင်း
၂၃	" ဦးဝင်း		/	/	မ(မာ)	ဝင်း
၂၄	" ဦးဝင်း		/	/	မ(မာ)	ဝင်း
၂၅	" ဦးဝင်း		/	/	မ(မာ)	ဝင်း
၂၆	" ဦးဝင်း		/	/	မ(မာ)	ဝင်း
၂၇	" ဦးဝင်း		/	/	မ(မာ)	ဝင်း
၂၈	" ဦးဝင်း		/	/	မ(မာ)	ဝင်း
၂၉	" ဦးဝင်း		/	/	မ(မာ)	ဝင်း
၃၀	" ဦးဝင်း		/	/	မ(မာ)	ဝင်း
၃၁	" ဦးဝင်း		/	/	မ(မာ)	ဝင်း
၃၂	" ဦးဝင်း		/	/	မ(မာ)	ဝင်း
၃၃	" ဦးဝင်း		/	/	မ(မာ)	ဝင်း
၃၄	" ဦးဝင်း		/	/	မ(မာ)	ဝင်း
၃၅	" ဦးဝင်း		/	/	မ(မာ)	ဝင်း
၃၆	" ဦးဝင်း		/	/	မ(မာ)	ဝင်း
၃၇	" ဦးဝင်း		/	/	မ(မာ)	ဝင်း
၃၈	" ဦးဝင်း		/	/	မ(မာ)	ဝင်း
၃၉	" ဦးဝင်း		/	/	မ(မာ)	ဝင်း
၄၀	" ဦးဝင်း		/	/	မ(မာ)	ဝင်း
၄၁	" ဦးဝင်း		/	/	မ(မာ)	ဝင်း
၄၂	" ဦးဝင်း		/	/	မ(မာ)	ဝင်း
၄၃	" ဦးဝင်း		/	/	မ(မာ)	ဝင်း
၄၄	" ဦးဝင်း		/	/	မ(မာ)	ဝင်း
၄၅	" ဦးဝင်း		/	/	မ(မာ)	ဝင်း
၄၆	" ဦးဝင်း		/	/	မ(မာ)	ဝင်း
၄၇	" ဦးဝင်း		/	/	မ(မာ)	ဝင်း
၄၈	" ဦးဝင်း		/	/	မ(မာ)	ဝင်း
၄၉	" ဦးဝင်း		/	/	မ(မာ)	ဝင်း
၅၀	" ဦးဝင်း		/	/	မ(မာ)	ဝင်း

စုစုပေါင်း

(၁) အိမ်ထောင်ဦးစီးဖြစ်ရန်မလိုပါ။ အမျိုးသား/အမျိုးသမီး အိမ်ထောင်စု တစ်ခုကို ကိုယ်စားပြုသူမည်သူမဆို အမှတ်ဖြစ်ပါ။

လူထုဗဟိုပြုစီမံကိန်း၊စီမံကိန်းလက်စွဲ

အပိုင်း-၃ ၂၉.၉.၂၀၁၅

ပုံစံ - စ-၁၂ - အစည်းအဝေးတက်ရောက်သူများ (FORM PC 12)

လမ်းညွှန်၊ စီမံကိန်း အစည်းအဝေးအားလုံးတွင် အသုံးပြုရန်၊ လူထုစည်းရုံးရေးမှူးက ကျေးရွာသို့ ကွင်းဆင်းစဉ် စစ်ဆေး၍ ပုံစံ ၂ စီမံကိန်းစက်ဝန်းအချိန်ဇယားပါ အစည်းအဝေးတက်ရောက် သူများစာရင်းကို ဖြည့်သွင်းရန်

စည်းရုံးရေးမှူးအမည် ခင်အောင်အောင်

ရက်စွဲ။ ၃-၁-၂၀၁၆ စီမံကိန်းစက်ဝန်းအမှတ်ဖြစ်ပါ(✓)  စက်ဝန်း(၁)  
 စက်ဝန်း(၂)  စက်ဝန်း(၃)  စက်ဝန်း(၄)

ပြည်နယ်/ တိုင်းဒေသကြီး <u>မကွေး</u>	မြို့နယ် <u>မောင်မြစ်</u>	ကျေးရွာအုပ်စု <u>မောင်မြစ်</u>	ကျေးရွာ <u>မောင်မြစ်</u>
--	------------------------------	-----------------------------------	-----------------------------

စဉ်	အမည်	ကျား (✓)	မ (✓)	အိမ်ထောင်စုကိုယ်စားလှယ်(✓) <sup>(၁)</sup>	လူမျိုး	လက်မှတ်
၁	ဦးသန်းတင်	✓		✓	ဗမာ	<i>[Signature]</i>
၂	မ. မျိုးစိမ်း	✓		✓	မ	<i>[Signature]</i>
၃	ဒေါ်ကနော့		✓	✓	မ	<i>[Signature]</i>
၄	မ. စိုးစိုး		✓	✓	မ	<i>[Signature]</i>
၅	ဦးမျိုးအောင်	✓		✓	မ	<i>[Signature]</i>
၆	ဒေါ်အောင်		✓	✓	မ	<i>[Signature]</i>
၇	ဦးစောစော	✓		✓	မ	<i>[Signature]</i>
၈	ဒေါ်မောင်	✓		✓	မ	<i>[Signature]</i>
၉	မ. အောင်		✓	✓	မ	<i>[Signature]</i>
၁၀						
၁၁						
၁၂						
၁၃						
၁၄						
၁၅						
၁၆						
၁၇						
၁၈						
၁၉						
၂၀						
စုစုပေါင်း						

(၁) အိမ်ထောင်ဦးစီးဖြစ်ရန်မလိုပါ။ အမျိုးသား/အမျိုးသမီး အိမ်ထောင်စု တစ်ခုကို ကိုယ်စားပြုသူမည်သူမဆို အမှတ်ခြစ်ပါ။

လူထုတော်ပြုစီမံကိန်းစီမံကိန်းလက်စွဲ  
အပိုင်း-၃ ၂၉.၉.၂၀၁၅

ပုံစံ - ၈-၁၂ - အစည်းအဝေးတက်ရောက်သူများ (FORM PC 12)

လမ်းညွှန်၊ စီမံကိန်း အစည်းအဝေးအားလုံးတွင် အသုံးပြုရန်၊ လူထုစည်းရုံးရေးမှူးက ကျေးရွာသို့ ကွင်းဆင်းစဉ် စစ်ဆေး၍  
ပုံစံ ၂ စီမံကိန်းစက်ဝန်းအချိန်ဇယားပါ အစည်းအဝေးတက်ရောက် သူများစာရင်းကို ဖြည့်သွင်းရန်

စည်းရုံးရေးမှူးအမည် ဦးစော၊ ဦးစော၊ ဦးစော

ရက်စွဲ၊ ၂. ၃. ၂၀၁၆ စီမံကိန်းစက်ဝန်းအမှတ်ဖြစ်ပါ(✓)  စက်ဝန်း(၁)  
 စက်ဝန်း(၂)  စက်ဝန်း(၃)  စက်ဝန်း(၄)

ပြည်နယ်/ တိုင်းဒေသကြီး <u>မန္တလေး</u>	မြို့နယ် <u>ဝမ်းမော်မြို့နယ်</u>	ကျေးရွာအုပ်စု <u>ကော့ကော့အုပ်စု</u>	ကျေးရွာ <u>အလယ်ကျေးရွာ</u>
--	-------------------------------------	--	-------------------------------

စဉ်	အမည်	ကျား (✓)	မ (✓)	အိမ်ထောင်စုကိုယ်စား လှယ်(✓) <sup>(၁)</sup>	လူမျိုး	လက်မှတ်
၁/	ဦးစော	✓		စီမံကိန်းအဖွဲ့	ဗမာ	<u>[Signature]</u>
၂/	ဦးစော	✓		စီမံကိန်းအဖွဲ့	ဗမာ	<u>[Signature]</u>
၃/	ဦးစော	✓		စီမံကိန်းအဖွဲ့	ဗမာ	<u>[Signature]</u>
၄/	ဦးစော	✓		စီမံကိန်းအဖွဲ့	ဗမာ	<u>[Signature]</u>
၅/	ဦးစော	✓		စီမံကိန်းအဖွဲ့	ဗမာ	<u>[Signature]</u>
၆/	ဦးစော	✓		စီမံကိန်းအဖွဲ့	ဗမာ	<u>[Signature]</u>
၇/	ဦးစော	✓		စီမံကိန်းအဖွဲ့	ဗမာ	<u>[Signature]</u>
၈/	ဦးစော	✓		စီမံကိန်းအဖွဲ့	ဗမာ	<u>[Signature]</u>
၉/	ဦးစော	✓		စီမံကိန်းအဖွဲ့	ဗမာ	<u>[Signature]</u>
၁၀/	ဦးစော	✓		စီမံကိန်းအဖွဲ့	ဗမာ	<u>[Signature]</u>
စုစုပေါင်း						

(၁) အိမ်ထောင်ဦးစီးဖြစ်ရန်မလိုပါ။ အမျိုးသား/အမျိုးသမီး အိမ်ထောင်စု တစ်စုကို ကိုယ်စားပြုသူမည်သူမဆို အမှတ်ဖြစ်ပါ။

ရက်စွဲ (၅) ၃၃၅၆၆ (၁၀)



လူထုပေးပို့ပြုစီမံကိန်းစီမံကိန်းလက်စွဲ  
အပိုင်း-၃ ၁၂.၁၁.၂၀၁၅

သင်တန်းအမည် -

၂၀၁၅-၁၆ ခုနှစ် အတွင်း အသက် ၁၅ နှစ်အောက် ကလေးများအား အားကစားနှင့် ကျန်းမာရေး စီမံကိန်း

နောက်ဆက်တွဲ ၂။ သင်တန်းတက်ရောက်သူစာရင်း  
ရက်စွဲ ၂၀၁၅.၁၁.၁၅  
(သင်တန်းတက်ရောက်သူနှင့် တစ်ကြိမ် စာကောက်ယူပါ။)

စဉ်	အမည်	ကျား	မ	အဖွဲ့အစည်း (သို့) ကျေးဇူး	အသက်အရွယ်	ရာထူးတာဝန်	မှတ်ပုံတင် အမှတ် (ဌာနဆိုင်ရာပန်ဆင်ဆောင်)	ဗဟိုဌာန	ထပ်မံ	ခြံ	စုနံနံပိတ် (သို့) အိမ်ထောင်	လက်မှတ်
၁	ဦးစော	✓		ကျေးဇူး	၁၅	ရာထူးတာဝန်						ဦးစော
၂	ဒေါ်အေး	✓		ကျေးဇူး	၁၅	ရာထူးတာဝန်						ဒေါ်အေး
၃	ဒေါ်အေး	✓		ကျေးဇူး	၁၅	ရာထူးတာဝန်						ဒေါ်အေး
၄	ဒေါ်အေး	✓		ကျေးဇူး	၁၅	ရာထူးတာဝန်						ဒေါ်အေး
၅	ဒေါ်အေး	✓		ကျေးဇူး	၁၅	ရာထူးတာဝန်						ဒေါ်အေး
၆	ဒေါ်အေး	✓		ကျေးဇူး	၁၅	ရာထူးတာဝန်						ဒေါ်အေး
၇	ဒေါ်အေး	✓		ကျေးဇူး	၁၅	ရာထူးတာဝန်						ဒေါ်အေး
၈	ဒေါ်အေး	✓		ကျေးဇူး	၁၅	ရာထူးတာဝန်						ဒေါ်အေး
၉	ဒေါ်အေး	✓		ကျေးဇူး	၁၅	ရာထူးတာဝန်						ဒေါ်အေး





နောက်ဆက်တွဲ (၄) ခြားနားသောအပိုင်းများအတွက် ဦးစားပေးဖွဲ့ပြီးရေးလုပ်ငန်းစဉ်များ အနှစ်ချုပ်

မူရင်းသည်အား VPSC တွင်ထားရှိရပါမည်။ အခြားဌာနများနှင့် ညှိနှိုင်းရန်အတွက် မိတ္တူအား TPIC သို့ပို့ရပါမည်။ MIS data အနေဖြင့်သွင်းရန်မလိုအပ်ပါ။

	အဆင့်	လုပ်ငန်း	မည်သူ ဦးစားပေးလဲ	လ / နှစ်	ဒီဇင်ဘာလအတွက်	ပြင်ပမှ မည်သူ ထောက်ပံ့ မလဲ
					ကျေးဇူးတင်မှု တာဝန်ခံသူ သို့ အုပ်စု	
အခြေခံအထောက်အအိ	၁		<input type="checkbox"/> မ <input type="checkbox"/> ကျား			
	၂		<input type="checkbox"/> မ <input type="checkbox"/> ကျား			
	၃	ကျေးဇူးတင်မှု ဖွဲ့စည်းရေး	<input checked="" type="checkbox"/> မ <input type="checkbox"/> ကျား	၂၀၁၈	ကျေးဇူး	ယူတူမပါဘဲ ဖွဲ့စည်း
	၄		<input type="checkbox"/> မ <input type="checkbox"/> ကျား			
	၅		<input type="checkbox"/> မ <input type="checkbox"/> ကျား			
အသက်မွေးဝမ်းကျောင်းမှု/ စိုက်ပျိုးရေး	၁		<input type="checkbox"/> မ <input type="checkbox"/> ကျား			
	၂		<input type="checkbox"/> မ <input type="checkbox"/> ကျား			
	၃		<input type="checkbox"/> မ <input type="checkbox"/> ကျား			
	၄	ကရား ဗဟို ရရှိရေး	<input checked="" type="checkbox"/> မ <input type="checkbox"/> ကျား	၂၀၁၉	ကျေးဇူး	လက်ခံရရှိ ပေး
	၅	စိုက်ပျိုးရေး ဝေခွဲရေး ဖွဲ့စည်းရေး	<input type="checkbox"/> မ <input type="checkbox"/> ကျား	၂၀၂၀	ကျေးဇူး	ကျေးဇူးတင်မှု ဖွဲ့စည်း
ကျန်းမာရေး နှင့် အာဟာရ		ရေကောင်း ရေသန့် ရရှိရေး	<input checked="" type="checkbox"/> မ <input type="checkbox"/> ကျား	၂၀၁၉	ကျေးဇူး	ယူတူမပါဘဲ ဖွဲ့စည်း
	2		<input type="checkbox"/> မ <input type="checkbox"/> ကျား			
	3		<input type="checkbox"/> မ <input type="checkbox"/> ကျား			
	4		<input type="checkbox"/> မ <input type="checkbox"/> ကျား			
	5		<input type="checkbox"/> မ <input type="checkbox"/> ကျား			
ပညာရေး	၁		<input type="checkbox"/> မ <input type="checkbox"/> ကျား			
	၂		<input type="checkbox"/> မ <input type="checkbox"/> ကျား			
	၃		<input type="checkbox"/> မ <input type="checkbox"/> ကျား			
	၄		<input type="checkbox"/> မ <input type="checkbox"/> ကျား			
	၅		<input type="checkbox"/> မ <input type="checkbox"/> ကျား			

အခြား:	၁		<input type="checkbox"/> ဝ <input type="checkbox"/> ကျား			
	၂	ဖို့. (ကဗျာ ၆)	<input checked="" type="checkbox"/> ဝ <input checked="" type="checkbox"/> ကျား		ကျေးဇူး	ကျေးဇူးပြု၍ မိမိ ကျေးဇူး
	၃		<input type="checkbox"/> ဝ <input type="checkbox"/> ကျား			
	၄		<input type="checkbox"/> ဝ <input type="checkbox"/> ကျား			
	၅		<input type="checkbox"/> ဝ <input type="checkbox"/> ကျား			

စာတမ်းကူးရုံး... ကျေးဇူးတင်စွာ အလုပ်ကိုင်ပေးပေး  
လုပ်ငန်းစဉ်များ

စားဝတ်နေရေးနှင့် အသက်မွေးဝမ်းကြောင်းဆိုင်ရာ ကဏ္ဍများ

		ကျေးဇူးတင်စွာ				
ကဏ္ဍအလိုက် ဦးစားပေး လုပ်ငန်းများ	အခြေခံလူမှု အဆောက် အဦး ကဏ္ဍ	ကတိတ်ကုန်	ဌာနခွဲ	ဆာယာကုန်	ကုန်ပစ္စည်း	စုစုပေါင်း
		ခက်ရှေ့တွင်း ကျွန်ုပ်	ခက်ရှေ့တွင်း ကျွန်ုပ်	ခက်ရှေ့တွင်း ကျွန်ုပ်	ခက်ရှေ့တွင်း ကျွန်ုပ်	ခက်ရှေ့တွင်း ကျွန်ုပ်
အထိမ်းအတင်		၂" ၃၂၀၀' ၈' x ၆' x ၄'	၂" ၃၂၀၀' ၈' x ၆' x ၄'	၂" ၃၂၀၀' ၈' x ၆' x ၄'	၂" ၃၂၀၀' ၈' x ၆' x ၄'	၂၀၀၀'
စီမံကိန်းလုပ်ငန်းခွဲကုန်ကျငွေ		၄,၀၀၀,၀၀၀	၄,၀၀၀,၀၀၀	၄,၀၀၀,၀၀၀	၄,၀၀၀,၀၀၀	၂,၈၄၀,၀၀၀
အသက်မွေးဝမ်းကြောင်း ဆိုင်ရာကဏ္ဍ		အစားအသုံး	အစားအသုံး	အစားအသုံး	အစားအသုံး	အစားအသုံး
		အစားအသုံး	အစားအသုံး	အစားအသုံး	အစားအသုံး	အစားအသုံး
		ကျေးဇူးတင်စွာ	ကျေးဇူးတင်စွာ	ကျေးဇူးတင်စွာ	ကျေးဇူးတင်စွာ	ကျေးဇူးတင်စွာ

## VDP အရည်အသွေးထိန်းချုပ်မှု

ထိန်းချုပ်သူ-

ရက်စွဲ-

ရွာ-

VDP ရက်စွဲ-

မြို့နယ်-

ကျေးရွာအုပ်စု-

(က) ခြုံငုံခြင်း (မြို့နယ်အဆင့်)- PC 8 ၏ Data အရ မှန်ကန်မှုရှိကြောင်းစစ်ပါ။

(ခ) အသေးစိတ် စစ်ဆေးခြင်း- တစ်မြို့နယ်တွင် ၁၀ ရွာ မှ ၂၀ ရွာ ကျေးရွာအုပ်စု(VDPs)များကို အရည်အသွေးစစ်ဆေးရန်ရွေးပါ။ တစ်မြို့နယ်တွင် ကျေးရွာ ၂၀ ထက်ကျော်လျှင် ကျပန်းနမူနာရွေးပါ။

(၁) VDP စာရွက်စာတမ်းပြီးဆုံးမှုကို စစ်ဆေးပါ။ (OM အရ)

- မျက်နှာဖုံး (အဖုံး)
- ဓာတ်ကာ
- ကျေးရွာအခြေခံ Data
- PSA အကျဉ်းချုပ်နှင့် PRA လုပ်ငန်းစဉ်
- အမျိုးသား/အမျိုးသမီးအဖွဲ့ များ၏ အခေါ်အဝေါ်များ
- ကျေးရွာမျှော်မှန်းချက် (ဆွေးနွေးချက်ရလဒ်)
- အမျိုးသား/အမျိုးသမီးအဖွဲ့ များသဘောတူထားသည့် နောင်လေးနှစ်အတွက် ဦးစားပေးလုပ်ငန်းများစာရင်း (အခြေခံအဆောက်အအုံ၊ အသက်မွေးမှု၊ ပညာရေး၊ လူမှုရေးထိန်းသိမ်းမှု....)

နောက်ဆက်တွဲများ-

- လူမှုရေးအကဲဖြတ်မှု စာရွက်စာတမ်းခါတ်ပုံနှင့် PRA လုပ်ငန်းစဉ် (ဖြစ်နိုင်လျှင်)၊ ခြေပုံများ ပါရမည်၊ စည်းစိမ်ပိုင်ဆိုင်မှုအဆင့်၊ venn ပုံ...
- ကျေးရွာစီမံကိန်းရေးဆွဲရေးအစည်းအဝေးမိတ္တူ
- ကျေးရွာ၏အချက်အလက် (PC 1 ပုံစံ)
- ကျေးရွာမျှော်မှန်းချက်

(၂) လူမှုရေးအကဲဖြတ်မှုအရည်အသွေးနှင့် VDP စစ်ဆေးပါ။

- VDP တွင်ပါဝင်သောဦးရေ (အမျိုးသား/အမျိုးသမီး)-
- လူမှုရေးအကဲဖြတ်မှုအရည်အသွေးနှင့် VDP အတွက် ရက်ပေါင်း-
- PRA ပစ္စည်းများ အသုံးပြုသည့် အရေအတွက်-

- ပါဝင်သောဦးရေနှင့် လုပ်ငန်းများ မှတ်တမ်းတင်ခြင်း (အစည်းအဝေးမှတ်တမ်း၊ အဖွဲ့ဝါတ်ပုံ၊ တိုင်းရင်းသားအနည်းစုနှင့် ထိခိုက်လွယ်သော အဖွဲ့များ)
  - အလွန်ကောင်း
  - ကောင်း
  - ညံ့
- လုပ်ငန်းများ မှတ်တမ်းတင်ခြင်းနှင့် အမျိုးသမီးအဖွဲ့အစည်းအဝေး၏ရလဒ် အားခွဲခြားပေးထားသလား။
  - ရှိ
  - မရှိ
- စီမံကိန်းအရေအတွက် (အမျိုးသား/အမျိုးသမီးရွေးချယ်မှုအရေအတွက်)-
- PRAနှင့်သက်ဆိုင်သောအခြား စီမံကိန်းအရေအတွက် (အမျိုးသား/အမျိုးသမီးရွေးချယ်မှုအရေအတွက်)-

....