

ပြည်ထောင်စုသမ္မတ မြန်မာနိုင်ငံတော်အစိုးရ
စိုက်ပျိုးရေး၊ မွေးမြူရေးနှင့် ဆည်မြောင်းဝန်ကြီးဌာန
ကျေးလက်ဒေသဖွံ့ဖြိုးတိုးတက်ရေး ဦးစီးဌာန
လေးမျက်နှာမြို့နယ်



လူထုဗဟိုပြုစီမံကိန်း

National Community Driven Development Project
(NCDDP)



ကျေးရွာဖွံ့ဖြိုးရေးအစီအစဉ်

Village Development Plan (VDP)

စိုက်ပျိုးရေးကျေးရွာ+ရွာသာကုန်းကျေးရွာ၊ ကတက်ကုန်းအုပ်စု



မာတိကာ

- ၁။ မြို့နယ်မြေပုံ
- ၂။ ကျေးရွာမြေပုံ (တည်နေရာ)
- ၃။ အုပ်စုတွင်ပါဝင်သောကျေးရွာများစာရင်း
- ၄။ ကျေးရွာအခြေခံအချက်အလက်များ
- ၅။ လူထုပူးပေါင်းပါဝင်သော လူမှုဆန်းစစ်ခြင်းနှင့် အကဲဖြတ်ခြင်းလုပ်ငန်းစဉ် (PSA/PRA) အကျဉ်းချုပ်ဇယား
- ၆။ ကျေးရွာဖွံ့ဖြိုးရေးအစီအစဉ်အတွက်အသုံးပြုခဲ့သော PRA tools များနှင့် တစ်ခုချင်းစီအတွက်သုံးသပ်ချက်များ
- ၇။ ကော်မတီဝင်များရွေးချယ်ခြင်းနှင့်ကျေးရွာဖွံ့ဖြိုးရေးအစီအစဉ်ဆောင်ရွက်မှု မှတ်တမ်းခါတ်ပုံများ
- ၈။ ကော်မတီဝင်များစာရင်း
- ၉။ ကျေးရွာအချက်အလက် (ပုံစံ-၁)
- ၁၀။ စီမံကိန်းစက်ဝန်းအချိန်ဇယား (ပုံစံ-၂)
- ၁၁။ ကျေးရွာဖွံ့ဖြိုးရေးဦးစားပေးအစီအစဉ် (ပုံစံ-၃)
- ၁၂။ ကျေးရွာအုပ်စုစီမံကိန်းလုပ်ငန်းခွဲရွေးချယ်ခြင်း (ပုံစံ-၄)
- ၁၃။ အစည်းအဝေးတက်ရောက်သူများစာရင်း (ပုံစံ-၁၂)
- ၁၄။ အစည်းအဝေးမှတ်တမ်းများ
- ၁၅။ ကဏ္ဍအလိုက်ဦးစားပေးဖွံ့ဖြိုးရေးလုပ်ငန်းစဉ်များ
- ၁၆။ ကျေးရွာဖွံ့ဖြိုးရေးစီမံချက်အရည်အသွေးထိန်းချုပ်မှု (Check List for VDP)



നാണുനിന്നു
സംസ്കൃതത്തിൽ
പാടാൻ പറ്റി
എന്നൊരാൾ
പാടാൻ പറ്റി

- 1
- 2
- 3
- 4
- 5
- 6
- 7
- 8
- 9
- 10

പാലക്കാട് ജില്ല
പാലക്കാട്
പാലക്കാട്
പാലക്കാട്
പാലക്കാട്
പാലക്കാട്
പാലക്കാട്
പാലക്കാട്
പാലക്കാട്
പാലക്കാട്

പാലക്കാട്
പാലക്കാട്
പാലക്കാട്
പാലക്കാട്



പാലക്കാട്

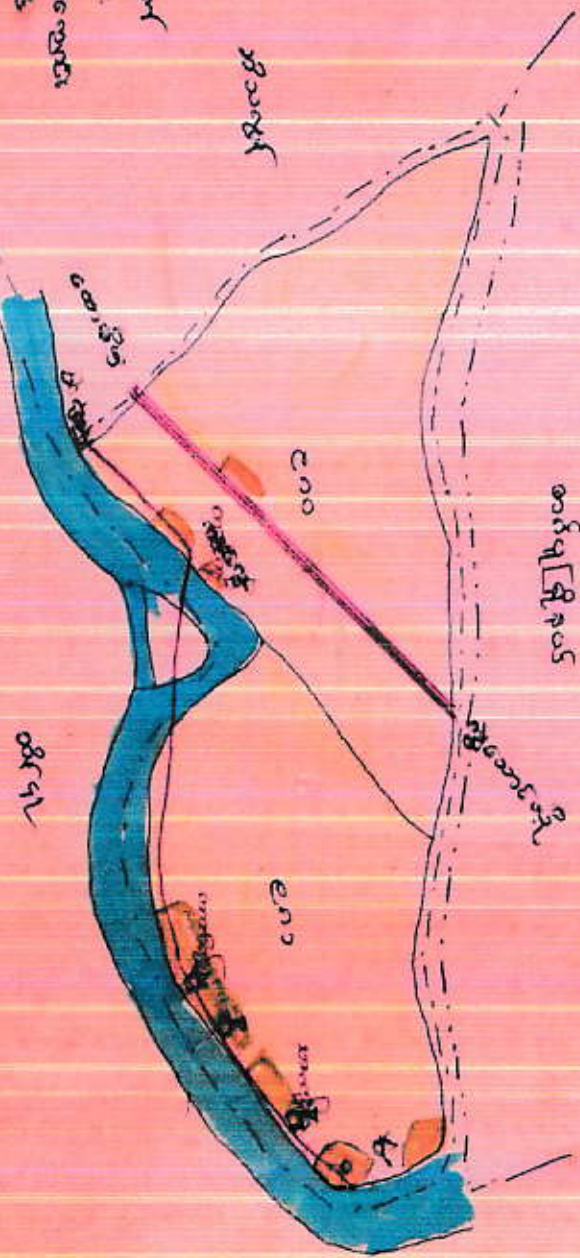

လေးမျက်နှာမြို့နယ်မြေပုံ

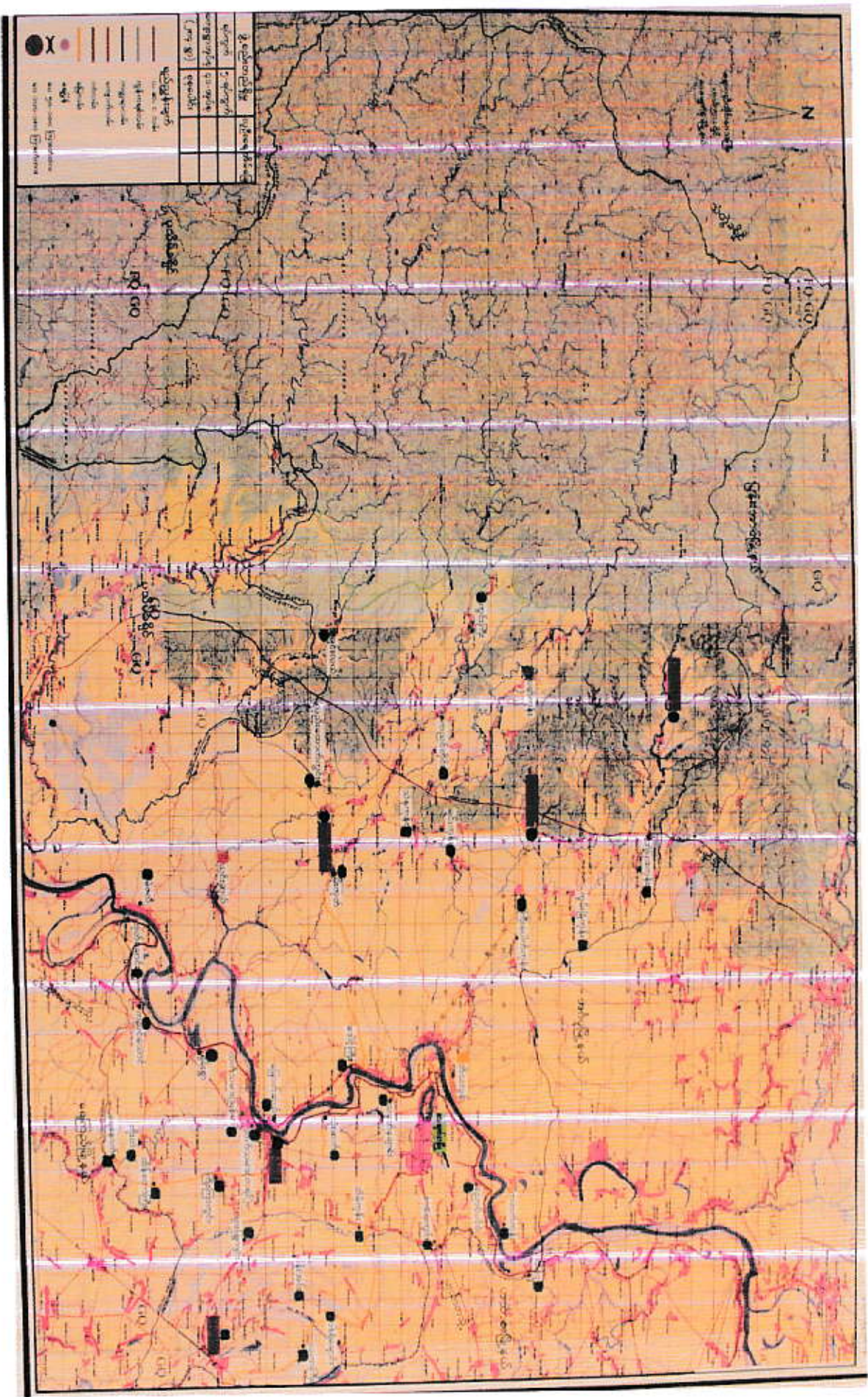



ကတောက်ကုန်းကျေးရွာအုပ်စုတွင်ပါဝင်သောကျေးရွာများစာရင်း

- ကတောက်ကုန်း ကျေးရွာ
- ရွာသစ်စု ကျေးရွာ
- ကညင်ကွင်း ကျေးရွာ
- စိုင်းမြန်+ရွာသာကုန်း ကျေးရွာ
- သာယာကုန်း ကျေးရွာ

စုစုပေါင်းကျေးရွာအရေအတွက်မှာ (၅) ရွာ

ကျေးရွာ၏ လူထုပူးပေါင်းပါဝင်သောလူမှုဆန်းစစ်ခြင်းနှင့်အကဲဖြတ်ခြင်းလုပ်ငန်းစဉ် (PSA/PRA)

အကျဉ်းချုပ်

စဉ်	အကြောင်းအရာ	ရက်စွဲ	ဦးတည်အုပ်စု	တက်ရောက်သူ			အဓိကဆွေးနွေးချက်များ
				ကျား	မ	ပေါင်း	
၁	ကျေးရွာသမိုင်းကြောင်း (Village History)		ကျေးရွာအကြောင်းကိုသိ သောရပ်မိရပ်ဖ (အမျိုးသား၊သမီး)များ ကျေးရွာအုပ်ချုပ်ရေးမှူး	၅၀	၂၀	၇၀	ကျေးရွာလူမှုစီးပွားအုပ်စုများခွဲခြား သတ်မှတ်နိုင်ရေးအတွက်အခြေခံ နန်းများကိုရွာသူရွာသားများနှင့်အ တူဆွေးနွေး၍အများသဘောတူဆုံး ဖြတ်သတ်မှတ်ခြင်း။
၂	ကျေးရွာလူမှုရေး၊ စီးပွားရေး အရင်းမြစ်ပြမြေပြင် (Social and Resource Map)		ကျေးရွာသူ/သားများနှင့် မြေပြင်ရေးဆွဲတက်သူ ကော်မတီဝင်အချို့နှင့် ကျေးရွာကြောင်းကိုနဲ့ ဝင်စပ်သိသောလူငယ် လေးများ	၅	၈	၁၃	ကျေးရွာစီးပွားရေးအရင်းအမြစ်များ၊ လမ်းပန်းဆက်သွယ်ရေးအခြေ အနေ၊ သောက်သုံးရေ ရရှိမှု၊ ပညာရေးကျန်းမာရေးလိုအပ်ချက်၊ အလုပ်အကိုင်အခွင့်အလမ်းဖန်တီး နိုင်မှုများကိုဆွေးနွေးခြင်း။
၃	ရာသီခွင်ပြကွဉ်နံ (Seasonal Calendar)		ကော်မတီဝင်များ(ကျား၊ မ)တောင်သူလယ်သမား၊ လက်လုပ်လက်စား၊ ရေးသည့်များနှင့်လယ် လုပ်သားများ (အမျိုးသား၊အမျိုးသမီး)	၈	၈	၁၆	ကျေးရွာတွင် ရာသီအလိုက် လုပ်ကိုင်ဆောင်ရွက်နေသော အလုပ်အကိုင်များ၊ ဝင်ငွေရရှိမှုများ နှင့် ပွဲတော်ရက်များအကြောင်း ဆွေးနွေးခြင်း။
၄	ရင်းသားကြွယ်ဝမှု အဆင့်ခွဲခြားဥပမာပြဇယား (Wealth Ranking)		ကျေးရွာသူ/သားများနှင့် အုပ်ချုပ်ရေးမှူး၊ ကော်မတီဝင်များ	၁၀	၂၅	၃၅	ကျေးရွာအတွင်းရှိဥစ္စာပိုင်ဆိုင်မှု အား အဆင့်ခွဲခြားခြင်း။
၅	အဖွဲ့အစည်းချိတ်ဆက်ပြမြေပြင် (Venn Diagram)		ကျေးရွာအတွင်းရှိအဖွဲ့ စည်းများ၊ ကျေးရွာသူ၊ကျေးရွာ သားများ	၂၀	၂၀	၄၀	ကျေးရွာအတွင်းရှိ လက်ရှိဖွဲ့စည်းထားသောအဖွဲ့ အစည်းများနှင့် ချိတ်ဆက်ပြီးလုပ်ဆောင်နေပုံအား ဆွေးနွေးခြင်း။
၆	အမျိုးသား၊အမျိုးသမီးတစ်နေ့ တာ အချိန်ပြဇယား (Women Timeline and Men Timeline)		ကျေးရွာသူ/သားများ	၂၀	၃၅	၅၅	အမျိုးသား၊ အမျိုးသမီးများ၏ တစ်နေ့တာလုပ်ဆောင်ချက်များ အား ဆွေးနွေးဖော်ထုတ်ခြင်း။
၇	အမျိုးသား၊ အမျိုးသမီးအခြေအနေသုံးသပ် ချက်ပြမြေပြင် (Spider Web)		ကျေးရွာသူ/သားများ	၂၀	၁၀	၃၀	ကျေးရွာအတွင်းရှိ အမျိုးသား၊ အမျိုးသမီးများ၏ ရွေးဆောင်စဉ်အပိုင်း၊ ပညာရေး၊ အလုပ်အကိုင်၊ ခေါင်းဆောင်မှု၊ ရပ်ရေးရွာရေးပေါင်းပါဝင်မှုနှင့် အလုပ်အကိုင်အခွင့်အလမ်းများ အား အမျိုးသား၊အမျိုးသမီး နှိုင်းယှဉ်ဆွေးနွေးခြင်း။

ကျေးရွာ၏ လူထုပူးပေါင်းပါဝင်သောလူမှုဆန်းစစ်ခြင်းနှင့်အကဲဖြတ်ခြင်းလုပ်ငန်းစဉ် (PSA/PRA)
အကျဉ်းချုပ်

၈	ပြဿနာသစ်ပင် (Problem Tree)	ကျေးရွာသူ/သားများ၊ ကော်မတီဝင်များ၊ ရပ်မိရပ်ဖများ	၁၀	၁၅	၂၅	ကျေးရွာလက်ရှိအခြေအနေ၏ အခက်အခဲဆုံးပြဿနာအား ဦးတည်၍ဆွေးနွေးခြင်း၊ ပြဿနာဖြစ်ပွားရသည့် အကြောင်းအရင်း၊ မြင်ပေါ်နေသည့် အကျိုးဆက်နှင့် မည့်သို့ ဖြေရှင်းမည်ကို ဆွေးနွေးခြင်း။
၉	ကျေးရွာ၏ (၅) နှစ်စာ ဦးစားပေး ဖွံ့ဖြိုးရေးအစီအစဉ် (Metric Ranking)	ကျေးရွာသူ/သားများ၊ ကော်မတီဝင်များ၊ ရပ်မိရပ်ဖများ၊ ကျေးရွာအတွင်းရှိအဖွဲ့အစည်းများ။	၁၅	၃၀	၄၅	ကျေးရွာအတွက်လိုအပ်သော အဆောက်အဦးပိုင်းဆိုင်ရာနှင့် စီးပွားရေးလူမှုရေးနှင့်ကျန်းမာရေး အတွက် လုပ်ဆောင်ချင်သော လုပ်ငန်းများ၊ လုပ်ဆောင်မည့်သူများအား ကြိုတင်ဆွေးနွေးခြင်း။
၁၀	ကျေးရွာအုပ်စု၏ ဖွံ့ဖြိုးရေး အစီအစဉ်ပြဇယား (VTDP)	ကျေးရွာအုပ်စု ကော်မတီဝင်များ။	၁၅	၃၀	၄၅	ကျေးရွာအုပ်စုအတွက် ပိုမို၍အရေးကြီးသော လုပ်ငန်းများကို ဦးစားပေးအဆင့်သတ်မှတ်ကာ အရင်ဆုံးပြုလုပ်ရန် ဆွေးနွေးခြင်း။

ရမ်းသာကြွယ်ဝမှုအဆင့်နှင့် မြင်းဥပမာပြုစာလား

အမျိုးအစား	ဘယ်ရက်များ/ညွှန်းတိန်းများ	ဒီပီစတက်ရီ အရေအတွက်	%
ရမ်းသာ	ရမ်းသာအစောပိုင်းတွင် သွတ်ချိတ်၊ အစောပိုင်း၊ နံနက်၊ နေ့လယ်၊ နေ့ည၊ ပိုင်းဆိုင် အငြိမ်းစား၊ နေ့ဆုံအချိန် များ ဖြစ်ပေါ်သည်။	၆	၁၉
အလယ်အလတ်	ကလေးကလေး အစောပိုင်း၊ နေ့ဆုံ၊ နေ့ အစောပိုင်း၊ နံနက်၊ နေ့လယ်၊ နေ့ည၊ အငြိမ်းစား၊ နေ့ဆုံအချိန် များ ဖြစ်ပေါ်သည်။	၁၀	၂၉
ဆင်းရဲ	အစောပိုင်း၊ နေ့ဆုံအစောပိုင်း၊ နေ့ဆုံ အစောပိုင်း အငြိမ်းစား၊ နေ့ဆုံ အစောပိုင်း ဖြစ်ပေါ်သည်။	၈	၂၄
အလွန်ဆင်းရဲ	ကလေးကလေး အစောပိုင်း၊ နေ့ဆုံ အစောပိုင်း၊ နေ့ဆုံအစောပိုင်း၊ အစောပိုင်း အငြိမ်းစား၊ နေ့ဆုံ အစောပိုင်း ဖြစ်ပေါ်သည်။	၁၀	၂၉
စုစုပေါင်း			

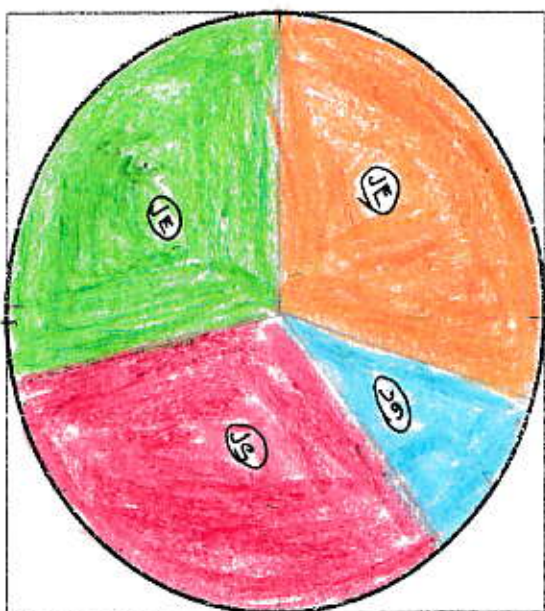

အချိန်	လုပ်ဆောင်ပုံ
နံနက် ၅:၀၀ နာရီ	အိပ်ယာထ - ၇၇၁ နှိပ် : ဗဟိုအဖွဲ့အစည်း
နံနက် ၅:၃၀ မှ ၆:၃၀	ဒီပဲခဲးဒေသ စာအုပ်အဖွဲ့ အဖွဲ့ : ဗဟိုအဖွဲ့ : ဗဟိုအဖွဲ့အစည်း
၇:၀၀ မှ ၈:၀၀	လုပ်ငန်းအဖွဲ့အစည်းအဖွဲ့အစည်း : (လုပ်ငန်းအဖွဲ့အစည်း)
၈:၀၀ မှ ၉:၀၀	နေ့လည်စာ အဖွဲ့အစည်းအဖွဲ့အစည်း : အဖွဲ့အစည်းအဖွဲ့အစည်း : အဖွဲ့အစည်းအဖွဲ့အစည်း : အဖွဲ့အစည်းအဖွဲ့အစည်း : အဖွဲ့အစည်းအဖွဲ့အစည်း
၉:၀၀ မှ ၁၀:၀၀	လုပ်ငန်းအဖွဲ့အစည်းအဖွဲ့အစည်း : (လုပ်ငန်းအဖွဲ့အစည်း)
၁၀:၀၀ မှ ၁၂:၀၀	အလုပ်အကိုင်အဖွဲ့အစည်းအဖွဲ့အစည်း : အလုပ်အကိုင်အဖွဲ့အစည်းအဖွဲ့အစည်း : အလုပ်အကိုင်အဖွဲ့အစည်းအဖွဲ့အစည်း : အလုပ်အကိုင်အဖွဲ့အစည်းအဖွဲ့အစည်း
၁၂:၀၀ မှ ၂:၀၀	အလုပ်အကိုင်အဖွဲ့အစည်းအဖွဲ့အစည်း : အလုပ်အကိုင်အဖွဲ့အစည်းအဖွဲ့အစည်း : အလုပ်အကိုင်အဖွဲ့အစည်းအဖွဲ့အစည်း : အလုပ်အကိုင်အဖွဲ့အစည်းအဖွဲ့အစည်း

အမျိုးသား တရားစာ

အချိန်	လုပ်ဆောင်ပုံ
နံနက် ၅:၃၀	အိပ်ယာထ - ၇၇၁ နှိပ် : ဗဟိုအဖွဲ့အစည်း
နံနက် ၆:၀၀	နံနက်စာ အဖွဲ့အစည်းအဖွဲ့အစည်း : အဖွဲ့အစည်းအဖွဲ့အစည်း : အဖွဲ့အစည်းအဖွဲ့အစည်း : အဖွဲ့အစည်းအဖွဲ့အစည်း
နံနက် ၆:၃၀ မှ ၇:၃၀	လုပ်ငန်းအဖွဲ့အစည်းအဖွဲ့အစည်း : အလုပ်အကိုင်အဖွဲ့အစည်းအဖွဲ့အစည်း : အလုပ်အကိုင်အဖွဲ့အစည်းအဖွဲ့အစည်း : အလုပ်အကိုင်အဖွဲ့အစည်းအဖွဲ့အစည်း
နေ့လည် ၁၂:၀၀	နေ့လည်စာ အဖွဲ့အစည်းအဖွဲ့အစည်း : အဖွဲ့အစည်းအဖွဲ့အစည်း : အဖွဲ့အစည်းအဖွဲ့အစည်း : အဖွဲ့အစည်းအဖွဲ့အစည်း
၅:၀၀ မှ ၇:၀၀	အလုပ်အကိုင်အဖွဲ့အစည်းအဖွဲ့အစည်း : အလုပ်အကိုင်အဖွဲ့အစည်းအဖွဲ့အစည်း : အလုပ်အကိုင်အဖွဲ့အစည်းအဖွဲ့အစည်း : အလုပ်အကိုင်အဖွဲ့အစည်းအဖွဲ့အစည်း
၈:၀၀ - ၉:၀၀	Radio အဖွဲ့အစည်း : TV အဖွဲ့အစည်း
၉:၃၀	၇၇၁ နှိပ် : အိပ်ယာထ

အမျိုးသား၊ အမျိုးသမီး တရားတရား အချိန် ဇယား

ကဏ္ဍကုန်ကြေးစွာအုပ်စု၊ ခိုင်မြဲစွာ ရွေးချယ်

ကဏ္ဍကုန်အုပ်စု၊ ခိုင်မြဲစွာ ရွေးချယ်

တွင်နေထိုင်သော အမျိုးသမီးများသည် မနက် ၉ နာရီထဲ
နာရီ ၅ မှစတင်၍ သူ (၇) နာရီထိ အိမ်ထွက်ခွင့်၊ ဝင်ငွေရလုပ်
ငန်းများကိုလုပ်ဆောင်ကြရသည်။ မနက် ၉ နာရီထဲ နာရီ ၅
၉ နာရီထိ တစ်ဖက်သားလုံး ဓားဆောင်ကျား အတွက်
ချက်ပြုတ်ပေးရသည်။ ချက်ပြုတ်ပြီးသောအခါတွင်လည်း
၄ နာရီ ၀၀ မှ ၅ နာရီ ၀၀ ထိ ဝင်ငွေရလုပ်ငန်းများဖြင့်စောစောလယ်
လုပ်ငန်းခွင်သို့ သွားရောက်လုပ်ကိုင်ရသည်။ နေ့လယ်ထမင်း
စားရန် ဖြစ်လာသော အခါတွင်လည်း တစ်ဖက်သားလုံး ဓားဆောင်
ရန်အတွက် နေ့လယ်စာပေးရန်ဖြစ်သည်။ ထမင်းစားပြီး
သောအခါ အိပ်ရာထဲ အိပ်ရာထဲ အိပ်ရာထဲ အိပ်ရာထဲ အိပ်ရာထဲ
ရသည်။ တိရစ္ဆာန်များကို အာဇာနည်ပေးရသည်။ နေ့လယ် ၀၀
မှ ၅ နာရီထိ လုပ်ငန်းခွင်သို့ ဖြစ်လည်စာပေးရသည်။ အလုပ်
သိမ်း၍ ဖြစ်လာသော လုပ်ငန်းလည်း ရှေ့ဖက်၊ ထမင်း၊ ထမင်း၊ ထမင်း၊ ထမင်း
ကလေးစေ့ပေးရန်၊ အိမ်ထွက်ခွင့် အဝတ်ကို ဖြစ်လည်ပေး
သည်။ အိမ်ထွက်ခွင့် အဝတ်ကို ဖြစ်လည်ပေး သာ ထမင်းစား
အနားယူ ၊ အိပ်ယာဝင်ကြရသည်။ အမျိုးသမီးများသည်
အခါအားလျော်စွာ လုပ်ထူဖန်ဖြင့် ခြိမ်းထိန်းမှု ချင်းပသော
ရွေးချယ် အခင်းအစားများတွင် စာတင်ရောက်ကြရသည်။

ကဏ္ဍကုန် အုပ်စု၊ ခိုင်မြဲစွာ ရွေးချယ်

နေထိုင်သော အမျိုးသားများသည် မနက် ၉ နာရီ ၀၀ မှ
၉ နာရီ ၀၀ ထိ ဝင်ငွေရလုပ်ငန်းများကို လုပ်ကိုင်ကြ
သည်။ မနက် ၉ နာရီ ၀၀ မှ ၉ နာရီ ၀၀ ထိ မနက်ပိုင်းလုပ်
ငန်းခွင်ဝင်ကြသည်။ နေ့လယ်စာပေးရန် ထမင်းစားပြီး
အနားယူ ကြသည်။ နေ့လယ် ၁၂ နာရီ ၀၀ မှ ၅ နာရီ ၀၀ ထိ သူ
ရေပိုင်း ဝင်ငွေရလုပ်ငန်းများကို လုပ်ဆောင်ကြရသည်။
သူရေ လုပ်ငန်းခွင်ဖွဲ့စည်းပြီး ရွေးချယ် ၊ ရွေးချယ် ၊ ရွေးချယ်
လုပ် စာမင်းစား ၊ အနားယူ ကြသည်။ အမျိုးသားများသည်
လည်း အမျိုးသမီး များကဲ့သို့ပင် အခါအားလျော်စွာ

လူထု ဗဟိုပြု စီမံကိန်း နှင့် ကြွေးငွေ နာမည် ကျေးဇူး ကာမည်း
အဆေး များတွင်လည်း ထက်ရှာ နေကြသည်။

သို့သော်လည်းကောင်း နာမည်ကျော်

ဤ စာရေးတာ မာသီနို ဇယားကို လက်တွေ့ အသုံး
ပြုခြင်းဖြင့် ကျေးဇူးလူထု အကြား အမျိုးသား၊ အမျိုး
သမီးများ၏ အခန်းကဏ္ဍ ဌာန နေရာ အလုပ်တာဝန်
ဝတ္တရားများ အပေါ် တစ်ဖန် ထပ်မံ အသိအမှတ် ပြုနိုင်ရန်
လက်ထုတ် ပြသခြင်း ဖြစ်ပါသည်။ အမျိုးသမီးများသည်
အမျိုးသားများထက် ဆိပ်ယာ နှင့် စောင့်ရှောက်မှု ခြင်း၊
စိတ်ဓာတ် ကိစ္စများကို အမျိုးသားများထက် ပို၍ ဆောင်
ရွက်မှု ခြင်း၊ အမျိုးသားများကဲ့သို့ ဝင်ရောက်မှု ခြင်း၊
ရုပ်ရှင်၊ ရွာရှင် ကိစ္စများတွင် လည်း ပါဝင်ဆောင်ရွက်
မှု ခြင်းကို သိရှိရပါသည်။

ပံ့ပိုးကူညီသူ - မိမိတို့အဖွဲ့

- မိမိတို့အဖွဲ့

ပါဝင်ဆောင်ရွက်သူ - ကျား ၄၂၀၊ မိန်းမ ၅၂၀

ကတတ်ကုန်းကျေးရွာအုပ်စု၊ ရွာသာကုန်းကျေးရွာ+ပိုင်ပြန်ကြီးကျေးရွာ ၏ ကျေးရွာပြင်ပုံနှင့်အရင်းအမြစ်ပြင်ပုံ

၂၀.၁၂.၂၀၁၅
ရွာသာကုန်း+ပိုင်ပြန်ကြီး

ကျေးရွာပြင်ပုံ နှင့် အရင်းအမြစ်ပြင်ပုံ

ပိုင်ပြန်ကြီး - ရွာသာကုန်း

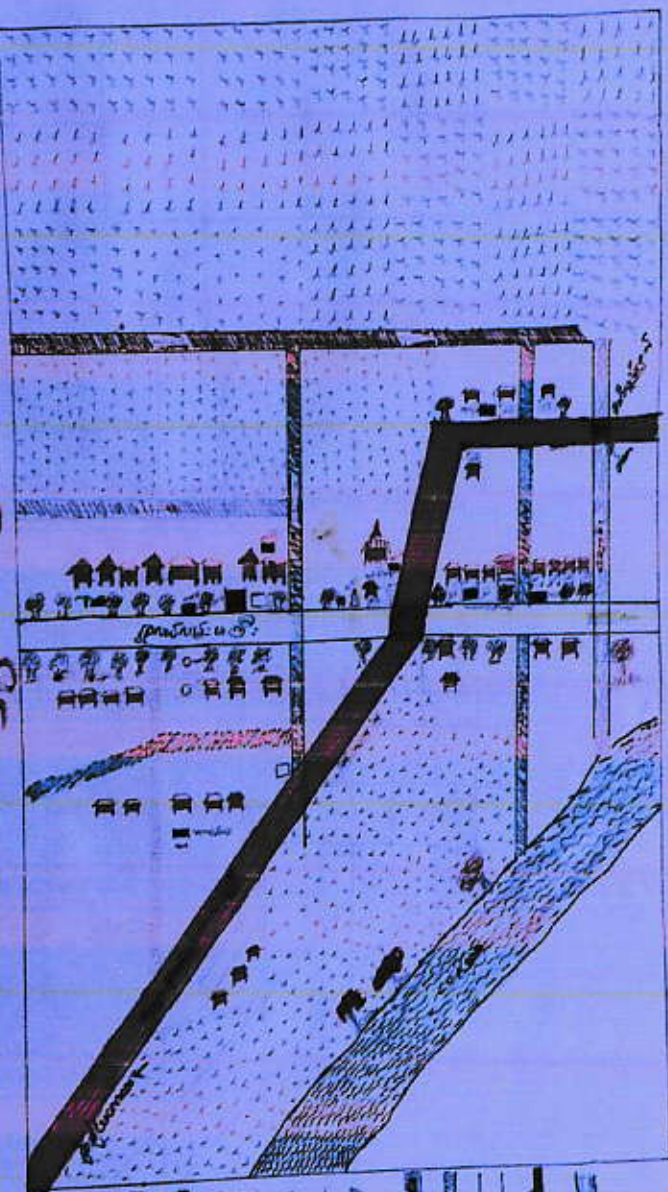

- ကျေးရွာ
- ကျေးရွာအုပ်စု
- ကျေးရွာအုပ်စုအတွင်းရှိ
- ကျေးရွာအုပ်စုအပြင်
- ကျေးရွာအုပ်စုအတွင်းရှိ
- ကျေးရွာအုပ်စုအပြင်
- ကျေးရွာအုပ်စုအတွင်းရှိ
- ကျေးရွာအုပ်စုအပြင်
- ကျေးရွာအုပ်စုအတွင်းရှိ
- ကျေးရွာအုပ်စုအပြင်
- ကျေးရွာအုပ်စုအတွင်းရှိ
- ကျေးရွာအုပ်စုအပြင်
- ကျေးရွာအုပ်စုအတွင်းရှိ
- ကျေးရွာအုပ်စုအပြင်
- ကျေးရွာအုပ်စုအတွင်းရှိ
- ကျေးရွာအုပ်စုအပြင်
- ကျေးရွာအုပ်စုအတွင်းရှိ
- ကျေးရွာအုပ်စုအပြင်
- ကျေးရွာအုပ်စုအတွင်းရှိ
- ကျေးရွာအုပ်စုအပြင်



တတတ်ကုန်းကျေးရွာအုပ်စု၊ ဝဋ်မြန်ကြီးကျေးရွာ + ရွာသာကုန်းကျေးရွာ ၏ ရာသီခွင်ပြဌာန်း

ရာသီခွင်ပြဌာန်း

၂၀. ၁၂. ၂၀၁၅
 ဦးကျော်စွာ + ရွာသာကျေး

ခရိုင်	မြို့နယ်	မြို့	ကျေးရွာ	ရာသီ	ရာသီ	ရာသီ	ရာသီ	ရာသီ	ရာသီ	ရာသီ	ရာသီ	ရာသီ	ရာသီ	ရာသီ
၁။	ရာသီဥတု	တိုင်း	ကျေးရွာ	ရာသီ	ရာသီ	ရာသီ	ရာသီ	ရာသီ	ရာသီ	ရာသီ	ရာသီ	ရာသီ	ရာသီ	ရာသီ
၂။	လယ်	-	-	ပျို	ရာသီ	ရာသီ	ရာသီ	ရာသီ	ရာသီ	ရာသီ	ရာသီ	ရာသီ	ရာသီ	ရာသီ
၃။	ကျေး	ပျို	-	-	ရာသီ	ရာသီ	ရာသီ	ရာသီ	ရာသီ	ရာသီ	ရာသီ	ရာသီ	ရာသီ	ရာသီ
၄။	ဝဋ်ကျေးရွာ	ပျို	-	-	ရာသီ	ရာသီ	ရာသီ	ရာသီ	ရာသီ	ရာသီ	ရာသီ	ရာသီ	ရာသီ	ရာသီ
၅။	ရွာကျေးရွာ	ပျို	-	-	ရာသီ	ရာသီ	ရာသီ	ရာသီ	ရာသီ	ရာသီ	ရာသီ	ရာသီ	ရာသီ	ရာသီ

ဦးကျော်စွာ
 ၂၀၁၅ ခုနှစ်

ဦးကျော်စွာ
 ၂၀၁၅ ခုနှစ်

တတတ်ကုန်းကျေးရွာအုပ်စု၊ ရွာသာကုန်းကျေးရွာ + နိုင်ငံ့နိကြီးကျေးရွာ ၏ အဖွဲ့အစည်းချိတ်ဆက်ပြ ခြေပုံ

၂၀၁၁ ခုနှစ် ဘုရင်
 နိုင်ငံ့နိကြီးကျေးရွာ
 ရွာသာကုန်းကျေးရွာ
 ၂၀၂၁.၁၂.၂၀၁၅-၂၀
 ၀၇ နေ့စဉ်

အဖွဲ့အစည်း ချိတ် ဆက်ခြေပုံ

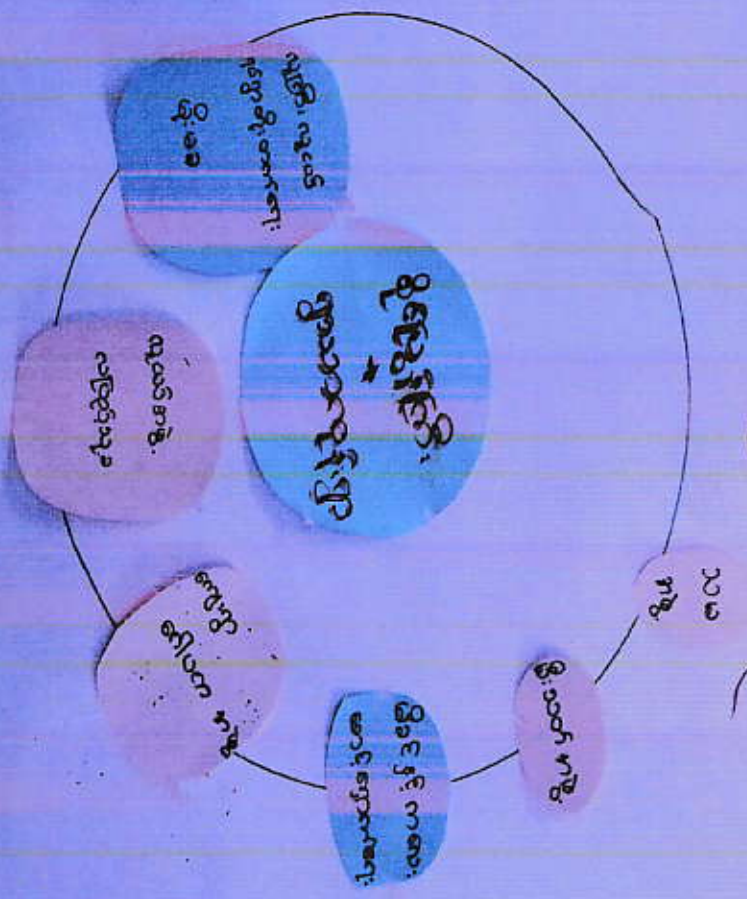

၂၀၁၅ ခုနှစ် နေ့စဉ်

- မိုးသက် ဟန်
- အိမ်ရှင် ကလေး
- မာဂ်၊ ရွှေတင်စား
- အိမ်ရှင် နေရာ
- အိမ်ရှင် နေရာ
- လူငယ် နေရာ
- လူငယ် နေရာ

ကတက်ကုန်းကျေးရွာအုပ်စု၊ ရွာသာကုန်းကျေးရွာ + နိုင်ငံပြန်ကြားရေးရွာ ၏ ကျေးရွာသမိုင်းကြောင်း

ကျေးရွာသမိုင်းအောင်၊

၂၀. ၁၂. ၂၀၀၅
 စိုးလွင်နုအိမ် + ရွာသာလျှော်ရွာ

ခုနှစ်	အခြေအနေအရာ	လူ	နေရာ	ပျက်စီး ဆုံးရှုံးမှု	ရရှိသည့် အရာများ
၁၇၁၀	မိုင်မြို့ + ရွာသာကုန်း တည်ထောင်ရေး ယဇ်ပိတ် ရှေးဟောင်း၊ အဝယ်	လူပုဂ္ဂိုလ် ၄၀၀ ခန့်	ထောင့်ကျွန်း၊ မြစ်ဝကျွန်းပေါ်	—	ကျွန်းကျွန်း၊ ကျွန်းကျွန်း
၁၇၁၂	ကန်၊ မြို့ (ခြေ)	၂၅၀ ခန့်	ခြေကျွန်း၊ ရွာသာကုန်း	ခြေကျွန်း (၄၀) ခန့် - လူပုဂ္ဂိုလ် ၂၀၀၀ ခန့်၊ အထက်ကန် လျှော်ရေး၊ မြစ်ကျွန်း၊ ရွာသာကုန်း	ကျွန်းကျွန်း၊ ကျွန်းကျွန်း
၁၇၁၃	သာယာဝတီ ရည်ရွယ်ချက်	—	ထောင့်ကျွန်း၊ မြစ်ဝကျွန်းပေါ်	ထောင့်ကျွန်း၊ မြစ်ဝကျွန်းပေါ်	ကျွန်းကျွန်း၊ ကျွန်းကျွန်း
၁၇၁၄	ဘေးအန္တရာယ် ရှောင်ရှားခြင်း	၁၅၀ ခန့်	—	—	SCUK - အထောက်အကူ
၁၇၁၅	သို့ကျ ရွာ၊ သို့ကျ - ၅	၁၅၀ ခန့်	—	—	ရွာသူရွာသားများ၊ အဖွဲ့ ၅
၁၇၁၆	—	၁၅၀ ခန့်	—	—	ရွာသူရွာသားများ - ပုဂ္ဂိုလ် ၅၀၀ ခန့်
၁၇၁၇	ကျွန်းကျွန်း၊ သို့ကျ - အထောက်အကူ	၁၅၀ ခန့်	—	—	ကျွန်းကျွန်း၊ သို့ကျ - အထောက်အကူ
၁၇၁၈	ကျွန်းကျွန်း၊ သို့ကျ - အထောက်အကူ	၁၅၀ ခန့်	—	—	ကျွန်းကျွန်း၊ သို့ကျ - အထောက်အကူ

ရွေးချယ်ရေးအဖွဲ့ - စိုးလွင်နုအိမ် + ရွာသာလျှော်ရွာ
 အဖွဲ့ဝင်များ - စိုးလွင်နုအိမ် + ရွာသာလျှော်ရွာ

ကတတ်ကျန်းကျေးရွာအုပ်စု၊ ဝိုင်ပြန်ကြီးကျေးရွာ ၏ ကျေးရွာအမျိုးအနွယ်များ

ကတတ်ကျန်းကျေးရွာအုပ်စု	ကျေးရွာအမျိုးအနွယ်	ရက်စွဲ	ကျေးရွာအမျိုးအနွယ်
၁. ကွဲ: နှစ်: ပါးသို့ ကတတ်ကျေးရွာ	ကျေးရွာအမျိုးအနွယ်	၂၀၁၆	ကျေးရွာအမျိုးအနွယ်
၂. ကွဲ: နှစ်: ပါးသို့ ကတတ်ကျေးရွာ	ကျေးရွာအမျိုးအနွယ်	၂၀၁၇	ကျေးရွာအမျိုးအနွယ်
၃. ကွဲ: နှစ်: ပါးသို့ ကတတ်ကျေးရွာ	ကျေးရွာအမျိုးအနွယ်	၂၀၁၈	ကျေးရွာအမျိုးအနွယ်
၄. ကွဲ: နှစ်: ပါးသို့ ကတတ်ကျေးရွာ	ကျေးရွာအမျိုးအနွယ်	၂၀၁၉	ကျေးရွာအမျိုးအနွယ်

ကတက်ကုန်း ကျေးရွာအုပ်စု၊ စိုက်ပျိုးရေး + ရွာသာကုန်း ကျေးရွာ၊ အမျိုးသား/သမီး သုံးသပ်ချက်

အမျိုးသားအမျိုးသမီး သုံးသပ်ချက်

၂၀၂၂. ၁၂. ၁၀၁၅
တနင်္ဂနွေ
စိုက်ပျိုးရေး + ရွာသာကုန်း

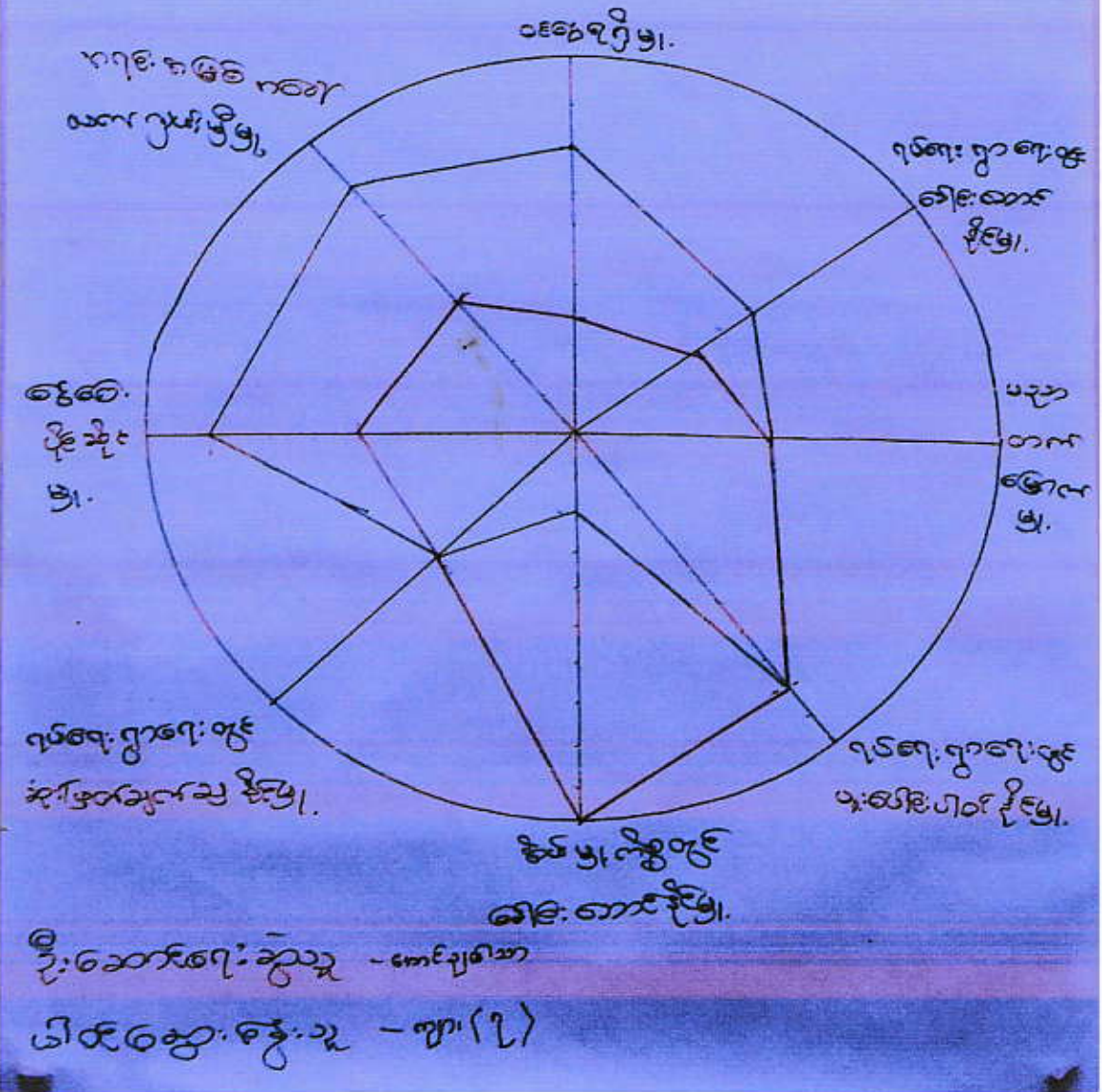

ကုသိခွဲပြုလေ့ရှိ

၂၁. ၁၂. ၂၀၁၅

စိုပြေပြီး + ရွာသာလွန်

စိုပြေ	အသက်ရှူ	တစ်ချက်	ကဆုန်	နယုန်	မိခင်	မိခင်	အသက်ရှူ	အသက်ရှူ	အသက်ရှူ	အသက်ရှူ	အသက်ရှူ	အသက်ရှူ	အသက်ရှူ
ကုသိခွဲ													
လယ်	-	-	ပျိုချ	ကောက်စိုက်	ကောက်စိုက်	-	-	ကောက်စိုက်	ကောက်စိုက်	-	-	-	-
ကိုင်း	ပေါင်းသက်	-	-	-	-	ကိုင်းဆင်း	ကိုင်းဆင်း	ပေါင်းသက်	ပေါင်းသက်	-	ပဲနီ	ပဲနီ	
အစား													
အခြား													

မြေအောက်ရေအောက်
 မြေအောက်ရေအောက်
 မြေအောက်ရေအောက်
 မြေအောက်ရေအောက်
 မြေအောက်ရေအောက်

ရာဝတီတိုင်းဒေသကြီး၊ ယေး မျက်နှာဖြူနယ်၊ ကတက်ကျင်း ဘုတ်စု၊ ရိုင်မြေ နှစ်
ကြီးကျေးရွာ + ရွာသာကျင်းကျေးရွာ ၏ ကရား၊ ကြမ်းပြာ မြေပုံအုံးယပ် သက်

ရက်စွဲ - ၂၀၁၂.၂၀၁၅
စာမျက်နှာ - ၈၃၀
နေရာ - ရွာပယ် နိမ့်

ယေးမျက်နှာဖြူနယ်၊ ကတက်ကျင်းဘုတ်စု၊ ရိုင်မြေကြီး ကျေးရွာ +
ရွာသာကျင်းကျေးရွာ ၏ ကရား၊ ကြမ်းပြာ မြေပုံအုံးယပ် သက် က. မြ.
အ. ဦးနှစ် ဦးစောစော အုံးယပ်အုံးယပ်

ကတက်ကျင်း ဘုတ်စု၊ ရိုင်မြေကြီး ကျေးရွာ + ရွာသာကျင်း ကျေး
ရွာ သို့ နယ်စပ်ကောင် (၂၄၇) ခု၊ ကမ္ဘာ့အေးချမ်းရေး (၄၇ + ၃၅)
ကမ္ဘာ့အေးချမ်းရေး (၅၁ + ၃၀)၊ ကမ္ဘာ့အေးချမ်းရေး (၂၄)
ကမ္ဘာ့အေးချမ်းရေး (၇၂) ခု ဦးစောစော

ကတက်ကျင်း ဘုတ်စု၊ ရိုင်မြေကြီး ကျေးရွာတွင် အေးချမ်းရေး
မဂ္ဂဇင်း၊ ကြမ်းပြာအုံးယပ်၊ ရောက်ရှိ ကျေးလက်ကျေးရွာ

ကတက်ကျင်း ဘုတ်စု၊ ရိုင်မြေကြီး ကျေးရွာ + ရွာသာကျင်း ကျေး
ရွာ သို့ (၇၀၁၂) ခုနှစ် တွင် ယူဆောင်ခဲ့ပြီး နိမ့် ဦးစောစော (ကျေးရွာ)
၂၂) တွင် ရရှိလာသော အေးချမ်းရေး ယူဆောင်မှု ယူဆောင်မှု ဦးစောစော
ပါသည်။

ကတက်ကျင်း ဘုတ်စု၊ ရိုင်မြေကြီး ကျေးရွာ + ရွာသာကျင်း ကျေး
ရွာ သို့ အေးချမ်းရေး မဂ္ဂဇင်း၊ အေးချမ်းရေး ယူဆောင်မှု ယူဆောင်မှု
အေးချမ်းရေး အေးချမ်းရေး အေးချမ်းရေး ယူဆောင်မှု ယူဆောင်မှု
အေးချမ်းရေး အေးချမ်းရေး အေးချမ်းရေး အေးချမ်းရေး အေးချမ်းရေး
အေးချမ်းရေး အေးချမ်းရေး အေးချမ်းရေး အေးချမ်းရေး အေးချမ်းရေး

ကတက်ကျင်း ဘုတ်စု၊ ရိုင်မြေကြီး ကျေးရွာ + ရွာသာကျင်း ကျေး
ရွာ သို့ မြို့နယ် အေးချမ်းရေး အေးချမ်းရေး အေးချမ်းရေး အေးချမ်းရေး
အေးချမ်းရေး အေးချမ်းရေး အေးချမ်းရေး အေးချမ်းရေး အေးချမ်းရေး
အေးချမ်းရေး အေးချမ်းရေး အေးချမ်းရေး အေးချမ်းရေး အေးချမ်းရေး
အေးချမ်းရေး အေးချမ်းရေး အေးချမ်းရေး အေးချမ်းရေး အေးချမ်းရေး

ကတက်ကျင်း ဘုတ်စု၊ ရိုင်မြေကြီး ကျေးရွာ + ရွာသာကျင်း
ကျေးရွာ ၏ ကရား၊ ကြမ်းပြာ မြေပုံအုံးယပ် သက် က. မြ.
အ. ဦးနှစ် ဦးစောစော အုံးယပ်အုံးယပ်

အရှင် ဘေဏိယုတ်၏ နာမည် ရေးကောင်းအမှုများ ၊ စံနံ့စား
အမှုများ ဖြစ် ဝယ်ကမ်း ဝယ်ကမ်း ဖြစ်ပေအောင်

၉ ဘေဏိယုတ် - ၉ မင်းပြန်

၁၀ ဘေဏိယုတ် - ၁၀ မင်းပြန်

ဧကဝတီတိုင်း ဒေသကြီး ပေးချက်ဒါရိုက်တာ၊ ဧကဝတီတိုင်း အုပ်စု၊ စိုက်ပျိုးရေးနှင့် ဆေးဝါးကွပ်ကဲရေးဌာနမှ ပေးချက်အရ ဧကဝတီတိုင်း ဒေသကြီး ပေးချက်ဒါရိုက်တာ၊ ဧကဝတီတိုင်း အုပ်စု၊ စိုက်ပျိုးရေးနှင့် ဆေးဝါးကွပ်ကဲရေးဌာနမှ ပေးချက်အရ

ရက်စွဲ ၂၀၂၂.၀၅.၂၀၀၅
စာမျက်နှာ ၈:၃၀
နေရာ ရွာယာယာပင်
ကောက်

ပေးချက်ဒါရိုက်တာ၊ ဧကဝတီတိုင်း အုပ်စု၊ စိုက်ပျိုးရေးနှင့် ဆေးဝါးကွပ်ကဲရေးဌာနမှ ပေးချက်အရ ဧကဝတီတိုင်း ဒေသကြီး ပေးချက်ဒါရိုက်တာ၊ ဧကဝတီတိုင်း အုပ်စု၊ စိုက်ပျိုးရေးနှင့် ဆေးဝါးကွပ်ကဲရေးဌာနမှ ပေးချက်အရ

ဧကဝတီတိုင်း အုပ်စု၊ စိုက်ပျိုးရေးနှင့် ဆေးဝါးကွပ်ကဲရေးဌာနမှ ပေးချက်အရ ဧကဝတီတိုင်း ဒေသကြီး ပေးချက်ဒါရိုက်တာ၊ ဧကဝတီတိုင်း အုပ်စု၊ စိုက်ပျိုးရေးနှင့် ဆေးဝါးကွပ်ကဲရေးဌာနမှ ပေးချက်အရ

ဧကဝတီတိုင်း အုပ်စု၊ စိုက်ပျိုးရေးနှင့် ဆေးဝါးကွပ်ကဲရေးဌာနမှ ပေးချက်အရ ဧကဝတီတိုင်း ဒေသကြီး ပေးချက်ဒါရိုက်တာ၊ ဧကဝတီတိုင်း အုပ်စု၊ စိုက်ပျိုးရေးနှင့် ဆေးဝါးကွပ်ကဲရေးဌာနမှ ပေးချက်အရ

ဦးစောစော - - - - -

ဒေါ်ခင်ခင် - - - - -

ရာဝတီတိုင်း၊ ဒေသကြီး၊ ငေးမာန်ဒါရိုက်ယ၊ ကထကကျီးဒုပ္ပဝ - ရိုမ့်ပွန်
ကြီး၊ တေးဂွာ + ဣယာကျီး၊ တေးဂွာ နှင့် ကမည်း သို့က်ဆက် ပြေပျံ ယုံယုံယပ် သက်

ရက်စွဲ - ၂၀၁၂ ခု၊ ဇူလိုင်လ

အမှတ် - ၂၀

နေရာ - ဣယာယပ်
ကောက်

ကထကကျီးဒုပ္ပဝ ရိုမ့်ပွန် ကြီး၊ တေးဂွာ နှင့် ကမည်း သို့က်ဆက်
ပြေပျံ ယုံယုံယပ် သက် က၊ ဦး သရော် မြင့် မှ ဦး သာဓိ တေးမွှေ
ယုံယပ် ယုံပါယပ်

ကထကကျီးဒုပ္ပဝ၊ ရိုမ့်ပွန်ကြီး၊ တေးဂွာ + ဣယာကျီး တေးဂွာ
အမှတ် ၂၀ ရေး နှင့် ကမည်း ယပ် ၁၂) ဖွဲ့ ပြုပါသည်။ ဤအရာမှာ ကြီး၊ ယက်
ကမည်း ၂ မိတ် ကရလေး နှင့် ဝှောက်ရေး ကမည်း ၅ တေးဂွာဂို ပထမ ကမည်း
ယုယပ် ကမည်း ယပြုဆိုရာ ကမည်း ၅ ယုထိ ယုယပ် (ဆိုယပ်) ကမည်း ကို ခြို
ခြို ယုဆိုရေး ရေးရာ မှာ ကမည်း ကား ဘဂ္ဂိုက် ကပိုင် ကြီး မြင့် မော် ပြု
ပြီး ရိုမ့်ပွန်ကြီး၊ တေးဂွာ + ဣယာကျီး တေးဂွာ ကား ကောက် ပုံ
ဗျူဟာ ရှိပေး လောက မှု ကား ဂွာ အံ နှင့် နေရာကွန် စော် ပြု သုံး
ယပ်ပြီး တေးဂွာ ကထကကျီး ဗျူဟာ အမှတ် ၂၀ က ဂွာ အံ
နမ့် ယပ် ဝေ လော နေရာကွန် က ဝှောက် ပြု ယုံယပ် ကျီး၊
ဂွာ ယပ် ကမည်း ကထကကျီး နှင့် ယပ် ယပ် က ဂွာ အံ ရှက် ရှက် ရှက်
ကွန် ယု ယိ စ ဝှောက် ရှက် ကွန် ယု ယပ် ယပ်

ဦး သာဓိ ရေး သုံး နှင့် ဦး သရော် မြင့်

ပါစီ စွေ နှင့် ယု ကား ၅

၂ - ၃

ဧကဝတိ ကိုး: ဒေသဇီ. လေး မျက်နှာဖြူ နယ်၊ ကတက်ကုန်း: ဧကဝတိ . မိ. ၆
ပြန် ဇီ: ကျေးရွာ + ကွယ်ကုန်း: ကျေးရွာ၏ ကျေးရွာသမိုင်း: ကြောင်း: သုံး: သတ်သတ်.

ရက်စွဲ - ၂၀၂၀.၁၂.၂၀
စာအုပ်အမှတ် - ၈၂၀
နေရာ - ကွယ်ကုန်း: ကျေးရွာ

လေး မျက်နှာဖြူ နယ်၊ ကတက်ကုန်း: ဧကဝတိ . မိ. ၆ ပြန် ဇီ: ကျေးရွာ +
ကွယ်ကုန်း: ကျေးရွာ၏ ကျေးရွာသမိုင်း: ကြောင်း: သုံး: သတ်သတ်.

ကတက်ကုန်း: ဧကဝတိ . မိ. ၆ ပြန် ဇီ: ကျေးရွာ သတ်သတ် ပြန်
သတ်သတ်သတ်သတ် သတ်သတ် သတ်သတ်သတ် သတ်သတ်သတ်သတ်

၁၃၄၆ သတ်သတ် ကတက်ကုန်း: ကျေးရွာ သတ်သတ် သတ်သတ်
သတ်သတ် သတ်သတ် သတ်သတ် သတ်သတ် သတ်သတ် သတ်သတ်

၁၃၄၇ သတ်သတ် ကတက်ကုန်း: ကျေးရွာ သတ်သတ် သတ်သတ်
သတ်သတ် သတ်သတ် သတ်သတ် သတ်သတ် သတ်သတ် သတ်သတ်

၁၃၄၈ သတ်သတ် ကတက်ကုန်း: ကျေးရွာ သတ်သတ် သတ်သတ်
သတ်သတ် သတ်သတ် သတ်သတ် သတ်သတ် သတ်သတ် သတ်သတ်

၁၃၄၉ သတ်သတ် ကတက်ကုန်း: ကျေးရွာ သတ်သတ် သတ်သတ်
သတ်သတ် သတ်သတ် သတ်သတ် သတ်သတ် သတ်သတ် သတ်သတ်

၁၃၅၀ သတ်သတ် ကတက်ကုန်း: ကျေးရွာ သတ်သတ် သတ်သတ်
သတ်သတ် သတ်သတ် သတ်သတ် သတ်သတ် သတ်သတ် သတ်သတ်

၁၃၅၁ သတ်သတ် ကတက်ကုန်း: ကျေးရွာ သတ်သတ် သတ်သတ်
သတ်သတ် သတ်သတ် သတ်သတ် သတ်သတ် သတ်သတ် သတ်သတ်

၁၃၅၂ သတ်သတ် ကတက်ကုန်း: ကျေးရွာ သတ်သတ် သတ်သတ်
သတ်သတ် သတ်သတ် သတ်သတ် သတ်သတ် သတ်သတ် သတ်သတ်

ဒီ: ကျေးရွာ: သတ်သတ် - ဒီ: ကျေးရွာ: သတ်သတ်
ပါး: သတ်သတ်: သတ်သတ် ... ကျေးရွာ: ၂၇၆ - ၅

ရာထီတိုင်း အသွယ်၊ လေး မျက်နှာဖြူနယ်၊ ကတက်ကျား၊ အုပ်စု၊ ခိုင်
 ဖြူ ဖြူ ကျေး၊ ရွာ + ရွာသာကျား၊ ကျေး၊ ရွာအုံ ကာသိပွဲပြုပြုကွဲနှင့် ဧည့်သည်
 သက်

ရက်စွဲ - ၂၀၁၅.၂.၂၅

စာအုပ်အမှတ် - ၈၂၀

ရန်ကင်း - ကာယကံ
 ပိုင်ဆိုင်

လေး မျက်နှာဖြူနယ်၊ ကတက်ကျား၊ အုပ်စု၊ ခိုင်ဖြူ ဖြူ ကျေး၊
 ရွာ + ရွာသာကျား၊ ကျေး၊ ရွာအုံ ကာသိပွဲပြုပြုကွဲနှင့် ဧည့်သည်
 သက်ကား ခေါ်ဖြူချီ မှု ခို၊ စောစော ရေး ဆွဲ ခဲ့ပါသည်။

ကတက်ကျား၊ အုပ်စု၊ ခိုင်ဖြူ ဖြူ ကျေး၊ ရွာ + ရွာသာကျား၊ ကျေး၊
 ရွာသာသည် (၁) ယရာသီ ဂြိုဟ်သည် နနက် မှု ယယ်လယ်လင်း ကား (၁)
 ယယောက် ယယ်လယ်ဖြူ (၁) ယယောက် ဘာဝင် ရွှေ ဂြိုဟ်သည်။

ကတက်ကျား၊ အုပ်စု၊ ခိုင်ဖြူ ဖြူ ကျေး၊ ရွာ + ရွာသာကျား၊ ကျေး၊
 ရွာသာသည် (၁) ယရာသီ ဂြိုဟ်သည် နနက် မှု ကိုင်း ယယ်လင်း ကား (၁)
 ယယောက် နယယ် ယယ်လယ်ဖြူ (၁) ယယောက် ဝင် ရွှေ ဂြိုဟ်သည်။

ကတက်ကျား၊ အုပ်စု၊ ခိုင်ဖြူ ဖြူ ကျေး၊ ရွာ + ရွာသာ ကျား၊
 ကျေး၊ ရွာသာသည် (၁) ယရာသီ ဂြိုဟ်သည် နနက် မှု ဝင်းစာ မှု ယုံ
 မှု မှု (၁) ယယောက် ဂြိုဟ်ဖြူ နခြား ယယား ဖြာဝင် စာ မှု ယုံ
 မှု မှု ဂြိုဟ်

ခိုင်ဖြူ ဖြူ ကျေး၊ ရွာ + ရွာသာကျား၊ ကျေး၊ သာသည် (၁) ယ
 ယရာသီ ဂြိုဟ်သည် နနက် မှု (၁) (၁) ယယောက် ကာသိပွဲ ကော်ယုံဖြူ
 ယုံဖြူ ဂြိုဟ်သည်။ နခြား ယယား ကွင် ယယယ်၊ ကိုင်း ယယ်လင်း မှု ယယာ
 ဖြူ (၁) ယယောက် ဘာ နယယ် ကား ဖြူ ဂြိုဟ်သည်။

ခို စောစော ရေး ဆွဲ သူ - - ခေါ်ဖြူချီ

ပါဝင်ဆွေးနွေး သူ - - ကျား - ၅
 (၁) - ၅

ဧရာဝတီတိုင်းဒေသကြီး၊ ဝေးမျက်နှာမြို့နယ်၊ ကတာကကျင်း အစုအဖွဲ့
ကြီးကျေးရွာ၊ ရွာသာကျင်းကျေးရွာ၏ ယုဒဗုဒ္ဓဘုရားတော်ပုံတော်များထားချက်

ရက်စွဲ - ၂၀၁၂.၂၀၅

ရက်စွဲ - ၈.၂၀

နေရာ - ရွာယုဒဗုဒ္ဓဘုရားကျင်း

ဧရာဝတီတိုင်းဒေသကြီး၊ ဝေးမျက်နှာမြို့နယ်၊ ကတာကကျင်းအစု
အဖွဲ့ကျင်းကြီး၊ ရွာသာကျင်းကျေးရွာ၏ ယုဒဗုဒ္ဓဘုရားတော်
ပုံတော်များ ထားရှိရာ နေရာအကျဉ်းချုပ်

၎င်း ရွာကား ဓားရင် (၃) ဆင့်ဖြင့် ပွဲရာ ဝါတင်နေ့ နေ့ရက်
အုပ်စု၊ ဝါတင်နေ့ နေ့ရက် အုပ်စု၏ အစုအဖွဲ့အား ဖွဲ့စည်း
ထားပြီး အစုအဖွဲ့အား ပုံတော်များ ထားရှိပြီး နိုင်ငံရေး
အဖွဲ့အစည်း နယ်ချဲ့အစိုးရ အုပ်စုများ ထားရှိပြီး (၁) ပွဲ
ဖြင့် ၎င်း၏ အစုအဖွဲ့အား ဖွဲ့စည်း ထားပြီး နိုင်ငံရေး
အဖွဲ့အစည်း ဖွဲ့စည်းပြီး ဝါတင်နေ့ နေ့ရက်
အုပ်စု၏ အစုအဖွဲ့အား ပုံတော်များ ထားရှိပြီး
ပုံတော်များ ထားရှိပြီး ဝါတင်နေ့ နေ့ရက်
အုပ်စု၏ အစုအဖွဲ့အား ပုံတော်များ ထားရှိပြီး
ပုံတော်များ ထားရှိပြီး ဝါတင်နေ့ နေ့ရက်
အုပ်စု၏ အစုအဖွဲ့အား ပုံတော်များ ထားရှိပြီး
ပုံတော်များ ထားရှိပြီး ဝါတင်နေ့ နေ့ရက်
အုပ်စု၏ အစုအဖွဲ့အား ပုံတော်များ ထားရှိပြီး

ဦးစောစောစောစော - - - - - ဦးစောစောစောစော

ပါဝင်မှုဆွဲစာ - - - - - နား - ၄
မ - ၂



နောက်ဆက်တွဲ (၄) ခြားနားသောအပိုင်းများအတွက် ဦးစားပေးဖွံ့ဖြိုးရေးလုပ်ငန်းစဉ်များ

အနှစ်ချုပ်

မူရင်းသည်အား VPSC တွင်ထားရှိရပါမည်။ အခြားဌာနများနှင့် ညှိနှိုင်းရန်အတွက် မိတ္တူအား TPIC သို့ပို့ရပါမည်။ MIS data အနေဖြင့်သွင်းရန်မလိုအပ်ပါ။

ရိပ်နှိမ်ရေး + ဒီဂျစ်တိုင်း

	အဆင့်	လုပ်ငန်း	မည်သူ ဦးစားပေးလဲ	လ / နှစ်	ကျေးဇူးပြု တာဝန်ခံသူ သို့ အုပ်စု	ပြင်ပမှ မည်သူ ထောက်ပံ့ မလဲ
အခြေခံအဆောက်အအုံ	၀		<input type="checkbox"/> မ <input type="checkbox"/> ကျား			
	၂	မင်း (ဣန်စတီကျပ်)	<input checked="" type="checkbox"/> မ <input checked="" type="checkbox"/> ကျား	၂၀၁၇	ကျေးဇူးပြု	မူရင်းမူရင်း စီမံခန့်ခွဲခြင်း
	၃		<input type="checkbox"/> မ <input type="checkbox"/> ကျား			
	၄		<input type="checkbox"/> မ <input type="checkbox"/> ကျား			
	၅		<input type="checkbox"/> မ <input type="checkbox"/> ကျား			
အသက်မွေးဝမ်းကျောင်းမှ/ စိုက်ပျိုးရေး	၀		<input type="checkbox"/> မ <input type="checkbox"/> ကျား			
	၂		<input type="checkbox"/> မ <input type="checkbox"/> ကျား			
	၃		<input type="checkbox"/> မ <input type="checkbox"/> ကျား			
	၄	ချေးငွေ (ဝေဖန် ဖွံ့ဖြိုး)	<input checked="" type="checkbox"/> မ <input checked="" type="checkbox"/> ကျား	၂၀၁၉	ကျေးဇူးပြု	၁၁၆
	၅	ချေးငွေ (ဝေဖန် ဖွံ့ဖြိုး)	<input checked="" type="checkbox"/> မ <input checked="" type="checkbox"/> ကျား	၂၀၂၀	ကျေးဇူးပြု	၁၁၆
ကျန်းမာရေး နှင့် အာဟာရ			<input type="checkbox"/> မ <input type="checkbox"/> ကျား			
	2		<input type="checkbox"/> မ <input type="checkbox"/> ကျား			
	3	ရေ (ဝေဖန် ဖွံ့ဖြိုး)	<input checked="" type="checkbox"/> မ <input checked="" type="checkbox"/> ကျား	၂၀၁၈	ကျေးဇူးပြု	မူရင်းမူရင်း စီမံခန့်ခွဲခြင်း
	4		<input type="checkbox"/> မ <input type="checkbox"/> ကျား			
	5		<input type="checkbox"/> မ <input type="checkbox"/> ကျား			
ပညာရေး	၀		<input type="checkbox"/> မ <input type="checkbox"/> ကျား			
	၂		<input type="checkbox"/> မ <input type="checkbox"/> ကျား			
	၃		<input type="checkbox"/> မ <input type="checkbox"/> ကျား			
	၄		<input type="checkbox"/> မ <input type="checkbox"/> ကျား			
	၅		<input type="checkbox"/> မ <input type="checkbox"/> ကျား			



လူထုစဟိုပြုစီမံကိန်း၊စီမံကိန်းလက်စွဲ
အပိုင်း-၃ ၂၉.၉.၂၀၁၅

ပုံစံစ-၁ ကျေးရွာအခြေခံအချက်အလက်များ (Form PC 1)

လမ်းညွှန်မှု/ ကျေးရွာတစ်ရွာသို့ ပထမဆုံး မိတ်ဆက်ခရီးသွားရောက်သောအခါ လူထုစည်းရုံးရေးမှူးသည် ကျေးရွာခေါင်းဆောင်များအားကျေးရွာအချက်အလက်များကိုမေတ္တာရပ်ခံ၍တောင်းခံရသည်။ ဤအချက်အလက်များကိုစီမံကိန်းမိတ်ဆက်အစည်းဝေးမတိုင်မီတောင်းခံရမည်။ စီမံကိန်းမိတ်ဆက်အစည်းဝေးတွင် လူထုစည်းရုံးရေးမှူးသည် ဤအချက်အလက်များအားစစ်ဆေးပြီးမှန်ကန်အောင်ပြုလုပ်ရမည်။ ပြီးနောက်တွင် လူထုစည်းရုံးရေးမှူးမှ သတင်းအချက်အလက်ထံသို့ Tablets မှတစ်ဆင့်ဖြည့်သွင်းရမည်။

ကျေးရွာအုပ်ချုပ်ရေးမှူးအမည်၊ ဧရာဝတီနယ်၊ မြို့နယ်၊ ဝေးလံမြို့နယ်	ကျေးရွာအုပ်ချုပ်ရေးမှူး၏ဖုန်းနံပါတ် ၀၉-၂၅၁၁၂၈၆၇၆	လူထုစည်းရုံးရေးမှူး၏အမည် ခေါ်ဝေါ် ဝေးလံမြို့နယ်
ပြည်နယ်၊ တိုင်းဒေသကြီး၊ ဧရာဝတီ၊ ဝေလံမြို့နယ်	မြို့နယ် ဝေးလံမြို့နယ်	ကျေးရွာအုပ်စု ဝေးလံမြို့နယ်၊ ဝေးလံကျေးရွာ

က. လူဦးရေ

လူမျိုးစု	အိမ်ထောင်စုအရေအတွက်	ကိုးကွယ်သည့်ဘာသာ	အိမ်ထောင်စုအရေအတွက်
လူမျိုးစု (၁) မြန်မာ	၂၂	ဘာသာ(၁) မြန်မာ	၃၅
လူမျိုးစု (၂) -----		ဘာသာ(၂) -----	
လူမျိုးစုရော -----		ဘာသာရော -----	

	အမျိုးသား(အရေအတွက်)	အမျိုးသမီး(အရေအတွက်)
လူဦးရေ	၄၇ + ၃၅	၅၁ + ၃၈
အိမ်ထောင်ဦးစီး	၂၇	၇

(ခ) လက်လှမ်းမီအသုံးပြုနိုင်သည့်အဆောက်အဦများ

စာသင်ကျောင်း	အမှတ်ခြစ်ပါ	ကျန်းမာရေး	အမှတ်ခြစ်ပါ	ဘာသာရေးအဆောက်အဦ	အမှတ်ခြစ်ပါ
အထက်တန်းကျောင်း	<input type="checkbox"/>	ဆေးရုံ	<input type="checkbox"/>	စေတီ	<input checked="" type="checkbox"/>
အလယ်တန်းကျောင်း	<input type="checkbox"/>	ကျန်းမာရေးဌာန	<input type="checkbox"/>	ဘုန်းကြီးကျောင်း	<input checked="" type="checkbox"/>
မူလတန်းကျောင်း	<input type="checkbox"/>	ကျန်းမာရေးဌာနခွဲ	<input type="checkbox"/>	ဟိန္ဒူဘုရားကျောင်း	<input type="checkbox"/>
မူကြိုကျောင်း	<input type="checkbox"/>	ဆေးပေးခန်း	<input type="checkbox"/>	ခရစ်ယာန်ကျောင်း	<input type="checkbox"/>
အခြား	<input type="checkbox"/>	အခြား	<input type="checkbox"/>	ဗလီ	<input type="checkbox"/>
				အခြား	<input type="checkbox"/>
မှတ်ချက်		မှတ်ချက်		မှတ်ချက်	

(ဂ) ကျွမ်းကျင်သူများမှတ်တမ်း ၊ ကျေးရွာတွင်နေထိုင်သော သို့မဟုတ် တခြားရွာမှလာရောက်သောကျွမ်းကျင်သူများ

(၁) စာသင်ကျောင်း			(၂) ကျန်းမာရေး			(၃) လက်မှုပညာရှင်		
	ရွာတွင်နေထိုင်သူ	အခြားရွာမှလာသူ		ရွာတွင်နေထိုင်သူ	အခြားရွာမှလာသူ		ရွာတွင်နေထိုင်သူ	အခြားရွာမှလာသူ
မူလတန်းပြဆရာ၊ ဆရာမ	<input type="checkbox"/>	<input type="checkbox"/>	ဆရာဝန်	<input type="checkbox"/>	<input type="checkbox"/>	လက်သမား	<input type="checkbox"/>	<input type="checkbox"/>
အထက်တန်းပြဆရာ၊ ဆရာမ	<input type="checkbox"/>	<input type="checkbox"/>	လက်ထောက်ကျန်းမာရေးမှူး	<input type="checkbox"/>	<input type="checkbox"/>	ပန်းရံ	<input type="checkbox"/>	<input type="checkbox"/>



လူထုဗဟိုပြုစီမံကိန်းစီမံကိန်းလက်ခွဲ

အပိုင်း-၃ ၂၉.၉.၂၀၁၅

အလက်တန်းပြဆရာ ဆရာမ	<input type="checkbox"/>	<input type="checkbox"/>	အမျိုးသမီးကျန်း မာရေးဆရာမ	<input type="checkbox"/>	<input type="checkbox"/>	လျှပ်စစ်ဆိုင်ရာ	<input type="checkbox"/>	<input type="checkbox"/>
မှတ်တမ်းရေးဆရာမ	<input type="checkbox"/>	<input type="checkbox"/>	အရဲသားဖွား	<input type="checkbox"/>	<input type="checkbox"/>	ရေဓိုက်သွယ်သူ	<input type="checkbox"/>	<input type="checkbox"/>
အခြား	<input type="checkbox"/>	<input type="checkbox"/>	ပြည်သူ့ကျန်းမာရေးလုပ်သား (၁)/(၂)	<input type="checkbox"/>	<input type="checkbox"/>	တော်ပြင်ဆရာ	<input type="checkbox"/>	<input type="checkbox"/>
မှတ်ချက်				မှတ်ချက်				

(ဃ) ကျေးရွာသို့ ရောက်ရှိနိုင်သည့်လမ်းအခြေအနေ / ကျေးရွာတစ်ရွာသည် ၎င်း၏ကျေးရွာအုပ်စုနှင့် ဆက်သွယ်ထားသော လမ်းအခြေအနေ(အောက်ပါတို့ကိုဝိုင်းပါ)

ကျောက်ကြမ်းလမ်း: ကတ္တရာလမ်း: ကွန်ကရစ်လမ်း: မော်တော်ဆိုင်ကယ်လမ်း:
ကျောက်ခင်းလမ်း: မြေသားလမ်း: ✓ လူသွားလမ်း: အခြား: _____

(င) ကျေးရွာဖွံ့ဖြိုးမှုစီမံချက်

- (၁) လူထုဗဟိုပြုစီမံကိန်းမစတင်မီ ဤကျေးရွာတွင်ကျေးရွာဖွံ့ဖြိုးမှု စီမံချက်ရှိခဲ့ပါသလား? ပိုင်းပါ
ရှိပါသည်/မရှိပါ/မသိပါ
- (၂) ရှိခဲ့ပါလျှင် ဤစီမံချက်ကို မည်သည့် ခုနှစ်တွင်ပြင်ဆင်ခဲ့ပါသနည်း? နှစ်-----/မသိပါ
- (၃) ဤစီမံချက်ကို မြို့နယ်မှအတည်ပြုခဲ့ပါသလား? ပြုခဲ့ပါသည်/မပြုခဲ့ပါ /မသိပါ

(စ) ခရီးအကွာအဝေး

- (၁) ဤကျေးရွာ၏ဗဟိုမှ၎င်းကျေးရွာအုပ်စု၏ဗဟိုအထိခရီးမိုင်မည်မျှကွာဝေးသနည်း? မိုင်--၂--/မသိပါ
- (၂) ဤကျေးရွာမှ ၎င်းကျေးရွာအုပ်စုဗဟိုအထိသွားလာရာတွင်ကြာမြင့်သည့်အချိန်
ခြောက်သွေ့ရာသီတွင်ကြာချိန်--၂--ထော်လာဂျီ/မော်တော်ဆိုင်ကယ်/ခြေလျှင်/လား/မော်တော်ဘုတ်/
အခြား: ----- စသည်တို့ဖြင့်သွားလျှင်ကြာမြင့်သည့်အချိန်
မိုးရာသီတွင်ကြာချိန်--၃:၃၀--ထော်လာဂျီ/မော်တော်ဆိုင်ကယ်/ခြေလျှင်/လား/မော်တော်ဘုတ်/
အခြား: ----- စသည်တို့ဖြင့်သွားလျှင်ကြာမြင့်သည့်အချိန်

(ဆ) ဖတ်ဝန်းကျင်ဆိုင်ရာသဘာဝဘေးအန္တရာယ် -

ဤကျေးရွာတွင်ကြေးခြင်းကဲ့သို့ သဘာဝဘေးအန္တရာယ်ကျရောက်ဖူးခြင်းရှိပါသလား။
 မရှိပါ ရှိပါသည် ရှိလျှင်ဖော်ပြပါ-----

(ဇ) ကျေးရွာတွင် ဖွဲ့စည်းထားသော အဖွဲ့အစည်းများ

လူထုဗဟိုပြုစီမံကိန်းမတိုင်မီ ဤကျေးရွာတွင် ကျေးရွာဖွံ့ဖြိုးရေးအတွက် အစိုးရ(သို့)ရွာသားများကိုယ်တိုင်(သို့) စီမံကိန်းတစ်ခုခုမှ ဖွဲ့စည်းထားသည့် အဖွဲ့အစည်းများရှိပါသလား။

ကျေးရွာခေါင်းဆောင်

အမည် ဦးကျော်ချီး *[Signature]*
လက်မှတ် နေ့စွဲ ၁၅.၀၅.၂၀၁၅

လူထုစည်းရုံးရေးမှူး

အမည် ခေါ်ဇော်မောင်
လက်မှတ် *[Signature]* နေ့စွဲ ၁၅.၀၅.၂၀၁၅



လူထုဝတ်ကြံ့ခံစားမှုနှင့် အထွေထွေ အဖွဲ့အစည်းများ
 အပိုင်း-၃ ၂၉.၂၀၁၅

ပုံစံ ၀-၂ - စီမံကိန်းအကဲဖြတ်ရေးအဖွဲ့အစည်း (PC 2)

လမ်းညွှန်ချက်သတ်မှတ်ရာလူထုဝတ်ကြံ့ခံစားရေး #/လက်ထောက်: _____ ဦးပညာနည်ပညာများများမှ စီမံကိန်းအကဲဖြတ်ရန် ပြုစုပေးအပ်ခြင်း ဖြစ်ပါက ဝတ်ကြံ့ခံစားရေးအဖွဲ့အစည်း
 အဖွဲ့ဝင်ကြီးပုံစံကြည့်ရှုပါရမည်။

စည်းရုံးရေးမှူး/ဝန်ထမ်း အမည် ခေါ်ခေါ် ခေါ်ခေါ်

နေ့စွဲ ၁၅.၁၂.၂၀၁၅

ပြည်နယ်/တိုင်း မကွေး၊ မြို့နယ် မကွေးမြို့နယ်၊ ကျေးရွာအုပ်စု အာဘလီလူရွာ၊ ကျေးရွာ အာဘလီလူရွာ၊ ကျေးရွာ အာဘလီလူရွာ၊ ကျေးရွာ အာဘလီလူရွာ

စီမံကိန်းအကဲဖြတ်ရေးအဖွဲ့များ	နေ့စွဲ		အစည်းအဝေးအတွက်ရောက်သူအရေအတွက်					
	တော်သည့်နေ့	ပြီးဆုံးသည့်နေ့	အမျိုးသား	အမျိုးသမီး	အိမ်ထောင်စုအရ	လူမျိုးစု	တက်ရောက်သူ	
၁. ကျေးရွာစီမံကိန်း ဗိမာန်အစည်းအဝေး	၁၅.၁၂.၂၀၁၅	၂၅.၁၂.၂၀၁၅	၁၂	၂၀	၃၂	၃၀	၆၂	
၂. ကျေးရွာခွဲ မြို့ရေး စီမံချက်ရေးအဖွဲ့ခြင်း အစည်းအဝေး	၂၀.၁၂.၂၀၁၅	၂၀.၁၂.၂၀၁၅	၁၈	၂၁	၃၉	၃၉	၆၉	
၃. ကျေးရွာအုပ်စု လုပ်ငန်း ဆုံးဖြတ်ချက်ချသည့်အစည်းအဝေး	၂၄.၁၂.၂၀၁၅	၂၄.၁၂.၂၀၁၅	၁၃	၁၅	၂၉	၂၉	၅၈	
၄. မြို့နယ်အဆင့်စီမံကိန်းရေးဆွဲရေးနှင့် အကောင်အထည်ဖော်ရေးကော်မတီ၏ စီမံကိန်း သုံးသပ်မှုအစည်းအဝေး	၂၉.၂.၂၀၁၆	၃.၃.၂၀၁၆	မရှိ	မရှိ	မရှိ	မရှိ	မရှိ	
၅. မြို့နယ် စီမံကိန်းရေးဆွဲရေးနှင့် အကောင်အထည်ဖော်ရေးကော်မတီ၏ဆုံးဖြတ်မှုကို ရွာသို့ အထိပေးအခြေကြောင်း ကြားသိရသည့်အစည်းအဝေး	၂၉.၂.၂၀၁၆	၃.၃.၂၀၁၆	၅	၅	၁၀	၁၀	၂၀	
၆. စီမံကိန်းလုပ်ငန်းခွဲစီမံချက်ရေးဆွဲခြင်း အစည်းအဝေး	မရှိ	မရှိ	မရှိ	မရှိ	မရှိ	မရှိ	မရှိ	
၆.၁။ စီမံကိန်းလုပ်ငန်း အကောင်အထည်ဖော်ရေးအစီအစဉ် ရေးဆွဲခြင်း	၂၀.၃.၂၀၁၆	၂၀.၃.၂၀၁၆	၅	၅	၁၀	၁၀	၂၀	
၆.၂။ ဝယ်ယူရေးအစီအစဉ် ရေးဆွဲခြင်း	၃.၃.၂၀၁၆	၃.၃.၂၀၁၆	၅	၅	၁၀	၁၀	၂၀	

၀ နေရာများမှာ (၃) နေရာများမှ နေရာများကို ရောင်းချရန်အတွက် နေရာများကို ရောင်းချရန်အတွက်
 ၁ နေရာများမှာ (၃) နေရာများမှ နေရာများကို ရောင်းချရန်အတွက် နေရာများကို ရောင်းချရန်အတွက်
 ၂ နေရာများမှာ (၃) နေရာများမှ နေရာများကို ရောင်းချရန်အတွက် နေရာများကို ရောင်းချရန်အတွက်
 ၃ နေရာများမှာ (၃) နေရာများမှ နေရာများကို ရောင်းချရန်အတွက် နေရာများကို ရောင်းချရန်အတွက်
 ၄ နေရာများမှာ (၃) နေရာများမှ နေရာများကို ရောင်းချရန်အတွက် နေရာများကို ရောင်းချရန်အတွက်
 ၅ နေရာများမှာ (၃) နေရာများမှ နေရာများကို ရောင်းချရန်အတွက် နေရာများကို ရောင်းချရန်အတွက်

စနစ် ၂၁ = ၂. ၂၀၀၅
 စက်ဝန်းအား အမှတ်ဖြစ်ပါ (✓) ။ စက်ဝန်း(၁)
 ။ စက်ဝန်း(၂) ။ စက်ဝန်း(၃) ။ စက်ဝန်း(၄)

ပြည်နယ်/တိုင်း: ကရင်ပြည်နယ် | ပြည်နယ်အစိုးရ/ကျေးရွာအုပ်စု: ကျေးရွာအုပ်စု၊ ကျေးရွာ ရပ်ကွက်: ကျေးရွာ

က. အဝက်အစ်အတာအသီးများအားစွမ်းအားပြင်း - ယခုလက်ရှိအခြေအနေတွင် ဤကျေးရွာဖွံ့ဖြိုးတိုးတက်ရေးအတွက်
 အဓိကအဝက်အစ်အတာအသီးများသည် မည်သည့်များဖြစ်ပါသနည်း (အမျိုးသား/သမီး အနည်းဆုံးအဝက်အစ် ၅ ခုစီဖော်ပြပါ)

အမျိုးသား အဖွဲ့မှတင်ပြသောအဝက်အစ်အတာအသီးများ	အမျိုးသမီး အဖွဲ့မှတင်ပြသောအဝက်အစ်အတာအသီးများ
၀ မြို့နယ်အစိုးရအဖွဲ့မှ တင်ပြသော အဝက်အစ်အတာအသီးများ	၀ မြို့နယ်အစိုးရအဖွဲ့မှ တင်ပြသော အဝက်အစ်အတာအသီးများ
၂ မြို့နယ်အစိုးရအဖွဲ့မှ တင်ပြသော အဝက်အစ်အတာအသီးများ	၂ မြို့နယ်အစိုးရအဖွဲ့မှ တင်ပြသော အဝက်အစ်အတာအသီးများ
၃ မြို့နယ်အစိုးရအဖွဲ့မှ တင်ပြသော အဝက်အစ်အတာအသီးများ	၃ မြို့နယ်အစိုးရအဖွဲ့မှ တင်ပြသော အဝက်အစ်အတာအသီးများ
၄ မြို့နယ်အစိုးရအဖွဲ့မှ တင်ပြသော အဝက်အစ်အတာအသီးများ	၄ မြို့နယ်အစိုးရအဖွဲ့မှ တင်ပြသော အဝက်အစ်အတာအသီးများ
၅ မြို့နယ်အစိုးရအဖွဲ့မှ တင်ပြသော အဝက်အစ်အတာအသီးများ	၅ မြို့နယ်အစိုးရအဖွဲ့မှ တင်ပြသော အဝက်အစ်အတာအသီးများ

ခ. မျှော်မှန်းခြင်း- ဤကျေးရွာဖွံ့ဖြိုးတိုးတက်ရေးအတွက် နောင်လာမည့် (၅) နှစ်အားလျော်စွာ ရှိမည့် အဝက်အစ်အတာအသီးများသည် မည်သည့်အရာများသည် အဓိကမျှော်မှန်းချက်ဖြစ်ပါသနည်း။

အမျိုးသားအဖွဲ့မှတင်ပြသောမျှော်မှန်းချက်များ	အမျိုးသမီးအဖွဲ့မှတင်ပြသောမျှော်မှန်းချက်များ
၀ မြို့နယ်အစိုးရအဖွဲ့မှ တင်ပြသော မျှော်မှန်းချက်များ	၀ မြို့နယ်အစိုးရအဖွဲ့မှ တင်ပြသော မျှော်မှန်းချက်များ
၂ မြို့နယ်အစိုးရအဖွဲ့မှ တင်ပြသော မျှော်မှန်းချက်များ	၂ မြို့နယ်အစိုးရအဖွဲ့မှ တင်ပြသော မျှော်မှန်းချက်များ
၃ မြို့နယ်အစိုးရအဖွဲ့မှ တင်ပြသော မျှော်မှန်းချက်များ	၃ မြို့နယ်အစိုးရအဖွဲ့မှ တင်ပြသော မျှော်မှန်းချက်များ
၄ မြို့နယ်အစိုးရအဖွဲ့မှ တင်ပြသော မျှော်မှန်းချက်များ	၄ မြို့နယ်အစိုးရအဖွဲ့မှ တင်ပြသော မျှော်မှန်းချက်များ

၅)	၅)
----	----

၀. ဤကျေးရွာ၏ လာမည့် (၃) နှစ်အတွက် ဦးစားပေး ဖွဲ့ဖြိုးတိုးတက်မှု လုပ်ငန်း အစီအစဉ်များ မေးခွန်း (လူထုထုတ်ပြန်စီမံကိန်း ရုံးဝန်ထမ်းအတွက် အဆိုပြုသော) အစီအစဉ်များကို ဦးစားပေး အဆင့်မြှင့်တင်ပေးပြီး ကျန် လူထုထုတ်ပြန် စီမံကိန်း ရုံးဝန်ထမ်းအဖွဲ့အစည်းနှင့် မပတ်သက်သည့် အစီအစဉ်များလည်း ဖော်ပြရန် ဖြစ်သည်)

စဉ်	ကျေးရွာအတွက် ဦးစားပေး ဖွဲ့ဖြိုးတိုးတက်မှု လုပ်ငန်းစဉ်များ	အဆိုပြုသူ (အမျိုးသားများ/ အမျိုးသမီးများ/ အမျိုးသား + အမျိုးသမီး)	လူထုထုတ်ပြန်စီမံကိန်း အတွက် အဆိုပြုသည် (ဦးစားပေးအဆင့် အလိုက် ဖော်ပြပါ)	ခန့်မှန်း ကုန်ကျ စရိတ်	ကော်မရှင်စာ မွှင်ရှိသူ ခန့်မှန်းခြေ အရ အတွက်
၁	မီး (သို့မဟုတ်)	အမျိုးသား + အမျိုးသမီး			
၂	လမ်း (စတုဂံ)	အမျိုးသား + အမျိုးသမီး			
၃	မူလ (အထက်)	အမျိုးသား + အမျိုးသမီး			
၄	ချေးငွေ (အထူး)	အမျိုးသား + အမျိုးသမီး			
၅	ရိက္ခာ ဖြိုးစား အတွက် နည်းစနစ်	အမျိုးသား + အမျိုးသမီး			
၆					

ဥက္ကဋ္ဌ ၊ ကျေးရွာစီမံကိန်းအထောက်အကူပြုကော်မတီမှ အတည်ပြုသည်။

အမည် ဦးအောင်ကျော်စွာ လက်မှတ် Act နေ့ရက် ၂၀.၀၂.၂၀၁၅
၆၈၆၅၃၉ (၆) ၂၀.၀၂.၂၀၁၅

လူထုဝဟိုပြုစံကနန်း၊စံကနန်းလက်ခွဲ

အပိုင်း-၃ ၂၉.၂၀၁၅

ပုံစံ PC-၄ ကျေးရွာအုပ်စုစီမံကိန်းလုပ်ငန်းခွဲရွေးချယ်ခြင်းပုံစံ

လမ်းညွှန်ရက်၊ ၂၀၁၆ ခုနှစ်၊ ဇူလိုင်လ ၁၅ ရက်၊ ည ၁၂ နာရီ ၀၀ မိနစ် ၀၀ မှစ၍ လက်ထောက်နည်းပညာမှူးတို့၏ အတူအညီဖြင့်ပြည်စုံရွာဖြည့်သွင်းရမည်။ ဤပုံစံအားလူထုစည်းရုံးရေးမှူး / လက်ထောက်နည်းပညာမှူးတို့၏ အရက်အလက်များကို MIS သို့ ထည့်သွင်းရမည်။ CF မှ

ကျေးရွာစည်ရုံးရေးမှူး/ဝန်ထမ်းအမည် ဒေါ်အေးအေးအောင်

နေ့စွဲ ၂၀၁၆ ခုနှစ်၊ ဇူလိုင်လ ၁၅ ရက် စက်ဝန်းအားအမှတ်ဖြစ်ပေးပါ (✓)၊ စက်ဝန်း(၀)၊ စက်ဝန်း(၂)၊ စက်ဝန်း(၃)၊ စက်ဝန်း(၄)

ပြည်နယ်/တိုင်း ဗဟာတိ၊ ဝါး မြို့နယ်၊ ဝေး မြို့နယ်

ကျေးရွာအမည်	ဆောင်ရွက်မည့် လုပ်ငန်းများ	အတိုင်းအတာ	ခန့်မှန်း တိုက်ရိုက်အကျိုး ခံစားခွင့်ရှိသူများ	အဆိုပြုတင်ပြသူ	ခန့်မှန်းကျကျစိုက်			စုစုပေါင်း
					စီမံကိန်းမှ ထည့်ဝင်မှု	ကျေးရွာမှ ထည့်ဝင်မှု	အခြားထည့်ဝင်မှု (ခေါ်ပြပါ) ထည့်ဝင်ငွေ အမည်/အဖွဲ့	
တောင်ကျေးရွာ	အထူးကျေးရွာ			<input checked="" type="checkbox"/> အမျိုးသား <input checked="" type="checkbox"/> အမျိုးသမီး <input type="checkbox"/> အမျိုးသားနှင့် အမျိုးသမီး	၃၀၄၀၀၀၀	၁၆၀၀၀၀		၃၂၀၀၀၀၀
ရွာဘက် ၂	အထူးကျေးရွာ			<input checked="" type="checkbox"/> အမျိုးသား <input checked="" type="checkbox"/> အမျိုးသမီး <input type="checkbox"/> အမျိုးသားနှင့် အမျိုးသမီး	၃၀၄၀၀၀၀	၀၆၀၀၀၀		၃၆၀၀၀၀၀
ဘာသာကျေးရွာ	အထူးကျေးရွာ			<input checked="" type="checkbox"/> အမျိုးသား <input checked="" type="checkbox"/> အမျိုးသမီး <input type="checkbox"/> အမျိုးသားနှင့် အမျိုးသမီး	၃၀၄၀၀၀၀	၁၆၀၀၀၀		၃၂၀၀၀၀၀
ကျေးရွာကျေးရွာ	အထူးကျေးရွာ			<input checked="" type="checkbox"/> အမျိုးသား <input checked="" type="checkbox"/> အမျိုးသမီး <input type="checkbox"/> အမျိုးသားနှင့် အမျိုးသမီး	၃၀၄၀၀၀၀	၁၆၀၀၀၀		၃၂၀၀၀၀၀



လူထုဖက်ပြုစံနှုန်း၊ စီမံကိန်းလက်စွဲ

အပိုင်း-၃ ၂၉.၉.၂၀၁၅

စီမံခန့်ခွဲမှု ဌာန	ဦး			<input type="checkbox"/> အချိုးသား <input type="checkbox"/> အချိုးသမီး <input checked="" type="checkbox"/> အချိုးသားနှင့် အချိုးသမီး	၃၈၄ ၀၀၀၀		၃၈၄ ၀၀၀၀
				<input type="checkbox"/> အချိုးသား <input type="checkbox"/> အချိုးသမီး <input type="checkbox"/> အချိုးသားနှင့် အချိုးသမီး			
				<input type="checkbox"/> အချိုးသား <input type="checkbox"/> အချိုးသမီး <input type="checkbox"/> အချိုးသားနှင့် အချိုးသမီး			
				<input type="checkbox"/> အချိုးသား <input type="checkbox"/> အချိုးသမီး <input type="checkbox"/> အချိုးသားနှင့် အချိုးသမီး			
				<input type="checkbox"/> အချိုးသား <input type="checkbox"/> အချိုးသမီး <input type="checkbox"/> အချိုးသားနှင့် အချိုးသမီး			
				<input type="checkbox"/> အချိုးသား <input type="checkbox"/> အချိုးသမီး <input type="checkbox"/> အချိုးသားနှင့် အချိုးသမီး			

ရာထူး: ဗဟိုဌာနအုပ်စု ဝိ/ထောက်တော်မော် ဥက္ကဋ္ဌ

အမည်: Ung Aun / အမ်အယ်

လက်မှတ်

[Signature]

ရက်စွဲ



လူထုဗဟိုပြုစီမံကိန်း၊စီမံကိန်းလက်စွဲ

အပိုင်း-၃ ၂၉.၉.၂၀၁၅

ပုံစံ - ၈-၁၂ - အစည်းအဝေးတက်ရောက်သူများ (FORM PC 12)

လမ်းညွှန်၊ စီမံကိန်း အစည်းအဝေးအားလုံးတွင် အသုံးပြုရန်၊ လူထုစည်းရုံးရေးမှူးက ကျေးရွာသို့ ကွင်းဆင်းစဉ် စစ်ဆေး၍ ပုံစံ ၂ စီမံကိန်းစက်ဝန်းအချိန်ဇယားပါ အစည်းအဝေးတက်ရောက် သူများစာရင်းကို ဖြည့်သွင်းရန်

စည်းရုံးရေးမှူးအမည်

ရက်စွဲ၊ ၁၅.၀၂.၂၀၁၅ စီမံကိန်းစက်ဝန်းအမှတ်ခြစ်ပါ(✓) စက်ဝန်း(၁)
 စက်ဝန်း(၂) စက်ဝန်း(၃) စက်ဝန်း(၄)

ပြည်နယ်/ တိုင်းဒေသကြီး၊ ဧရာဝတီတိုင်း၊ မြို့နယ်၊ ပေးမူကော့၊ ကျေးရွာအုပ်စု၊ ကော့ကတော်ကျွန်း၊ ကျေးရွာ၊ ဝါးဖြူငါး၊ ကော့ကတော်

အစည်းအဝေးခေါင်းစဉ်						
စဉ်	အမည်	ကျား (v)	မ (v)	အိမ်ထောင်စုကိုယ်စား လှယ်(v) ^(၁)	လူမျိုး	လက်မှတ်
၁.	ဒေါ်တင်တင်မြ		✓		ဗမာ	13/6
၂.	ဒေါ်မြင့်မြင့်မော်		✓		"	မောင်
၃.	ဒေါ်သန်းသန်းစိန်		✓		"	သိန်း
၄.	ဒေါ်အေးအေးသန်း		✓		"	ဒေါ်
၅.	ဒေါ်ခင်ခင်ဝေ		✓		"	Ming
၆.	ဒေါ်ခင်ခင်ဒေါ်ငြိမ်း		✓		"	ခင်ခင်
၇.	ဒေါ်အေးအေးမော်		✓		"	ဒေါ်
၈.	ဒေါ်မြခင်		✓		"	မြ
၉.	ဒေါ်ခင်စန္ဒာ		✓		"	ခင်
၁၀.	ဒေါ်အေးဝင်းမော်		✓		"	မောင်
၁၁.	ဒေါ်ခင်သူဇာ		✓		"	သူ
၁၂.	ဒေါ်မြင့်မြင့်စိန်		✓		"	မြင့်
၁၃.	ဒေါ်အေးအေးခိုင်		✓		"	ခင်
၁၄.	ဒေါ်ဧရာဝတီ		✓		"	ဧရာ
၁၅.	ဒေါ်အိမ်ခင်		✓		"	ခင်
၁၆.	ဒေါ်ခင်ခင်		✓		"	ခင်
၁၇.	ဒေါ်သန်းသန်း		✓		"	သန်း
၁၈.	ဒေါ်ခင်မြင့်မြင့်		✓		"	ခင်
၁၉.	ဒေါ်စိန်စိန်		✓		"	စိန်
၂၀.	ဒေါ်မြနင်း		✓		"	မြ
၂၁.	ဒေါ်ဇော်ဇော်		✓		"	ဇော်

(၁) အိမ်ထောင်ဦးစီးဖြစ်ရန်မလိုပါ။ အမျိုးသား/အမျိုးသမီး အိမ်ထောင်စု တစ်စုကို ကိုယ်စားပြုသူမည်သူမဆို အမှတ်ခြစ်ပါ။

ပုံစံ - ၈-၁၂ - အစည်းအဝေးတက်ရောက်သူများ (FORM PC 12)

လမ်းညွှန်၊ စီမံကိန်း အစည်းအဝေးအားလုံးတွင် အသုံးပြုရန်၊ လူထုစည်းရုံးရေးမှူးက ကျေးရွာသို့ ကွင်းဆင်းစဉ် စစ်ဆေး၍ ပုံစံ ၂ စီမံကိန်းစက်ဝန်းအချိန်ဇယားပါ အစည်းအဝေးတက်ရောက် သူများစာရင်းကို ဖြည့်သွင်းရန်

စည်းရုံးရေးမှူးအမည် ဦး ရှေး ခင်

ရက်စွဲ၊ ၂၀. ၁၂. ၂၀၁၅ စီမံကိန်းစက်ဝန်းအမှတ်ဖြစ်ပါ(✓) စက်ဝန်း(၁)
 စက်ဝန်း(၂) စက်ဝန်း(၃) စက်ဝန်း(၄)

ပြည်နယ်/ တိုင်းဒေသကြီး ဧရာဝတီ မြို့နယ် မေး ၁၂ က ၅၀ ကျေးရွာအုပ်စု ကသာက ဇာနည် ကျေးရွာ မိမိမြို့နယ် + ရွာသာကုန်

အစည်းအဝေးခေါင်းစဉ်						
စဉ်	အမည်	ကျား (✓)	မ (✓)	အိမ်ထောင်စုကိုယ်စားလှယ်(✓) ^(၁)	လူမျိုး	လက်မှတ်
၁။	ဒေါ်မာ ဘိုဝက		✓		ဗမာ	မေး (စီမံကိန်း)
၂။	ဒေါ်ဒေါ်ဒေါ်		✓			ဒေါ် (ရွာသာကုန်)
၃။	ဒေါ်ခင်ခင်စေ		✓			မာ (")
၄။	ဦး ခင် ခင်		✓			ခင် (")
၅။	ဒေါ်ခင်ခင်		✓			ခင် (")
၆။	ဒေါ်ခင်ခင်		✓			ခင် (")
၇။	ဒေါ်ခင်ခင်		✓			ခင် (")
၈။	ဒေါ်ခင်ခင်		✓			ခင် (")
၉။	ဒေါ်ခင်ခင်		✓			ခင် (")
၁၀။	ဒေါ်ခင်ခင်		✓			ခင် (")
၁၁။	ဒေါ်ခင်ခင်		✓			ခင် (")
၁၂။	ဒေါ်ခင်ခင်		✓			ခင် (")
၁၃။	ဒေါ်ခင်ခင်		✓			ခင် (")
၁၄။	ဒေါ်ခင်ခင်		✓			ခင် (")
၁၅။	ဒေါ်ခင်ခင်		✓			ခင် (")
၁၆။	ဒေါ်ခင်ခင်		✓			ခင် (")
၁၇။	ဒေါ်ခင်ခင်		✓			ခင် (")
၁၈။	ဒေါ်ခင်ခင်		✓			ခင် (")
၁၉။	ဒေါ်ခင်ခင်		✓			ခင် (")
၂၀။	ဒေါ်ခင်ခင်		✓			ခင် (")
၂၁။	ဒေါ်ခင်ခင်		✓			ခင် (")
၂၂။	ဒေါ်ခင်ခင်		✓			ခင် (")
၂၃။	ဒေါ်ခင်ခင်		✓			ခင် (")
၂၄။	ဒေါ်ခင်ခင်		✓			ခင် (")
၂၅။	ဒေါ်ခင်ခင်		✓			ခင် (")
၂၆။	ဒေါ်ခင်ခင်		✓			ခင် (")
၂၇။	ဒေါ်ခင်ခင်		✓			ခင် (")
၂၈။	ဒေါ်ခင်ခင်		✓			ခင် (")
၂၉။	ဒေါ်ခင်ခင်		✓			ခင် (")
၃၀။	ဒေါ်ခင်ခင်		✓			ခင် (")
၃၁။	ဒေါ်ခင်ခင်		✓			ခင် (")
၃၂။	ဒေါ်ခင်ခင်		✓			ခင် (")
၃၃။	ဒေါ်ခင်ခင်		✓			ခင် (")
၃၄။	ဒေါ်ခင်ခင်		✓			ခင် (")
၃၅။	ဒေါ်ခင်ခင်		✓			ခင် (")
၃၆။	ဒေါ်ခင်ခင်		✓			ခင် (")
၃၇။	ဒေါ်ခင်ခင်		✓			ခင် (")
၃၈။	ဒေါ်ခင်ခင်		✓			ခင် (")
၃၉။	ဒေါ်ခင်ခင်		✓			ခင် (")
၄၀။	ဒေါ်ခင်ခင်		✓			ခင် (")
၄၁။	ဒေါ်ခင်ခင်		✓			ခင် (")
၄၂။	ဒေါ်ခင်ခင်		✓			ခင် (")
၄၃။	ဒေါ်ခင်ခင်		✓			ခင် (")
၄၄။	ဒေါ်ခင်ခင်		✓			ခင် (")
၄၅။	ဒေါ်ခင်ခင်		✓			ခင် (")
၄၆။	ဒေါ်ခင်ခင်		✓			ခင် (")
၄၇။	ဒေါ်ခင်ခင်		✓			ခင် (")
၄၈။	ဒေါ်ခင်ခင်		✓			ခင် (")
၄၉။	ဒေါ်ခင်ခင်		✓			ခင် (")
၅၀။	ဒေါ်ခင်ခင်		✓			ခင် (")
၅၁။	ဒေါ်ခင်ခင်		✓			ခင် (")
၅၂။	ဒေါ်ခင်ခင်		✓			ခင် (")
၅၃။	ဒေါ်ခင်ခင်		✓			ခင် (")
၅၄။	ဒေါ်ခင်ခင်		✓			ခင် (")
၅၅။	ဒေါ်ခင်ခင်		✓			ခင် (")
၅၆။	ဒေါ်ခင်ခင်		✓			ခင် (")
၅၇။	ဒေါ်ခင်ခင်		✓			ခင် (")
၅၈။	ဒေါ်ခင်ခင်		✓			ခင် (")
၅၉။	ဒေါ်ခင်ခင်		✓			ခင် (")
၆၀။	ဒေါ်ခင်ခင်		✓			ခင် (")
၆၁။	ဒေါ်ခင်ခင်		✓			ခင် (")
၆၂။	ဒေါ်ခင်ခင်		✓			ခင် (")
၆၃။	ဒေါ်ခင်ခင်		✓			ခင် (")
၆၄။	ဒေါ်ခင်ခင်		✓			ခင် (")
၆၅။	ဒေါ်ခင်ခင်		✓			ခင် (")
၆၆။	ဒေါ်ခင်ခင်		✓			ခင် (")
၆၇။	ဒေါ်ခင်ခင်		✓			ခင် (")
၆၈။	ဒေါ်ခင်ခင်		✓			ခင် (")
၆၉။	ဒေါ်ခင်ခင်		✓			ခင် (")
၇၀။	ဒေါ်ခင်ခင်		✓			ခင် (")
၇၁။	ဒေါ်ခင်ခင်		✓			ခင် (")
၇၂။	ဒေါ်ခင်ခင်		✓			ခင် (")
၇၃။	ဒေါ်ခင်ခင်		✓			ခင် (")
၇၄။	ဒေါ်ခင်ခင်		✓			ခင် (")
၇၅။	ဒေါ်ခင်ခင်		✓			ခင် (")
၇၆။	ဒေါ်ခင်ခင်		✓			ခင် (")
၇၇။	ဒေါ်ခင်ခင်		✓			ခင် (")
၇၈။	ဒေါ်ခင်ခင်		✓			ခင် (")
၇၉။	ဒေါ်ခင်ခင်		✓			ခင် (")
၈၀။	ဒေါ်ခင်ခင်		✓			ခင် (")
၈၁။	ဒေါ်ခင်ခင်		✓			ခင် (")
၈၂။	ဒေါ်ခင်ခင်		✓			ခင် (")
၈၃။	ဒေါ်ခင်ခင်		✓			ခင် (")
၈၄။	ဒေါ်ခင်ခင်		✓			ခင် (")
၈၅။	ဒေါ်ခင်ခင်		✓			ခင် (")
၈၆။	ဒေါ်ခင်ခင်		✓			ခင် (")
၈၇။	ဒေါ်ခင်ခင်		✓			ခင် (")
၈၈။	ဒေါ်ခင်ခင်		✓			ခင် (")
၈၉။	ဒေါ်ခင်ခင်		✓			ခင် (")
၉၀။	ဒေါ်ခင်ခင်		✓			ခင် (")
၉၁။	ဒေါ်ခင်ခင်		✓			ခင် (")
၉၂။	ဒေါ်ခင်ခင်		✓			ခင် (")
၉၃။	ဒေါ်ခင်ခင်		✓			ခင် (")
၉၄။	ဒေါ်ခင်ခင်		✓			ခင် (")
၉၅။	ဒေါ်ခင်ခင်		✓			ခင် (")
၉၆။	ဒေါ်ခင်ခင်		✓			ခင် (")
၉၇။	ဒေါ်ခင်ခင်		✓			ခင် (")
၉၈။	ဒေါ်ခင်ခင်		✓			ခင် (")
၉၉။	ဒေါ်ခင်ခင်		✓			ခင် (")
၁၀၀။	ဒေါ်ခင်ခင်		✓			ခင် (")
စုစုပေါင်း						

(၁) အိမ်ထောင်စုစီးဖြစ်ရန်မလိုပါ။ အမျိုးသား/အမျိုးသမီး အိမ်ထောင်စု တစ်ခုကို ကိုယ်စားပြုသူမည်သူမဆို အမှတ်ဖြစ်ပါ။



လူထုဗဟိုပြုစီမံကိန်းစီမံကိန်းလက်စွဲ

အပိုင်း-၃ ၂၉.၉.၂၀၁၅

ပုံစံ - ၈-၁၂ - အစည်းအဝေးတက်ရောက်သူများ (FORM PC 12)

လမ်းညွှန်၊ စီမံကိန်း အစည်းအဝေးအားလုံးတွင် အသုံးပြုရန်၊ လူထုစည်းရုံးရေးမှူးက ကျေးရွာသို့ ကွင်းဆင်းစဉ် စစ်ဆေး၍ ပုံစံ ၂ စီမံကိန်းစက်ဝန်းအချိန်ဇယားပါ အစည်းအဝေးတက်ရောက် သူများစာရင်းကို ဖြည့်သွင်းရန်			
စည်းရုံးရေးမှူးအမည် ခင်မာ၊ ဦးစော၊ ဦးကျော်			
ရက်စွဲ ၂၁. ၁၂. ၂၀၁၅	စီမံကိန်းစက်ဝန်းအမှတ်ဖြစ်ပါ (✓) <input type="checkbox"/> စက်ဝန်း (၁) ဥစက်ဝန်း (၂) <input type="checkbox"/> စက်ဝန်း (၃) <input type="checkbox"/> စက်ဝန်း (၄)		
ပြည်နယ်/ တိုင်းဒေသကြီး ဧရာဝတီ	မြို့နယ် ပေး၊ ဧရာဝတီ	ကျေးရွာအုပ်စု ဧရာဝတီ ကျေးရွာ	ကျေးရွာ ဒီဒေသ + ပွဲသဘာကုန်

အစည်းအဝေးခေါင်းစဉ်						
စဉ်	အမည်	ကျား (✓)	မ (✓)	အိမ်ထောင်စုကိုယ်စား လှယ်(✓) ^(၁)	လူမျိုး	လက်မှတ်
၁	ဦးတင်ဂျီ	✓		ဒီဒေသ	ဗမာ	[Signature]
၂	ဦးစင်မြင့်	✓		။	"	[Signature]
၃	ဦးစိုးနိုင်	✓		ရွာသာကုန်	"	[Signature]
၄	ဦးစင်မောင်မြင့်	✓		။	"	[Signature]
၅	ဦးမင်းရှိန်	✓		။	"	[Signature]
၆	ဦးမျိုးသိန်း	✓		။	"	[Signature]
၇	ဦးကျော်ဝိပဿနာ	✓		ဒီဒေသ	"	[Signature]
၈	ဦးဘောင်ချစ်သိန်း	✓		ရွာသာကုန်	"	[Signature]
၉	ဦးဘောင်သန်းဦး	✓		။	ဗမာ	[Signature]
၁၀	ဦးဝင်းနိုင်	✓		ဒီဒေသ		[Signature]
၁၁	ဦးမြင့်စိုး	✓		။		[Signature]
၁၂	ဦးအောင်စိန်			။		[Signature]
၁၃	ဦးလှိုင်စိန်			ရွာသာကုန်		[Signature]
၁၄	ဦးခင်မောင်			။		[Signature]
၁၅	ဦးအောင်စိန်			ဒီဒေသ		[Signature]
၁၆	ဦးကျော်စိုး			။		[Signature]
၁၇	ဦးအောင်စိန်			။		[Signature]
၁၈	ဦးကျော်စိန်			။		[Signature]
၁၉	ဦးကျော်စိန်			ရွာသာကုန်		[Signature]

(၁) အိမ်ထောင်စိုးစီးဖြစ်ရန်မလိုပါ။ အမျိုးသား/အမျိုးသမီး အိမ်ထောင်စု တစ်ခုကို ကိုယ်စားပြုသူမည်သူမဆို အမှတ်ခြစ်ပါ။

လူထုတော်ပြုစီမံကိန်းစီမံကိန်းလက်စွဲ

အပိုင်း-၃ ၂၉.၉.၂၀၁၅

ပုံစံ - ၈-၁၂ - အစည်းအဝေးတက်ရောက်သူများ (FORM PC 12)

လမ်းညွှန်၊ စီမံကိန်း အစည်းအဝေးအားလုံးတွင် အသုံးပြုရန်၊ လူထုစည်းရုံးရေးမှူးက ကျေးရွာသို့ ကွင်းဆင်းစဉ် စစ်ဆေး၍ ပုံစံ ၂ စီမံကိန်းစက်ဝန်းအချိန်ဇယားပါ အစည်းအဝေးတက်ရောက် သူများစာရင်းကို ဖြည့်သွင်းရန်

စည်းရုံးရေးမှူးအမည် ၈၈၂၈၈၁ ၈၈၁၁ ၈၈၁၁၆

ရက်စွဲ။ ၁. ၃. ၂၀၁၆ စီမံကိန်းစက်ဝန်းအမှတ်ဖြစ်ပါ (✓) □စက်ဝန်း(၁)
 ✓□စက်ဝန်း(၂) □စက်ဝန်း(၃) □စက်ဝန်း(၄)

ပြည်နယ်/ တိုင်းဒေသကြီး မြို့နယ် ကျေးရွာအုပ်စု ကျေးရွာ
 မကွေးတိုင်းဒေသကြီး မြို့နယ် ကျေးရွာအုပ်စု ကျေးရွာ

အစည်းအဝေးခေါင်းစဉ်။ မြို့နယ်အစည်းအဝေး

စဉ်	အမည်	ကျား (✓)	မ (✓)	အိမ်ထောင်စုကိုယ်စားလှယ်(✓) ^(၁)	လူမျိုး	လက်မှတ်
၁။	...		✓	✓
၂။	...		✓	✓
၃။	...		✓	✓
၄။	...	✓	✓	✓
၅။	...		✓	✓
၆။	...	✓		✓
၇။	...			✓
၈။	...	✓		✓
၉။	...	✓		✓
၁၀။	...	✓		✓
၁၁။						
၁၂။						
၁၃။						
၁၄။						
၁၅။						
၁၆။						
၁၇။						
၁၈။						
၁၉။						
၂၀။						
၂၁။						
၂၂။						
၂၃။						
၂၄။						
၂၅။						
၂၆။						
၂၇။						
၂၈။						
၂၉။						
၃၀။						
၃၁။						
၃၂။						
၃၃။						
၃၄။						
၃၅။						
၃၆။						
၃၇။						
၃၈။						
၃၉။						
၄၀။						
၄၁။						
၄၂။						
၄၃။						
၄၄။						
၄၅။						
၄၆။						
၄၇။						
၄၈။						
၄၉။						
၅၀။						
၅၁။						
၅၂။						
၅၃။						
၅၄။						
၅၅။						
၅၆။						
၅၇။						
၅၈။						
၅၉။						
၆၀။						
၆၁။						
၆၂။						
၆၃။						
၆၄။						
၆၅။						
၆၆။						
၆၇။						
၆၈။						
၆၉။						
၇၀။						
၇၁။						
၇၂။						
၇၃။						
၇၄။						
၇၅။						
၇၆။						
၇၇။						
၇၈။						
၇၉။						
၈၀။						
၈၁။						
၈၂။						
၈၃။						
၈၄။						
၈၅။						
၈၆။						
၈၇။						
၈၈။						
၈၉။						
၉၀။						
၉၁။						
၉၂။						
၉၃။						
၉၄။						
၉၅။						
၉၆။						
၉၇။						
၉၈။						
၉၉။						
၁၀၀။						

(၁) အိမ်ထောင်ဦးစီးဖြစ်ရန်မလိုပါ။ အမျိုးသား/အမျိုးသမီး အိမ်ထောင်စု တစ်ခုကို ကိုယ်စားပြုသူမည်သူမဆို အမှတ်ခြစ်ပါ။

လူထုဗဟိုပြုစီမံကိန်း/စီမံကိန်းလက်ခွဲ

အပိုင်း-၃ ၂၉.၉.၂၀၁၅

ပုံစံ - ၈-၁၂ - အစည်းအဝေးတက်ရောက်သူများ (FORM PC 12)

လမ်းညွှန်၊ စီမံကိန်း အစည်းအဝေးအားလုံးတွင် အသုံးပြုရန်၊ လူထုစည်းရုံးရေးမှူးက ကျေးဇူးတင် ကွင်းဆင်းစဉ် စစ်ဆေး၍ ပုံစံ ၂ စီမံကိန်းစက်ဝန်းအချိန်ဇယားပါ အစည်းအဝေးတက်ရောက် သူများစာရင်းကို ဖြည့်သွင်းရန်

စည်းရုံးရေးမှူးအမည် ဦးကျော်စွာ

ရက်စွဲ၊ ၂၀၁၆.၁၂.၁၄ စီမံကိန်းစက်ဝန်းအမှတ်ဖြစ်ပါ(✓) စက်ဝန်း(၁) စက်ဝန်း(၂) စက်ဝန်း(၃) စက်ဝန်း(၄)

ပြည်နယ်/ တိုင်းဒေသကြီး ဧရာဝတီ	မြို့နယ် မင်းမာလမြို့နယ်	ကျေးရွာအုပ်စု ကျေးရွာအုပ်စု	ကျေးရွာ ကျေးရွာအုပ်စု + ရွာဒေသကျေးရွာ
----------------------------------	-----------------------------	--------------------------------	------------------------------------------

အစည်းအဝေးခေါင်းစဉ်။ လူထုဗဟိုပြု စီမံကိန်း အစည်းအဝေး						
စဉ်	အမည်	ကျား (✓)	မ (✓)	အိမ်ထောင်စုကိုယ်စား လှယ်(✓)(၁)	လူမျိုး	လက်မှတ်
၁.	ဦးကျော်စွာ	✓		✓	ဗမာ	
၂.	ဒေါ်ခင်စု		✓	✓	ဗမာ	
၃.	ဒေါ်အောင်အောင်	✓		✓	ဗမာ	
၄.	ဒေါ်အေးအေး	✓		✓	ဗမာ	
၅.	ဒေါ်အေးအေး		✓	✓	ဗမာ	
၆.	ဒေါ်အေးအေး		✓	✓	ဗမာ	
၇.	ဒေါ်အေးအေး		✓	✓	ဗမာ	
၈.	ဒေါ်အေးအေး	✓		✓	ဗမာ	
၉.	ဒေါ်အေးအေး		✓	✓	ဗမာ	
၁၀.	ဒေါ်အေးအေး	✓		✓	ဗမာ	
စုစုပေါင်း						

(၁) အိမ်ထောင်စုစီးဖွဲ့ရန်မဟုတ်ပါ။ အမျိုးသား/အမျိုးသမီး အိမ်ထောင်စု တစ်ခုကို ကိုယ်စားပြုသူမည်သူမဆို အမှတ်ဖြစ်ပါ။



လူထုပတ်ဝန်းကျင်ထိခိုက်မှုကင်းရှင်းရေး
အပိုင်း-၃ ၂၀၂၁-၂၀၂၅

သစ်တောအမည်

အင်းဝမြို့နယ်၊ အင်းဝမြို့နယ်၊ အင်းဝမြို့နယ်၊ အင်းဝမြို့နယ်

နောက်ဆက်တွဲ ၂။ သစ်တောထုတ်ရောက်သူစာရင်း
ရက်စွဲ ၂၀၂၁.၀၂.၂၅
(သစ်တောထုတ်ရောက် တစ်ကြိမ် တောက်လွှဲပါ။)

စဉ်	အမည်	ကျား	မ	အရွယ်အစဉ် (သို့) တေးရွာ	ရာထူးတာဝန်	မှတ်တင် အမှတ် (ဌာနဆိုင်ရာအမှတ်)	ထိခိုက်မှု	ထိခိုက်မှု	ခြေ	ရန်နှုန်း(သို့) စီမံခန့်ခွဲမှု	လက်မှတ်
၁	အောင်စိန်စိန်	✓		၅၅	အထောက်အကူ		✓	✓		၀၇.၂၅၅၅၅၅၅၅	မောင်
၂	အောင်စိန်စိန်	✓		၅၅	အထောက်အကူ		✓	✓		၀၇.၂၅၅၅၅၅၅၅	မောင်
၃	အောင်စိန်စိန်	✓		၅၅	အထောက်အကူ		✓	✓		၀၇.၂၅၅၅၅၅၅၅	မောင်
၄	အောင်စိန်စိန်	✓		၅၅	အထောက်အကူ		✓	✓		၀၇.၂၅၅၅၅၅၅၅	မောင်
၅	အောင်စိန်စိန်	✓		၅၅	အထောက်အကူ		✓	✓		၀၇.၂၅၅၅၅၅၅၅	မောင်
၆	အောင်စိန်စိန်	✓		၅၅	အထောက်အကူ		✓	✓		၀၇.၂၅၅၅၅၅၅၅	မောင်
၇	အောင်စိန်စိန်	✓		၅၅	အထောက်အကူ		✓	✓		၀၇.၂၅၅၅၅၅၅၅	မောင်
၈	အောင်စိန်စိန်	✓		၅၅	အထောက်အကူ		✓	✓		၀၇.၂၅၅၅၅၅၅၅	မောင်
၉	အောင်စိန်စိန်	✓		၅၅	အထောက်အကူ		✓	✓		၀၇.၂၅၅၅၅၅၅၅	မောင်
၁၀	အောင်စိန်စိန်	✓		၅၅	အထောက်အကူ		✓	✓		၀၇.၂၅၅၅၅၅၅၅	မောင်

VDP အရည်အသွေးထိန်းချုပ်မှု

ထိန်းချုပ်သူ-

ရက်စွဲ-

ရွာ-

VDP ရက်စွဲ-

မြို့နယ်-

ကျေးရွာအုပ်စု-

(က) ခြုံငုံခြင်း (မြို့နယ်အဆင့်)- PC 8 ၏ Data အရ မှန်ကန်မှုရှိကြောင်းစစ်ပါ။

(ခ) အသေးစိတ် စစ်ဆေးခြင်း- တစ်မြို့နယ်တွင် ၁၀ ရွာ မှ ၂၀ ရွာ ကျေးရွာအုပ်စု(VDPs)များကို အရည်အသွေးစစ်ဆေးရန်ရွေးပါ။ တစ်မြို့နယ်တွင် ကျေးရွာ ၂၀ ထက်ကျော်လျှင် ကျပန်းနမူနာရွေးပါ။

(၁) VDP စာရွက်စာတမ်းပြီးဆုံးမှုကို စစ်ဆေးပါ။ (OM အရ)

- မျက်နှာဖုံး (အဖုံး)
- ဖာတီကာ
- ကျေးရွာအခြေခံ Data
- PSA အကျဉ်းချုပ်နှင့် PRA လုပ်ငန်းစဉ်
- အမျိုးသား/အမျိုးသမီးအဖွဲ့များ၏ အကော်အစီများ
- ကျေးရွာမျှော်မှန်းချက် (ဆွေးနွေးချက်ရလဒ်)
- အမျိုးသား/အမျိုးသမီးအဖွဲ့များသဘောတူထားသည့် နောင်လေးနှစ်အတွက် ဦးစားပေးလုပ်ငန်းများစာရင်း (အခြေခံအဆောက်အအုံ၊ အသက်မွေးမှု၊ ပညာရေး၊ လူမှုရေးထိန်းသိမ်းမှု....)

နောက်ဆက်တွဲများ-

- လူမှုရေးအကဲဖြတ်မှု စာရွက်စာတမ်းခါတ်ပုံနှင့် PRA လုပ်ငန်းစဉ် (ဖြစ်နိုင်လျှင်)၊ မြေပုံများ ပါရမည်၊ စည်းစိမ်ပိုင်ဆိုင်မှုအဆင့်၊ venn ပုံ...
- ကျေးရွာစီမံကိန်းရေးဆွဲရေးအစည်းအဝေးမိတ္တူ
- ကျေးရွာ၏အချက်အလက် (PC 1 ပုံစံ)
- ကျေးရွာမျှော်မှန်းချက်

(၂) လူမှုရေးအကဲဖြတ်မှုအရည်အသွေးနှင့် VDP စစ်ဆေးပါ။

- VDP တွင်ပါဝင်သောဦးရေ (အမျိုးသား/အမျိုးသမီး)-
- လူမှုရေးအကဲဖြတ်မှုအရည်အသွေးနှင့် VDP အတွက် ရက်ပေါင်း-
- PRA ပစ္စည်းများ အသုံးပြုသည့် အရေအတွက်-

- ၁ ပါပင်သောဦးရေနှင့် လုပ်ငန်းများ မှတ်တမ်းတင်ခြင်း (အစည်းအဝေးမှတ်တမ်း၊ အဖွဲ့ခါတ်ပုံ၊ တိုင်းရင်းသားအနည်းစုနှင့် ထိခိုက်လွယ်သော အဖွဲ့များ)
 - အလွန်ကောင်း
 - ကောင်း
 - ညံ့
- ၂ လုပ်ငန်းများ မှတ်တမ်းတင်ခြင်းနှင့် အမျိုးသမီးအဖွဲ့အစည်းအဖွဲ့၏ရလဒ် အားခွဲခြားပေးထားသလား။
 - ရှိ
 - မရှိ
- ၃ စီမံကိန်းအရေအတွက် (အမျိုးသား/အမျိုးသမီးရွေးချယ်မှုအရေအတွက်)-
- ၄ PRAနှင့်သက်ဆိုင်သောအခြား စီမံကိန်းအရေအတွက် (အမျိုးသား/အမျိုးသမီးရွေးချယ်မှုအရေအတွက်)-