

ပြည်ထောင်စုသမ္မတ မြန်မာနိုင်ငံတော်အစိုးရ
စိုက်ပျိုးရေး၊ မွေးမြူရေးနှင့် ဆည်မြောင်းဝန်ကြီးဌာန
ကျေးလက်ဒေသဖွံ့ဖြိုးတိုးတက်ရေး ဦးစီးဌာန
လေးမျက်နှာမြို့နယ်



လူထုဗဟိုပြုစီမံကိန်း

National Community Driven Development Project
(NCDDP)



ကျေးရွာဖွံ့ဖြိုးရေးအစီအစဉ်

Village Development Plan (VDP)

ဝါးတောကွင်းကျေးရွာ၊ ဝါးတောကွင်းအုပ်စု



မာတိကာ

- ၁။ မြို့နယ်မြေပုံ
- ၂။ ကျေးရွာမြေပုံ (တည်နေရာ)
- ၃။ အုပ်စုတွင်ပါဝင်သောကျေးရွာများစာရင်း
- ၄။ ကျေးရွာအခြေခံအချက်အလက်များ
- ၅။ လူထုပူးပေါင်းပါဝင်သော လူမှုဆန်းစစ်ခြင်းနှင့် အကဲဖြတ်ခြင်းလုပ်ငန်းစဉ် (PSA/PRA)
အကျဉ်းချုပ်ဇယား
- ၆။ ကျေးရွာဖွံ့ဖြိုးရေးအစီအစဉ်အတွက်အသုံးပြုခဲ့သော PRA tools များနှင့်
တစ်ခုချင်းစီအတွက်သုံးသပ်ချက်များ
- ၇။ ကော်မတီဝင်များရွေးချယ်ခြင်းနှင့်ကျေးရွာဖွံ့ဖြိုးရေးအစီအစဉ်ဆောင်ရွက်မှု
မှတ်တမ်းခါတ်ပုံများ
- ၈။ ကော်မတီဝင်များစာရင်း
- ၉။ ကျေးရွာအချက်အလက် (ပုံစံ-၁)
- ၁၀။ စီမံကိန်းစက်ဝန်းအချိန်ဇယား (ပုံစံ-၂)
- ၁၁။ ကျေးရွာဖွံ့ဖြိုးရေးဦးစားပေးအစီအစဉ် (ပုံစံ-၃)
- ၁၂။ ကျေးရွာအုပ်စုစီမံကိန်းလုပ်ငန်းခွဲရွေးချယ်ခြင်း (ပုံစံ-၄)
- ၁၃။ အစည်းအဝေးတက်ရောက်သူများစာရင်း (ပုံစံ-၁၂)
- ၁၄။ အစည်းအဝေးမှတ်တမ်းများ
- ၁၅။ ကဏ္ဍအလိုက်ဦးစားပေးဖွံ့ဖြိုးရေးလုပ်ငန်းစဉ်များ
- ၁၆။ ကျေးရွာဖွံ့ဖြိုးရေးစီမံချက်အရည်အသွေးထိန်းချုပ်မှု (Check List for VDP)

လေးမျက်နှာမြို့နယ်မြေပုံ

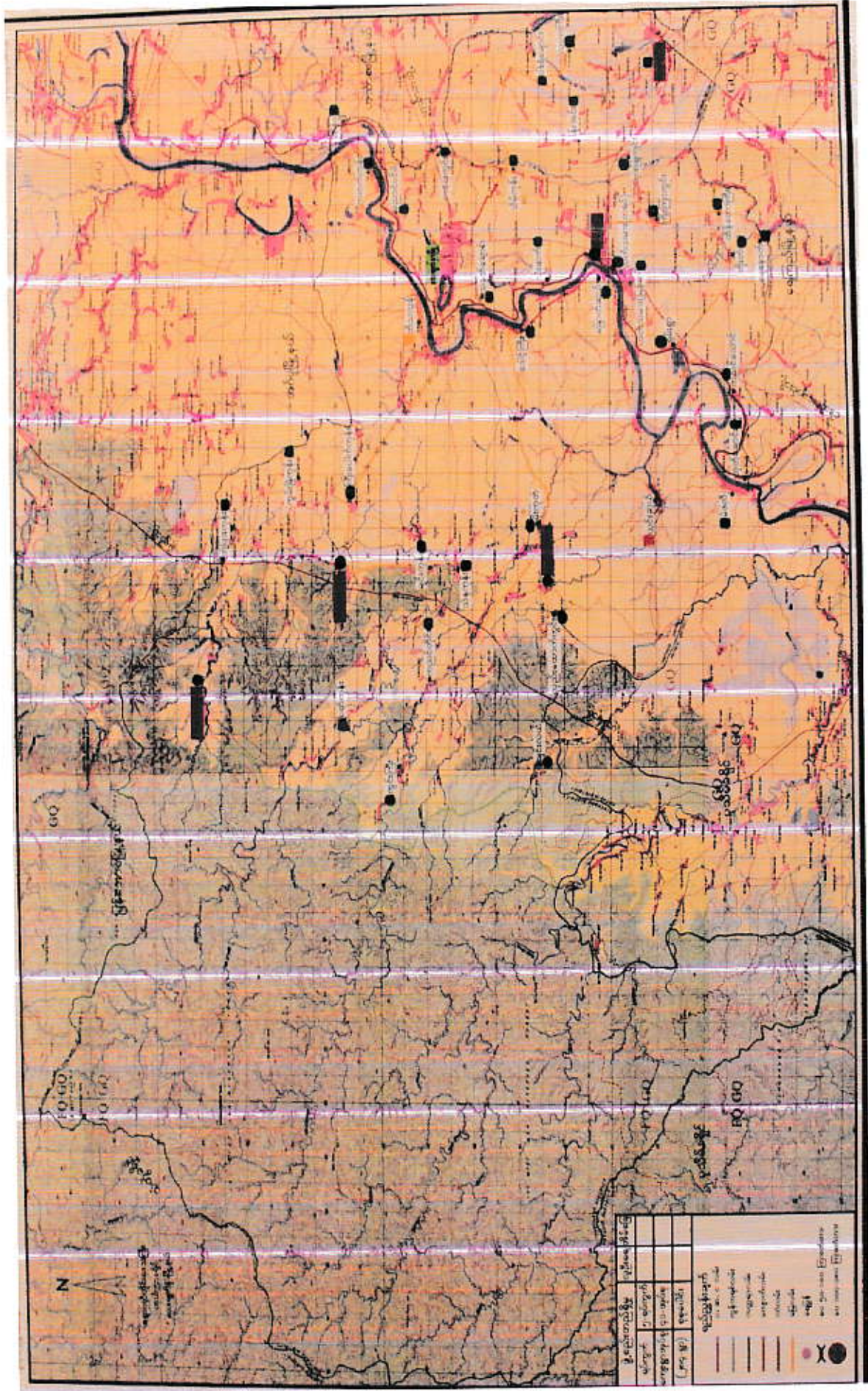

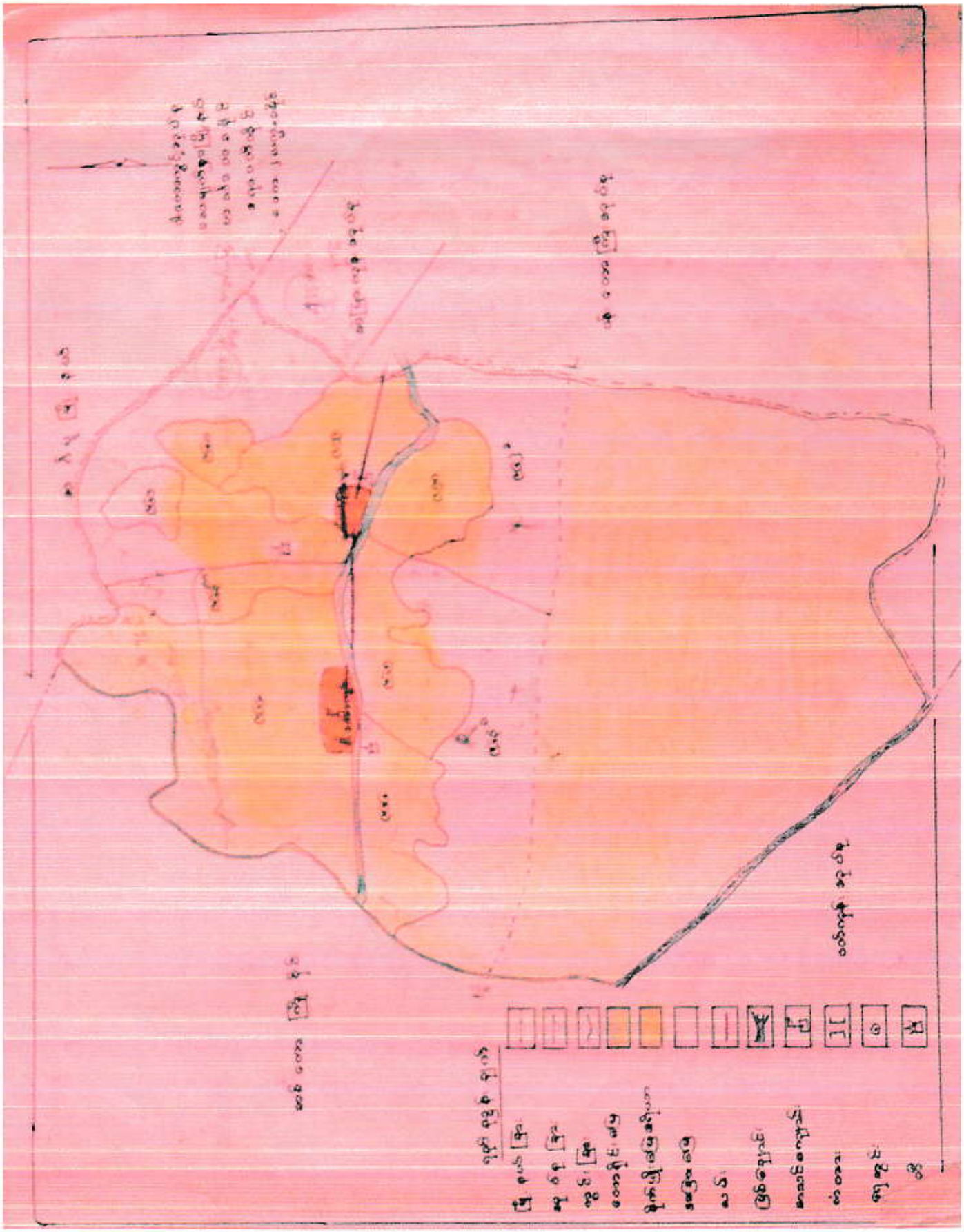

- Höhe
- Zentrum
- Kontour
- Kulturzone
- Graben
- Wasserlauf
- Wald
- Wiese
- Bauzone
- Graben
- Wasserlauf
- Wald
- Wiese
- Bauzone

10 km

10 km

10 km

10 km

10 km



ဝါးတောကွင်းကျေးရွာအုပ်စုတွင်ပါဝင်သောကျေးရွာများစာရင်း

- ဝါးတောကွင်း ကျေးရွာ
- ထောက်ကြံ့ကွင်း ကျေးရွာ

စုစုပေါင်းကျေးရွာအရေအတွက်မှာ (၂) ရွာ

ရာဇဝင်တိုင်းဒေသကြီး၊ လေးမျက်နှာမြို့နယ်၊ ဝါးတောကွင်းကျေးရွာအုပ်စု၊ ဝါးတောကွင်းကျေးရွာ

ကျေးရွာသမိုင်းကြောင်း

နေ့စွဲ - ၁၃.၁.၂၀၁၆

ပိတ်ဆွေးနွေးသူများ - ကျား (၇)၊ မ (၅)

ဝါးတောကွင်းကျေးရွာ၏ သမိုင်းကြောင်း					
စဉ်	ခုနှစ်	အကြောင်းအရာ	အကျိုးခံစားသူ	ဆိုတော်ခံစားသူ	ထောက်ခံမှုအရပ်
၁	၁၉၆၆-၆၇	ဇွန် ၁၀၀ အကျယ် အဝန်း တွင် ဝှေ့စား ဖြစ်ပေါ်ခဲ့သည်။	အိမ်ခြေ (၁၈၀) - ခန့်	-	လှိုင်ကျယ်
၂	၁၉၆၈	အ.မ.လ ကျောင်း ဆောက်ခဲ့သည်။	ကျောင်း သား ဦးကျော် (၈၀) - ခန့်		အ.စ.၇ ခန့် ကျေးရွာ အထွေထွေအဖွဲ့
၃	၁၉၇၀	ပျက်စီး ဖြစ်ပေါ်ခဲ့ပြီး ကြီးကြပ်ရေး ဖြစ်ပေါ်ခဲ့သည်။		အိမ်ခြေ (၁၀၀) - ခန့်	လှိုင်ကျယ် ဖြစ်ပေါ်ခဲ့သည်။
၄	၂၀၁၀	လက်ကျား ကျက်စား (၁) တွင်းကျားသည်။	အိမ်ခြေ (၂၀) - ခန့်		U.K
၅	၂၀၁၁-၁၂	အ.မ.လ ကျောင်း ဖွဲ့ ဆောက်သည်။	ကျောင်း သား ဦးကျော် (၁၀) ခန့်		အ.စ.၇
၆	၂၀၁၄ - ၁၅	ကျေးရွာ ကျက်စား (၁) ဖြစ်ပေါ်ခဲ့ပြီး ၂၆ အကျယ်	ကျေးရွာ ကျက်စား (၁) ခန့်		ကျေးရွာ အဖွဲ့အစည်း

ရာဝတီတိုင်းဒေသကြီး၊ လေးမျက်နှာမြို့နယ်၊ ဝါးတောကွင်းကျေးရွာအုပ်စု၊ ဝါးတောကွင်းကျေးရွာ

ကျေးရွာသမိုင်းကြောင်း

နေ့စွဲ - ၁၃.၁.၂၀၁၆

ပိုင်းဆွေးနွေးသူများ - ကျား (၇)၊ မ (၅)

ဝါးတောကွင်းကျေးရွာ၏ သမိုင်းကြောင်း					
စဉ်	ခုနှစ်	အကြောင်းအရာ	အကျိုးခံစားသူ	အကျိုးခံစားသူ	ထောက်ပံ့အဖွဲ့အစည်း
၇	၂၀၁၄-၁၅	ကွဲကွဲလွဲလွဲ အလုပ်လုပ် ၂၈၀ * ၄ * ၆	ဖျိုးရွာ ၁၅၀၀ ကျေးရွာ		ကျွန်တော်တို့အဖွဲ့
၈	၂၀၁၄ - ၁၅	အလုပ်လုပ်လေ့ရှိ အဖွဲ့အစည်း ၅၀ နေရာ အကျိုးခံစား (၅) ၂ ၅၆.၆၅.၈၀	အဖွဲ့အစည်း (၄၀၉) ကျေးရွာ		ကျေးရွာအဖွဲ့အစည်း ကျေးရွာအဖွဲ့အစည်း
၉	၂၀၁၄ - ၁၅	ကျေးရွာ ၁ နေရာ ကျေးရွာ - အောက်ခြင်း	အဖွဲ့အစည်း (၂၀) ကျေးရွာ		ကျေးရွာအဖွဲ့အစည်း ကျေးရွာအဖွဲ့အစည်း

ဧရာဝတီတိုင်းဒေသကြီး၊ လေးမျက်နှာမြို့နယ်၊ ဝါးတောကွင်းကျေးရွာအုပ်စု

ဝါးတောကွင်းကျေးရွာ သမိုင်းကြောင်း သုံးသပ်ချက်

လေးမျက်နှာမြို့နယ်၊ ဝါးတောကွင်းကျေးရွာအုပ်စု၊ ဝါးတောကွင်းကျေးရွာ ကျေးရွာသမိုင်းကြောင်း သုံးသပ်ချက်ကို ဦးဆောင်ဆွေးနွေးသူသည် ကျေးရွာရှိ သက်ကြီးရွယ်အိုများကိုမေးမြန်း၍ ဆွေးနွေးခဲ့ပါ သည်။ ကျေးရွာကို ၁၉၆၆-၆၇ ခုနှစ်တွင် အိမ်ခြေ (၁၈၀)ခန့်ဖြင့် စတင်တည်ထောင်ခဲ့ပါသည်။ ကျေးရွာအ ကျယ်အဝန်းမှာ ၈က (၁၀၀)ခန့်ရှိပါသည်။ ၁၉၆၈ ခုနှစ်တွင် မူလတန်းကျောင်းကို ကျောင်းသားဦးရေ (၈၀)ဦး ရေခန့်ဖြင့် ဆောက်လုပ်ခဲ့ပါသည်။ အစိုးရနှင့် ကျေးရွာလူထုပူးပေါင်းဆောက်လုပ်ခဲ့ပါသည်။

၁၉၇၀ခုနှစ်တွင် မုန်တိုင်းတိုက်ခတ်ခြင်းကြောင့် ဘုန်းတော်ကြီးကျောင်းပျက်စီးရာတွင် အိမ်ခြေ (၁၀၀)လောက်ရှိသည်။ ဘုန်း တော်ကြီးကျောင်းကို ကိုယ်ထူကိုယ်ထ ထူထောင်ကြသည်။ ၂၀၁၀ ခုနှစ်တွင် လက်တူးတွင်းကို UK မှ လှူ ဒါန်းသည်။ အိမ်ခြေ (၂၀) ခန့် အကျိုးခံစားခွင့်ရပါသည်။ ၂၀၁၁-၁၂ တွင် အလယ်တန်းကျောင်းခွဲကို တည် ဆောက်ခဲ့ပါသည်။ ကျောင်းသားဦးရေ (၁၂၈)ဦးခန့်ရှိပြီး အစိုးရမှ တည်ဆောက်သည်။ ၂၀၁၄-၁၅ ကျေးရွာ ကုန်ထုတ်လမ်းကို ၁၈ ပေအကျယ်နှင့် မြေသားလမ်းကို ကျေးလက်ဒေသဖွံ့ဖြိုးတိုးတက်ရေးဦးစီးဌာနမှ ဖောက်လုပ်ခဲ့ပါသည်။ ကျေးရွာအုပ်စု နှစ်စုအတွင်းရှိလူများ အကျိုးခံစားခွင့်ရသည်။ ၂၀၁၄-၁၅ ရွာတွင်းလမ်း ကွန်ကရစ်လမ်းကို ပေအရှည် ၂၈၀၊ ၄ ပေအကျယ်၊ ၆လက်မ ထုဖြင့် လွှတ်တော်ရန်ပုံငွေဖြင့် တည်ဆောက်ခဲ့ပါသည်။ ကျေးရွာရှိလူများ အကျိုးခံစားခွင့် ရပါ သည်။

၂၀၁၄-၁၅ ခုနှစ်တွင် မီးဘေးအန္တရာယ်ကို ကြိုတင်ကာကွယ်နိုင်ရန် ရေကောင်းရေသန့်ရရှိစေရန် အတွက် ကျေးလက်ဒေသဖွံ့ဖြိုးတိုးတက်ရေးဦးစီးဌာနမှ အကောင်အထည်ဖော်ဆောင်ရွက်ခဲ့ပါသည်။ အိမ် ခြေ (၂၀)ခန့် အကျိုးခံစားခွင့်ရပါသည်။ ၂၀၁၄-၁၅ ခုနှစ် တွင် ရွာမကြီးကို ဆိုလာမီးလင်းရေးလုပ်ငန်းအား ဆိုလာအထိုင် (၆)ခုဖြင့် အိမ်ခြေ (၄၀၉) အိမ်ခန့်ကို မီးလင်း စေခဲ့ပါသည်။ အဓိကအားဖြင့် ကျေးရွာသည် အလှူရှင်ပေါများခြင်း၊ ကိုယ်ထူကိုယ်ထပြုလုပ်ခြင်းကြောင့် ကျေးရွာသည် အလှူရှင်ပေါများခြင်း၊ ကိုယ်ထူကိုယ်ထပြုလုပ်ခြင်းကြောင့် ကျေးရွာဖွံ့ဖြိုးရေးအစီအစဉ်များ သည် အထူးအကျိုးပြုပါသည်။

ဝါးတော့ကွင်းကျေးရွာ၏ လူထုပူးပေါင်းပါဝင်သောလူမှုဆန်းစစ်ခြင်းနှင့်အကဲဖြတ်ခြင်းလုပ်ငန်းစဉ် (PSA/PRA)
အကျဉ်းချုပ်

င	အကြောင်းအရာ	ရက်စွဲ	ဦးတည်အုပ်စု	တက်ရောက်သူ			အဓိကဆွေးနွေးချက်များ
				ကျား		ပေါင်း	
၁	ကျေးရွာသမိုင်းကြောင်း (Village History)	13-1-2016	ကျေးရွာအကြောင်းကိုသိသောရပ်မီးရပ်ဖ (အမျိုးသား၊သမီး)များ ကျေးရွာအုပ်ချုပ်ရေးမှူး	7	5	12	ကျေးရွာလူမှုစီးပွားအုပ်စုများခွဲခြားသတ်မှတ်နိုင်ရေးအတွက်အခြေခံစံနှုန်းများကိုရွာသူရွာသားများနှင့်အတူဆွေးနွေး၍အများသဘောတူဆုံးဖြတ်သတ်မှတ်ခြင်း။
၂	ကျေးရွာလူမှုရေး၊ စီးပွားရေး အရင်းမြစ်ပြမြေပုံ (Social and Resource Map)	13-1-2016	ကျေးရွာသူ/သားများနှင့် မြေပုံရေးဆွဲတက်သူ ကော်မတီဝင်အချို့နှင့် ကျေးရွာကြောင်းကိုနဲ့ စပ်စပ်သိသောလူငယ်လေးများ	7	5	12	ကျေးရွာစီးပွားရေးအရင်းအမြစ်များ၊ လမ်းပန်းဆက်သွယ်ရေးအခြေအနေ၊ သောက်သုံးရေ ရရှိမှု၊ ပညာရေး၊ကျန်းမာရေးလိုအပ်ချက်၊ အလုပ်အကိုင်အခွင့်အလမ်းဖန်တီးနိုင်မှုများကိုဆွေးနွေးခြင်း။
၃	ရာသီခွင်ပြကွဒိန် (Seasonal Calendar)	13-1-2016	ကော်မတီဝင်များ(ကျား၊ မ)တောင်သူလယ်သမား၊ လက်လုပ်လက်စား၊ ဈေးသည်များနှင့်လယ်လုပ်သားများ (အမျိုးသား၊အမျိုးသမီး)	6	5	11	ကျေးရွာတွင် ရာသီအလိုက် လုပ်ကိုင်ဆောင်ရွက်နေသော အလုပ်အကိုင်များ၊ ဝင်ငွေရရှိမှုများ၊ နှင့် ပွဲတော်ရက်များအကြောင်း ဆွေးနွေးခြင်း
၄	ချမ်းသာကြွယ်ဝမှု အဆင့်ခွဲခြားဥပမာပြဇယား (Wealth Ranking)	14-12-2015	ကျေးရွာသူ/သားများနှင့် အုပ်ချုပ်ရေးမှူး၊ ကော်မတီဝင်များ	5	7	12	ကျေးရွာအတွင်းရှိဥစ္စာနေပိုင်ဆိုင်မှုအား အဆင့်ခွဲခြားခြင်း။
၅	အဖွဲ့အစည်းချိတ်ဆက်ပြမြေပုံ (Venn Diagram)	13-1-2016	ကျေးရွာအတွင်းရှိအဖွဲ့စည်းများ၊ ကျေးရွာသူ၊ကျေးရွာသားများ	5	5	10	ကျေးရွာအတွင်းရှိ လက်ရှိဖွဲ့စည်းထားသောအဖွဲ့အစည်းများနှင့် ချိတ်ဆက်ပြီးလုပ်ဆောင်နေပုံအား ဆွေးနွေးခြင်း။
၆	အမျိုးသား၊အမျိုးသမီးတစ်နေ့တာ အချိန်ပြဇယား (Women Timeline and Men Timeline)	13-1-2016	ကျေးရွာသူ/သားများ	7	5	12	အမျိုးသား၊ အမျိုးသမီးများ၏ တစ်နေ့တာလုပ်ဆောင်ချက်များအား ဆွေးနွေးဖော်ထုတ်ခြင်း။
၇	အမျိုးသား၊ အမျိုးသမီးအခြေအနေသုံးသပ်ချက်ပြမြေပုံ (Spider Web)	13-1-2016	ကျေးရွာသူ/သားများ	7	5	12	ကျေးရွာအတွင်းရှိ အမျိုးသား၊ အမျိုးသမီးများ၏ စွမ်းဆောင်ရည်အပိုင်း၊ ပညာရေး၊ အလုပ်အကိုင်၊ ခေါင်းဆောင်မှု၊ ရပ်ရေးရွာရေးပူးပေါင်းပါဝင်မှုနှင့် အလုပ်အကိုင်အခွင့်အလမ်းများအား အမျိုးသား၊အမျိုးသမီး နှိုင်းယှဉ်ဆွေးနွေးခြင်း။

ဝါးတောကွင်းကျေးရွာ၏ လူထုပူးပေါင်းပါဝင်သောလူမှုဆန်းစစ်ခြင်းနှင့်အကျိုးဖြစ်ထွန်းမှုလုပ်ငန်းစဉ် (PSA/PRA)
အကျဉ်းချုပ်

၈	ပြဿနာသစ်ပင် (Problem Tree)	13-1-2016	ကျေးရွာသူ/သားများ၊ ကော်မတီဝင်များ၊ ရပ်မိရပ်ဖများ	10	7	17	ကျေးရွာလက်ရှိအခြေအနေ၏ အခက်အခဲဆုံးပြဿနာအား ဦးတည်၍ဆွေးနွေးခြင်း၊ ပြဿနာဖြစ်ပွားရသည့် အကြောင်းအရင်း၊ ဖြစ်ပေါ်နေသည့် အကျိုးဆက်နှင့် မည်သို့ဖြေရှင်းမည်ကို ဆွေးနွေးခြင်း။
၉	ကျေးရွာ၏ (၅) နှစ်စာ ဦးစားပေး ဖွံ့ဖြိုးရေးအစီအစဉ် (Metric Ranking)	13-1-2016	ကျေးရွာသူ/သားများ၊ ကော်မတီဝင်များ၊ ရပ်မိရပ်ဖများ၊ ကျေးရွာအတွင်းရှိအဖွဲ့အ စည်းများ။	5	5	10	ကျေးရွာအတွက်လိုအပ်သော အဆောက်အအုံ၊ပိုင်းဆိုင်ရာနှင့် စီးပွားရေး၊လူမှုရေးနှင့်ကျန်းမာရေး အတွက် လုပ်ဆောင်ချင်သော လုပ်ငန်းများ၊ လုပ်ဆောင်မည့်သူများအား ကြိုတင်ဆွေးနွေးခြင်း။
၁၀	ကျေးရွာအုပ်စု၏ ဖွံ့ဖြိုးရေး အစီအစဉ်ပြဇယား (VTDP)	23-1-2016	ကျေးရွာအုပ်စု ကော်မတီဝင်များ။	14	6	20	ကျေးရွာအုပ်စုအတွက် ပိုမို၍အရေးကြီးသော လုပ်ငန်းများကို ဦးစားပေးအဆင့်သတ်မှတ်ကာ အရင်ဆုံးပြုလုပ်ရန် ဆွေးနွေးခြင်း။

အရာထက်တိုင်းဒေသကြီး၊ လေးမျက်နှာမြို့နယ်၊ ဝါးတောကွင်းအုပ်စု၊ ဝါးတောကွင်းကျေးရွာ

ကျေးရွာမြေပုံ

ဝါးတောကွင်းကျေးရွာ မြေပုံ

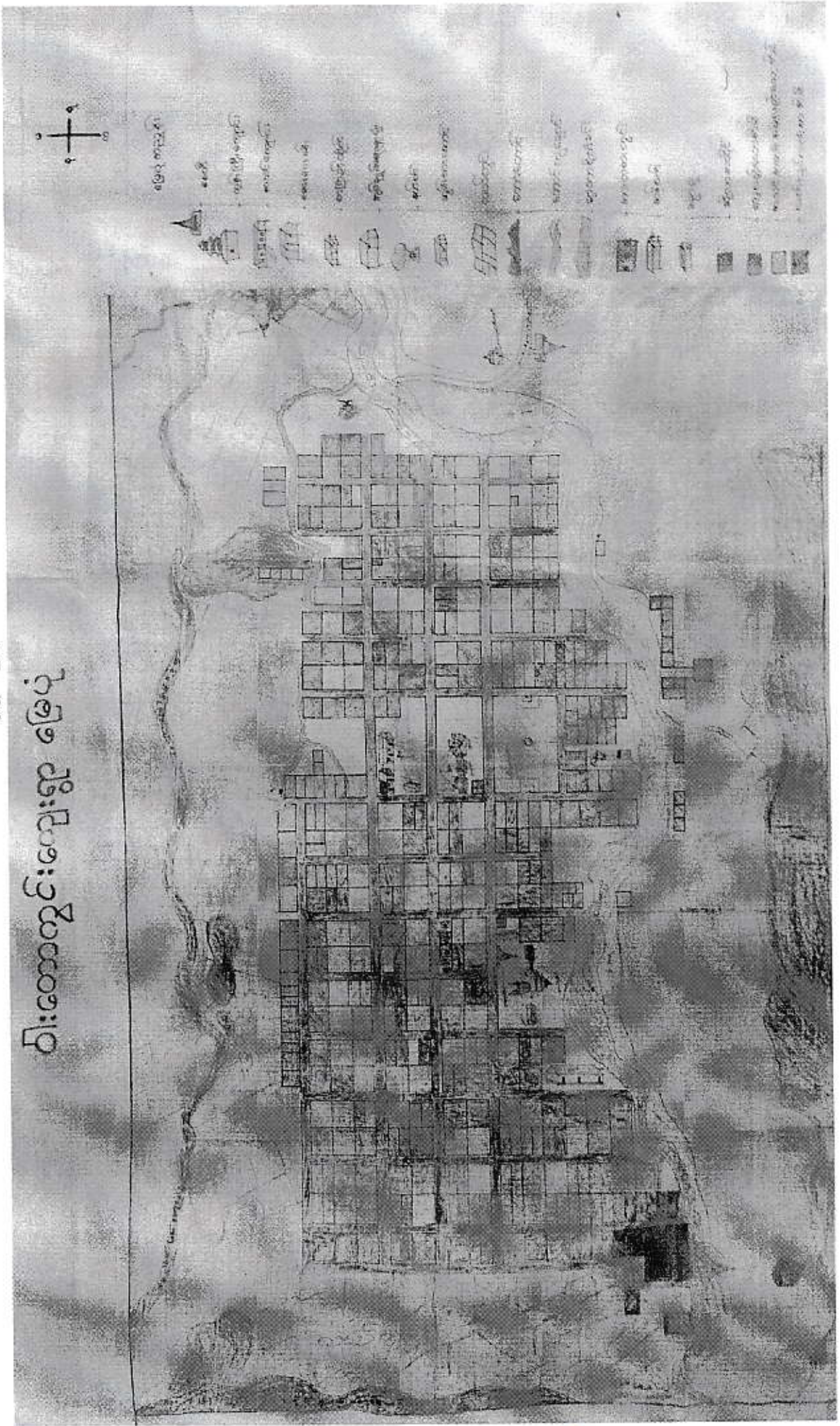

ဧရာဝတီတိုင်းဒေသကြီး၊ လေးမျက်နှာမြို့နယ်၊ ဝါးတောကွင်းကျေးရွာအုပ်စု

ဝါးတောကွင်းကျေးရွာ၏ ကျေးရွာမြေပုံ သုံးသပ်ချက်

လေးမျက်နှာမြို့နယ်၊ ဝါးတောကွင်းကျေးရွာအုပ်စု၊ ဝါးတောကွင်းကျေးရွာကို ၁၉၆၆ ခုနှစ်တွင် အိမ်ခြေ (၁၈၀)ခန့်ဖြင့် စတင်တည်ထောင်ခဲ့ပါသည်။ ရွာ၏ ပုံသဏ္ဍာန်မှာ အရှေ့အနောက်ရွာတန်းရှည်ပြီး ရပ်ကွက် (၄) ကွက်၊ လမ်းပေါင်း (၂၀) ရှိပါသည်။ ကျေးရွာတွင် ဝါးအိမ်များသည် ရွာ၏ လေးပုံတစ်ပုံခန့်ရှိပါသည်။ ယခုအချိန်တွင် ကျေးရွာတွင် အိမ်ခြေ (၄၅၀) ရှိပါသည်။ ထိခိုက်လွယ်အိမ်ထောင်စု (၆၀) ခန့်ရှိသည်။ အမျိုးသမီးဦးစီးသော အိမ်ထောင်စု (၆၁) အိမ်ထောင်စုရှိပါသည်။

သောက်သုံးရေ ရရှိမှု

ကျေးရွာတွင် သောက်သုံးရေရရှိမှုတွင် တုံကင် (၇၀) ခန့်ရှိသည်။ လက်တူးတွင်း (၉) တွင်း၊ မီးသတ်ရေကန် (၁)လုံးရှိသည်။ တုံကင်များသည် ရေကြည်ပြီး သံဓာတ်ပါအနံ့ဆိုးသည်။ သောက်ရေကို တောင်ကျချောင်းထဲမှ လက်တူးတွင်း၊ တုံကင်၊ အုတ်တွင်းများမှ ရရှိသည်။ အမှတ် (၄) ရပ်ကွက်တွင် ရေရရှိမှုအား နည်းသည်။ ကျောက်ဖျာခံတဲ့အတွက်ကြောင့် ချောင်းထဲမှ ရေကို ရရှိပါသည်။ နွေရာသီတွင် ရေအလုံအလောက်မရရှိသော်လည်း တစ်နှစ်ပတ်လုံး အခက်အခဲမရှိ အသုံးပြုနိုင်ပါသည်။

လမ်းပန်းဆက်သွယ်ရေး

လမ်းပန်းဆက်သွယ်ရေးတွင် ရွာတွင်းလမ်းနှင့် ရွာချင်းဆက်လမ်း နှစ်မျိုးဖြစ်သည်။ ရွာတွင်းလမ်း သည် မြေသားလမ်း ကျောက်ခင်းလမ်း ဖြစ်ပြီး ပေ ၃၀ ကျယ် ၆ လမ်း၊ ၁၂ ပေ အကျယ် ၁၄ လမ်းနှစ်စဉ် နှစ်တိုင်းမိုးရွာသီတွင် ကားကြီး၊ ကားငယ်များသွားမရပါ။ ရွာချင်းဆက်လမ်းသည် မြေသားလမ်း ၁၈ ပေ အကျယ်ရှိပြီး တစ်နှစ်ပတ်လုံးသွားလို့မရပါ။ ချောင်းကူးတံတားမရှိတဲ့အတွက်ကြောင့် သွားရေးလာရေးခက်ခဲသည်။ မိုးရာသီတွင် မြေသားလမ်းဖြစ်၍ ဗွက်ထူသည် ကားသွားမရ။ ဆိုင်ကယ်လည်း အချို့နေရာများတွင် သွားလို့မရ။ အဓိကကတော့ ချောင်း (၃)ခုသည် သဘာဝဘေးအန္တရာယ်တွင် တောင်ကျချောင်းရေနှစ်စဉ် ရေကြီးမှု ဖြစ်သည်။ မိုးဦးကာလများတွင် လေတိုက်ခြင်း၊ မိုးကြိုးပစ်ခြင်း၊ ရေတိုက်စားခြင်းကြောင့် ကိုင်း၊ လယ်များ ပျက်စီးသည်။

ဧရာဝတီတိုင်းဒေသကြီး၊ လေးမျက်နှာမြို့နယ်၊ ဝါးတောကွင်းကျေးရွာအုပ်စု

ဝါးတောကွင်းကျေးရွာ အရင်းအမြစ်ပြုမြေပုံသုံးသပ်ချက်

လေးမျက်နှာမြို့နယ်၊ ဝါးတောကွင်းကျေးရွာအုပ်စု၊ ဝါးတောကွင်းကျေးရွာတွင် အရင်းအမြစ်အားဖြင့် လယ်ကိုင်၊ သစ်တော၊ တောင်ကျချောင်း၊ ဆန်စက်နှစ်လုံး တို့ဖြစ်ပါသည်။

လယ်အရင်းအမြစ်တွင် ကျေးရွာတွင် လယ်ဧကပေါင်း (၁၅၀၀)ခန့်ရှိပါသည်။ လယ်ကိုင်၊ စပါး၊ ပဲသီးနှံများကို စိုက်ပျိုးကြပါသည်။ ကျေးရွာအတွက် ထွက်ရှိသော သီးနှံများသည် ဖူလုံမှုရှိသည်။ လယ်ပိုင်ရှင် (၁၈၀)ခန့်ရှိပါသည်။

သစ်တောရှိပေမယ့် မျိုးကျော်လင်း ကုမ္ပဏီမှ သိမ်းယူထားသည်။ ရာဘာပင်များစိုက်ပျိုးထားသည်။ စားကျက်မြေမရှိတဲ့ အတွက်ကြောင့် ကျွဲနွား များအား အစားအတွက် အခက်အခဲဖြစ်သည်။ အိမ်သုံးထင်း၊ ဝါးနှစ်မျိုး ရပါသည်။

တောင်ကျချောင်းမှ တိရစ္ဆာန်များအတွက် သောက်သုံးရေ ရတယ်။ သောက်ရေကို လက်ယက်တွင်း မှ ရတယ်။ ဟင်းစားငါးရှာလို့ပါသည်။ မိုးမရွာလျှင် ရေမရှိသောချောင်းဖြစ်ပါသည်။

ဆန်စက် (၂) လုံးရှိသည်။ ကျေးရွာအတွက် ဝမ်းစာကြိုက်ခွဲ၍ ရပါသည်။ တိရစ္ဆာန်အစားအစာ လည်း ရပါသည်။

ကျေးရွာ၏ အဓိက အခက်အခဲမှာ ချောင်းပတ်လည်ပိုင်းနေသောကြောင့် တောတောင်၊ လယ်ယာ ထဲသို့ဆင်းရန် အခက်အခဲရှိပါသည်။ သွားလာရေးအဆင်မပြေပါ။ ကျေးရွာအရင်းအမြစ်များကို ချုပ်ကိုင်ထားမှုများရှိသောကြောင့် အရင်းအမြစ်အပေါ်မှီခိုပြီး လုပ်ကိုင်ရသော လုပ်ငန်းများတွင် အခက်အခဲရှိပါသည်။

ဧရာဝတီတိုင်းဒေသကြီး၊ လေးမျက်နှာမြို့နယ်၊ ဝါးတောကွင်းကျေးရွာအုပ်စု

ဝါးတောကွင်းကျေးရွာ ရာသီခွင်ပြ ပြက္ခဒိန် သုံးသပ်ချက်

လေးမျက်နှာမြို့နယ်၊ ဝါးတောကွင်းကျေးရွာအုပ်စု၊ ဝါးတောကွင်းကျေးရွာတွင် အဓိကအသက်မွေး ဝမ်းကြောင်းလုပ်ငန်းများမှာ လယ်၊ ကိုင်း၊ တောင်ယာခုတ်၊ ဝါးခုတ်၊ ကောက်စိုက်၊ ကောက်ရိတ်၊ ပဲစိုက်၊ ပဲ ရိတ်၊ ထရံယက်၊ ထန်းတက်၊ ဘောက်လုပ်ငန်း၊ ဈေးရောင်းဈေးဝယ်လုပ်ငန်းများဖြစ်ကြပါသည်။ ရာသီဥတု အားဖြင့် ပုံမှန်ဖြစ်ပြီး၊ မိုးရာသီတွင် မိုးများခြင်း၊ တောင်ကျချောင်းရှိခြင်းတို့ကြောင့် ရေကြီးရေလျှံမှုများ ဖြစ် ပါသည်။

ဝင်ငွေရရှိမှုတွင် လက်လုပ်လက်စားများသည် တစ်နေ့လျှင် (၂၀၀၀)ကျပ်ခန့်၊ (၂၅၀၀)ကျပ်ခန့်ရရှိပြီး လုပ်ငန်းချင်းတူသော်လည်း ကျား၊ မ တန်းတူလုပ်အားခ မရှိပါ။ တစ်လလျှင် (၆၀၀၀၀) ကျပ် တစ်နှစ်ပတ် လုံး (၅၀၀၀၀၀၀)ခန့် ရရှိပါသည်။

တစ်နှစ်ပတ်လုံးဝင်ငွေနည်းသောလများတွင် (၄)လလောက်ရှိပါသည်။ ၎င်းလများတွင် လုပ်အားခ ကြိုရောင်းရခြင်း၊ ငွေချေးငှားသုံးစွဲရခြင်း တို့ကို ပြုလုပ်ကြပါသည်။ အရင်းအမြစ်များသည် လယ်၊ ကိုင်း အ လုပ်များသာ လုပ်ကိုင်ရသောကြောင့် အရင်းအမြစ်အနည်းအများပေါ်မူတည်ပြီး လူတန်းစားကွဲပြားသည်။

ဝါးကောက်ခြား

ရက်စွဲ - ၁၃.၁.၂၀၁၆

ပိုင်ဆွယ်ရေးသူ ကျား ၅ ဦး
မ ၁၇ ဦး

ချမ်းသာကြွယ်ဝမှုအဆင့်ခွဲခြားဥပမာပြပေး

အမျိုးအစား	သတ်မှတ်ချက်/ညွှန်းတိန်းများ	အိမ်ထောင်စုအရေအတွက်	%
ချမ်းသာ	သွယ်မိုးအိမ်၊ လယ်၊ ကြေး၊ ယာအမြဲ၊ ဆန်ထက်၊ ချေးအိုင်၊ ကျန်အောင်း၊ ကျန်ထယ်	၄၅	၁၀%
အလယ်အလတ်	သွယ်မိုးအိမ်၊ လယ်၊ ကြေး၊ ယာအမြဲ	၁၃၅	၃၀%
ဆင်းရဲ	ခရိုင်မိုးအိမ်၊ နှင့် ယယ်အလှည့်လယ်	၉၀	၂၀%
အလွန်ဆင်းရဲ	ယာပုလင်းယာပုလင်းအစားအစား	၁၈၀	၄၀%
စုစုပေါင်း		၄၅၀	၁၀၀%

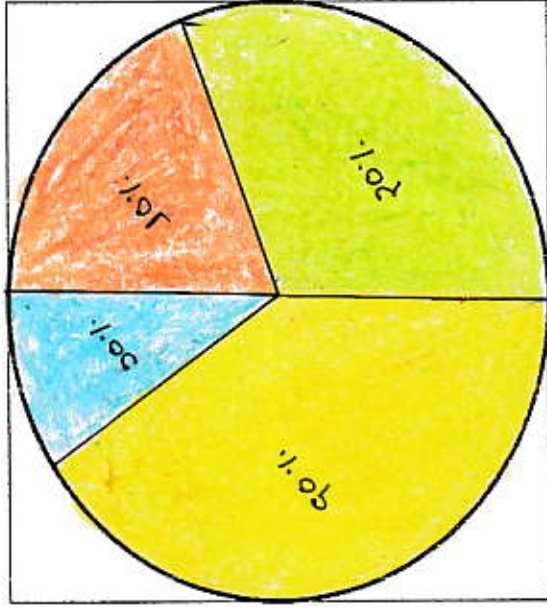

ဧရာဝတီတိုင်းဒေသကြီး၊ လေးမျက်နှာမြို့နယ်၊ ဝါးတောကွင်းကျေးရွာအုပ်စု

ဝါးတောကွင်းကျေးရွာ၏ ချမ်းသာကြွယ်ဝမှုအဆင့်ခွဲခြားဥပမာပြဇယား သုံးသပ်ချက်

ရက်စွဲ - ၁၃.၁.၂၀၁၆

ဧရာဝတီတိုင်းဒေသကြီး၊ လေးမျက်နှာမြို့နယ်၊ ဝါးတောကွင်းကျေးရွာအုပ်စု၊ ဝါးတောကွင်းကျေးရွာ တွင် လူမှုအလွှာကို ခွဲခြားပြုလုပ်ရာတွင် အလွှာ (၄)လွှာရှိကြောင်းကို တွေ့ရှိရပါသည်။ ၎င်းတို့မှာ

(၁) ချမ်းသာ

(၂) အလယ်အလတ်

(၃) ဆင်းရဲ

(၄) အလွန်ဆင်းရဲဟူ၍ တွေ့ရှိရပါသည်။

(၁) ချမ်းသာ ဟူ၍ သတ်မှတ်ထားသော အိမ်ထောင်စုများသည် ကျေးရွာတွင် အိမ်ထောင်စု (၄၅) စုသာရှိပြီး ရာခိုင်နှုန်းအားဖြင့် ကျေးရွာအိမ်ခြေ၏ ၁၀%ရှိသည်။ ၎င်းတို့သည် သွပ်မိုးအိမ်၊ လယ်၊ ကိုင်း၊ ယာမြေ၊ ဆန်စက်၊ ကုန်ကား၊ ဈေးဆိုင်ကုန်ရောင်းကုန်ဝယ် အလုပ်များကို လုပ်ကိုင် စားသောက်ကြသော သူများဖြစ်ကြပါသည်။ ထိုချမ်းသာသောအိမ်ထောင်စုများသည် လွန်ခဲ့သော ၅ နှစ်အတွင်းမှ ပြေလည်လာသည်မဟုတ်ပဲ မူလကတည်းက ပြေလည်သော ကျေးရွာတွင် ချမ်းသာ နေသော အိမ်ထောင်စုများဖြစ်ပါသည်။

(၂) အလယ်အလတ်အဆင့်ဟူ၍ သတ်မှတ်ထားသော အိမ်ထောင်စုများသည် သွပ်မိုးအိမ်၊ လယ်၊ ကိုင်း၊ ယာမြေများကို ပိုင်ဆိုင်ကြပြီး ကျေးရွာတွင် အိမ်ထောင်စု (၁၃၅) အိမ်ခန့်ရှိပါသည်။ ရာခိုင်နှုန်းအားဖြင့် ၃၀% ရှိသည်။ ထိုအလယ်အလတ်တွင်လည်း အသင့်အတင့်ပြေလည်သူများဖြစ်ကြပြီး ၅နှစ်အတွင်းတွင် ထိုအလွှာ တွင်ရှိသော သူများဖြစ်ပါသည်။

(၃) ဆင်းရဲသော အဆင့်တွင် အိမ်ထောင်စု (၉၀) စုရှိပြီး ရာခိုင်နှုန်းအားဖြင့် ၂၀% ရှိသည်။ ၎င်းတို့သည် ဓနိမိုးအိမ်နှင့် လယ်အနည်းငယ်သာ ပိုင်ဆိုင်ကြပါသည်။

(၄) အလွန်ဆင်းရဲသောအဆင့်တွင် အိမ်ထောင်စု (၁၈၀) စုရှိပြီး ၎င်းအိမ်ထောင်စုများသည် ပိုင်ဆိုင်မှု မှာ အခြားအလွှာများကဲ့သို့ မရှိပဲ တစ်နေ့ဝင်ငွေကို တစ်နေ့ရှာဖွေစားသောက်ရသော သူများဖြစ်ကြပါသည်။ ထိုအိမ်ထောင်စုများသည် ကျေးရွာအတွင်းတွင် ရှိသော အခြားအလွှာများမှ ပိုင်ဆိုင်သော ကျေးရွာ၏ အရင်းအမြစ်များတွင် မူတည်လုပ်ကိုင်ရသော လုပ်ငန်းများ၊ အခြားတော၊ တောင်ကိုမို၍ ရှာဖွေစားသောက်ရ သော လုပ်ငန်းများကို မှီခို၍ လုပ်ကိုင်အသက်မွေးဝမ်းကြောင်းပြုကြရပါသည်။

ရာဝတီတိုင်းဒေသကြီး၊ လေးမျက်နှာမြို့နယ်၊ ဝါးတောကွင်းကျေးရွာအုပ်စု၊ ဝါးတောကွင်းကျေးရွာ

အဖွဲ့ အစည်းချိတ်ဆက်ပြ မြေပုံ

ပိတ်ဆွေးနွေးသူများ - ကျား (၄)ဦး၊ မ (၄) ဦး၊

ရက်စွဲ - ၁၃.၁.၂၀၁၆

ကျေးရွာတွင်ရှိသော အဖွဲ့အစည်းများ

- (၁) ဖွဲ့ထောက် ကော်မတီ
- (၂) သာသနာရေး အဖွဲ့
- (၃) အုပ်ချုပ်ရေး အဖွဲ့
- (၄) လမ်းကော်မတီ အဖွဲ့
- (၅) စာသင်ကျောင်း အကျိုးတော်ဆောင် အဖွဲ့
- (၆) မီးသတ် အဖွဲ့
- (၇) လူမှုကူညီရေး အဖွဲ့
- (၈) ရပ်မိ ရပ်ဖ အဖွဲ့
- (၉) လူငယ် အဖွဲ့
- (၁၀) သစ်တော အဖွဲ့
- (၁၁) ပြည်သူ့စစ် အဖွဲ့
- (၁၂) သမဝါယမ အဖွဲ့
- (၁၃) PACT အဖွဲ့
- (၁၄) မီးလင်းရေး အဖွဲ့
- (၁၅) အမျိုးသမီး ရေးရာ အဖွဲ့
- (၁၆) စိုက်ပျိုးရေးသက် အဖွဲ့ တို့ဖြစ်ပါသည်။

အဖွဲ့ အစည်း ချိတ်ဆက် ပြမြေပုံ

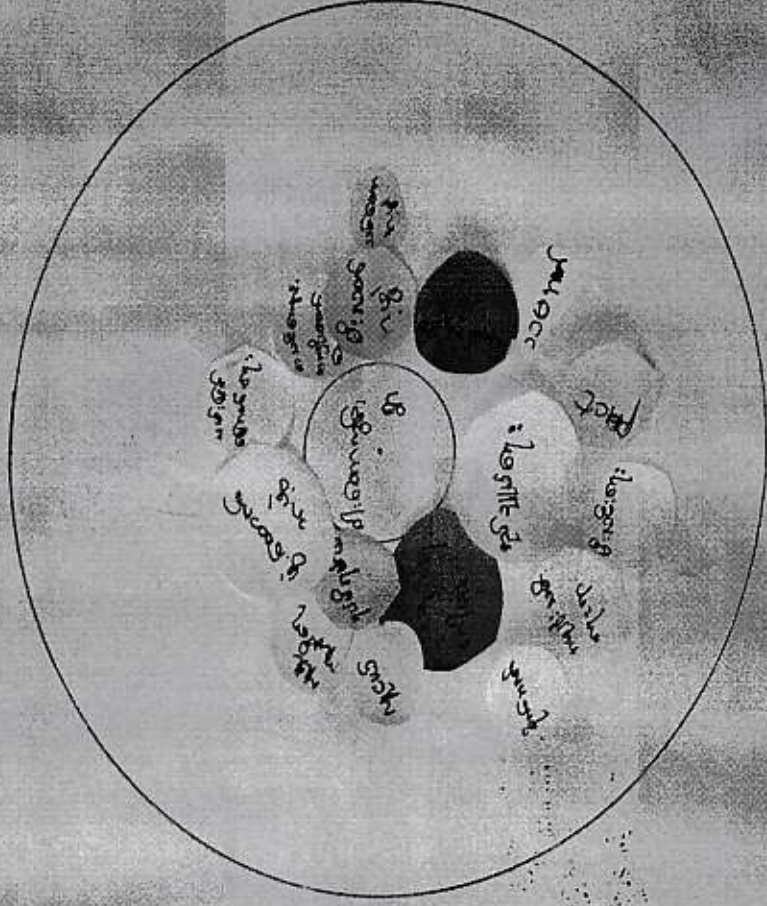

ဧရာဝတီတိုင်းဒေသကြီး၊ လေးမျက်နှာမြို့နယ်၊ ဝါးတောကွင်းကျေးရွာအုပ်စု

ဝါးတောကွင်းကျေးရွာ အဖွဲ့အစည်းချိတ်ဆက်ပြမြေပုံ သုံးသပ်ချက်

ဧရာဝတီတိုင်းဒေသကြီး၊ လေးမျက်နှာမြို့နယ်၊ ဝါးတောကွင်းကျေးရွာအုပ်စု၊ ဝါးတောကွင်းကျေးရွာ တွင် အဖွဲ့အစည်း (၁၆)ခုရှိပါသည်။ ၎င်းတို့မှာ

- (၁) ဖွင့်ထောက် ကော်မတီ အဖွဲ့
- (၂) ဘုန်းကြီးကျောင်း ဂေါပက အဖွဲ့
- (၃) အုပ်ချုပ်ရေးအဖွဲ့
- (၄) လမ်းကော်မတီအဖွဲ့
- (၅) စာသင်ကျောင်းကော်မတီ
- (၆) မီးသတ်အဖွဲ့
- (၇) လူမှုကူညီရေးအဖွဲ့
- (၈) ရပ်မိရပ်ဖ အဖွဲ့
- (၉) လူငယ်အဖွဲ့
- (၁၀) သစ်တောအဖွဲ့
- (၁၁) ပြည်သူ့စစ်အဖွဲ့
- (၁၂) သမဝါယမအဖွဲ့
- (၁၃) pact ငွေစုငွေချေးအဖွဲ့
- (၁၄) မီးလင်းရေး ကော်မတီ
- (၁၅) အမျိုးသမီးရေးရာအဖွဲ့
- (၁၆) စိုက်ပျိုးရေးဘဏ်အဖွဲ့ တို့ဖြစ်ကြပါသည်။

ဝါးတောကွင်းကျေးရွာသည် အိမ်ခြေ (၄၅၀) ခန့်ရှိသော ရွာကြီးဖြစ်ပါသည်။ ထို့ကြောင့် ကျေးရွာ၏ ရပ်ရေးရွာရေးကို လုပ်ဆောင်နေသော အဖွဲ့အစည်းများသည် (၁၆)ဖွဲ့ရှိပါသည်။ အဖွဲ့အစည်းအားလုံးသည် ကျေးရွာအတွက် များစွာအထောက်အကူပြုသော အဖွဲ့အစည်းများဖြစ်ပါသည်။

ဖွဲ့ထောက်ကော်မတီ၊ အုပ်ချုပ်ရေးအဖွဲ့၊ လမ်းကော်မတီအဖွဲ့၊ မီးသတ်အဖွဲ့၊ သစ်တောအဖွဲ့၊ ပြည်သူ့စစ်အဖွဲ့၊ သမဝါယမ အဖွဲ့၊ ကျေးရွာမီးလင်းရေးအဖွဲ့၊ အမျိုးသမီးရေးရာအဖွဲ့နှင့် စိုက်ပျိုးရေး ဘဏ်အဖွဲ့များသည် အစိုးရမှ အသိအမှတ်ပြုထားသော အဖွဲ့အစည်းများဖြစ်ပါသည်။ ကျန်သော ဘုန်းကြီးကျောင်းဂေါပက၊ စာသင်ကျောင်းကော်မတီ၊ လူမှုကူညီရေးအဖွဲ့၊ ရပ်မိရပ်ဖ အဖွဲ့၊ လူငယ်အဖွဲ့၊ ကျေးရွာလူငယ်အဖွဲ့ တို့သည် ကျေးရွာမှလိုအပ်ချက်ကြောင့် ဖွဲ့စည်းထားသော အဖွဲ့အစည်းများဖြစ်ပါသည်။ pact ငွေစုငွေချေးအဖွဲ့ သည် ကျေး

ရွာတွင် ဖွံ့ဖြိုးရေးလုပ်ငန်းများအတွက် အထောက်အကူမဖြစ်ပေမယ့် ငွေရေးကြေးရေးအခက်အခဲများကို တာ ဖက်တလမ်းက ကူညီပေးပါသည်။

အနှစ်ချုပ်သုံးသပ်သော် ဝါးတောကွင်းကျေးရွာသည် အဖွဲ့အစည်းများများရှိသော ကျေးရွာဖြစ်ပါ သည်။ ကျေးရွာကို လောလောဆယ် ကျေးရွာဖွံ့ဖြိုးရေးလုပ်ငန်းများတွင် အကျိုးမပြုသေးသော် အဖွဲ့အစည်း နှစ်ဖွဲ့လောက်ရှိပါသည်။ ကျန်သော အဖွဲ့အစည်းများသည် ကျေးရွာအတွက် လိုအပ်လျှင်လိုအပ်သလို ပါဝင် ဆောင်ရွက်နေသော အဖွဲ့အစည်းများဖြစ်ပါသည်။

ဝါးတောကွင်းအုပ်စု၊ ဝါးတောကွင်းကျေးရွာ အမျိုးသားများ၏တစ်နေ့တာအချိန်ဇယား

ရက်စွဲ။ ။ ၁၃.၁.၂၀၁၆

ပါဝင်ဆွေးနွေးသူများ - ကျား (၁၀)ဦး၊ မ (၇) ဦး။

အချိန်	လုပ်ဆောင်ချက်
နံနက် ၅:၃၀ နံနက် ၆:၀၀-၁၂:၀၀	အိပ်ရာထ၊ မျက်နှာသစ်၊ ဘုရားရှစ်ခိုးကြပါသည်။ နံနက်စာ စား၍ အလုပ်ခွင်ဖြစ်သော လယ်နှင့်ခြံမြေများထဲသို့ သွားရောက် လုပ်ကိုင်ကြရပါသည်။
နေ့လည် ၁၂:၀၀ ၁:၀၀- ၅:၀၀	နေ့လည်စာ စားကြပါသည်။ လုပ်ငန်းခွင်သို့ ပြန်ဝင်ကြပါသည်။
ညနေ ၅:၃၀ ၆:၀၀- ၇:၀၀	လုပ်ငန်းသိမ်းပြီး အိမ်ပြန်ကြရပါသည်။ မွေးမြူထားသော တိရစ္ဆာန်များအတွက် အစာနှင့် ရေများ ပြင်ဆင် ကျွေးရပါ သည်။
၇:၃၀- ၈:၀၀ ၈:၀၀ - ၉:၀၀ ၉:၃၀ - ၁၀:၀၀	ရေချိုး၍ ညစာ စားကြပါသည်။ TV ကြည့်ပါသည်။ ဘုရားရှစ်ခိုးအိပ်ယာဝင်ကြပါသည်။

အမျိုးသမီးများ၏တစ်နေ့တာအချိန်ဇယား

အချိန်	လုပ်ဆောင်ချက်
နံနက် ၄:၀၀ နံနက် ၄:၃၀ - ၆:၀၀	အိပ်ရာထ၊ မျက်နှာသစ်၊ ဘုရားရှစ်ခိုးကြပါသည်။ စားသောက်ရန်အတွက် ချက်ပြုတ်ကြရပါသည်။ ဘုရားဆွမ်းကပ်ပြီးနံနက်စာ စားကြပါသည်။
၆:၀၀ - ၁၁:၃၀ ၁၂:၀၀ - ၁:၀၀	အလုပ်ခွင်ဝင်ကြပါသည်။ အလုပ်နားပြီး၊ နေ့လည်စာ စားရန် ပြင်ဆင်ပေးကြပါသည်။ အလုပ်ခွင်ပြန်မ ဆင်းမှီ၊ မွေးမြူထားသော တိရစ္ဆာန်များကိုလည်း ကျွေးမွေးရပါသည်။
၁:၃၀ - ၅:၀၀ ၅:၀၀ - ၇:၃၀	လုပ်ငန်းခွင်ပြန်ဝင်ကြပါသည်။ အလုပ်သိမ်းပြီး၊ အိမ်အရောက်တွင် ချက်ပြုတ်ရန်အတွက် ရေခပ်ထင်းရှာရပါသည်။ ထို့နောက် ရေခိုးချိုး၊ အဝတ်လျှော်ရပါသည်။
၈:၀၀ - ၉:၃၀ ၁၀:၀၀	ထမင်းစားပြီး၊ အိမ်မှုကိစ္စများဆောင်ရွက်ရပါသည်။ ဘုရားရှစ်ခိုးအိပ်ယာဝင်ကြပါသည်။

အမျိုးသား၊အမျိုးသမီးတစ်နေ့တာ အချိန်ပြဇယား

ဝါးတောကွင်းအုပ်စု၊ ဝါးတောကွင်းကျေးရွာ

ရက်စွဲ။ ။ ၁၃.၁.၂၀၁၆

ဝါးတောကွင်းအုပ်စု၊ ဝါးတောကွင်းကျေးရွာတွင်နေထိုင်သော အမျိုးသမီးများသည် မနက် (၄)နာရီမှစတင်၍ ည (၇)နာရီထိ အိမ်မှုကိစ္စ၊ ဝင်ငွေရလုပ်ငန်းများကို လုပ်ဆောင်ကြရသည်။ မနက်(၄)နာရီမှ (၆)နာရီထိ တစ်မိသားစုလုံးစာသောက်ရေးအတွက် ချက်ပြုတ်ပေးရသည်။ ချက်ပြုတ်ပြီးသောအခါတွင်လည်း (၆)နာရီမှ (၁၁)နာရီထိ ဝင်ငွေရလုပ်ငန်းများဖြစ်သော လယ်လုပ်ငန်းများကိုသွားရောက်လုပ်ကိုင်ရသည်။ နေ့လည်ထမင်းစားပြန်လာသောအခါတွင်လည်း မိသားစုများစားသောက်ဘို့ရန်အတွက် ခူးခပ်ပြင်ဆင်ပေးရပြန်သည်။ ထမင်းစားသောက်ပြီးသော အခါတွင်လည်း တစ်အိမ်သားလုံး၏အပတ်အစားများကို လျှော်ဖွတ်ပေးရပြန်သည်။ နေ့လည်ပိုင်း အိမ်မှုကိစ္စများပြီးစီးသောအခါတွင်လည်း တဖန်လုပ်ငန်းခွင်ထဲသို့သွားရပြန်သည်။ ညနေအလုပ်ပြီး၍ အိမ်ပြန်ရောက်သောအခါတွင်လည်း ညနေ (၅) နာရီမှ (၆)နာရီထိ ရေခပ်ထင်းရှာ၊ ထမင်း ချက်ပြုတ်ရသည်။ ထိုလုပ်ငန်းနှင့် အိမ်မှုကိစ္စများပြီးမှသာ ထမင်းစား၊ အနားယူရတော့သည်။ အခါအားလျော်စွာ လူထုဗဟိုပြုစီမံကိန်းမှ ကျင်းပသော ကျေးရွာအစည်းအဝေးများတွင်လည်း တက်ရောက်ကြပါသည်။

ဝါးတောကွင်းအုပ်စု၊ ဝါးတောကွင်းကျေးရွာတွင်နေထိုင်သော အမျိုးသားများသည် မနက် ၅နာရီခွဲ မှစတင်၍ ညနေ ၅ နာရီထိ ဝင်ငွေရလုပ်ငန်းများကို လုပ်ကိုင်ကြရသည်။ မနက် ၅ နာရီခွဲမှ ၁၂ နာရီထိ လုပ်ငန်းခွင်ထဲတွင် လယ်ယာလုပ်ငန်းများကို လုပ်ဆောင်ကြသည်။ လယ်ယာလုပ်ငန်းမှ ပြန်လာပြီး နေ့လည်ဘက်တွက် ထမင်းစားပြီးအနားယူကြသည်။ တဖန် (၁) နာရီမှ (၅)နာရီထိ လုပ်ငန်း ခွင်ထဲသို့ပြန်လည်ဆင်းကြသည်။ ထိုအချိန်မှစ၍ ညနေ (၈) နာရီအထိ နွားရေးနွားစာလုပ်ပြီး ရေချိုး၊ ထမင်းစားကြသည်။ အမျိုးသားများသည်လည်း အမျိုးသမီးများကဲ့သို့ အခါအားလျော်စွာ လူထုဗဟိုပြုစီမံကိန်းမှ ကျင်းပသော ကျေးရွာအစည်းအဝေးများတွင်လည်း တက်ရောက်ကြပါသည်။

သုံးသပ်ချက်အနှစ်ချုပ်

ဤတစ်နေ့တာ ဇယားကိုလက်တွေ့အသုံးပြုခြင်းဖြင့် ကျေးရွာလူထုအကြား အမျိုးသား၊ အမျိုးသမီးများ၏အခန်းကဏ္ဍနှင့် နေ့စဉ်အလုပ်တာဝန်ဝတ္တရားများအပေါ်တန်ဖိုးထား အသိအမှတ် ပြုနိုင်ရန် ဖော်ထုတ်ပြသခြင်းဖြစ်ပါသည်။ အမျိုးသမီးများသည် အမျိုးသားများထက်အိပ်ရာမှ စော၍ ထရခြင်း၊ အိမ်မှုကိစ္စများကို အမျိုးသားများထက်ပို၍ ဆောင်ရွက်ရခြင်း၊ အမျိုးသားများနည်းတူ ဝင်ငွေရှာရခြင်း၊ ရပ်ရေးရွာရေးကိစ္စများတွင်လည်း ပါဝင်ဆောင်ရွက်ရခြင်းကို သိရှိရပါသည်။ သို့ဖြစ်ပါ၍ အမျိုးသမီးများ၏ ဆောင်ရွက်ရသောအလုပ်များပေါ်တွင် မိသားစုများမှတစ်ဆင့် ရပ်ရွာအတွင်းရှိ အမျိုးသားမှတစ်ဆင့် သိရှိ၍ တန်ဖိုးထားလေးစားရန် အကျိုးသက်ရောက်မှုရှိစေပါသည်။ အမျိုးသမီးများ

စီမံကိန်းတွင်ပါဝင်မှုကိုလည်း အားပေးရန်နှင့် တာဝန်ယူစေရန် ကူညီဆောင်ရွက်စေရေးအတွက် အမျိုးသား၊အမျိုးသမီးတစ်နေ့တာ အချိန်ပြုဇယား နှိုင်းယှဉ်တင်ပြခြင်းအားဖြင့် ဆောင်ရွက်နိုင်မည် ဖြစ်ပါသည်။

- ပံ့ပိုးကူညီသူ - ဦးအောင်ဝင်းသူ
- ပါဝင်ဆွေးနွေးသူ - ကျား(၁၀)၊ မ(၇)ဦး

ရောဝတီတိုင်းဒေသကြီး၊ လေးမျက်နှာမြို့နယ်၊ ဝါးတောကွင်းကျေးရွာအုပ်စု၊ ဝါးတောကွင်းကျေးရွာ
 အမျိုးသား၊ အမျိုးသမီး အခြေအနေပြဇယား

ရက်စွဲ - ၁၃.၁.၂၀၁၆

ပါဝင်ဆွေးနွေးသူများ - ကျား (၇) ဦး၊ မ (၅) ဦး၊

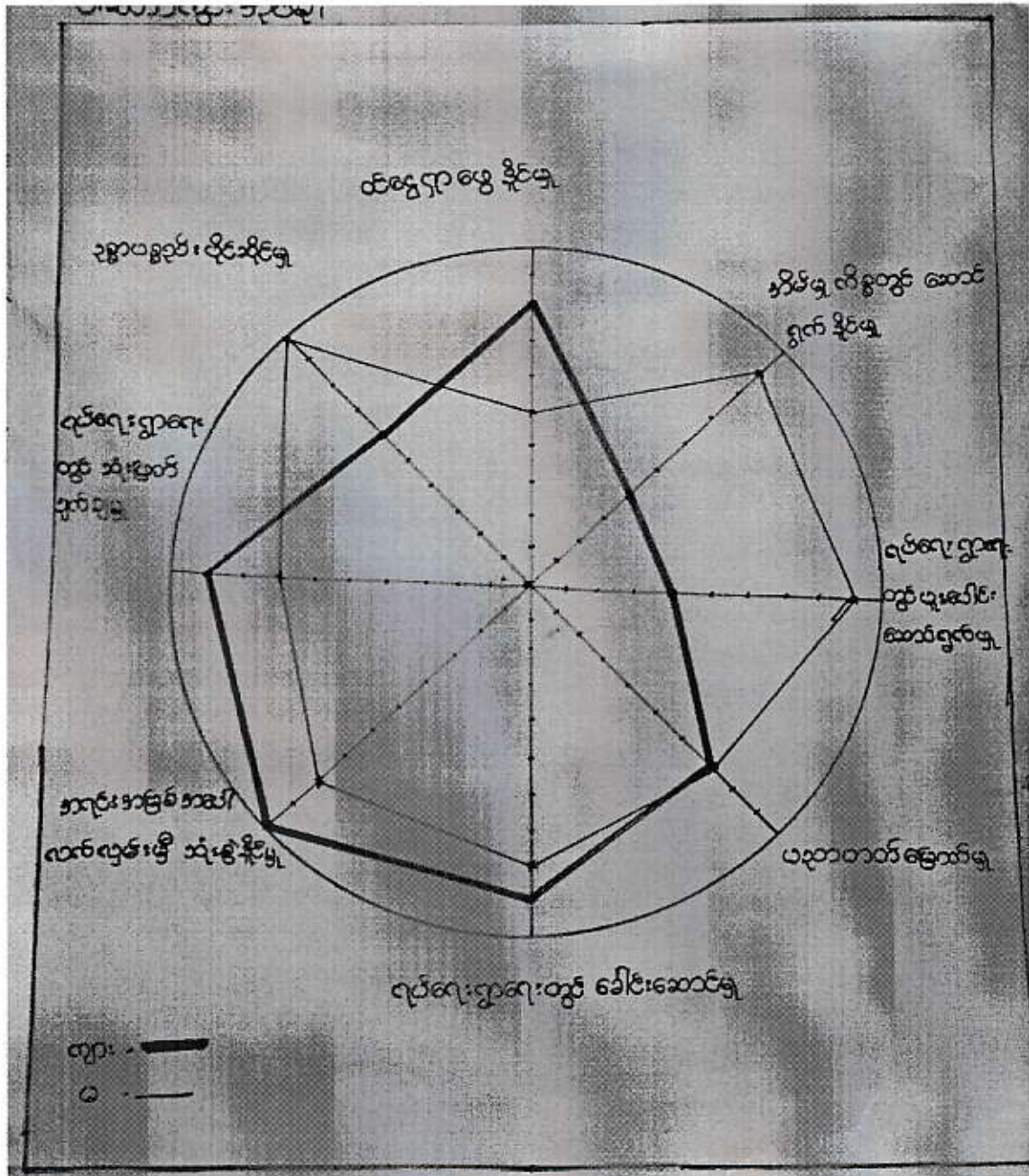

ဧရာဝတီတိုင်းဒေသကြီး၊ လေးမျက်နှာမြို့နယ်၊ ဝါးတောကွင်းကျေးရွာအုပ်စု

ဝါးတောကွင်းကျေးရွာ အမျိုးသား၊ အမျိုးသမီးအခြေအနေပြဇယား သုံးသပ်ချက်

လေးမျက်နှာမြို့နယ်၊ ဝါးတောကွင်းကျေးရွာအုပ်စု၊ ဝါးတောကွင်းကျေးရွာ၏ အဓိကအလုပ်အကိုင် များမှာ လယ်၊ ကိုင်း၊ တောင်ယာခုတ်၊ ကောက်စိုက်၊ ကောက်ရိတ်၊ ပဲစိုက်၊ ထရံယက်၊ ထန်းတက်၊ ဘောက် လုပ်ငန်းများဖြစ်ပါသည်။

ဝင်ငွေရရှိမှု အပိုင်းတွင် အရင်းအမြစ်အပေါ်တွင် လုပ်ကိုင်ပြီး ဝင်ငွေရှာဖွေရသောကြောင့် ကျေးရွာရှိ အဓိက အလုပ်အကိုင်များမှာ အမျိုးသား၊ အမျိုးသမီး များနှင့် များသာအားဖြင့် ကိုက်ညီသော လုပ်ငန်းများ ဖြစ်သည်။ သို့သော် အမျိုးသမီးများသည် အချို့ လုပ်ငန်းများတွင် မလုပ်ကိုင်နိုင်သောကြောင့် ဝင်ငွေရရှိမှု အပိုင်းတွင် နည်းပါးပါသည်။ ကျား၊ မ တန်းတူလုပ်အားခမရကြပါ။

အိမ်မှုကိစ္စလုပ်ငန်းများတွင် လုပ်ဆောင်နိုင်မှုတွင် အမျိုးသမီးများက ရာခိုင်နှုန်းပြည့်နီးပါး လုပ် ဆောင်နိုင်ကြပါသည်။ အမျိုးသမီးမအားသော နေရက်များတွင်မှ အမျိုးသားများက လုပ်ဆောင်ကြပါသည်။

ရပ်ရေးရွာရေးပူးပေါင်းဆောင်ရွက်မှုအပိုင်းတွင် အမျိုးသမီးများသည် ပူးပေါင်းပါဝင်ဆောင်ရွက်မှု သည် အမျိုးသားများထက်ပိုများပါသည်။ အမျိုးသမီးများက ၉၀% လောက်ရှိပြီး အမျိုးသားများက ၄၀% လောက်ရှိပါသည်။

ပညာတက်မြောက်မှု အပိုင်းတွင် အမျိုးသားနှင့် အမျိုးသမီးများသည် ကျေးရွာတွင် မူလတန်း ကျောင်း၊ အလယ်တန်းခွဲကျောင်းရှိနေသောကြောင့် ၈၀% တန်းတူ ပညာတက်မြောက်ကြပါသည်။

ရပ်ရေးရွာရေးတွင် ခေါင်းဆောင်မှု ခေါင်းစဉ်ကို ဆွေးနွေးကြရာကျေးရွာတွင် ရပ်ရေးရွာရေးလုပ်ငန်း၊ သာရေး၊ နာရေးလုပ်ငန်းများတွင် အမျိုးသားများသည် ၉၀% ၊ အမျိုးသမီးများသည် ၈၀% ရှိပါသည်။ အမျိုး သားများသည် အနည်းငယ်သာ သော အခြေအနေရှိပါသည်။

အရင်းအမြစ်အပေါ်လက်လှမ်းမီ သုံးစွဲနိုင်မှုတွင် အရင်းအမြစ်ပေါ်တွင် မှီခိုပြီး လုပ်ကိုင်ရသော လုပ် ငန်းများသည် အမျိုးသားများက ရာခိုင်နှုန်းပြည့် သုံးစွဲနိုင်ကြပြီး အမျိုးသမီးများက ၈၀% လုပ်ကိုင်ကြပါသည်။

ရပ်ရေးရွာရေးလုပ်ငန်းများတွင် ဆုံးဖြတ်ချက်ချသောအပိုင်းများတွင် အမျိုးသားများသည် အမျိုးသ မီးများထက် အနည်းငယ်ပိုများပါသည်။ အမျိုးသားများက ၉၀% နှင့် အမျိုးသမီးများက ၇၀% နီးပါးရှိပါသည်။

ပစ္စည်းဥစ္စာပိုင်ဆိုင်မှုအပိုင်းတွင် အမျိုးသမီးများက ပစ္စည်းဥစ္စာပိုင်ဆိုင်မှုပိုများပါသည်။ အမျိုးသမီး များက ရာခိုင်နှုန်းပြည့်ရှိပြီး၊ အမျိုးသားများက ၆၀% လောက်ရှိပါသည်။

အနစ်ချုပ်သုံးသပ်ရသော် ဝါးတောကွင်းကျေးရွာတွင်ရှိသော အမျိုးသမီးများသည် အိမ်မှုကိစ္စလုပ် ငန်းများတွင် ရာခိုင်နှုန်းပြည့်လုပ်ကိုင်နေရသောကြောင့် ဝင်ငွေရှာဖွေနိုင်မှု၊ ရပ်ရေးရွာရေးလုပ်ငန်းများတွင် ဆုံးဖြတ်ချက်ချနိုင်မှု၊ အရင်းအမြစ်အပေါ်လက်လှမ်းမီ သုံးစွဲနိုင်မှု၊ ရပ်ရေးရွာရေးခေါင်းဆောင်နိုင်မှုတို့တွင် အားနည်းခြင်းတို့ဖြစ်ပါသည်။

ဧရာဝတီတိုင်းဒေသကြီး၊ လေးမျက်နှာမြို့နယ်၊ ဝါးတောကွင်းကျေးရွာအုပ်စု၊ ဝါးတောကွင်းကျေးရွာ

စာသင်ကျောင်းကျဉ်းမြောင်းခြင်း ပြဿနာသစ်ပင်

ရက်စွဲ - ၁၃.၁.၂၀၁၆

ဝါဝင်ဆွေးနွေးသူများ - ကျား (၁၀) ဦး၊ မ (၇) ဦး

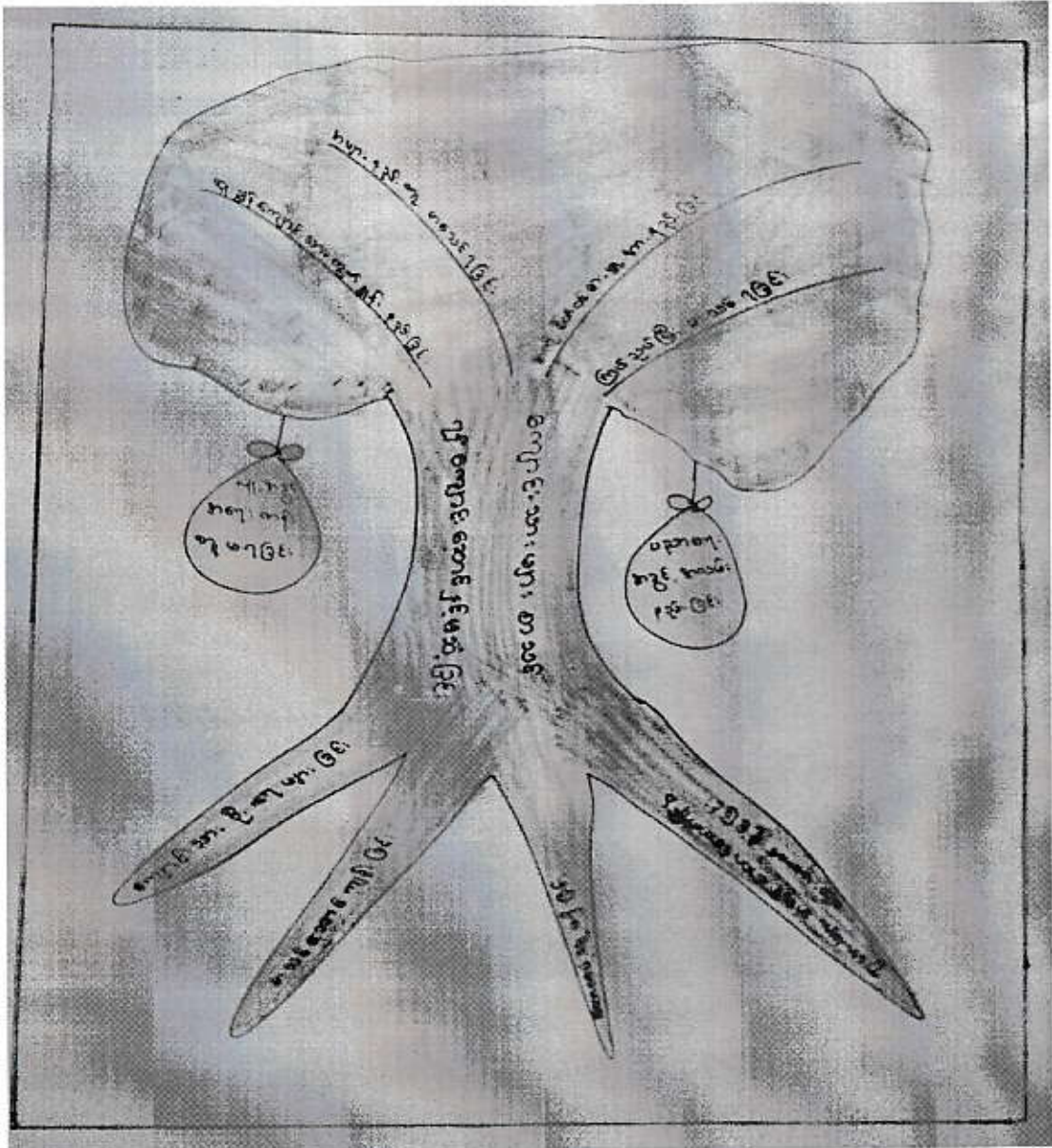

ဧရာဝတီတိုင်းဒေသကြီး၊ လေးမျက်နှာမြို့နယ်၊ ဝါးတောကွင်းကျေးရွာအုပ်စု၊

ဝါးတောကွင်းကျေးရွာ၏

စာသင်ကျောင်းကျဉ်းမြောင်းခြင်း ပြဿနာသစ်ပင် သုံးသပ်ချက်

ရက်စွဲ ၁၃.၁.၂၀၁၆

လေးမျက်နှာမြို့နယ်၊ ဝါးတောကွင်းကျေးရွာအုပ်စု၊ ဝါးတောကွင်းကျေးရွာ တွင် စာသင်ကျောင်း ကျဉ်းမြောင်းခြင်း ပြဿနာသစ်ပင် ကို ၁၃.၁.၂၀၁၆ ရက်နေ့တွင် ပြုလုပ်ခဲ့ပါသည်။ စာသင်ကျောင်း ကျဉ်းမြောင်းခြင်း၏ အဓိက ဖြစ်ပေါ်ရသော အကြောင်းအရင်းမှာ ကျောင်းသားကျောင်းသူ များပြား ခြင်း၊ စာသင်ကျောင်းဆောင်သစ်ဆောက်လုပ်ရန် အတွက် ထောက်ပံ့ငွေ မရရှိခြင်း၊ ကျေးရွာသူ ကျေးရွာသားများက ဆောက်လုပ်ရန် မတက်နိုင်ခြင်းတို့ကြောင့်ဖြစ်ပါသည်။

စာသင်ကျောင်းကျဉ်းမြောင်း သောကြောင့် စာသင်ကြားရသည်မှာ အတန်းများကို ပူး၍ သင်ကြားရပါသည်။ ထို့ကြောင့် ကျောင်းသားကျောင်းသူများသည် စာကို စိတ်ဝင်စားမှုနည်းပါး ပါ သည်။ အကျိုးဆက်မှာ ပညာတက်ပေါ်ထွက်မှု မရှိပါ။ ပညာရေး အပိုင်းတွင် အားနည်းလာပါသည်။

ရာဝတီတိုင်းဒေသကြီး၊ လေးမျက်နှာမြို့နယ်၊ ဝါးတောကွင်းကျေးရွာအုပ်စု၊ ဝါးတောကွင်းကျေးရွာ

ကျေးရွာ ဖွံ့ဖြိုးရေးအစီအစဉ်

နေ့စွဲ - ၁၃.၁.၂၀၁၆

ပိတ်ဆွေးဆွေးနွေးညှိမှုများ - ကျား (၅)၊ မ (၅)

စဉ်	ပြဿနာ	ဝါးတောကွင်း ကျေးရွာ၏ ဖွံ့ဖြိုးရေး အစီအစဉ်	အချိန်	ဆောင်ရွက်ပုံ
၁	လျှောက်ထားသော အစားအသွယ် အားလုံး ပြီးစီးခြင်း၊ အစားအသွယ် အားလုံး ပြီးစီးခြင်း၊ အစားအသွယ် အားလုံး ပြီးစီးခြင်း	လျှောက်ထားသော အစားအသွယ် အားလုံး ပြီးစီးခြင်း၊ အစားအသွယ် အားလုံး ပြီးစီးခြင်း၊ အစားအသွယ် အားလုံး ပြီးစီးခြင်း	၂၀၁၆	ကျေးရွာအုပ်စု အဖွဲ့ဝင်များ ပူးပေါင်း ဆောင်ရွက်မည်။
၂	ကျေးရွာ အတွင်း လမ်းမ အဖွင့် လမ်းမ အဖွင့် လမ်းမ အဖွင့်	ကျေးရွာ အတွင်း လမ်းမ အဖွင့် လမ်းမ အဖွင့် လမ်းမ အဖွင့်	၂၀၁၇	ကျေးရွာအုပ်စု အဖွဲ့ဝင်များ ပူးပေါင်း ဆောင်ရွက်မည်။
၃	ကျေးရွာ အတွင်း လမ်းမ အဖွင့် လမ်းမ အဖွင့် လမ်းမ အဖွင့်	ကျေးရွာ အတွင်း လမ်းမ အဖွင့် လမ်းမ အဖွင့် လမ်းမ အဖွင့်	၂၀၁၇	ကျေးရွာအုပ်စု အဖွဲ့ဝင်များ ပူးပေါင်း ဆောင်ရွက်မည်။
၄	ကျေးရွာ အတွင်း လမ်းမ အဖွင့် လမ်းမ အဖွင့် လမ်းမ အဖွင့်	ကျေးရွာ အတွင်း လမ်းမ အဖွင့် လမ်းမ အဖွင့် လမ်းမ အဖွင့်	၂၀၁၇	ကျေးရွာအုပ်စု အဖွဲ့ဝင်များ ပူးပေါင်း ဆောင်ရွက်မည်။
၅	ကျေးရွာ အတွင်း လမ်းမ အဖွင့် လမ်းမ အဖွင့် လမ်းမ အဖွင့်	ကျေးရွာ အတွင်း လမ်းမ အဖွင့် လမ်းမ အဖွင့် လမ်းမ အဖွင့်	၂၀၁၆	ကျေးရွာအုပ်စု အဖွဲ့ဝင်များ ပူးပေါင်း ဆောင်ရွက်မည်။
၆	ကျေးရွာ အတွင်း လမ်းမ အဖွင့် လမ်းမ အဖွင့် လမ်းမ အဖွင့်	ကျေးရွာ အတွင်း လမ်းမ အဖွင့် လမ်းမ အဖွင့် လမ်းမ အဖွင့်	၂၀၁၈	ကျေးရွာအုပ်စု အဖွဲ့ဝင်များ ပူးပေါင်း ဆောင်ရွက်မည်။

ရာဇဝင်တိုင်းဒေသကြီး၊ လေးမျက်နှာမြို့နယ်၊ ဝါးတောကွင်းကျေးရွာအုပ်စု၊ ဝါးတောကွင်းကျေးရွာ
 ကျေးရွာဖွံ့ဖြိုးရေး အစီအစဉ်

နေ့စွဲ - ၁၃.၁.၂၀၁၆

ပိတ်ဆွေးနွေးသူများ - ကျား (၅)၊ မ (၅)

စဉ်	ပြဿနာနှင့် အခက်အခဲ	ဝါးတောကွင်း ကျေးရွာ၏ ဖွံ့ဖြိုးရေး အစီအစဉ်	ရက်စွဲ	ဆောင်ရွက်ပုံ၊ အကျိုးရှိမှု
၁	ကျေးဇာတိများ ၁၂၅ ခုလောက်သာ အသုံးပြုနိုင်ခြင်း၊ ကျေးဇာတိများ ၅၀ ခန့်သာ အသုံးပြုနိုင်ခြင်း၊ ကျေးဇာတိများ ၅၀ ခန့်သာ အသုံးပြုနိုင်ခြင်း	ကျေးဇာတိများ ၁၂၅ ခုလောက်သာ အသုံးပြုနိုင်ခြင်း၊ ကျေးဇာတိများ ၅၀ ခန့်သာ အသုံးပြုနိုင်ခြင်း၊ ကျေးဇာတိများ ၅၀ ခန့်သာ အသုံးပြုနိုင်ခြင်း	၇.၃.၁၆	ကျေးဇာတိများ ၅၀ ခန့်သာ အသုံးပြုနိုင်ခြင်း၊ ကျေးဇာတိများ ၅၀ ခန့်သာ အသုံးပြုနိုင်ခြင်း
၂	ကျေးဇာတိများ ၅၀ ခန့်သာ အသုံးပြုနိုင်ခြင်း၊ ကျေးဇာတိများ ၅၀ ခန့်သာ အသုံးပြုနိုင်ခြင်း	ကျေးဇာတိများ ၅၀ ခန့်သာ အသုံးပြုနိုင်ခြင်း၊ ကျေးဇာတိများ ၅၀ ခန့်သာ အသုံးပြုနိုင်ခြင်း	၂၀၁၆	ကျေးဇာတိများ ၅၀ ခန့်သာ အသုံးပြုနိုင်ခြင်း၊ ကျေးဇာတိများ ၅၀ ခန့်သာ အသုံးပြုနိုင်ခြင်း
၃	ကျေးဇာတိများ ၅၀ ခန့်သာ အသုံးပြုနိုင်ခြင်း၊ ကျေးဇာတိများ ၅၀ ခန့်သာ အသုံးပြုနိုင်ခြင်း	ကျေးဇာတိများ ၅၀ ခန့်သာ အသုံးပြုနိုင်ခြင်း၊ ကျေးဇာတိများ ၅၀ ခန့်သာ အသုံးပြုနိုင်ခြင်း	၂၀၁၆	ကျေးဇာတိများ ၅၀ ခန့်သာ အသုံးပြုနိုင်ခြင်း၊ ကျေးဇာတိများ ၅၀ ခန့်သာ အသုံးပြုနိုင်ခြင်း

ဝါးတောကွင်းကျေးရွာအုပ်စု၏ကဏ္ဍအလိုက်ဦးစားပေး
လုပ်ငန်းစဉ်များ

စားဝတ်နေရေးနှင့် အသက်မွေးဝမ်းကြောင်းဆိုင်ရာ ကဏ္ဍများ		ကျေးရွာအမည်
ကဏ္ဍအလိုက်ဦးစားပေး လုပ်ငန်းများ	ဝါးတောကွင်းရွာ	ထောက်ကြံ့ကွင်းရွာ
အခြေခံလူမှု အဆောက်အဦး ကဏ္ဍ	စာသင်ကျောင်းဆောင်သစ်ဆောက်လုပ်ခြင်း	
အတိုင်းအတာ	၅၀'x၃၀'x၁၂'	
စီမံကိန်းလုပ်ငန်းခွဲကုန်ကျငွေ	၁၉.၅၅၃၀၆၉ သန်း	
အသက်မွေးဝမ်းကြောင်းဆိုင်ရာကဏ္ဍ	မြစ်မီးရောင်စီမံကိန်း (၂၀၁၉)	စက်မှုလက်မှုနည်းပညာသင်တန်း (၂၀၁၈)

ဝါးတောကွင်းကျေးရွာ ဖွံ့ဖြိုးရေးအစီစဉ် ရေးဆွဲနေခြင်း အစည်းအဝေးကျင်းပနေခြင်း

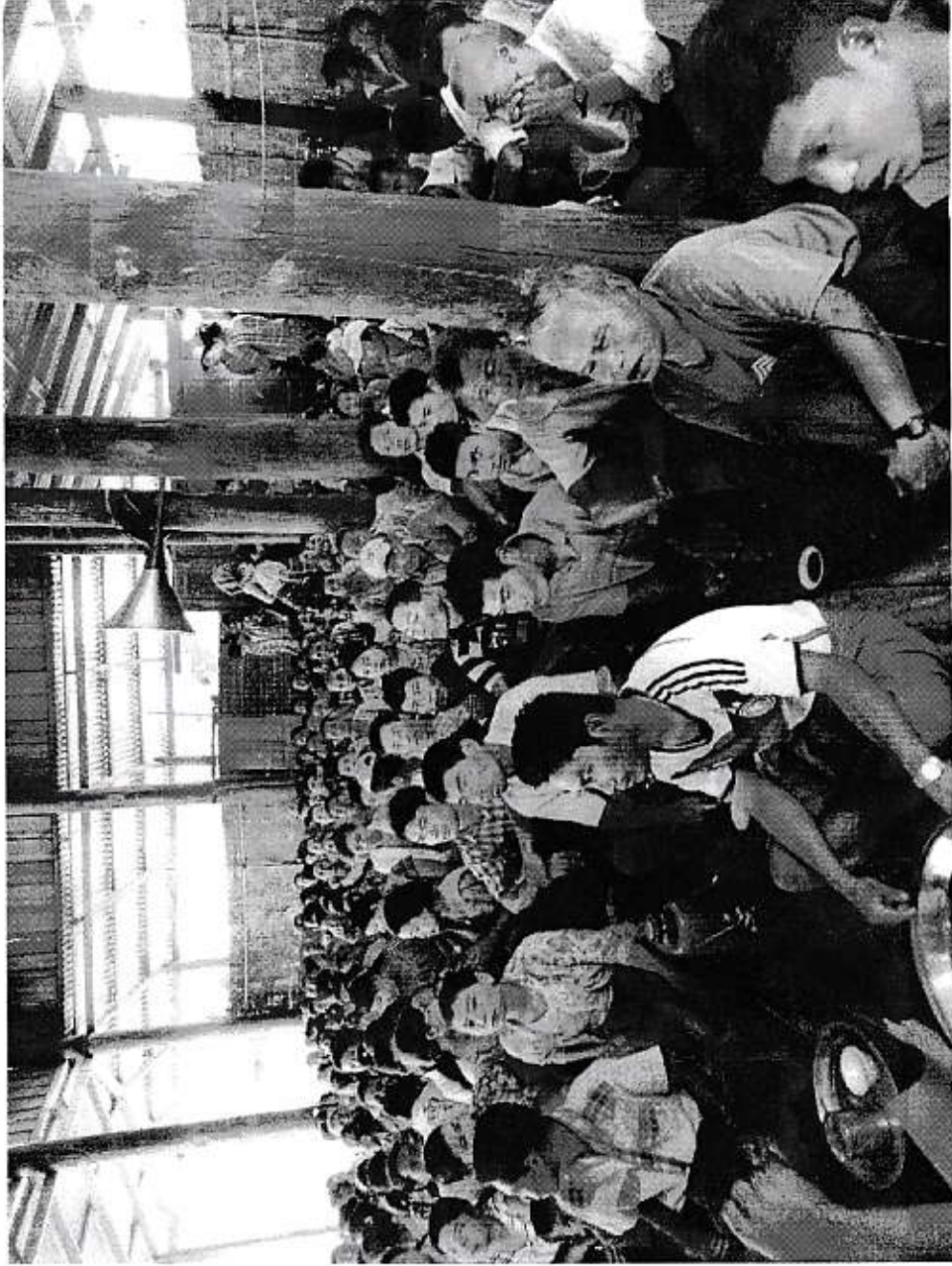

ဧရာဝတီတိုင်းဒေသကြီး၊ လေးမျက်နှာမြို့နယ်၊ ဝါးတောကွင်းအုပ်စု၊ ဝါးတောကွင်းကျေးရွာ
ကျေးရွာ ဖွံ့ဖြိုးရေးအစီအစဉ် ရေးဆွဲခြင်း စည်းဝေးပွဲကျင်းပနေသော မှတ်တမ်းဓာတ်ပုံများ

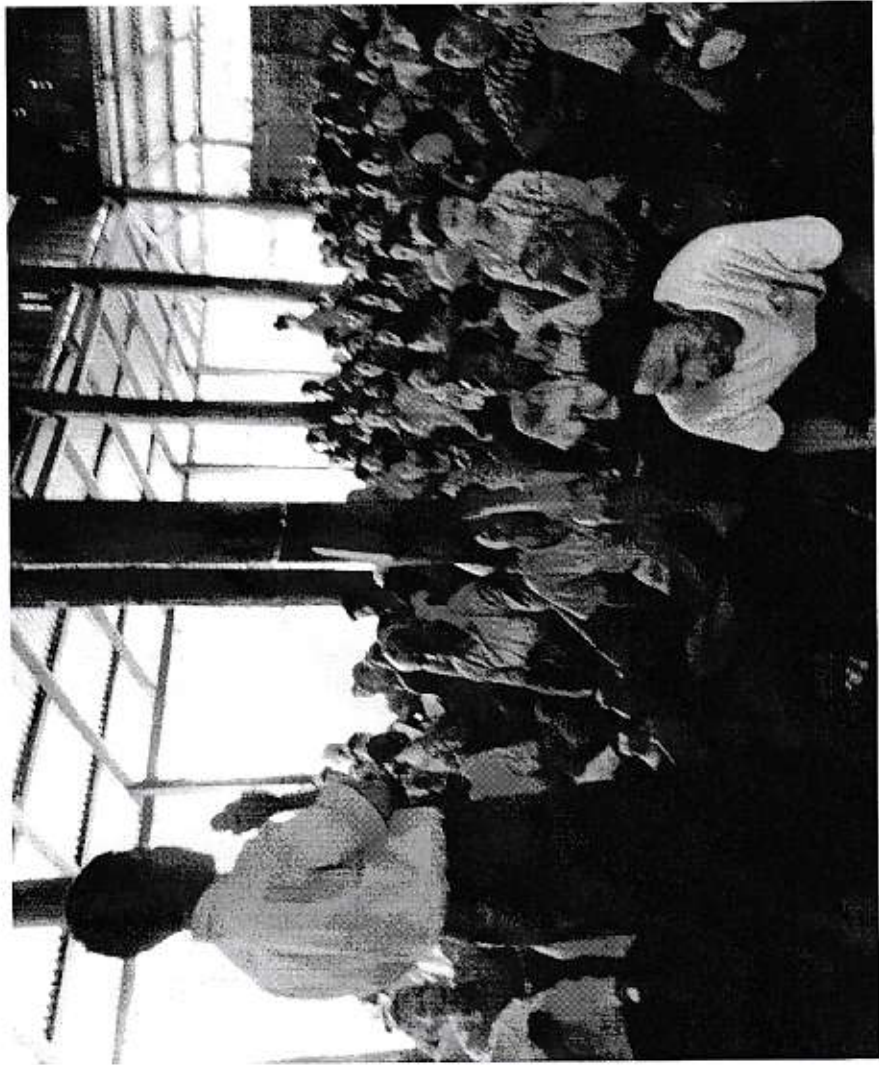





ကျေးရွာပိမံကိန်းအထောက်အကူပြုကော်မတီဝင်များစာရင်း

ရက်စွဲ: ၂၉.၁၂.၂၀၁၅

ကျေးရွာအုပ်စု - ဝါအကယ်တွင်
ကျေးရွာ - ဝါအကယ်တွင်

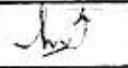
စဉ်	အမည်	ဘာသာ	ကျား/မ	ကော်မတီဝင်အဖြစ်	ရာထူး	လက်မှတ်
၁၀၁	ဦးကျော်စွာ	မ	မ	ကျေးရွာကော်မတီ ဥက္ကဋ္ဌ	ဥက္ကဋ္ဌ	
၁၀၂	ဒေါ်ခင်မာမာ	မ	မ	ကျေးရွာကော်မတီ ဥက္ကဋ္ဌ	ဥက္ကဋ္ဌ	
၁၀၃	ဦးကျော်စွာ	မ	မ	ဝယ်ယူရေးဆောင်ကော်မတီ	အဖွဲ့ခေါင်းဆောင်	
၁၀၄	ဒေါ်နွယ်နွယ်	မ	မ	ဝယ်ယူရေးဆောင်ကော်မတီ	အဖွဲ့ဝင်	
၁၀၅	ဒေါ်အေးအေး	မ	မ	ဝယ်ယူရေးဆောင်ကော်မတီ	အဖွဲ့ဝင်	
၁၀၆	ဒေါ်အေးအေး	မ	မ	စောင့်ကြည့်ကြီးကြပ်ရေးဆောင်ကော်မတီ	အဖွဲ့ခေါင်းဆောင်	
၁၀၇	ဒေါ်အေးအေး	မ	မ	စောင့်ကြည့်ကြီးကြပ်ရေးဆောင်ကော်မတီ	အဖွဲ့ဝင်	
၁၀၈	ဦးကျော်စွာ	မ	မ	စောင့်ကြည့်ကြီးကြပ်ရေးဆောင်ကော်မတီ	အဖွဲ့ဝင်	
၁၀၉	ဦးကျော်စွာ	မ	မ	ပြုပြင်ထိန်းသိမ်းရေးဆောင်ကော်မတီ	အဖွဲ့ခေါင်းဆောင်	
၁၁၀	ဒေါ်အေးအေး	မ	မ	ပြုပြင်ထိန်းသိမ်းရေးဆောင်ကော်မတီ	အဖွဲ့ဝင်	
၁၁၁	ဦးကျော်စွာ	မ	မ	ပြုပြင်ထိန်းသိမ်းရေးဆောင်ကော်မတီ	အဖွဲ့ဝင်	
၁၁၂	ဦးကျော်စွာ	မ	မ	အကြံပြုတိုင်းကြားရေးတာဝန်ခံ	တာဝန်ခံ	
၁၁၃	ဒေါ်အေးအေး	မ	မ	အကြံပြုတိုင်းကြားရေးတာဝန်ခံ	တာဝန်ခံ	
၁၁၄	ဦးကျော်စွာ	မ	မ	ကျေးရွာစေတနာ့ဝန်ထမ်း	အကူ	
၁၁၅	ဒေါ်အေးအေး	မ	မ	ကျေးရွာစေတနာ့ဝန်ထမ်း	အကူ	
၁၁၆	ဦးကျော်စွာ	မ	မ	ကျေးရွာစာရင်းကိုင်	ဝန်ထမ်း (ကျား/မ)	

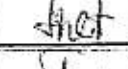
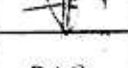
.....ဝါးတော့ကွင်း.....ကျေးရွာအုပ်စုစီမံကိန်းအထောက်အကူပြုကော်မတီဝင်များစာရင်း.....

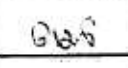
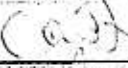
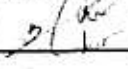
စဉ်	တာဝန်	ကော်မတီဝင်အမည်	ကျား/မ	မှတ်ပုံတင်အမှတ်	ကျေးရွာအမည်	လက်မှတ်
၁	VTPSC ဥက္ကဋ္ဌ	ဦးဂျေဂျေ သိန်း	က	၁၄/လမန(နိုင်)၀၇၅၇၂၁	ဝါးတော့ကွင်း	
၂		ဒေါ်ခင်မြနွဲ့ပင်	မ		ဝေတာက်ကြံ့ကွင်း	
၃	ဘဏ္ဍာရေးဆပ်ကော်မတီ ဥက္ကဋ္ဌ	ဒေါ်ဘက်မာဝင်း	မ	၁၄/လမန(နိုင်)၀၇၀၄၈၃	ဝါးတော့ကွင်း	
၄	ဘဏ္ဍာရေးဆပ်ကော်မတီ စာရင်းကိုင်	ဦး မြတ်မင်း	က	၁၄/လမန (နိုင်)၀၇၁၂၉၁	ဝေတာက်ကြံ့ကွင်း	
၅	ဘဏ္ဍာရေးဆပ်ကော်မတီ ငွေထိန်း	ဦးသူဂျ ရှောင်	က	၁၄/လမန(နိုင်)၀၇၀၂၁၂	ဝေတာက်ကြံ့ကွင်း	
၆	VTPSC အဖွဲ့ဝင်ဘက်ကိုယ်စားလှယ်					
၇	VTPSC အဖွဲ့ဝင်	ဒေါ်မော်မော်စန်	မ	၁၄/လမန(နိုင်)၀၀၅၁၉၄	ဝါးတော့ကွင်း	
၈						
၉						
၁၀						
၁၁						
၁၂						
၁၃						
၁၄						
၁၅						
၁၆	ကျေးရွာစာရင်းကိုင်	ကိုဝင်းစို	က	၁၄/လမန(နိုင်)၀၆၇၉၂၇	ဝေတာက်ကြံ့ကွင်း	
၁၇		ကိုဂျမ်းဝဋ္ဋန်း	က	၁၄/လမန(နိုင်)၀၇၅၆၉၇	ဝါးတော့ကွင်း	
၁၈						
၁၉						
၂၀						
၂၁						
၂၂						
၂၃						
၂၄						
၂၅						
၂၆						
၂၇						

ကျေးရွာအုပ်စုအကြံပြုတိုင်ကြားခြင်းရေးကော်မတီဝင်များစာရင်း

ကျေးရွာအုပ်စု - ငါးကောကျွင်း

ရက်စွဲ : ၂၃ . ၁ . ၂၀၁၆

စဉ်	အမည်	ဘာသာ	ကျား/မ	ကော်မတီဝင်အမည်	ရာထူး	လက်မှတ်
၁။	ဦးကြည်ဝင်း	မဟာ	က	အကြံပြုတိုင်ကြားရေးကော်မတီ	ဥက္ကဋ္ဌ	ကျေးရွာ
၂။	ဒေါ်အေးဝင်း	မဟာ	မ	အကြံပြုတိုင်ကြားရေးကော်မတီ	အတွင်းရေးမှူး	ဒေါ်အေး
၃။	ဒေါ်အုံးခင်	မဟာ	မ	အကြံပြုတိုင်ကြားရေးကော်မတီ	အဖွဲ့ဝင်	အုံး
၄။	ဒေါ်ခင်လွန်း	မဟာ	က	"	"	ခင်
၅။						
၆။						
၇။						
၈။						
၉။						
၁၀။						
၁၂။						
၁၃။						
၁၄။						
၁၅။						
၁၆။						



လူထုဗဟိုပြုစီမံကိန်း၊ စီမံကိန်းလက်ခွဲ
အပိုင်း-၃ ၂၀၂၀-၂၀၂၅

ပုံစံ-၁ ကျေးရွာအခြေခံအချက်အလက်များ (Form PC 1)

လမ်းညွှန်ချက်/ ကျေးရွာတစ်ရွာသို့ ပထမဆုံး မိတ်ဆက်ခရီးသွားရောက်သောအခါ လူထုစည်းရုံးရေးမှူးသည် ကျေးရွာခေါင်းဆောင်များအားကျေးရွာအချက်အလက်များကိုမေတ္တာရပ်ခံ၍တောင်းခံရသည်။ ဤအချက်အလက်များကိုစီမံကိန်းမိတ်ဆက်အစည်းဝေးမတိုင်မီတောင်းခံရမည်။ စီမံကိန်းမိတ်ဆက်အစည်းဝေးတွင် လူထုစည်းရုံးရေးမှူးသည် ဤအချက်အလက်များအားစစ်ဆေးပြီးမှန်ကန်အောင်ပြုလုပ်ရမည်။ ပြီးနောက်တွင် လူထုစည်းရုံးရေးမှူးမှ သတင်းအချက်အလက်ယူ၍ Tablets မှတစ်ဆင့်ဖြည့်သွင်းရမည်။

ကျေးရွာအုပ်ချုပ်ရေးမှူးအမည် ဦးမြင့်အောင်	ကျေးရွာအုပ်ချုပ်ရေးမှူး၏ဖုန်းနံပါတ်	လူထုစည်းရုံးရေးမှူး၏အမည် ဦးအောင်ဝင်းသူ
ပြည်နယ်၊ တိုင်းဒေသကြီး၊ ရော့ဂ်	မြို့နယ်-လေးမျက်နှာ၊ ကျေးရွာအုပ်စု-ဝါးတော	ကျေးရွာ ဝါးတောကျွန်း

က. လူဦးရေ

လူမျိုးစု	အိမ်ထောင်စုအရေအတွက်	ကိုးကွယ်သည့်ဘာသာ	အိမ်ထောင်စုအရေအတွက်
လူမျိုးစု (၁)---ဗမာ	၃၅၀	ဘာသာ(၁)---ဗုဒ္ဓ	၃၅၀
လူမျိုးစု (၂)-----		ဘာသာ(၂)-----	
လူမျိုးစုရော-----		ဘာသာရော-----	

	အမျိုးသား(အရေအတွက်)	အမျိုးသမီး(အရေအတွက်)
လူဦးရေ	၅၅၂	၅၇၂
အိမ်ထောင်ဦးစီး	၃၅၉	၆၀

(ခ) လက်လှမ်းမီအသုံးပြုနိုင်သည့်အဆောက်အဦများ

စာသင်ကျောင်း	အမှတ်ခြံပိ	ကျန်းမာရေး	အမှတ်ခြံပိ	ဘာသာရေးအဆောက်အဦ	အမှတ်ခြံပိ
အထက်တန်းကျောင်း	<input type="checkbox"/>	ဆေးရုံ	<input type="checkbox"/>	စေတီ	<input checked="" type="checkbox"/>
အလယ်တန်းကျောင်း	<input checked="" type="checkbox"/>	ကျန်းမာရေးဌာန	<input type="checkbox"/>	ဘုန်းကြီးကျောင်း	<input checked="" type="checkbox"/>
မူလတန်းကျောင်း	<input checked="" type="checkbox"/>	ကျန်းမာရေးဌာနခွဲ	<input type="checkbox"/>	ဟိန္ဒူဘုရားကျောင်း	<input type="checkbox"/>
မူကြိုကျောင်း	<input type="checkbox"/>	ဆေးပေးခန်း	<input checked="" type="checkbox"/>	ခရစ်ယာန်ကျောင်း	<input type="checkbox"/>
အခြား	<input type="checkbox"/>	အခြား	<input type="checkbox"/>	ဗလီ	<input type="checkbox"/>
အလယ်တန်းကျောင်း	<input checked="" type="checkbox"/>			အခြား	<input type="checkbox"/>
မှတ်ချက်		မှတ်ချက်		မှတ်ချက်	

(ဂ) ကျွမ်းကျင်သူများမှတ်တမ်း ၊ ကျေးရွာတွင်နေထိုင်သော သို့မဟုတ် တခြားရွာမှလာရောက်သောကျွမ်းကျင်သူများ

(၁) စာသင်ကျောင်း			(၂) ကျန်းမာရေး			(၃) လက်မှုပညာရှင်		
	ရွာတွင်နေထိုင်သူ	အခြားရွာမှလာသူ		ရွာတွင်နေထိုင်သူ	အခြားရွာမှလာသူ		ရွာတွင်နေထိုင်သူ	အခြားရွာမှလာသူ
မူလတန်းပြဆရာ၊ ဆရာမ	<input checked="" type="checkbox"/>	<input checked="" type="checkbox"/>	ဆရာဝန်	<input type="checkbox"/>	<input type="checkbox"/>	လက်သမား	<input checked="" type="checkbox"/>	<input type="checkbox"/>
အထက်တန်းပြဆရာ၊ ဆရာမ	<input type="checkbox"/>	<input type="checkbox"/>	လက်ထောက်ကျန်းမာရေးမှူး	<input type="checkbox"/>	<input type="checkbox"/>	ပန်းရံ	<input checked="" type="checkbox"/>	<input type="checkbox"/>



လူထုဗဟိုပြုစီမံကိန်းစီမံကိန်းလက်စွဲ
အပိုင်း-၃ ၂၉.၉.၂၀၁၅

အလက်တန်းပြဆရာ ဆရာမ	<input checked="" type="checkbox"/>	<input checked="" type="checkbox"/>	အမျိုးသမီးကျန်း မာရေးဆရာမ	<input type="checkbox"/>	<input type="checkbox"/>	လျှင်စစ်ဆိုင်ရာ	<input type="checkbox"/>	<input type="checkbox"/>
မှကြိုဆရာ၊ဆရာမ	<input type="checkbox"/>	<input type="checkbox"/>	အခံသားဖွား	<input checked="" type="checkbox"/>	<input type="checkbox"/>	ရေငိုက်သွယ်သူ	<input type="checkbox"/>	<input type="checkbox"/>
အခြား	<input type="checkbox"/>	<input type="checkbox"/>	ပြည်သူ့ကျန်းမာရေးလုပ်သား (၁)/(၂)	<input type="checkbox"/>	<input type="checkbox"/>	စက်ပြင်ဆရာ	<input type="checkbox"/>	<input type="checkbox"/>
မှတ်ချက်						မှတ်ချက်		

(ဃ) ကျေးရွာသို့ ရောက်ရှိနိုင်သည့်လမ်းအခြေအနေ /ကျေးရွာတစ်ရွာသည် ၎င်း၏ကျေးရွာအုပ်စုနှင့် ဆက်သွယ်ထားသော လမ်းအခြေအနေ(အောက်ပါတို့ကိုဝိုင်းပါ)

ကျောက်ကြမ်းလမ်း ကတ္တရာလမ်း ကွန်ကရစ်လမ်း မော်တော်ဆိုင်ကယ်လမ်း
ကျောက်ခင်းလမ်း မြေသားလမ်း လူသွားလမ်း အခြား _____

(င) ကျေးရွာဖွံ့ဖြိုးမှုစီမံချက်

- (၁) လူထုဗဟိုပြုစီမံကိန်းမစတင်မီ ဤကျေးရွာတွင်ကျေးရွာဖွံ့ဖြိုးမှု စီမံချက်ရှိခဲ့ပါသလား? ဝိုင်းပါ
ရှိပါသည်/မရှိပါ/မသိပါ
- (၂) ရှိခဲ့ပါလျှင် ဤစီမံချက်ကို မည်သည့် ခုနှစ်တွင်ပြင်ဆင်ခဲ့ပါသနည်း? နှစ် ~~၂၀၁၃~~ /မသိပါ
- (၃) ဤစီမံချက်ကို မြို့နယ်မှအတည်ပြုခဲ့ပါသလား? ပြုခဲ့ပါသည်/မပြုခဲ့ပါ /မသိပါ

(စ) ခရီးအကွာအဝေး

- (၁) ဤကျေးရွာ၏ဗဟိုမှ၎င်းကျေးရွာအုပ်စု၏ဗဟိုအထိခရီးခိုင်မည်မျှကွာဝေးသနည်း? မိုင် ~~၂.၄~~ /မသိပါ
- (၂) ဤကျေးရွာမှ ၎င်းကျေးရွာအုပ်စုဗဟိုအထိသွားလာရာတွင်ကြာမြင့်သည့်အချိန်
ခြောက်သွေ့ ရာသီတွင်ကြာချိန် ~~၁၅ မိနစ်~~ ----- ထော်လာဂျီ/မော်တော်ဆိုင်ကယ်/ခြေလျှင်/လား/မော်တော်ဘုတ်/
ခိုးရာသီတွင်ကြာချိန် ~~၁၅ မိနစ်~~ ----- ထော်လာဂျီ/မော်တော်ဆိုင်ကယ်/ခြေလျှင်/လား/မော်တော်ဘုတ်/
အခြား ----- စသည်တို့ဖြင့်သွားလျှင်ကြာမြင့်သည့်အချိန်
အခြား ----- စသည်တို့ဖြင့်သွားလျှင်ကြာမြင့်သည့်အချိန်

(ဆ) ပတ်ဝန်းကျင်ဆိုင်ရာသဘာဝဘေးအန္တရာယ် -

ဤကျေးရွာတွင်ကြေးခြင်းကဲ့သို့ သဘာဝဘေးအန္တရာယ်ကျရောက်ဖူးခြင်းရှိပါသလား။
 မရှိပါ ရှိပါသည် ရှိလျှင်ဖော်ပြပါ-----

(ဇ) ကျေးရွာတွင် ဖွဲ့ စည်းထားသော အဖွဲ့အစည်းများ

လူထုဗဟိုပြုစီမံကိန်းမတိုင်မီ ဤကျေးရွာတွင် ကျေးရွာဖွံ့ဖြိုးရေးအတွက် အစိုးရ(သို့)ရွာသားများကိုယ်တိုင်(သို့) စီမံကိန်းတစ်ခုခုမှ ဖွဲ့စည်းထားသည့် အဖွဲ့အစည်းများရှိပါသလား။

သီးခြားခြေခံကော်လေးကော်မတီ

ကျေးရွာခေါင်းဆောင်

အမည် - ဦးမြင့်အောင်

လက်မှတ်

နေ့စွဲ ၁၄.၁၉.၂၀၁၅

လူထုစည်းရုံးရေးမှူး

အမည် ဦးအောင်ဝင်းသု

လက်မှတ်

နေ့စွဲ ၁၄.၁၉.၂၀၁၅



လူထုဗဟိုပြုစီမံကိန်းစီမံကိန်းလက်ဖွဲ့

အပိုင်း-၃ ၂၉.၉.၂၀၁၅

ပုံစံ ၈-၂ - စီမံကိန်းဆက်သွယ်ရေး (PC 2)

လမ်းညွှန်ဖွဲ့ကော်မတီဝင်ရာလူထုစည်းရုံးရေးမှူး/လက်ထောက်နည်းဗဟိုမှူးများမှ	စီမံကိန်းဆက်သွယ်ရေးအစဉ်တစ်ဆင့်	ပြီးစီးဆုံးရှုံးမှုနှင့်	ကျေးရွာအုပ်စု
အတွက်ဤပုံစံကိုဖြည့်သွင်းရမည်။			
စည်းရုံးရေးမှူး/ဝန်ထမ်း အမည်	စက်ဝန်းအားအမှတ်ဖြစ်ပါ	<input type="checkbox"/> စက်ဝန်း(၁) <input type="checkbox"/> စက်ဝန်း(၂) <input type="checkbox"/> စက်ဝန်း(၃)	
နေ့စွဲ	<input type="checkbox"/> စက်ဝန်း (၄)		
ပြည်နယ်/တိုင်း	မြို့နယ်	ကျေးရွာအုပ်စု	စက်ဝန်းအမှတ်

စီမံကိန်းအစဉ်အဆင့်များ	နေ့စွဲ		အစည်းအဝေးတွင်တက်ရောက်သူအရေအတွက်			
	စတင်သည့်နေ့	ပြီးဆုံးသည့်နေ့	အမျိုးသားအရေအတွက်	အမျိုးသမီးအရေအတွက်	အိမ်ထောင်စုအရေအတွက်	လူမျိုးစု တက်ရောက်သူ ရေအတွက် လူမျိုးစုအမည်
၁. ကျေးရွာစီမံကိန်း မိတ်ဆက်အစည်းအဝေး	၂၉.၀၈.၂၀၁၅	၂၉.၀၈.၂၀၁၅	၂၀၈	၁၅၉	၃၆၇	မာ
၂. ကျေးရွာဖွံ့ဖြိုးရေး စီမံချက်ရေးဆွဲခြင်း အစည်းအဝေး	၂၉.၀၈.၂၀၁၅	၂၉.၀၈.၂၀၁၅	၁၀၂	၉၅	၂၀၇	မာ
၃. ကျေးရွာအုပ်စု လုပ်ငန်း ဆုံးဖြတ်ချက်ချသည့်အစည်းအဝေး	၂၉.၀၈.၂၀၁၅	၂၉.၀၈.၂၀၁၅	၈၄	၆၆	၁၅၀	မာ
၄. မြို့နယ်အစဉ်စီမံကိန်းရေးဆွဲရေးနှင့်အကောင်အထည်ဖော်ရေးကော်မတီ၏ စီမံကိန်း သုံးသပ်မှုအစည်းအဝေး	၂၉.၀၈.၂၀၁၅	၂၉.၀၈.၂၀၁၅	မလို	မလို	မလို	မလို
၅. မြို့နယ် စီမံကိန်းရေးဆွဲရေးနှင့်အကောင်အထည်ဖော်ရေးကော်မတီ၏ဆုံးဖြတ်မှုကို ရွာသို့ အသိပေးအကြောင်းကြားသည့်အစည်းအဝေး	၂၉.၀၈.၂၀၁၅	၂၉.၀၈.၂၀၁၅	၂၀	၆	၂၆	မာ
၆. စီမံကိန်းလုပ်ငန်းခွဲစီမံချက်ရေးဆွဲခြင်း အစည်းအဝေး	မလို	မလို	မလို	မလို	မလို	မလို
၆.၀၁ စီမံကိန်းလုပ်ငန်း အကောင်အထည်ဖော်ရေးအစီအစဉ် ရေးဆွဲခြင်း	၂၉.၀၈.၂၀၁၅	၂၉.၀၈.၂၀၁၅	၂၀	၆	၂၆	မာ
၆.၀၂ ဝယ်ယူရေးအစီအစဉ် ရေးဆွဲခြင်း	၂၉.၀၈.၂၀၁၅	၂၉.၀၈.၂၀၁၅	၂၀	၆	၂၆	မာ



လူထုဖော်ပြချက်စံနှုန်း၊ စီမံကိန်းလက်ခွဲ
အပိုင်း-၃ ၂၉.၉.၂၀၁၅

၆.၃၊ တက္ကသိုလ်ကျောင်းများ လျာထားအစီအစဉ် ရေးဆွဲခြင်း	၂၉.၉.၂၀၁၅	၂၀၁၅.၂၀၁၆	၂၃	၆၄	၁၀၅	၁၀၆၂	၇၀၅
၆.၄၊ ပြင်/ထိန်းအစီအစဉ် ရေးဆွဲခြင်း	၂၉.၉.၂၀၁၅	၂၀၁၅.၂၀၁၆	၂၃	၆၄	၁၀၅	၁၀၆၂	၇၀၅
၇. စီမံကိန်းလုပ်ငန်းခွဲ တိုးတက်မှု စောင့်ကြည့်လေ့လာစာတမ်းများ	မရှိ	မရှိ	မရှိ	မရှိ	မရှိ	မရှိ	မရှိ
၇.၁၊ အစည်းအဝေး၊ ယာယီအစည်းအဝေး							
၇.၂၊ အစည်းအဝေး၊ ခုတ်ယူအကြံပေး							
၇.၃၊ အစည်းအဝေး၊ တာဝန်ယူအကြံပေး							
၈. စီမံကိန်းလုပ်ငန်းခွဲ အပြီးသတ်စစ်ဆေးခြင်းအစည်းအဝေး							
၉. လူထုစစ်ဆေးပွဲအစည်းအဝေး							



လူထုတဟိုပြုစီမံကိန်း၊စီမံကိန်းလက်ခံ

အပိုင်း-၃ ၂၉.၉.၂၀၁၅

ပုံစံ ၈-၃ ကျေးရွာဖွံ့ဖြိုးရေး ဦးစားပေးအစီအစဉ် (Form PC 3)

လမ်းညွှန် ချက်/အဆင့်(၃)ကျေးရွာဖွံ့ဖြိုးရေးမှန်းချက်အစည်းအဝေးပြီးဆုံးသောအခါ ကျေးရွာစီမံကိန်း အထောက်အကူပြုကော်မတီသည် လူထုစည်းရုံးရေးမှူးအကူအညီဖြင့် ဤပုံစံကိုပြည့်စုံအောင် ဖြည့်သွင်းရမည်။ အားလုံးသောအခက်အခဲအတားအဆီးများ၊ ဖွံ့ဖြိုးမှုဦးစားပေးအစီအစဉ်များ၊လူထုတဟိုပြုစီမံကိန်း၏ ရန်ပုံငွေအရင်းအမြစ်နှင့် မသက်ဆိုင်သည့် လုပ်ငန်းများအားလုံးကိုဖော်ပြရမည်။

လူထုစည်းရုံးရေးမှူး/ဝန်ထမ်း အမည် - ဦးအောင်ဝင်းသူ

နေ့စွဲ - ၂၉.၁၂.၂၀၁၅ စက်ဝန်းအား အမှတ်ခြစ်ပါ (✓) □ စက်ဝန်း(၁) ၈/စက်ဝန်း(၂) □ စက်ဝန်း(၃) □ စက်ဝန်း(၄)

ပြည်နယ်/တိုင်း ဧရာဝတီ ငြိမ်နယ် လေးဇွန်မြို့နယ် ကျေးရွာအုပ်စု ငါးတောကွင်း၊အင်းငူ ကျေးရွာ ငါးတောကွင်း၊ရွာ

က. အခက်အခဲအတားအဆီးများအားဆွေးနွေးခြင်း - ယခုလက်ရှိအခြေအနေတွင်ဤကျေးရွာဖွံ့ဖြိုးတိုးတက်ရေးအတွက် အဓိကအခက်အခဲအတားအဆီးများသည် မည်သည်များဖြစ်ပါသနည်း(အမျိုးသား/သမီး အနည်းဆုံးအခက်အခဲ ၅ ဝက်ဖော်ပြပါ)

အမျိုးသား အဖွဲ့မှတင်ပြသောအခက်အခဲအတားအဆီးများ		အမျိုးသမီး အဖွဲ့မှတင်ပြသောအခက်အခဲအတားအဆီးများ	
၁	ကျောက်သား၊ကျောက်ခဲ၊သစ်၊ပျော့၊ မညာသင့် ဇြားသောနေရာ ချပ်တည်းခြင်း	၁	ကျောက်သား များ၊ ချပ်တည်း ခက်ခဲ ခြင်း
၂	လျှောက်မာကျောဆောင်ရွက်မှု နည်း ဖားရွာ ရရှိခြင်း	၂	ကျေးရွာ သို့သော်လည်းကောင်း၊ လမ်း များ၊ မလောင်း မျှော်ခြင်း
၃	မညာမဟုတ်သော နည်းပါးသော ဇြားခြင်း ဖွံ့ဖြိုးမှု အားနည်းခြင်း	၃	မမညာသော များ၊ နည်းပါးခြင်း
၄	ကျောက်သား၊ ကျောက်ခဲ များ၊ စာလည်ရရှိခြင်း၊ ကျေးရွာတွင် နားရင်း မီးမရရှိခြင်း	၄	ဝင်ငွေ ရရှိ မြင် နည်းပါးခြင်း
၅	ဝင်ငွေ နည်းပါး ခြင်း	၅	ကျေးရွာသို့ခရီးခက်ခဲသောလမ်းဖြင့် စား၊များ၊ မလောင်း မျှော်ခြင်း

ခ. မှော်မှန်းခြင်း- ဤကျေးရွာဖွံ့ဖြိုးတိုးတက်ရေးအတွက်နှောင်လာမည့် (၅)နှစ်အားရည်ရွယ်၍ဆောင်ရွက်ရန်အတွက် မည်သည့်အရာများသည်အဓိကမှော်မှန်းချက်ဖြစ်သနည်း။

အမျိုးသားအဖွဲ့မှတင်ပြသောမှော်မှန်းချက်များ		အမျိုးသမီးအဖွဲ့မှတင်ပြသောမှော်မှန်းချက်များ	
၁	ကျောက်၊ဆောင် ဝမ်း ဆောက်လုပ်ရန်	၁	ကျောက်၊ ဆောင် ဝမ်း ဆောက် လုပ်ရန်
၂	ဆေးပေး ခန်း ရရှိရေး	၂	ရွာလမ်း လို ကျန်တမ်း ခင်းရန်
၃	ကျေးရွာ တွင် စာလည်ရရှိရန် ရရှိရေး	၃	စာလည် စီစဉ် ဆောက် လုပ်ရန်
၄	သို့လာမီးပေး ရေး	၄	ရင်းနှီး ငွေ ရရှိ ရန်
၅	ကျေးရွာတွင် မတည်ရင်းနှီး ငွေ ရရှိ ရန်	၅	စား၊ ဝမ်း ဆောက် ခြင်း

လူထုဗဟိုပြုစီမံကိန်းစီမံကိန်းလက်စွဲ

အပိုင်း-၃ ၂၉.၉.၂၀၁၅

ဂ. ဤကျေးရွာ၏ လာမည့် (၃) နှစ်အတွက် ဦးစားပေး ဖွံ့ဖြိုးတိုးတက်မှု လုပ်ငန်း အစီအစဉ်များအားဖော်ပြပါ။
 (လူထုဗဟိုပြုစီမံကိန်း ရန်ပုံငွေအတွက် အဆိုပြုသော အစီအစဉ်များကိုဦးစားပေး အဆင့်အလိုက်ဖော်ပြပြီး ကျန် လူထုဗဟိုပြု စီမံကိန်း ရန်ပုံငွေအရင်းအမြစ်နှင့် မပတ်သက်သည့်အစီအစဉ်များလည်းဖော်ပြရန်ဖြစ်သည်)

စဉ်	ကျေးရွာအတွက်ဦးစားပေးဖွံ့ဖြိုးတိုးတက်မှု လုပ်ငန်းစဉ်များ	အဆိုပြုသူ (အမျိုးသားများ/ အမျိုးသမီးများ/ အမျိုးသား+အမျိုးသမီး)	လူထုဗဟိုပြုစီမံကိန်း အတွက်အဆိုပြုသည် (ဦးစားပေးအဆင့် အလိုက်ဖော်ပြပါ)	ခန့်မှန်း ကုန်ကျ စရိတ်	အကျိုးခံစား ခွင့်ရှိသူခန့်မှန်းခြေ အရေအတွက်
၁	စားခင်း နေကျောင်း ဆောက်လုပ်ခြင်း	အမျိုးသား + အမျိုးသမီး	ဦးစားပေး အဆင့် (၁)	၃၅၅၀၀၀	၁၂၅၄
၂	ရွာလမ်းလမ်း (ပွတ်ကုန်ခြင်း)	အမျိုးသမီး	ဦးစားပေး အဆင့် (၂)	-	၁၂၅၄
၃	ကျေးရွာ စာကြည့်တိုက်	အမျိုးသား + အမျိုးသမီး	ဦးစားပေး အဆင့် (၃)	-	၁၂၅၄
၄	ကံတော	အမျိုးသမီး	ဦးစားပေး အဆင့် (၄)	-	၁၂၅၄
၅	ရွေးချယ်ရေး	အမျိုးသား + အမျိုးသမီး	ဦးစားပေး အဆင့် (၅)	-	၁၂၅၄
၆	ခြေခင်းရောင် ဖိမ့်လိပ်	အမျိုးသား + အမျိုးသမီး	ဦးစားပေး အဆင့် (၆)	-	၁၂၅၄

ဥက္ကဋ္ဌ၊ ကျေးရွာစီမံကိန်းအထောက်အကူပြုကော်မတီမှအတည်ပြုသည်။

အမည် ဦးမြင့်စိန်၊ ခေါ်စကားစာရင်း လက်မှတ်  ၀၄.၉.၂၉.၂၀၁၅



လူထုဗဟိုပြုစီမံကိန်း၊စီမံကိန်း၊လက်ဖွဲ့

အပိုင်း-၃ ၂၉.၉.၂၀၁၅

ပုံစံPC-၄ကျေးရွာအုပ်စုစီမံကိန်းလုပ်ငန်းခွဲရွေးချယ်ခြင်းပုံစံ

လယ်ထွက်ချက်၊ ကျေးရွာအုပ်စုစီမံချက်ရေးဆွဲသည့်အစည်းအဝေးတွင် တွက်ပုံစံအားလူထုစည်းရုံးရေးမှူး / လက်ထောက်နည်းပညာမှူးတို့၏ အကူအညီဖြင့်ဖြည့်စုံစွာဖြည့်သွင်းရမည်၊ ဤပုံစံအားဖြည့်စုံစွာဖြည့်သွင်းပြီးပါကကျေးရွာအုပ်စုဖွံ့ဖြိုးတိုးတက်ရေးစီမံချက်တွင်နောက်ဆက်တွဲအဖြစ်တွဲထားရမည်။ CF ၄ အချက်အလက်များကို MIS သို့ ထည့်သွင်းရမည်၊

ကျေးရွာစည်းရုံးရေးမှူး/ဝန်ထမ်းအမည် ဦး ခောဇဝင် သူ

နေ့စွဲ ၂၉.၉.၂၀၁၆

ပြည်နယ်/တိုင်း ဧရာဝတီ ပြနယ် လေးမျက်နှာ

စက်ဝန်းအားအမှတ်ဖြစ်ပေးပါ (✓) စက်ဝန်း(၁) စက်ဝန်း(၂) စက်ဝန်း(၃) စက်ဝန်း(၄)

ကျေးရွာအုပ်စု ဝါ၊ တောကွင်း

ကျေးရွာအမည်	ဆောင်ရွက်မည့် လုပ်ငန်းများ	အတိုင်အတာ	ခန့်မှန်း တိုက်ရိုက်အကျိုး ခံစားခွင့်ရှိသူများ	အဆိုပြုတင်ပြသူ	ခန့်မှန်းကျန်ကျရိတ်		
					စီမံကိန်းမှ ထည့်သွင်းမှု	ကျေးရွာမှ ထည့်သွင်းမှု	အခြားထည့်သွင်းမှု (ဖော်ပြပါ) ထည့်သွင်းငွေ အမည်/အဖွဲ့
ဝါ၊ တောကွင်း	စာဝင်ကျေး၊ စောဇဝင်ဆောက် လှုပ်ခြင်း	၅၀'၀" x ၃၀'၀" ၂၂'၀"	၁၂၂၄	အမျိုးသား အမျိုးသမီး အမျိုးသားနှင့် အမျိုးသမီး	၁၉၂၀၀၀၀၀	၃၅၅၀၀၀၀	၁၉၅၅၀၀၀၀
				အမျိုးသား အမျိုးသမီး အမျိုးသားနှင့် အမျိုးသမီး			
				အမျိုးသား အမျိုးသမီး အမျိုးသားနှင့် အမျိုးသမီး			
				အမျိုးသား အမျိုးသမီး အမျိုးသားနှင့် အမျိုးသမီး			

				အချိုးသား အချိုးသမီး အချိုးသားနှင့် အချိုးသမီး				
				အချိုးသား အချိုးသမီး အချိုးသားနှင့် အချိုးသမီး				
				အချိုးသား အချိုးသမီး အချိုးသားနှင့် အချိုးသမီး				
				အချိုးသား အချိုးသမီး အချိုးသားနှင့် အချိုးသမီး				

ရာထူး ကျေးဇူးတင်ပုံစံ/ထောက်တော်အဖွဲ့ ၃၅၅၅ အမည် ဦးရဲခင် ဝန်ထမ်းအကြံပေး

လက်မှတ် [Signature] ရက်စွဲ ၂၂.၂.၂၀၁၆



လူထုဗဟိုပြုစီမံကိန်း၊ စီမံကိန်းလက်စွဲ
အပိုင်း-၃ ၂၉.၉.၂၀၁၅

ပုံစံ - ၀-၁၂ - အစည်းအဝေးတက်ရောက်သူများ (FORM PC 12)

လမ်းညွှန်၊ စီမံကိန်း အစည်းအဝေးအားလုံးတွင် အသုံးပြုရန်၊ လူထုစည်းရုံးရေးမှူးက ကျေးရွာသို့ တွင်းဆင်းစဉ် စစ်ဆေး၍ ပုံစံ ၂ စီမံကိန်းတက်ရောက်မှုအချိန်ဇယားပါ အစည်းအဝေးတက်ရောက် သူများစာရင်းကို ဖြည့်သွင်းရန်

စည်းရုံးရေးမှူးအမည် ဦးအောင်လင်းသူ

ရက်စွဲ၊ ၂၉.၀၂.၂၀၁၅ စီမံကိန်းတက်ရောက်မှုအမှတ်ဖြစ်ပါ(✓) □တက်ရောက်(၁)
✓တက်ရောက်(၂) □တက်ရောက်(၃) □တက်ရောက်(၄)

မြိုင်နယ်/ တိုင်းဒေသကြီး ဧရာဝတီ မြို့နယ် လေးမကျက်ကျေးရွာအုပ်စု ကျေးရွာ ဝါးတောကျွန်း၊ ဝါးတောကျွန်း

အစည်းအဝေးခေါင်းစဉ်၊ စီမံကိန်း ပါဝင်သူ၏ အမည်၊ အသားပွါ						
စဉ်	အမည်	ကျား (✓)	မ (✓)	အိမ်ထောင်စုကိုယ်စားလှယ်(✓)(၁)	လူမျိုး	လက်မှတ်
၁.	ဦးသောင်းချို	✓		✓	၇၆၈	စုံ
၂.	မ. မျိုးအောင်	✓		✓	၄	ဒေသ
၃.	ဒေါ်အိဝက		✓	✓	၂	၁၅
၄.	မ. ကိတ်မာဝေ		✓	✓	၁	၈၉
၅.	မ. ဒေါ်အိ		✓	✓	၈	ဒေသ
၆.	မ. မသော်		✓	✓	၁	ဒေသ
၇.	မ. ကိတ်မာဝေ		✓	✓	၄	၀၉၂
၈.	မ. စန်းစန်းစန်း		✓	✓	၁	၀၉၂
၉.	မ. ဒေါ်အိ		✓	✓	၁	၃၉
၁၀.	မ. စန်းစန်းစန်း		✓	✓	၁	၀၉
၁၁.	ဦးစိုးမိုး	✓		✓	၁	စုံ
၁၂.	မ. ဒေါ်အိ	✓		✓	၁	အိမ်
၁၃.	မ. စန်းစန်းစန်း	✓		✓	၁	အိမ်
၁၄.	မ. ဒေါ်အိ		✓	✓	၁	၁၉
၁၅.	မ. ဒေါ်အိ		✓	✓	၁	၁၉
၁၆.	မ. ဒေါ်အိ		✓	✓	၁	၁၉
၁၇.	မ. ဒေါ်အိ		✓	✓	၁	၁၉
၁၈.	မ. ဒေါ်အိ		✓	✓	၁	၁၉
၁၉.	မ. ဒေါ်အိ		✓	✓	၁	၁၉
၂၀.	မ. ဒေါ်အိ		✓	✓	၁	၁၉
၂၁.	မ. ဒေါ်အိ		✓	✓	၁	၁၉
၂၂.	မ. ဒေါ်အိ		✓	✓	၁	၁၉
၂၃.	မ. ဒေါ်အိ		✓	✓	၁	၁၉
၂၄.	မ. ဒေါ်အိ	✓		✓	၁	၁၉
၂၅.	မ. ဒေါ်အိ		✓	✓	၁	၁၉
၂၆.	မ. ဒေါ်အိ		✓	✓	၁	၁၉
၂၇.	မ. ဒေါ်အိ		✓	✓	၁	၁၉
၂၈.	မ. ဒေါ်အိ		✓	✓	၁	၁၉
၂၉.	မ. ဒေါ်အိ		✓	✓	၁	၁၉
၃၀.	မ. ဒေါ်အိ		✓	✓	၁	၁၉
၃၁.	မ. ဒေါ်အိ		✓	✓	၁	၁၉
၃၂.	မ. ဒေါ်အိ		✓	✓	၁	၁၉
၃၃.	မ. ဒေါ်အိ		✓	✓	၁	၁၉
၃၄.	မ. ဒေါ်အိ		✓	✓	၁	၁၉
၃၅.	မ. ဒေါ်အိ		✓	✓	၁	၁၉
၃၆.	မ. ဒေါ်အိ		✓	✓	၁	၁၉
၃၇.	မ. ဒေါ်အိ		✓	✓	၁	၁၉
၃၈.	မ. ဒေါ်အိ		✓	✓	၁	၁၉
၃၉.	မ. ဒေါ်အိ		✓	✓	၁	၁၉
၄၀.	မ. ဒေါ်အိ		✓	✓	၁	၁၉
၄၁.	မ. ဒေါ်အိ		✓	✓	၁	၁၉
၄၂.	မ. ဒေါ်အိ		✓	✓	၁	၁၉
၄၃.	မ. ဒေါ်အိ		✓	✓	၁	၁၉
၄၄.	မ. ဒေါ်အိ		✓	✓	၁	၁၉
၄၅.	မ. ဒေါ်အိ		✓	✓	၁	၁၉
၄၆.	မ. ဒေါ်အိ		✓	✓	၁	၁၉
၄၇.	မ. ဒေါ်အိ		✓	✓	၁	၁၉
၄၈.	မ. ဒေါ်အိ		✓	✓	၁	၁၉
၄၉.	မ. ဒေါ်အိ		✓	✓	၁	၁၉
၅၀.	မ. ဒေါ်အိ		✓	✓	၁	၁၉

(၁) အိမ်ထောင်စုစီးခြင်းဖြစ်ရန်မရှိပါ။ အမျိုးသား/အမျိုးသမီး အိမ်ထောင်စု တစ်ခုကို ကိုယ်စားပြုသူမည်သူမဆို အမှတ်ဖြစ်ပါ။



လူထုဗဟိုပြုစီမံကိန်း/စီမံကိန်းလက်ခွဲ

အပိုင်း-၃ - ၂၉.၉.၂၀၁၅

ပုံစံ - ၈-၁၂ - အစည်းအဝေးတက်ရောက်သူများ (FORM PC 12)

လမ်းညွှန်၊ စီမံကိန်း အစည်းအဝေးအားလုံးတွင် အသုံးပြုရန်၊ လူထုစည်းရုံးရေးမှူးက ကျေးဇူးတင် ကွင်းဆင်းစဉ် စစ်ဆေး၍ ပုံစံ ၂ စီမံကိန်းတက်ရောက်မှုအချိန်ဇယားပါ အစည်းအဝေးတက်ရောက် သူများစာရင်းကို ဖြည့်သွင်းရန်

စည်းရုံးရေးမှူးအမည် ဒေါ်အေးအေးဝင်း

ရက်စွဲ ၂၉.၀၅.၂၀၁၅ စီမံကိန်းတက်ရောက်မှုအမှတ်ဖြစ်ပါ (✓) တက်ရောက်မှု (၁) တက်ရောက်မှု (၂) တက်ရောက်မှု (၃) တက်ရောက်မှု (၄)

ပြည်နယ်/တိုင်းဒေသကြီး ဧရာဝတီ မြို့နယ် လေးမျက်နှာ ကျေးရွာအုပ်စု ဝါးဆာကွင်း ကျေးရွာ ဝါးဆာကွင်း

အစည်းအဝေးခေါင်းစဉ်: စီမံကိန်း စက်ဆက်ဆောင်ရေး						
စဉ်	အမည်	ကျား (✓)	မ (✓)	အိမ်ထောင်စုကိုယ်စားလှယ်(✓) ^(၁)	လူနံပါတ်	လက်မှတ်
၁.	ဒေါ်ဝင်းစိန်		✓	✓	၁၆၈	၁၉
၂.	ဒေါ်ခင်စိန်		✓	✓	၁	၁၃၀
၃.	ဒေါ်အေးအေး		✓	✓	၁	၁၃၀
၄.	ဒေါ်ခင်စိန်		✓	✓	၁	၁၆
၅.	ဒေါ်ခင်စိန်		✓	✓	၁	၁
၆.	ဒေါ်ခင်စိန်		✓	✓	၁	၁
၇.	ဒေါ်ခင်စိန်		✓	✓	၁	၁၆
၈.	ဒေါ်ခင်စိန်		✓	✓	၁	၁၆
၉.	ဒေါ်ခင်စိန်		✓	✓	၁	၁၆
၁၀.	ဒေါ်ခင်စိန်	✓		✓	၁	၁၆
၁၁.	ဒေါ်ခင်စိန်	✓		✓	၁	၁
၁၂.	ဒေါ်ခင်စိန်		✓	✓	၁	၁၆
၁၃.	ဒေါ်ခင်စိန်		✓	✓	၁	၁၆
၁၄.	ဒေါ်ခင်စိန်		✓	✓	၁	၁၆
၁၅.	ဒေါ်ခင်စိန်		✓	✓	၁	၁၆
၁၆.	ဒေါ်ခင်စိန်		✓	✓	၁	၁၆
၁၇.	ဒေါ်ခင်စိန်		✓	✓	၁	၁၆
၁၈.	ဒေါ်ခင်စိန်	✓		✓	၁	၁၆
၁၉.	ဒေါ်ခင်စိန်	✓		✓	၁	၁၆
၂၀.	ဒေါ်ခင်စိန်		✓	✓	၁	၁၆
၂၁.	ဒေါ်ခင်စိန်		✓	✓	၁	၁၆
၂၂.	ဒေါ်ခင်စိန်		✓	✓	၁	၁၆
၂၃.	ဒေါ်ခင်စိန်		✓	✓	၁	၁၆
၂၄.	ဒေါ်ခင်စိန်		✓	✓	၁	၁၆
၂၅.	ဒေါ်ခင်စိန်		✓	✓	၁	၁၆
၂၆.	ဒေါ်ခင်စိန်		✓	✓	၁	၁၆
၂၇.	ဒေါ်ခင်စိန်		✓	✓	၁	၁၆
၂၈.	ဒေါ်ခင်စိန်		✓	✓	၁	၁၆
၂၉.	ဒေါ်ခင်စိန်		✓	✓	၁	၁၆
၃၀.	ဒေါ်ခင်စိန်		✓	✓	၁	၁၆
၃၁.	ဒေါ်ခင်စိန်		✓	✓	၁	၁၆
၃၂.	ဒေါ်ခင်စိန်		✓	✓	၁	၁၆
၃၃.	ဒေါ်ခင်စိန်		✓	✓	၁	၁၆
၃၄.	ဒေါ်ခင်စိန်		✓	✓	၁	၁၆
၃၅.	ဒေါ်ခင်စိန်		✓	✓	၁	၁၆
၃၆.	ဒေါ်ခင်စိန်		✓	✓	၁	၁၆
၃၇.	ဒေါ်ခင်စိန်		✓	✓	၁	၁၆
၃၈.	ဒေါ်ခင်စိန်		✓	✓	၁	၁၆
၃၉.	ဒေါ်ခင်စိန်		✓	✓	၁	၁၆
၄၀.	ဒေါ်ခင်စိန်		✓	✓	၁	၁၆
၄၁.	ဒေါ်ခင်စိန်		✓	✓	၁	၁၆
၄၂.	ဒေါ်ခင်စိန်		✓	✓	၁	၁၆
၄၃.	ဒေါ်ခင်စိန်		✓	✓	၁	၁၆
၄၄.	ဒေါ်ခင်စိန်		✓	✓	၁	၁၆
၄၅.	ဒေါ်ခင်စိန်		✓	✓	၁	၁၆
၄၆.	ဒေါ်ခင်စိန်		✓	✓	၁	၁၆
၄၇.	ဒေါ်ခင်စိန်		✓	✓	၁	၁၆
၄၈.	ဒေါ်ခင်စိန်		✓	✓	၁	၁၆
၄၉.	ဒေါ်ခင်စိန်		✓	✓	၁	၁၆
၅၀.	ဒေါ်ခင်စိန်		✓	✓	၁	၁၆
၅၁.	ဒေါ်ခင်စိန်		✓	✓	၁	၁၆
၅၂.	ဒေါ်ခင်စိန်		✓	✓	၁	၁၆
၅၃.	ဒေါ်ခင်စိန်		✓	✓	၁	၁၆
၅၄.	ဒေါ်ခင်စိန်		✓	✓	၁	၁၆
၅၅.	ဒေါ်ခင်စိန်		✓	✓	၁	၁၆
၅၆.	ဒေါ်ခင်စိန်		✓	✓	၁	၁၆
၅၇.	ဒေါ်ခင်စိန်		✓	✓	၁	၁၆
၅၈.	ဒေါ်ခင်စိန်		✓	✓	၁	၁၆
၅၉.	ဒေါ်ခင်စိန်		✓	✓	၁	၁၆
၆၀.	ဒေါ်ခင်စိန်		✓	✓	၁	၁၆
၆၁.	ဒေါ်ခင်စိန်		✓	✓	၁	၁၆
၆၂.	ဒေါ်ခင်စိန်		✓	✓	၁	၁၆
၆၃.	ဒေါ်ခင်စိန်		✓	✓	၁	၁၆
၆၄.	ဒေါ်ခင်စိန်		✓	✓	၁	၁၆
၆၅.	ဒေါ်ခင်စိန်		✓	✓	၁	၁၆
၆၆.	ဒေါ်ခင်စိန်		✓	✓	၁	၁၆
၆၇.	ဒေါ်ခင်စိန်		✓	✓	၁	၁၆
၆၈.	ဒေါ်ခင်စိန်		✓	✓	၁	၁၆
၆၉.	ဒေါ်ခင်စိန်		✓	✓	၁	၁၆
၇၀.	ဒေါ်ခင်စိန်		✓	✓	၁	၁၆
၇၁.	ဒေါ်ခင်စိန်		✓	✓	၁	၁၆
၇၂.	ဒေါ်ခင်စိန်		✓	✓	၁	၁၆
၇၃.	ဒေါ်ခင်စိန်		✓	✓	၁	၁၆
၇၄.	ဒေါ်ခင်စိန်		✓	✓	၁	၁၆
၇၅.	ဒေါ်ခင်စိန်		✓	✓	၁	၁၆
၇၆.	ဒေါ်ခင်စိန်		✓	✓	၁	၁၆
၇၇.	ဒေါ်ခင်စိန်		✓	✓	၁	၁၆
၇၈.	ဒေါ်ခင်စိန်		✓	✓	၁	၁၆
၇၉.	ဒေါ်ခင်စိန်		✓	✓	၁	၁၆
၈၀.	ဒေါ်ခင်စိန်		✓	✓	၁	၁၆
၈၁.	ဒေါ်ခင်စိန်		✓	✓	၁	၁၆
၈၂.	ဒေါ်ခင်စိန်		✓	✓	၁	၁၆
၈၃.	ဒေါ်ခင်စိန်		✓	✓	၁	၁၆
၈၄.	ဒေါ်ခင်စိန်		✓	✓	၁	၁၆
၈၅.	ဒေါ်ခင်စိန်		✓	✓	၁	၁၆
၈၆.	ဒေါ်ခင်စိန်		✓	✓	၁	၁၆
၈၇.	ဒေါ်ခင်စိန်		✓	✓	၁	၁၆
၈၈.	ဒေါ်ခင်စိန်		✓	✓	၁	၁၆
၈၉.	ဒေါ်ခင်စိန်		✓	✓	၁	၁၆
၉၀.	ဒေါ်ခင်စိန်		✓	✓	၁	၁၆
၉၁.	ဒေါ်ခင်စိန်		✓	✓	၁	၁၆
၉၂.	ဒေါ်ခင်စိန်		✓	✓	၁	၁၆
၉၃.	ဒေါ်ခင်စိန်		✓	✓	၁	၁၆
၉၄.	ဒေါ်ခင်စိန်		✓	✓	၁	၁၆
၉၅.	ဒေါ်ခင်စိန်		✓	✓	၁	၁၆
၉၆.	ဒေါ်ခင်စိန်		✓	✓	၁	၁၆
၉၇.	ဒေါ်ခင်စိန်		✓	✓	၁	၁၆
၉၈.	ဒေါ်ခင်စိန်		✓	✓	၁	၁၆
၉၉.	ဒေါ်ခင်စိန်		✓	✓	၁	၁၆
၁၀၀.	ဒေါ်ခင်စိန်		✓	✓	၁	၁၆

(၁) အိမ်ထောင်စုကိုယ်စားလှယ်အဖြစ် ဝင်ရောက်ရန်မလိုပါ။ အမျိုးသား/အမျိုးသမီး အိမ်ထောင်စု တစ်ခုကို ကိုယ်စားပြုသူမည်သူမဆို အမှတ်ဖြစ်ပါ။



လူထုဗဟိုပြုစီမံကိန်းစီမံကိန်းလက်စွဲ

အပိုင်း-၃ ၂၉.၉.၂၀၁၅

ပုံစံ - ၈-၁၂ - အစည်းအဝေးတက်ရောက်သူများ (FORM PC 12)

လမ်းညွှန်၊ စီမံကိန်း အစည်းအဝေးအားလုံးတွင် အသုံးပြုရန်၊ လူထုစည်းရုံးရေးမှူးက ကျေးရွာသို့ ကွင်းဆင်းစဉ် စစ်ဆေး၍ ပုံစံ ၂ စီမံကိန်းစက်ဝန်းအချိန်ဇယားပါ အစည်းအဝေးတက်ရောက် သူများစာရင်းကို ဖြည့်သွင်းရန်

စည်းရုံးရေးမှူးအမည် ဦးစောဝင်းအောင်

ရက်စွဲ ၂၉.၈.၂၀၁၅ စီမံကိန်းစက်ဝန်းအမှတ်ဖြစ်ပါ (✓) စက်ဝန်း(၁)
 စက်ဝန်း(၂) စက်ဝန်း(၃) စက်ဝန်း(၄)

ပြည်နယ်/ တိုင်းဒေသကြီး မန္တလေးတိုင်းဒေသကြီး မြို့နယ် ပေးမောက်ဒဂမြို့နယ် ကျေးရွာအုပ်စု ဝါးစောကွင်းအုပ်စု ကျေးရွာ ဝါးစောကွင်းရွာ

အစည်းအဝေးခေါင်းစဉ် ကျေးရွာ အစည်းအဝေး ဝါးစောကွင်းရွာ ပေးမောက်ဒဂမြို့နယ်

စဉ်	အမည်	ကျား (✓)	မ (✓)	အိမ်ထောင်စုကိုယ်စားလှယ်(✓) ^(၁)	လူမျိုး	လက်မှတ်
၁	ဦးသန်းဇော်	✓		✓	မဟာ	၁၁/၈/၀၅
၂	မအေးအေး	✓		✓	မ	၀၅/၁၁/၀၅
၃	မအေးအေး	✓		✓	မ	
၄	မအေးအေး	✓		✓	မ	
၅	မအေးအေး	✓		✓	မ	
၆	မအေးအေး	✓		✓	မ	
၇	မအေးအေး	✓		✓	မ	
၈	မအေးအေး	✓		✓	မ	
၉	မအေးအေး	✓		✓	မ	
၁၀	မအေးအေး	✓		✓	မ	
၁၁	မအေးအေး	✓		✓	မ	
၁၂	မအေးအေး	✓		✓	မ	
၁၃	မအေးအေး	✓		✓	မ	
၁၄	မအေးအေး	✓		✓	မ	
၁၅	မအေးအေး	✓		✓	မ	
၁၆	မအေးအေး	✓		✓	မ	
၁၇	မအေးအေး	✓		✓	မ	
၁၈	မအေးအေး	✓		✓	မ	
၁၉	မအေးအေး	✓		✓	မ	
၂၀	မအေးအေး	✓		✓	မ	
၂၁	မအေးအေး	✓		✓	မ	
၂၂	မအေးအေး	✓		✓	မ	
၂၃	မအေးအေး	✓		✓	မ	
၂၄	မအေးအေး	✓		✓	မ	
၂၅	မအေးအေး	✓		✓	မ	
	စုစုပေါင်း					

(၁) အိမ်ထောင်ဦးစီးဖြစ်ရန်မလိုပါ။ အမျိုးသား/အမျိုးသမီး အိမ်ထောင်စု တစ်ခုကို ကိုယ်စားပြုသူသည်သူမဆို အမှတ်ဖြစ်ပါ။



လူထုတုံ့ပြန်စံကိန်းစီမံကိန်းလက်စွဲ

အပိုင်း-၃ ၂၉.၉.၂၀၁၅

ပုံစံ - စ-၁၂ - အစည်းအဝေးတက်ရောက်သူများ (FORM PC 12)

လမ်းညွှန်၊ စီမံကိန်း အစည်းအဝေးအားလုံးတွင် အသုံးပြုရန်၊ လူထုစည်းရုံးရေးများက ကျေးရွာသို့ ကွင်းဆင်းစဉ် စစ်ဆေး၍ ပုံစံ ၂ စီမံကိန်းစက်ဝန်းအချိန်ဇယားပါ အစည်းအဝေးတက်ရောက် သူများစာရင်းကို ခြည့်သွင်းရန်

စည်းရုံးရေးမှူးအမည် ဒ် ဒေါက်ဂေါင်းသူ

ရက်စွဲ ၂၉.၀၂.၂၀၁၅ စီမံကိန်းစက်ဝန်းအမှတ်ဖြစ်ပါ(✓) စက်ဝန်း(၁) စက်ဝန်း(၂) စက်ဝန်း(၃) စက်ဝန်း(၄)

ပြည်နယ်/ တိုင်းဒေသကြီး မြို့နယ် ကျေးရွာအုပ်စု ကျေးရွာ
အုတ်တိုင်းမြို့နယ် ဝါ-တောကွင်းကျယ်စု ဝါ-တောကွင်းရွာ

အစည်းအဝေးခေါင်းစဉ်။ ကျေးရွာ မိမိသက် တစ်ဝေ

စဉ်	အမည်	ကျား (✓)	မ (✓)	အိမ်ထောင်စုကိုယ်စားလှယ်(✓) ^(၁)	လူဖိုး	လက်မှတ်
၁	ဒေါ်ခင်မူ		✓	✓	မမာ	
၂	ဒေါ်ခင်ကွဲသိန်	✓		✓	မ	
၃	ဒေါ်ခင်မိမိ	✓		✓	မ	
၄	ဒေါ်ခင်မိမိ	✓		✓	မ	
၅	ဒေါ်ခင်မိမိ		✓	✓	မ	
၆	ဒေါ်ခင်မိမိ		✓	✓	မ	
၇	ဒေါ်ခင်မိမိ	✓		✓	မ	
၈	ဒေါ်ခင်မိမိ		✓	✓	မ	
၉	ဒေါ်ခင်မိမိ		✓	✓	မ	
၁၀	ဒေါ်ခင်မိမိ	✓		✓	မ	
၁၁	ဒေါ်ခင်မိမိ	✓		✓	မ	
၁၂	ဒေါ်ခင်မိမိ	✓		✓	မ	
၁၃	ဒေါ်ခင်မိမိ		✓	✓	မ	
၁၄	ဒေါ်ခင်မိမိ		✓	✓	မ	
၁၅	ဒေါ်ခင်မိမိ		✓	✓	မ	
၁၆	ဒေါ်ခင်မိမိ		✓	✓	မ	
၁၇	ဒေါ်ခင်မိမိ	✓		✓	မ	
၁၈	ဒေါ်ခင်မိမိ	✓		✓	မ	
၁၉	ဒေါ်ခင်မိမိ	✓		✓	မ	
၂၀	ဒေါ်ခင်မိမိ	✓		✓	မ	
၂၁	ဒေါ်ခင်မိမိ	✓		✓	မ	
၂၂	ဒေါ်ခင်မိမိ	✓		✓	မ	
၂၃	ဒေါ်ခင်မိမိ	✓		✓	မ	
၂၄	ဒေါ်ခင်မိမိ	✓		✓	မ	
၂၅	ဒေါ်ခင်မိမိ	✓		✓	မ	
၂၆	ဒေါ်ခင်မိမိ	✓		✓	မ	
၂၇	ဒေါ်ခင်မိမိ	✓		✓	မ	
၂၈	ဒေါ်ခင်မိမိ	✓		✓	မ	
၂၉	ဒေါ်ခင်မိမိ	✓		✓	မ	
၃၀	ဒေါ်ခင်မိမိ	✓		✓	မ	
၃၁	ဒေါ်ခင်မိမိ	✓		✓	မ	
၃၂	ဒေါ်ခင်မိမိ	✓		✓	မ	
၃၃	ဒေါ်ခင်မိမိ	✓		✓	မ	
၃၄	ဒေါ်ခင်မိမိ	✓		✓	မ	
၃၅	ဒေါ်ခင်မိမိ	✓		✓	မ	
၃၆	ဒေါ်ခင်မိမိ	✓		✓	မ	
၃၇	ဒေါ်ခင်မိမိ	✓		✓	မ	
၃၈	ဒေါ်ခင်မိမိ	✓		✓	မ	
၃၉	ဒေါ်ခင်မိမိ	✓		✓	မ	
၄၀	ဒေါ်ခင်မိမိ	✓		✓	မ	
၄၁	ဒေါ်ခင်မိမိ	✓		✓	မ	
၄၂	ဒေါ်ခင်မိမိ	✓		✓	မ	
၄၃	ဒေါ်ခင်မိမိ	✓		✓	မ	
၄၄	ဒေါ်ခင်မိမိ	✓		✓	မ	
၄၅	ဒေါ်ခင်မိမိ	✓		✓	မ	
၄၆	ဒေါ်ခင်မိမိ	✓		✓	မ	
၄၇	ဒေါ်ခင်မိမိ	✓		✓	မ	
၄၈	ဒေါ်ခင်မိမိ	✓		✓	မ	
၄၉	ဒေါ်ခင်မိမိ	✓		✓	မ	
၅၀	ဒေါ်ခင်မိမိ	✓		✓	မ	

(၁) အိမ်ထောင်ဦးစီးဖြစ်ရန်မလိုပါ။ အမျိုးသား/အမျိုးသမီး အိမ်ထောင်စု တစ်စုကို ကိုယ်စားပြုသူမည်သူမဆို အမှတ်ဖြစ်ပါ။



လူထုတော်ပြုစီမံကိန်းစီမံကိန်းလက်စွဲ

အပိုင်း-၃ ၂၉.၉.၂၀၁၅

ပုံစံ - ၈-၁၂ - အစည်းအဝေးတက်ရောက်သူများ (FORM PC 12)

လမ်းညွှန်၊ စီမံကိန်း အစည်းအဝေးအားလုံးတွင် အသုံးပြုရန်၊ လူထုစည်းရုံးရေးမှူးက ကျေးဇူးတင် ကွင်းဆင်းစဉ် စစ်ဆေး၍
 ပုံစံ ၂ စီမံကိန်းတက်ဝန်းအချိန်ဇယားပါ အစည်းအဝေးတက်ရောက် သူများစာရင်းကို ဖြည့်သွင်းရန်

စည်းရုံးရေးမှူးအမည် ဦးကျော်စောလင်းသူ

ရက်စွဲ ၂၉-၀၈-၂၀၁၅. စီမံကိန်းတက်ဝန်းအမှတ်ဖြစ်ပါ(✓) တက်ဝန်း(၁)
 တက်ဝန်း(၂) တက်ဝန်း(၃) တက်ဝန်း(၄)

ပြည်နယ်/ တိုင်းဒေသကြီး မြို့နယ် ကျေးရွာအုပ်စု ကျေးရွာ
 မကွေးတိုင်းဒေသကြီး၊ မကွေးမြို့နယ်၊ မီးတောင်ကျွန်းအုပ်စု၊ မီးတောင်ကျွန်းရွာ

အစည်းအဝေးခေါင်းစဉ်: စီမံကိန်း ပြင်ဆင်ရေး

စဉ်	အမည်	ကျား (✓)	မ (✓)	အိမ်ထောင်စုကိုယ်စားလှယ်(✓)(၁)	လူမျိုး	လက်မှတ်
၁	ဝင်းကျော်စော		✓	✓	ဗမာ	
၂	မိုးမိုးခင်		✓	✓	ဗ	
၃	ကျော်စော		✓	✓	ဗ	
၄	အောင်ကျော်စော		✓	✓	ဗ	
၅	အောင်ကျော်စော		✓	✓	ဗ	
၆	ကျော်စော		✓	✓	ဗ	
၇	ကျော်စော		✓	✓	ဗ	
၈	ကျော်စော	✓	✓	✓	ဗ	
၉	ကျော်စော	✓	✓	✓	ဗ	
၁၀	ကျော်စော	✓	✓	✓	ဗ	
၁၁	ကျော်စော		✓	✓	ဗ	
၁၂	ကျော်စော		✓	✓	ဗ	
၁၃	ကျော်စော		✓	✓	ဗ	
၁၄	ကျော်စော		✓	✓	ဗ	
၁၅	ကျော်စော		✓	✓	ဗ	
၁၆	ကျော်စော		✓	✓	ဗ	
၁၇	ကျော်စော	✓	✓	✓	ဗ	
၁၈	ကျော်စော	✓	✓	✓	ဗ	
၁၉	ကျော်စော	✓	✓	✓	ဗ	
၂၀	ကျော်စော		✓	✓	ဗ	
၂၁	ကျော်စော		✓	✓	ဗ	
၂၂	ကျော်စော		✓	✓	ဗ	
၂၃	ကျော်စော	✓	✓	✓	ဗ	
၂၄	ကျော်စော	✓	✓	✓	ဗ	
၂၅	ကျော်စော	✓	✓	✓	ဗ	
၂၆	ကျော်စော		✓	✓	ဗ	
၂၇	ကျော်စော		✓	✓	ဗ	
၂၈	ကျော်စော		✓	✓	ဗ	
၂၉	ကျော်စော		✓	✓	ဗ	
၃၀	ကျော်စော		✓	✓	ဗ	
၃၁	ကျော်စော		✓	✓	ဗ	
၃၂	ကျော်စော		✓	✓	ဗ	
၃၃	ကျော်စော		✓	✓	ဗ	
၃၄	ကျော်စော		✓	✓	ဗ	
၃၅	ကျော်စော		✓	✓	ဗ	
၃၆	ကျော်စော		✓	✓	ဗ	
၃၇	ကျော်စော		✓	✓	ဗ	
၃၈	ကျော်စော		✓	✓	ဗ	
၃၉	ကျော်စော		✓	✓	ဗ	
၄၀	ကျော်စော		✓	✓	ဗ	
၄၁	ကျော်စော		✓	✓	ဗ	
၄၂	ကျော်စော		✓	✓	ဗ	
၄၃	ကျော်စော		✓	✓	ဗ	
၄၄	ကျော်စော		✓	✓	ဗ	
၄၅	ကျော်စော		✓	✓	ဗ	
၄၆	ကျော်စော		✓	✓	ဗ	
၄၇	ကျော်စော		✓	✓	ဗ	
၄၈	ကျော်စော		✓	✓	ဗ	
၄၉	ကျော်စော		✓	✓	ဗ	
၅၀	ကျော်စော		✓	✓	ဗ	
၅၁	ကျော်စော		✓	✓	ဗ	
၅၂	ကျော်စော		✓	✓	ဗ	
၅၃	ကျော်စော		✓	✓	ဗ	
၅၄	ကျော်စော		✓	✓	ဗ	
၅၅	ကျော်စော		✓	✓	ဗ	
၅၆	ကျော်စော		✓	✓	ဗ	
၅၇	ကျော်စော		✓	✓	ဗ	
၅၈	ကျော်စော		✓	✓	ဗ	
၅၉	ကျော်စော		✓	✓	ဗ	
၆၀	ကျော်စော		✓	✓	ဗ	
၆၁	ကျော်စော		✓	✓	ဗ	
၆၂	ကျော်စော		✓	✓	ဗ	
၆၃	ကျော်စော		✓	✓	ဗ	
၆၄	ကျော်စော		✓	✓	ဗ	
၆၅	ကျော်စော		✓	✓	ဗ	
၆၆	ကျော်စော		✓	✓	ဗ	
၆၇	ကျော်စော		✓	✓	ဗ	
၆၈	ကျော်စော		✓	✓	ဗ	
၆၉	ကျော်စော		✓	✓	ဗ	
၇၀	ကျော်စော		✓	✓	ဗ	
၇၁	ကျော်စော		✓	✓	ဗ	
၇၂	ကျော်စော		✓	✓	ဗ	
၇၃	ကျော်စော		✓	✓	ဗ	
၇၄	ကျော်စော		✓	✓	ဗ	
၇၅	ကျော်စော		✓	✓	ဗ	
၇၆	ကျော်စော		✓	✓	ဗ	
၇၇	ကျော်စော		✓	✓	ဗ	
၇၈	ကျော်စော		✓	✓	ဗ	
၇၉	ကျော်စော		✓	✓	ဗ	
၈၀	ကျော်စော		✓	✓	ဗ	
၈၁	ကျော်စော		✓	✓	ဗ	
၈၂	ကျော်စော		✓	✓	ဗ	
၈၃	ကျော်စော		✓	✓	ဗ	
၈၄	ကျော်စော		✓	✓	ဗ	
၈၅	ကျော်စော		✓	✓	ဗ	
၈၆	ကျော်စော		✓	✓	ဗ	
၈၇	ကျော်စော		✓	✓	ဗ	
၈၈	ကျော်စော		✓	✓	ဗ	
၈၉	ကျော်စော		✓	✓	ဗ	
၉၀	ကျော်စော		✓	✓	ဗ	
၉၁	ကျော်စော		✓	✓	ဗ	
၉၂	ကျော်စော		✓	✓	ဗ	
၉၃	ကျော်စော		✓	✓	ဗ	
၉၄	ကျော်စော		✓	✓	ဗ	
၉၅	ကျော်စော		✓	✓	ဗ	
၉၆	ကျော်စော		✓	✓	ဗ	
၉၇	ကျော်စော		✓	✓	ဗ	
၉၈	ကျော်စော		✓	✓	ဗ	
၉၉	ကျော်စော		✓	✓	ဗ	
၁၀၀	ကျော်စော		✓	✓	ဗ	

(၁) အိမ်ထောင်စုစီးပွားဖြစ်ရန်မလိုပါ။ အမျိုးသား/အမျိုးသမီး အိမ်ထောင်စု တစ်ခုကို ကိုယ်စားပြုသူအမည်သူမဆို အမှတ်ဖြစ်ပါ။



လူထုတက်ပြုစီမံကိန်း၊စီမံကိန်းလက်စွဲ
အပိုင်း-၃ ၂၉.၉.၂၀၁၅

ပုံစံ - ၀-၁၂ - အစည်းအဝေးတက်ရောက်သူများ (FORM PC 12)

လမ်းညွှန်၊ စီမံကိန်း အစည်းအဝေးအားလုံးတွင် အသုံးပြုရန်၊ လူထုစည်းရုံးရေးများက ကျေးရွာသို့ ကွင်းဆင်းစဉ် စစ်ဆေး၍
ပုံစံ ၂ စီမံကိန်းတက်ဝန်းအချိန်ဇယားပါ အစည်းအဝေးတက်ရောက် သူများစာရင်းကို ဖြည့်သွင်းရန်

စည်းရုံးရေးမှူးအမည် ဦးအောင်ထွန်းသူ

ရက်စွဲ ၂၉-၁၂-၂၀၁၅ စီမံကိန်းတက်ဝန်းအမှတ်ဖြစ်ပါ(✓) တက်ဝန်း(၁)
 တက်ဝန်း(၂) တက်ဝန်း(၃) တက်ဝန်း(၄)

ပြည်နယ်/ တိုင်းဒေသကြီး ဧရာဝတီ	မြို့နယ် လေးမျက်နှာ	ကျေးရွာအုပ်စု ဝါးစောကျွန်း	ကျေးရွာ ဝါးစောကျွန်း
----------------------------------	------------------------	-------------------------------	-------------------------

အစည်းအဝေးခေါင်းစဉ်၊ စီမံကိန်း ဖြန့်ချိအသိပေးအချက်အလက်အစည်းအဝေးပွဲ

စဉ်	အမည်	ကျား (✓)	မ (✓)	အိမ်ထောင်စုကိုယ်စား လှယ်(✓) ^(၁)	လူဖိုး	လက်မှတ်
၀၁	ဦးအောင်ဗွဲ့	✓		✓	၀၆၈	မ
၀၂	ဦးကျော်စွာ	✓		✓	မ	မ
၀၃	ဦးအောင်ကျော်	✓		✓	မ	မ
၀၄	ဦးအောင်ကျော်	✓		✓	မ	မ
၀၅	ဦးအောင်ကျော်	✓		✓	မ	မ
၀၆	ဦးအောင်ကျော်	✓		✓	မ	မ
၀၇	ဦးအောင်ကျော်		✓	✓	မ	မ
၀၈	ဦးအောင်ကျော်	✓	၁	✓	မ	မ
၀၉	ဦးအောင်ကျော်	✓		✓	မ	မ
၁၀	ဦးအောင်ကျော်		✓	✓	မ	မ
၁၁	ဦးအောင်ကျော်	✓		✓	မ	မ
၁၂	ဦးအောင်ကျော်		✓	✓	မ	မ
၁၃	ဦးအောင်ကျော်	✓		✓	မ	မ
၁၄	ဦးအောင်ကျော်	✓		✓	မ	မ
၁၅	ဦးအောင်ကျော်		✓	✓	မ	မ
၁၆	ဦးအောင်ကျော်	✓		✓	မ	မ
၁၇	ဦးအောင်ကျော်	✓		✓	မ	မ
၁၈	ဦးအောင်ကျော်	✓		✓	မ	မ
၁၉	ဦးအောင်ကျော်	✓		✓	မ	မ
၂၀	ဦးအောင်ကျော်	✓		✓	မ	မ
၂၁	ဦးအောင်ကျော်	✓		✓	မ	မ
၂၂	ဦးအောင်ကျော်	✓		✓	မ	မ
၂၃	ဦးအောင်ကျော်	✓		✓	မ	မ
၂၄	ဦးအောင်ကျော်	✓		✓	မ	မ
၂၅	ဦးအောင်ကျော်	✓		✓	မ	မ
၂၆	ဦးအောင်ကျော်	✓		✓	မ	မ
၂၇	ဦးအောင်ကျော်	✓		✓	မ	မ
၂၈	ဦးအောင်ကျော်	✓		✓	မ	မ
၂၉	ဦးအောင်ကျော်	✓		✓	မ	မ
၃၀	ဦးအောင်ကျော်	✓		✓	မ	မ
၃၁	ဦးအောင်ကျော်	✓		✓	မ	မ
၃၂	ဦးအောင်ကျော်	✓		✓	မ	မ
၃၃	ဦးအောင်ကျော်	✓		✓	မ	မ
၃၄	ဦးအောင်ကျော်	✓		✓	မ	မ
၃၅	ဦးအောင်ကျော်	✓		✓	မ	မ
၃၆	ဦးအောင်ကျော်	✓		✓	မ	မ
၃၇	ဦးအောင်ကျော်	✓		✓	မ	မ
၃၈	ဦးအောင်ကျော်	✓		✓	မ	မ
၃၉	ဦးအောင်ကျော်	✓		✓	မ	မ
၄၀	ဦးအောင်ကျော်	✓		✓	မ	မ
၄၁	ဦးအောင်ကျော်	✓		✓	မ	မ
၄၂	ဦးအောင်ကျော်	✓		✓	မ	မ
၄၃	ဦးအောင်ကျော်	✓		✓	မ	မ
၄၄	ဦးအောင်ကျော်	✓		✓	မ	မ
၄၅	ဦးအောင်ကျော်	✓		✓	မ	မ
၄၆	ဦးအောင်ကျော်	✓		✓	မ	မ
၄၇	ဦးအောင်ကျော်	✓		✓	မ	မ
၄၈	ဦးအောင်ကျော်	✓		✓	မ	မ
၄၉	ဦးအောင်ကျော်	✓		✓	မ	မ
၅၀	ဦးအောင်ကျော်	✓		✓	မ	မ
၅၁	ဦးအောင်ကျော်	✓		✓	မ	မ
၅၂	ဦးအောင်ကျော်	✓		✓	မ	မ
၅၃	ဦးအောင်ကျော်	✓		✓	မ	မ
၅၄	ဦးအောင်ကျော်	✓		✓	မ	မ
၅၅	ဦးအောင်ကျော်	✓		✓	မ	မ
၅၆	ဦးအောင်ကျော်	✓		✓	မ	မ
၅၇	ဦးအောင်ကျော်	✓		✓	မ	မ
၅၈	ဦးအောင်ကျော်	✓		✓	မ	မ
၅၉	ဦးအောင်ကျော်	✓		✓	မ	မ
၆၀	ဦးအောင်ကျော်	✓		✓	မ	မ
၆၁	ဦးအောင်ကျော်	✓		✓	မ	မ
၆၂	ဦးအောင်ကျော်	✓		✓	မ	မ
၆၃	ဦးအောင်ကျော်	✓		✓	မ	မ
၆၄	ဦးအောင်ကျော်	✓		✓	မ	မ
၆၅	ဦးအောင်ကျော်	✓		✓	မ	မ
၆၆	ဦးအောင်ကျော်	✓		✓	မ	မ
၆၇	ဦးအောင်ကျော်	✓		✓	မ	မ
၆၈	ဦးအောင်ကျော်	✓		✓	မ	မ
၆၉	ဦးအောင်ကျော်	✓		✓	မ	မ
၇၀	ဦးအောင်ကျော်	✓		✓	မ	မ
၇၁	ဦးအောင်ကျော်	✓		✓	မ	မ
၇၂	ဦးအောင်ကျော်	✓		✓	မ	မ
၇၃	ဦးအောင်ကျော်	✓		✓	မ	မ
၇၄	ဦးအောင်ကျော်	✓		✓	မ	မ
၇၅	ဦးအောင်ကျော်	✓		✓	မ	မ
၇၆	ဦးအောင်ကျော်	✓		✓	မ	မ
၇၇	ဦးအောင်ကျော်	✓		✓	မ	မ
၇၈	ဦးအောင်ကျော်	✓		✓	မ	မ
၇၉	ဦးအောင်ကျော်	✓		✓	မ	မ
၈၀	ဦးအောင်ကျော်	✓		✓	မ	မ
၈၁	ဦးအောင်ကျော်	✓		✓	မ	မ
၈၂	ဦးအောင်ကျော်	✓		✓	မ	မ
၈၃	ဦးအောင်ကျော်	✓		✓	မ	မ
၈၄	ဦးအောင်ကျော်	✓		✓	မ	မ
၈၅	ဦးအောင်ကျော်	✓		✓	မ	မ
၈၆	ဦးအောင်ကျော်	✓		✓	မ	မ
၈၇	ဦးအောင်ကျော်	✓		✓	မ	မ
၈၈	ဦးအောင်ကျော်	✓		✓	မ	မ
၈၉	ဦးအောင်ကျော်	✓		✓	မ	မ
၉၀	ဦးအောင်ကျော်	✓		✓	မ	မ
၉၁	ဦးအောင်ကျော်	✓		✓	မ	မ
၉၂	ဦးအောင်ကျော်	✓		✓	မ	မ
၉၃	ဦးအောင်ကျော်	✓		✓	မ	မ
၉၄	ဦးအောင်ကျော်	✓		✓	မ	မ
၉၅	ဦးအောင်ကျော်	✓		✓	မ	မ
၉၆	ဦးအောင်ကျော်	✓		✓	မ	မ
၉၇	ဦးအောင်ကျော်	✓		✓	မ	မ
၉၈	ဦးအောင်ကျော်	✓		✓	မ	မ
၉၉	ဦးအောင်ကျော်	✓		✓	မ	မ
၁၀၀	ဦးအောင်ကျော်	✓		✓	မ	မ

(၁) အိမ်ထောင်စုစီးဖြစ်ရန်မလိုပါ။ အမျိုးသား/အမျိုးသမီး အိမ်ထောင်စု တစ်ခုကို ကိုယ်စားပြုသူမည်သူမဆို အမှတ်ဖြစ်ပါ။



လူထုထုတ်ပြုစီမံကိန်း၊ စီမံကိန်းလက်စွဲ

အပိုင်း-၃ ၂၉.၉.၂၀၁၅

ပုံစံ - ၈-၁၂ - အစည်းအဝေးတက်ရောက်သူများ (FORM PC 12)

လယ်ညွှန်၊ စီမံကိန်း အစည်းအဝေးအားလုံးတွင် အသုံးပြုရန်၊ လူထုစည်းရုံးရေးမှူးက ကျေးရွာသို့ ကွင်းဆင်းစဉ် စစ်ဆေး၍ ပုံစံ ၂ စီမံကိန်းစက်ဝန်းအချိန်ဇယားပါ အစည်းအဝေးတက်ရောက် သူများစာရင်းကို ဖြည့်သွင်းရန်

စည်းရုံးရေးမှူးအမည် ဦးစောဇော်ဝင်းသူ

ရက်စွဲ: ၂၉.၀၂.၂၀၁၅

စီမံကိန်းစက်ဝန်းအမှတ်ဖြစ်ပါ (✓) စက်ဝန်း(၁)
 စက်ဝန်း(၂) စက်ဝန်း(၃) စက်ဝန်း(၄)

ပြည်နယ်/ တိုင်းဒေသကြီး: မကွေး မြို့နယ်: လေးယျာဇွန်မြို့နယ် ကျေးရွာအုပ်စု: လေးတောင် ကျေးရွာ: လေးတောင်

အစည်းအဝေးခေါင်းစဉ်: စီမံကိန်း စက်ဝန်းအချိန်ဇယားအားဖြည့်						
စဉ်	အမည်	ကျား (✓)	မ (✓)	အိမ်ထောင်စုကိုယ်စားလှယ်(✓) ^(၁)	လူရိပ်	လက်မှတ်
၂၅၁	ကျား		✓	✓	၁၆၈	
၂၅၂	မ	✓		✓	၂	
၂၅၃	ကျား		✓	✓	၂	
၂၅၄	မ	✓		✓	၂	
၂၅၅	ကျား		✓	✓	၂	
၂၅၆	မ		✓	✓	၂	
၂၅၇	ကျား	✓		✓	၂	
၂၅၈	မ		✓	✓	၂	
၂၅၉	ကျား		✓	✓	၂	
၂၆၀	မ	✓		✓	၂	
၂၆၁	ကျား		✓	✓	၂	
၂၆၂	မ		✓	✓	၂	
၂၆၃	ကျား	✓		✓	၂	
၂၆၄	မ		✓	✓	၂	
၂၆၅	ကျား		✓	✓	၂	
၂၆၆	မ	✓		✓	၂	
၂၆၇	ကျား		✓	✓	၂	
၂၆၈	မ	✓		✓	၂	
၂၆၉	ကျား		✓	✓	၂	
၂၇၀	မ	✓		✓	၂	
၂၇၁	ကျား		✓	✓	၂	
၂၇၂	မ	✓		✓	၂	
၂၇၃	ကျား		✓	✓	၂	
၂၇၄	မ	✓		✓	၂	
၂၇၅	ကျား		✓	✓	၂	
၂၇၆	မ	✓		✓	၂	
၂၇၇	ကျား		✓	✓	၂	
၂၇၈	မ	✓		✓	၂	
၂၇၉	ကျား		✓	✓	၂	
၂၈၀	မ	✓		✓	၂	
၂၈၁	ကျား		✓	✓	၂	
၂၈၂	မ	✓		✓	၂	
၂၈၃	ကျား		✓	✓	၂	
၂၈၄	မ	✓		✓	၂	
၂၈၅	ကျား		✓	✓	၂	
၂၈၆	မ	✓		✓	၂	
၂၈၇	ကျား		✓	✓	၂	
၂၈၈	မ	✓		✓	၂	
၂၈၉	ကျား		✓	✓	၂	
၂၉၀	မ	✓		✓	၂	
၂၉၁	ကျား		✓	✓	၂	
၂၉၂	မ	✓		✓	၂	
၂၉၃	ကျား		✓	✓	၂	
၂၉၄	မ	✓		✓	၂	
၂၉၅	ကျား		✓	✓	၂	
၂၉၆	မ	✓		✓	၂	
၂၉၇	ကျား		✓	✓	၂	
၂၉၈	မ	✓		✓	၂	
၂၉၉	ကျား		✓	✓	၂	
၃၀၀	မ	✓		✓	၂	

(၁) အိမ်ထောင်စဉ်စီမံဖြစ်ရန်မလိုပါ။ အမျိုးသား/အမျိုးသမီး အိမ်ထောင်စု တစ်စုကို ကိုယ်စားပြုသူမည်သူမဆို အမှတ်ဖြစ်ပါ။



လူထုဝန်ထမ်းချိမ်းညှိရေးဦးစီးဌာန၊ ဝန်ထမ်းချိမ်းညှိရေးဦးစီးဌာန

အပိုင်း-၃ ၂၉.၉.၂၀၁၅

ပုံစံ - ၈-၁၂ - အစည်းအဝေးတက်ရောက်သူများ (FORM PC 12)

လမ်းညွှန်၊ ဝန်ထမ်း အစည်းအဝေးအားလုံးတွင် အသုံးပြုရန်၊ လူထုစည်းရုံးရေးများက ကျေးဇူးတင် ကွင်းဆင်းစဉ် စစ်ဆေး၍
ပုံစံ ၂ ဝန်ထမ်းစက်ဝန်းအချိန်ဇယားပါ အစည်းအဝေးတက်ရောက် သူများစာရင်းကို ဖြည့်သွင်းရန်

စည်းရုံးရေးမှူးအမည် ဦးအောင်ဝင်းသူ

ရက်စွဲ၊ ၂၉.၀၂.၂၀၁၅ ဝန်ထမ်းစက်ဝန်းအမှတ်ဖြစ်ပါ(✓) □စက်ဝန်း(၀)
၂၉စက်ဝန်း(၂) □စက်ဝန်း(၃) □စက်ဝန်း(၄)

ပြည်နယ်/ တိုင်းဒေသကြီး ဧရာဝတီတိုင်းဒေသကြီး	မြို့နယ် လေးမျက်နှာမြို့နယ်	ကျေးရွာအုပ်စု ဝါးတောကုန်းအုပ်စု	ကျေးရွာ ဝါးတောကုန်းရွာ
---	--------------------------------	------------------------------------	---------------------------

အစည်းအဝေးခေါင်းစဉ်၊ နှိမ်သိမ်း ဖိတ်ခေါ်မှု စဉ်ပေးမှု

စဉ်	အမည်	ကျား (✓)	မ (✓)	အိမ်ထောင်စုကိုယ်စား လှယ်(✓) ^(၁)	လူမျိုး	လက်မှတ်
၁	ဦးကျော်စွာ		✓	✓	ဗမာ	၆၅
၂	ဦးကျော်စွာကြည်		✓	✓	မ	၂
၃	ဦးကျော်စွာ		✓	✓	မ	၁၁
၄	မ ဒေါ်မာဝင်း		✓	✓	မ	၂
၅	မ ဒေါ်အေး		✓	✓	မ	၆၈
၆	မ ဒေါ်အေး		✓	✓	မ	၁၁
၇	မ ဒေါ်အေး		✓	✓	မ	၁၁
၈	မ ဒေါ်အေး		✓	✓	မ	၁၁
၉	မ ဒေါ်အေး		✓	✓	မ	၁၁
၁၀	မ ဒေါ်အေး		✓	✓	မ	၁၁
၁၁	မ ဒေါ်အေး		✓	✓	မ	၁၁
၁၂	မ ဒေါ်အေး		✓	✓	မ	၁၁
၁၃	မ ဒေါ်အေး		✓	✓	မ	၁၁
၁၄	မ ဒေါ်အေး		✓	✓	မ	၁၁
၁၅	မ ဒေါ်အေး		✓	✓	မ	၁၁
၁၆	မ ဒေါ်အေး		✓	✓	မ	၁၁
၁၇	မ ဒေါ်အေး		✓	✓	မ	၁၁
၁၈	မ ဒေါ်အေး		✓	✓	မ	၁၁
၁၉	မ ဒေါ်အေး		✓	✓	မ	၁၁
၂၀	မ ဒေါ်အေး		✓	✓	မ	၁၁
၂၁	မ ဒေါ်အေး		✓	✓	မ	၁၁
၂၂	မ ဒေါ်အေး		✓	✓	မ	၁၁
၂၃	မ ဒေါ်အေး		✓	✓	မ	၁၁
၂၄	မ ဒေါ်အေး		✓	✓	မ	၁၁
၂၅	မ ဒေါ်အေး		✓	✓	မ	၁၁
စုစုပေါင်း	၂၅		✓	✓	မ	

(၁) အိမ်ထောင်စုစီးခြင်းဖြစ်ပါက အမျိုးသား/အမျိုးသမီး အိမ်ထောင်စု တစ်ခုကို ကိုယ်စားပြုသူမည်သူဆို အမှတ်ဖြစ်ပါ။



လူထုဝဟိုပြုစီမံကိန်း/စီမံကိန်းလက်စွဲ

အပိုင်း-၃ ၂၉.၉.၂၀၁၅

ပုံစံ - ၈-၁၂ - အစည်းအဝေးတက်ရောက်သူများ (FORM PC 12)

လမ်းညွှန်၊ စီမံကိန်း အစည်းအဝေးအားလုံးတွင် အသုံးပြုရန်၊ လူထုစည်းရုံးရေးမှူးက ကျေးရွာသို့ တွင်းဆင်းစဉ် စစ်ဆေး၍ ပုံစံ ၂ စီမံကိန်းစက်ဝန်းအချိန်ဇယားပါ အစည်းအဝေးတက်ရောက် သူများစာရင်းကို ဖြည့်သွင်းရန်

စည်းရုံးရေးမှူးအမည် ဦးအောင်ဝင်းသူ

ရက်စွဲ ၂၉.၀၈.၂၀၁၅

စီမံကိန်းစက်ဝန်းအမှတ်ဖြစ်ပါ (✓) စက်ဝန်း(၁)
 စက်ဝန်း(၂) စက်ဝန်း(၃) စက်ဝန်း(၄)

ပြည်နယ်/ တိုင်းဒေသကြီး မြို့နယ် ကျေးရွာအုပ်စု ကျေးရွာ
 ဧရာဝတီ တိုင်းဒေသကြီး လေးမျက်နှာမြို့နယ် ပါတောက္ခင်းမြို့နယ် ပါတောက္ခင်းရွာ

အစည်းအဝေးခေါင်းစဉ်: ဒီမိုကရေစီ၊ ဒီမိုကရေစီ၊ စည်းရုံးရေး

စဉ်	အမည်	ကျား (✓)	မ (✓)	အိမ်ထောင်စုကိုယ်စားလှယ်(✓) ^(၁)	လူမျိုး	လက်မှတ်
၁	ဦးအောင်	✓		✓	ဗမာ	ဦးအောင်
၂	မ ဒေါ်ခင်	✓		✓	မ	ဒေါ်ခင်
၃	မ ဒေါ်အိမ်	✓		✓	မ	မ ဒေါ်အိမ်
၄	မ ဒေါ်အောင်	✓		✓	မ	မ ဒေါ်အောင်
၅	မ ဒေါ်အေး	✓		✓	မ	မ ဒေါ်အေး
၆	မ ဒေါ်အိမ်	✓		✓	မ	မ ဒေါ်အိမ်
၇	မ ဒေါ်အိမ်	✓		✓	မ	မ ဒေါ်အိမ်
၈	မ ဒေါ်အိမ်	✓		✓	မ	မ ဒေါ်အိမ်
၉	မ ဒေါ်အိမ်	✓		✓	မ	မ ဒေါ်အိမ်
၁၀	မ ဒေါ်အိမ်	✓		✓	မ	မ ဒေါ်အိမ်
၁၁	မ ဒေါ်အိမ်	✓		✓	မ	မ ဒေါ်အိမ်
၁၂	မ ဒေါ်အိမ်	✓		✓	မ	မ ဒေါ်အိမ်
၁၃	မ ဒေါ်အိမ်	✓		✓	မ	မ ဒေါ်အိမ်
၁၄	မ ဒေါ်အိမ်	✓		✓	မ	မ ဒေါ်အိမ်
၁၅	မ ဒေါ်အိမ်	✓		✓	မ	မ ဒေါ်အိမ်
၁၆	မ ဒေါ်အိမ်	✓		✓	မ	မ ဒေါ်အိမ်
၁၇	မ ဒေါ်အိမ်	✓		✓	မ	မ ဒေါ်အိမ်
၁၈	မ ဒေါ်အိမ်	✓		✓	မ	မ ဒေါ်အိမ်
၁၉	မ ဒေါ်အိမ်	✓		✓	မ	မ ဒေါ်အိမ်
၂၀	မ ဒေါ်အိမ်	✓		✓	မ	မ ဒေါ်အိမ်
၂၁	မ ဒေါ်အိမ်	✓		✓	မ	မ ဒေါ်အိမ်
၂၂	မ ဒေါ်အိမ်	✓		✓	မ	မ ဒေါ်အိမ်
၂၃	မ ဒေါ်အိမ်	✓		✓	မ	မ ဒေါ်အိမ်
၂၄	မ ဒေါ်အိမ်	✓		✓	မ	မ ဒေါ်အိမ်
၂၅	မ ဒေါ်အိမ်	✓		✓	မ	မ ဒေါ်အိမ်
စုစုပေါင်း	၂၅ ဦး					

(၁) အိမ်ထောင်ဦးစီးဖြစ်ရန်မလိုပါ။ အမျိုးသား/အမျိုးသမီး အိမ်ထောင်စု တစ်စုကို ကိုယ်စားပြုသူမည်သူမဆို အမှတ်ဖြစ်ပါ။



လူထုဗဟိုပြုစီမံကိန်းစီမံကိန်းလက်စွဲ

အပိုင်း-၃ ၂၉.၉.၂၀၁၅

ပုံစံ - ၈-၁၂ - အစည်းအဝေးတက်ရောက်သူများ (FORM PC 12)

လမ်းညွှန်၊ စီမံကိန်း အစည်းအဝေးအားလုံးတွင် အသုံးပြုရန်၊ လူထုစည်းရုံးရေးမှူးက ကျေးရွာသို့ တွင်းဆင်းစဉ် စစ်ဆေး၍ ပုံစံ ၂ စီမံကိန်းစက်ဝန်းအချိန်ဇယားပါ အစည်းအဝေးတက်ရောက် သူများစာရင်းကို ဖြည့်သွင်းရန်

စည်းရုံးရေးမှူးအမည် ဦးအောင်ဝင်းသူ

ရက်စွဲ ၂၉-၀၉-၂၀၁၅ စီမံကိန်းစက်ဝန်းအမှတ်ဖြစ်ပါ(✓) □စက်ဝန်း(၁)
 □စက်ဝန်း(၂) □စက်ဝန်း(၃) □စက်ဝန်း(၄)

ပြည်နယ်/ တိုင်းဒေသကြီး မြို့နယ် ကျေးရွာအုပ်စု ကျေးရွာ
 ဧရာဝတီတိုင်းဒေသကြီး လေးမျက်နှာမြို့နယ် ဝါးတောတောင်အုပ်စု ဝါးတောတောင်ရွာ

အစည်းအဝေးခေါင်းစဉ်၊ စီမံကိန်း မိတ်ဆက်

စဉ်	အမည်	ကျား (✓)	မ (✓)	အိမ်ထောင်စုကိုယ်စားလှယ်(✓) ^(၁)	လူမျိုး	လက်မှတ်
၁၈	ဦးအောင်သူ	✓		✓	မာ	
၁၉	မ ဒေါ်အောင်မြင်	✓		✓	"	
၂၀	မ ဒေါ်အောင်စိန်	✓		✓	"	
၂၁	မ ဒေါ်အောင်စိန်	✓		✓	"	
၂၂	မ ဒေါ်အောင်စိန်	✓		✓	"	
၂၃	မ ဒေါ်အောင်စိန်	✓		✓	"	
၂၄	မ ဒေါ်အောင်စိန်	✓		✓	"	
၂၅	မ ဒေါ်အောင်စိန်	✓		✓	"	
၂၆	မ ဒေါ်အောင်စိန်	✓		✓	"	
၂၇	မ ဒေါ်အောင်စိန်	✓		✓	"	
၂၈	မ ဒေါ်အောင်စိန်	✓		✓	"	
၂၉	မ ဒေါ်အောင်စိန်	✓		✓	"	
၃၀	မ ဒေါ်အောင်စိန်	✓		✓	"	
၃၁	မ ဒေါ်အောင်စိန်	✓		✓	"	
၃၂	မ ဒေါ်အောင်စိန်	✓		✓	"	
၃၃	မ ဒေါ်အောင်စိန်	✓		✓	"	
၃၄	မ ဒေါ်အောင်စိန်	✓		✓	"	
၃၅	မ ဒေါ်အောင်စိန်	✓		✓	"	
၃၆	မ ဒေါ်အောင်စိန်	✓		✓	"	
၃၇	မ ဒေါ်အောင်စိန်	✓		✓	"	
၃၈	မ ဒေါ်အောင်စိန်	✓		✓	"	
၃၉	မ ဒေါ်အောင်စိန်	✓		✓	"	
၄၀	မ ဒေါ်အောင်စိန်	✓		✓	"	
၄၁	မ ဒေါ်အောင်စိန်	✓		✓	"	
၄၂	မ ဒေါ်အောင်စိန်	✓		✓	"	
၄၃	မ ဒေါ်အောင်စိန်	✓		✓	"	
၄၄	မ ဒေါ်အောင်စိန်	✓		✓	"	
၄၅	မ ဒေါ်အောင်စိန်	✓		✓	"	
၄၆	မ ဒေါ်အောင်စိန်	✓		✓	"	
၄၇	မ ဒေါ်အောင်စိန်	✓		✓	"	
၄၈	မ ဒေါ်အောင်စိန်	✓		✓	"	
၄၉	မ ဒေါ်အောင်စိန်	✓		✓	"	
၅၀	မ ဒေါ်အောင်စိန်	✓		✓	"	
၅၁	မ ဒေါ်အောင်စိန်	✓		✓	"	
၅၂	မ ဒေါ်အောင်စိန်	✓		✓	"	
၅၃	မ ဒေါ်အောင်စိန်	✓		✓	"	
၅၄	မ ဒေါ်အောင်စိန်	✓		✓	"	
၅၅	မ ဒေါ်အောင်စိန်	✓		✓	"	
၅၆	မ ဒေါ်အောင်စိန်	✓		✓	"	
၅၇	မ ဒေါ်အောင်စိန်	✓		✓	"	
၅၈	မ ဒေါ်အောင်စိန်	✓		✓	"	
၅၉	မ ဒေါ်အောင်စိန်	✓		✓	"	
၆၀	မ ဒေါ်အောင်စိန်	✓		✓	"	
၆၁	မ ဒေါ်အောင်စိန်	✓		✓	"	
၆၂	မ ဒေါ်အောင်စိန်	✓		✓	"	
၆၃	မ ဒေါ်အောင်စိန်	✓		✓	"	
၆၄	မ ဒေါ်အောင်စိန်	✓		✓	"	
၆၅	မ ဒေါ်အောင်စိန်	✓		✓	"	
၆၆	မ ဒေါ်အောင်စိန်	✓		✓	"	
၆၇	မ ဒေါ်အောင်စိန်	✓		✓	"	
၆၈	မ ဒေါ်အောင်စိန်	✓		✓	"	
၆၉	မ ဒေါ်အောင်စိန်	✓		✓	"	
၇၀	မ ဒေါ်အောင်စိန်	✓		✓	"	
၇၁	မ ဒေါ်အောင်စိန်	✓		✓	"	
၇၂	မ ဒေါ်အောင်စိန်	✓		✓	"	
၇၃	မ ဒေါ်အောင်စိန်	✓		✓	"	
၇၄	မ ဒေါ်အောင်စိန်	✓		✓	"	
၇၅	မ ဒေါ်အောင်စိန်	✓		✓	"	
၇၆	မ ဒေါ်အောင်စိန်	✓		✓	"	
၇၇	မ ဒေါ်အောင်စိန်	✓		✓	"	
၇၈	မ ဒေါ်အောင်စိန်	✓		✓	"	
၇၉	မ ဒေါ်အောင်စိန်	✓		✓	"	
၈၀	မ ဒေါ်အောင်စိန်	✓		✓	"	
၈၁	မ ဒေါ်အောင်စိန်	✓		✓	"	
၈၂	မ ဒေါ်အောင်စိန်	✓		✓	"	
၈၃	မ ဒေါ်အောင်စိန်	✓		✓	"	
၈၄	မ ဒေါ်အောင်စိန်	✓		✓	"	
၈၅	မ ဒေါ်အောင်စိန်	✓		✓	"	
၈၆	မ ဒေါ်အောင်စိန်	✓		✓	"	
၈၇	မ ဒေါ်အောင်စိန်	✓		✓	"	
၈၈	မ ဒေါ်အောင်စိန်	✓		✓	"	
၈၉	မ ဒေါ်အောင်စိန်	✓		✓	"	
၉၀	မ ဒေါ်အောင်စိန်	✓		✓	"	
၉၁	မ ဒေါ်အောင်စိန်	✓		✓	"	
၉၂	မ ဒေါ်အောင်စိန်	✓		✓	"	
၉၃	မ ဒေါ်အောင်စိန်	✓		✓	"	
၉၄	မ ဒေါ်အောင်စိန်	✓		✓	"	
၉၅	မ ဒေါ်အောင်စိန်	✓		✓	"	
၉၆	မ ဒေါ်အောင်စိန်	✓		✓	"	
၉၇	မ ဒေါ်အောင်စိန်	✓		✓	"	
၉၈	မ ဒေါ်အောင်စိန်	✓		✓	"	
၉၉	မ ဒေါ်အောင်စိန်	✓		✓	"	
၁၀၀	မ ဒေါ်အောင်စိန်	✓		✓	"	

(၁) အိမ်ထောင်ဦးစီးဖြစ်ရန်မလိုပါ။ အမျိုးသား/အမျိုးသမီး အိမ်ထောင်စု တစ်စုကို ကိုယ်စားပြုသူမည်သူမဆို အမှတ်ဖြစ်ပါ။

ပုံစံ - ၈-၁၂ - အစည်းအဝေးတက်ရောက်သူများ (FORM PC 12)

လမ်းညွှန်၊ စီမံကိန်း အစည်းအဝေးအားလုံးတွင် အသုံးပြုရန်၊ လူထုစည်းရုံးရေးမှူးက ကျေးရွာသို့ ကွင်းဆင်းစဉ် စစ်ဆေး၍ ပုံစံ ၂ စီမံကိန်းတက်ဝန်းအချိန်ဇယားပါ အစည်းအဝေးတက်ရောက် သူများစာရင်းကို ဖြည့်သွင်းရန်

စည်းရုံးရေးမှူးအမည် ဦးအောင်ဝင်းဝေ

ရက်စွဲ ၂၀၁၅.၀၂.၂၀

စီမံကိန်းတက်ဝန်းအမှတ်ဖြစ်ပါ (✓) □ တက်ဝန်း (၁)
 မှီတက်ဝန်း (၂) □ တက်ဝန်း (၃) □ တက်ဝန်း (၄)

ပြည်နယ်/ တိုင်းဒေသကြီး မြို့နယ် ကျေးရွာအုပ်စု ကျေးရွာ
 နေပြည်တော်/ ကိုဦးစေတီ၊ မြေးတော်ရွာမြို့နယ် ဝါးတောကျေးရွာအုပ်စု ဝါးတောကျေးရွာ

အစည်းအဝေးခေါင်းစဉ်: မကဏ္ဍအကြီးမားဆိုင်ရာ အစည်းအဝေး

စဉ်	အမည်	ကျား (✓)	မ (✓)	အိမ်ထောင်စုကိုယ်စားလှယ် (✓) (၁)	လူမျိုး	လက်မှတ်
၁	ဒေါ်မပု		✓	✓	ဗမာ	
၂	ဒေါ်ခင်စိန်		✓	✓	၁	
၃	ဒေါ်မာမာ		✓	✓	၁	
၄	မောင်စိန်စိန်		✓	✓	၁	
၅	မောင်စိန်		✓	✓	၁	
၆	မောင်စိန်		✓	✓	၁	
၇	မောင်စိန်		✓	✓	၁	
၈	မောင်စိန်		✓	✓	၁	
၉	မောင်စိန်		✓	✓	၁	
၁၀	မောင်စိန်		✓	✓	၁	
၁၁	မောင်စိန်		✓	✓	၁	
၁၂	မောင်စိန်		✓	✓	၁	
၁၃	မောင်စိန်		✓	✓	၁	
၁၄	မောင်စိန်		✓	✓	၁	
၁၅	မောင်စိန်		✓	✓	၁	
၁၆	မောင်စိန်		✓	✓	၁	
၁၇	မောင်စိန်		✓	✓	၁	
၁၈	မောင်စိန်		✓	✓	၁	
၁၉	မောင်စိန်		✓	✓	၁	
၂၀	မောင်စိန်		✓	✓	၁	
၂၁	မောင်စိန်		✓	✓	၁	
၂၂	မောင်စိန်		✓	✓	၁	
၂၃	မောင်စိန်		✓	✓	၁	
၂၄	မောင်စိန်		✓	✓	၁	
၂၅	မောင်စိန်		✓	✓	၁	

(၁) အိမ်ထောင်စုစီးဖြစ်ရန်မလိုပါ။ အမျိုးသား/အမျိုးသမီး အိမ်ထောင်စု တစ်စုကို ကိုယ်စားပြုသူသည်သူမဆို အမှတ်ဖြစ်ပါ။



လူထုဗဟိုပြုစီမံကိန်း/စီမံကိန်းလက်စွဲ

အပိုင်း-၃ ၂၉.၉.၂၀၁၅

ပုံစံ - ၈-၁၂ - အစည်းအဝေးတက်ရောက်သူများ (FORM PC 12)

လမ်းညွှန်၊ စီမံကိန်း အစည်းအဝေးအားလုံးတွင် အသုံးပြုရန်၊ လူထုစည်းရုံးရေးမှူးက ကျေးဇူးတင် ကောင်းဆင်းစဉ် စစ်ဆေး၍ ပုံစံ ၂ စီမံကိန်းစက်ဝန်းအချိန်ဇယားပါ အစည်းအဝေးတက်ရောက် သူများစာရင်းကို ဖြည့်သွင်းရန်

စည်းရုံးရေးမှူးအမည် ဦးအောင်ဝင်းဝင်း

ရက်စွဲ၊ ၂၉.၈.၂၀၁၅ - စီမံကိန်းစက်ဝန်းအမှတ်ဖြစ်ပါ(✓) □စက်ဝန်း(၁)
 (✓)စက်ဝန်း(၂) □စက်ဝန်း(၃) □စက်ဝန်း(၄)

ပြည်နယ်/ တိုင်းဒေသကြီး၊ မြို့နယ်၊ ကျေးရွာအုပ်စု၊ ကျေးရွာ
 မြောက်တိုင်းဒေသကြီး၊ ဓားမရွာနယ်မြေ၊ ရွာ၊ ဝါးကော့ရွာ၊ ရွာ

အစည်းအဝေးခေါင်းစဉ်၊ စီမံကိန်း၊ မိတ်ဆက် သည့် အစည်းအဝေး

စဉ်	အမည်	ကျား (✓)	မ (✓)	အိမ်ထောင်စုကိုယ်စားလှယ်(✓)(၁)	လူမျိုး	လက်မှတ်
၁.	ဦးဝင်းတင်စွဲ	✓		✓	ဗမာ	စွဲ
၂.	န ဒုန်း + မြင့်	✓		✓		မြင့်
၃.	ဦးစေ	✓		✓		စေ
၄.	စတင်အိန်	✓		✓		အိန်
၅.	ဦးစိန်ဝင်း	✓		✓		စိန်ဝင်း
၆.	န သန်းစိန်	✓		✓		သန်းစိန်
၇.	န ရဲရဲအိန်	✓		✓		ရဲရဲအိန်
၈.	န မောင်ရွှေ	✓		✓		မောင်ရွှေ
၉.	န စိန်မိုး	✓		✓		စိန်မိုး
၁၀.	န ဝင်းရွှေ	✓		✓		ဝင်းရွှေ
၁၁.	န မျိုးမင်းစွဲ	✓		✓		မျိုးမင်းစွဲ
၁၂.	န မောင်ပု	✓		✓		မောင်ပု
၁၃.	န ဝင်းဟန်	✓		✓		ဝင်းဟန်
၁၄.	န မောင်သူ	✓		✓		မောင်သူ
၁၅.	န စောလွင်	✓		✓		စောလွင်
၁၆.	န အောင်မျိုးစွဲ	✓		✓		အောင်မျိုးစွဲ
၁၇.	န ဝင်းမိုးလျှော်	✓		✓		ဝင်းမိုးလျှော်
၁၈.	န မိုးအောင်	✓		✓		မိုးအောင်
၁၉.	န မိုးလျော်	✓		✓		မိုးလျော်
၂၀.	န စက်ဝင်းအောင်	✓		✓		စက်ဝင်းအောင်
၂၁.	န မြင့်စိန်	✓		✓		မြင့်စိန်
၂၂.	န ဦးမင်းတင်	✓		✓		ဦးမင်းတင်
၂၃.						
၂၄.						
၂၅.						
၂၆.						
	စုစုပေါင်း					

(၁) အိမ်ထောင်ဦးစီးဖြစ်ရန်မလိုပါ။ အမျိုးသား/အမျိုးသမီး အိမ်ထောင်စု တစ်ခုကို ကိုယ်စားပြုသူမည်သူမဆို အမှတ်ဖြစ်ပါ။



လူထုထုတ်ပြန်စိစစ်ကိန်းစိစစ်ကိန်းလက်စွဲ

အပိုင်း-၃ ၂၉.၉.၂၀၁၅

ပုံစံ - ၈-၁၂ - အစည်းအဝေးတက်ရောက်သူများ (FORM PC 12)

လမ်းညွှန်၊ စိစစ်ကိန်း အစည်းအဝေးအားလုံးတွင် အသုံးပြုရန်၊ လူထုစည်းရုံးရေးများက ကျေးရွာသို့ ကွင်းဆင်းစဉ် စစ်ဆေး၍ ပုံစံ ၂ စိစစ်ကိန်းစက်ဝန်းအချိန်ဇယားပါ အစည်းအဝေးတက်ရောက် သူများစာရင်းကို ဖြည့်သွင်းရန်

စည်းရုံးရေးမှူးအမည် ဦးဘောင်ဝင်းသူ

ရက်စွဲ ၂၉.၈.၂၀၁၅ စိစစ်ကိန်းစက်ဝန်းအမှတ်ဖြစ်ပါ(✓) □စက်ဝန်း(၁)
□စက်ဝန်း(၂) □စက်ဝန်း(၃) □စက်ဝန်း(၄)

ပြည်နယ်/ တိုင်းဒေသကြီး ရှေးပြည်နယ် ဗိုလ်ချုပ်အောင်ဆန်း

မြို့နယ် အင်းစိန်မြို့နယ်

ကျေးရွာအုပ်စု အ.စာအုပ်စု

ကျေးရွာ ဝါးတောကျွန်းရွာ

အစည်းအဝေးခေါင်းစဉ် စိစစ်ကိန်းစက်ဝန်း

စဉ်	အမည်	ကျား (✓)	မ (✓)	အိမ်ထောင်စုကိုယ်စားလှယ်(✓)(၁)	လူမျိုး	လက်မှတ်
၀၁	ဒေါ်မာရီ		✓	✓	ဗမာ	မာရီ
၀၂	စာအုပ်စု		✓	✓	ဗမာ	မာရီ
၀၃	ဦးစိန်စိန်		✓	✓	ဗမာ	စိန်စိန်
၀၄	စာအုပ်စု		✓	✓	ဗမာ	စိန်စိန်
၀၅	စာအုပ်စု		✓	✓	ဗမာ	စိန်စိန်
၀၆	အကြီးမ		✓	✓	ဗမာ	စိန်စိန်
၀၇	အကြီးမ		✓	✓	ဗမာ	စိန်စိန်
၀၈	စာအုပ်စု		✓	✓	ဗမာ	စိန်စိန်
၀၉	မာရီ		✓	✓	ဗမာ	မာရီ
၁၀	စာအုပ်စု		✓	✓	ဗမာ	မာရီ
၁၁	မာရီ		✓	✓	ဗမာ	မာရီ
၁၂	မာရီ		✓	✓	ဗမာ	မာရီ
၁၃	မာရီ		✓	✓	ဗမာ	မာရီ
၁၄	မာရီ		✓	✓	ဗမာ	မာရီ
၁၅	မာရီ		✓	✓	ဗမာ	မာရီ
၁၆	မာရီ		✓	✓	ဗမာ	မာရီ
၁၇	မာရီ		✓	✓	ဗမာ	မာရီ
၁၈	မာရီ		✓	✓	ဗမာ	မာရီ
၁၉	မာရီ		✓	✓	ဗမာ	မာရီ
၂၀	မာရီ		✓	✓	ဗမာ	မာရီ
၂၁	မာရီ		✓	✓	ဗမာ	မာရီ
၂၂	မာရီ		✓	✓	ဗမာ	မာရီ
၂၃	မာရီ		✓	✓	ဗမာ	မာရီ
၂၄	မာရီ	✓	✓	✓	ဗမာ	မာရီ
၂၅	မာရီ	✓	✓	✓	ဗမာ	မာရီ
၂၆	မာရီ		✓	✓	ဗမာ	မာရီ

(၁) အိမ်ထောင်စုစိစစ်ရန်မလိုပါ။ အမျိုးသား/အမျိုးသမီး အိမ်ထောင်စု တစ်စုကို ကိုယ်စားပြုသူမည်သူမဆို အမှတ်ဖြစ်ပါ။



လူထုတဟိုပြုစီမံကိန်းစီမံကိန်းလက်စွဲ

အပိုင်း-၃ ၂၉.၉.၂၀၁၅

ပုံစံ - ၈-၁၂ - အစည်းအဝေးတက်ရောက်သူများ (FORM PC 12)

လမ်းညွှန်၊ စီမံကိန်း အစည်းအဝေးအားလုံးတွင် အသုံးပြုရန်၊ လူထုစည်းရုံးရေးမှူးက ကျေးရွာသို့ ကွင်းဆင်းစဉ် စစ်ဆေး၍ ပုံစံ ၂ စီမံကိန်းစက်ဝန်းအချိန်ဇယားပါ အစည်းအဝေးတက်ရောက် သူများစာရင်းကို ဖြည့်သွင်းရန်

စည်းရုံးရေးမှူးအမည် ဦး ဒေသာဝင်းဝင်း

ရက်စွဲ ၂၀၁၅.၀၉.၂၅ စီမံကိန်းစက်ဝန်းအမှတ်ဖြစ်ပါ (✓) စက်ဝန်း(၁)
 စက်ဝန်း(၂) စက်ဝန်း(၃) စက်ဝန်း(၄)

ပြည်နယ်/ တိုင်းဒေသကြီး ရေဒီယို ဝိုင် ဒေသ ပြို့နယ် ဒေ.၅၂-၅၀၅၂ ကျေးရွာအုပ်စု ၅-၈၀၀၂၅-၃၃၃ ကျေးရွာ ၅-၈၀၀၂၅-၅၁

အစည်းအဝေးခေါင်းစဉ် စီမံကိန်း စက်ဝန်း

စဉ်	အမည်	ကျား (✓)	မ (✓)	အိမ်ထောင်စုကိုယ်စားလှယ်(✓) ^(၁)	လူမျိုး	လက်မှတ်
၀၁	ဒေါ်မခင်		✓	✓	ဗမာ	မခင်
၀၂	မခင်		✓	✓	မ	မခင်
၀၃	ဒေါ်ကြည်		✓	✓	မ	ကြည်
၀၄	မခင်		✓	✓	မ	မခင်
၀၅	မခင်		✓	✓	မ	မခင်
၀၆	မခင်		✓	✓	မ	မခင်
၀၇	မခင်		✓	✓	မ	မခင်
၀၈	မခင်		✓	✓	မ	မခင်
၀၉	မခင်		✓	✓	မ	မခင်
၁၀	မခင်		✓	✓	မ	မခင်
၁၁	မခင်		✓	✓	မ	မခင်
၁၂	မခင်		✓	✓	မ	မခင်
၁၃	မခင်		✓	✓	မ	မခင်
၁၄	မခင်		✓	✓	မ	မခင်
၁၅	မခင်		✓	✓	မ	မခင်
၁၆	မခင်		✓	✓	မ	မခင်
၁၇	မခင်		✓	✓	မ	မခင်
၁၈	မခင်		✓	✓	မ	မခင်
၁၉	မခင်		✓	✓	မ	မခင်
၂၀	မခင်		✓	✓	မ	မခင်
၂၁	မခင်		✓	✓	မ	မခင်
၂၂	မခင်		✓	✓	မ	မခင်
၂၃	မခင်		✓	✓	မ	မခင်
၂၄	မခင်	✓		✓	မ	မခင်
၂၅	မခင်	✓		✓	မ	မခင်
၂၆	စုစုပေါင်း			✓		

(၁) အိမ်ထောင်စဉ်စီမံခြင်းဖြစ်ပါက အမျိုးသား/အမျိုးသမီး အိမ်ထောင်စု တစ်စုကို ကိုယ်စားပြုသူသည်သူမဆို အမှတ်ဖြစ်ပါ။



လူထုဗဟိုပြုစီမံကိန်းစီမံကိန်းလက်စွဲ

အပိုင်း-၃ ၂၉.၉.၂၀၁၅

ပုံစံ - ၈-၁၂ - အစည်းအဝေးတက်ရောက်သူများ (FORM PC 12)

လမ်းညွှန်၊ စီမံကိန်း အစည်းအဝေးအားလုံးတွင် အသုံးပြုရန်၊ လူထုစည်းရုံးရေးမှူးက ကျေးရွာသို့ ကွင်းဆင်းစဉ် စစ်ဆေး၍ ပုံစံ ၂ စီမံကိန်းစက်ဝန်းအချိန်ဇယားပါ အစည်းအဝေးတက်ရောက် သူများစာရင်းကို ဖြည့်သွင်းရန်

စည်းရုံးရေးမှူးအမည် ဒေါ်စောခင်လှ

ရက်စွဲ ၁၃.၁၀.၂၀၁၆ စီမံကိန်းစက်ဝန်းအမှတ်ဖြစ်ပါ(✓) စက်ဝန်း(၁)
 စက်ဝန်း(၂) စက်ဝန်း(၃) စက်ဝန်း(၄)

ပြည်နယ်/ တိုင်းဒေသကြီး ကော့ကိုးငယ်ဒေသ မြို့နယ် လှ မျက် ၅၀ မြို့နယ် ကျေးရွာအုပ်စု ဒါ့စော ကွင်း အုပ်စု ကျေးရွာ ဒါ့စော ကွင်း ရွာ

အစည်းအဝေးခေါင်းစဉ် ကျေးရွာ စွဲ မြို့ ရှေ့ အိမ်ထောင်စု တစ်ခုစီ ဖြစ်

စဉ်	အမည်	ကျား (✓)	မ (✓)	အိမ်ထောင်စုကိုယ်စားလှယ်(✓) ^(၁)	လူမျိုး	လက်မှတ်
၁	ဒေါ်စွန်းလေး		✓	✓	ဗမာ	<i>[Signature]</i>
၂	မစန္ဒာဝင်း		✓	✓	"	<i>[Signature]</i>
၃	မတင်တင်		✓	✓	"	<i>[Signature]</i>
၄	ဒေါ်ခင်အေးစုစု		✓	✓	"	<i>[Signature]</i>
၅	မအေးအေးခင်		✓	✓	"	<i>[Signature]</i>
၆	မစာရီ		✓	✓	"	<i>[Signature]</i>
၇	မခင်		✓	✓	"	<i>[Signature]</i>
၈	မအေး		✓	✓	"	<i>[Signature]</i>
၉	မအေးအေးခင်		✓	✓	"	<i>[Signature]</i>
၁၀	မအေးအေးခင်		✓	✓	"	<i>[Signature]</i>
၁၁	မအေးအေးခင်		✓	✓	"	<i>[Signature]</i>
၁၂	မအေးအေးခင်		✓	✓	"	<i>[Signature]</i>
၁၃	မအေးအေးခင်		✓	✓	"	<i>[Signature]</i>
၁၄	မအေးအေးခင်		✓	✓	"	<i>[Signature]</i>
၁၅	မအေးအေးခင်		✓	✓	"	<i>[Signature]</i>
၁၆	မအေးအေးခင်		✓	✓	"	<i>[Signature]</i>
၁၇	မအေးအေးခင်		✓	✓	"	<i>[Signature]</i>
၁၈	မအေးအေးခင်		✓	✓	"	<i>[Signature]</i>
၁၉	မအေးအေးခင်		✓	✓	"	<i>[Signature]</i>
၂၀	မအေးအေးခင်		✓	✓	"	<i>[Signature]</i>
ရစုပေါင်း						

(၁) အိမ်ထောင်စုစီးဖြစ်ရန်မလိုပါ။ အမျိုးသား/အမျိုးသမီး အိမ်ထောင်စု တစ်ခုကို ကိုယ်စားပြုသူမည်သူမဆို အမှတ်ဖြစ်ပါ။

အပတ်စဉ် ကိုင်စားသည့် လေးမျှက်နှာဖြူပတ်၊ ငါးတောလွင်းလျှေးရွာသစ်ပင်၊ ငါးတောလွင်းရွာ

စဉ်	အမည်	လျှား		အိမ်ကောင်စုတိုက် စားလွယ် (✓)	လျှောက်	လက်မှတ်
		မ	မ			
၁	မိုးမြတ်ကြွတ်ကော	✓		✓	မဟ	မြတ်
၂	သန်းချစ်ကော	✓		✓	၇	ချစ်
၃	သန်းချစ်ဖြူ	✓		✓	၇	ဖြူ
၄	မဟော		✓	✓	၇	ဟော
၅	မရှိ		✓	✓	"	မရှိ
၆	နိုးစင်ကော	✓		✓	၇	စင်
၇	နိုးခံသိနိုး	✓		✓	"	သိနိုး
၈	နိုးမြတ်သနိုး	✓		✓	၇	မြတ်
၉	လေး၂ကော	✓		✓	"	လေး
၁၀	တိုက်ကြွတ်	✓		✓	၇	တိုက်
၁၁	ကောမခေ		✓	✓	"	မခေ
၁၂	ကိုနိုးစင်	✓		✓	"	နိုးစင်
၁၃	သား၂နိုး		✓	✓	"	သား
၁၄	မကြွတ်		✓	✓	"	မကြွတ်
၁၅	ကိုသောစိုးနိုး	✓		✓	"	သောစိုး
၁၆						

ဖွဲ့စည်းရေး၊ အင်အားစုရေး၊ သွင်းကြေး

စဉ်	အမည်	လျာ	မ	အိမ်ကောင်စု ထိုးနှံထားပါ	လျှောက်	လက်မှတ်
၁.	ဒေါ်ဌေးအောင်	✓		✓	၁၅၁	
၂.	ဒေါ်အောင်အောင်	✓		✓	"	
၃.	" ဒေါ်ခင်ခင်	✓		✓	"	
၄.	" ဒေါ်ခင်ခင်	✓		✓	"	
၅.	" ဒေါ်ခင်ခင်	✓		✓	"	
၆.	" ဒေါ်ခင်ခင်	✓		✓	"	
၇.	" ဒေါ်ခင်ခင်	✓		✓	"	
၈.	" ဒေါ်ခင်ခင်	✓		✓	"	
၉.	" ဒေါ်ခင်ခင်	✓		✓	"	
၁၀.	" ဒေါ်ခင်ခင်	✓		✓	"	
၁၁.	" ဒေါ်ခင်ခင်	✓		✓	"	
၁၂.	" ဒေါ်ခင်ခင်	✓		✓	"	
၁၃.	" ဒေါ်ခင်ခင်	✓		✓	"	



လူထုဗဟိုပြုစီမံကိန်းစီမံကိန်းလက်စွဲ
အပိုင်း-၃ ၂၉.၉.၂၀၁၅

ပုံစံ - ၈-၁၂ - အစည်းအဝေးတက်ရောက်သူများ (FORM PC 12)

လမ်းညွှန်၊ စီမံကိန်း အစည်းအဝေးအားလုံးတွင် အသုံးပြုရန်၊ လူထုစည်းရုံးရေးမှူးက ကျေးရွာသို့ ကွင်းဆင်းစဉ် စစ်ဆေး၍ ပုံစံ ၂ စီမံကိန်းစက်ဝန်းအချိန်ဇယားပါ အစည်းအဝေးတက်ရောက် သူများစာရင်းကို ဖြည့်သွင်းရန်			
စည်းရုံးရေးမှူးအမည် ဦးကျော်စွာ			
ရက်စွဲ ၁၃.၈.၂၀၁၆	စီမံကိန်းစက်ဝန်းအမှတ်ဖြစ်ပါ (✓) <input type="checkbox"/> စက်ဝန်း(၁) <input checked="" type="checkbox"/> စက်ဝန်း(၂) <input type="checkbox"/> စက်ဝန်း(၃) <input type="checkbox"/> စက်ဝန်း(၄)		
ပြည်နယ်/တိုင်းဒေသကြီး ဧရာဝတီတိုင်းဒေသကြီး	မြို့နယ် ဝေဟံမြို့နယ်	ကျေးရွာအုပ်စု ဝါတောကွင်းကျေးရွာ	ကျေးရွာ ဝါတောကွင်းရွာ

အစည်းအဝေးခေါင်းစဉ်၊ ကျေးရွာ မှုဖြူးရေး စာစီစာစဉ်						
စဉ်	အမည်	ကျား (✓)	မ (✓)	အိမ်ထောင်စုကိုယ်စား လှယ်(✓) (၁)	လူမျိုး	လက်မှတ်
၁	ဦးကျော်စွာ	✓		✓	ဗမာ	<i>(Signature)</i>
၂	မ.ကျော်ရွှေ	✓		✓	မ	<i>(Signature)</i>
၃	မ.အောင်	✓		✓	မ	<i>(Signature)</i>
၄	မ.တင်အောင်	✓		✓	မ	<i>(Signature)</i>
၅	မ.ဝင်းအိမ်	✓		✓	မ	<i>(Signature)</i>
၆	မ.အောင်အောင်	✓		✓	မ	<i>(Signature)</i>
၇	မ.လှအောင်	✓		✓	မ	<i>(Signature)</i>
၈	မ.ဝင်းအိမ်	✓		✓	မ	<i>(Signature)</i>
၉	မ.လှအောင်	✓		✓	မ	<i>(Signature)</i>
၁၀	မ.အောင်အောင်	✓		✓	မ	<i>(Signature)</i>
၁၁	မ.ကျော်စွာ	✓		✓	မ	<i>(Signature)</i>
စုစုပေါင်း						

(၁) အိမ်ထောင်ဦးစီးဖြစ်ရန်မလိုပါ။ အမျိုးသား/အမျိုးသမီး အိမ်ထောင်စု တစ်ခုကို ကိုယ်စားပြုသူမည်သူမဆို အမှတ်ဖြစ်ပါ။



လူထုတော်ပြုစံကိန်းစီမံကိန်းလက်စွဲ

အပိုင်း-၃ ၂၉.၉.၂၀၁၅

ပုံစံ - ၈-၁၂ - အစည်းအဝေးတက်ရောက်သူများ (FORM PC 12)

လမ်းညွှန်၊ စီမံကိန်း အစည်းအဝေးအားလုံးတွင် အသုံးပြုရန်၊ လူထုစည်းရုံးရေးများက ကျေးရွာသို့ ကွင်းဆင်းစဉ် စစ်ဆေး၍ ပုံစံ ၂ စီမံကိန်းစက်ဝန်းအချိန်ဇယားပါ အစည်းအဝေးတက်ရောက် သူများစာရင်းကို ဖြည့်သွင်းရန်

စည်းရုံးရေးမှူးအမည် ဒေါ်ဒေါ်ခင်စိန်

ရက်စွဲ ၂၀၁၅ ခု ဇူလိုင်လ ၁၆ စီမံကိန်းစက်ဝန်းအမှတ်ဖြစ်ပါ (✓) စက်ဝန်း(၁)
 စက်ဝန်း(၂) စက်ဝန်း(၃) စက်ဝန်း(၄)

ပြည်နယ်/ တိုင်းဒေသကြီး မကွေး မြို့နယ် လေးဖျားမြို့ ကျေးရွာအုပ်စု ဒေါ်ခင်စိန် ကျေးရွာ ဒေါ်ခင်စိန်

အစည်းအဝေးခေါင်းစဉ်: ကျေးရွာဖွံ့ဖြိုးရေး အဖွဲ့အစည်း

စဉ်	အမည်	ကျား (✓)	မ (✓)	အိမ်ထောင်စုကိုယ်စားလှယ်(✓) ^(၁)	လူနံပါတ်	လက်မှတ်
၁	ဒေါ်ခင်စိန်		✓	✓	၈၃၁	
၂	" ဒေါ်ခင်စိန်		✓	✓	"	
၃	" ဒေါ်ခင်စိန်		✓	✓	"	
၄	" ဒေါ်ခင်စိန်		✓	✓	"	
၅	" ဒေါ်ခင်စိန်		✓	✓	"	
၆	" ဒေါ်ခင်စိန်		✓	✓	"	
၇	" ဒေါ်ခင်စိန်		✓	✓	"	
၈	" ဒေါ်ခင်စိန်		✓	✓	"	
၉	" ဒေါ်ခင်စိန်		✓	✓	"	
၁၀	" ဒေါ်ခင်စိန်		✓	✓	"	
၁၁	" ဒေါ်ခင်စိန်		✓	✓	"	
၁၂	" ဒေါ်ခင်စိန်		✓	✓	"	
၁၃	" ဒေါ်ခင်စိန်		✓	✓	"	
၁၄	" ဒေါ်ခင်စိန်		✓	✓	"	
၁၅	" ဒေါ်ခင်စိန်		✓	✓	"	
၁၆	" ဒေါ်ခင်စိန်		✓	✓	"	
၁၇	" ဒေါ်ခင်စိန်		✓	✓	"	
၁၈	" ဒေါ်ခင်စိန်		✓	✓	"	
၁၉	" ဒေါ်ခင်စိန်		✓	✓	"	
၂၀	" ဒေါ်ခင်စိန်		✓	✓	"	
၂၁	" ဒေါ်ခင်စိန်		✓	✓	"	
၂၂	" ဒေါ်ခင်စိန်		✓	✓	"	
၂၃	" ဒေါ်ခင်စိန်		✓	✓	"	
၂၄	" ဒေါ်ခင်စိန်		✓	✓	"	
၂၅	" ဒေါ်ခင်စိန်		✓	✓	"	
၂၆	" ဒေါ်ခင်စိန်		✓	✓	"	
၂၇	" ဒေါ်ခင်စိန်		✓	✓	"	
၂၈	" ဒေါ်ခင်စိန်		✓	✓	"	
၂၉	" ဒေါ်ခင်စိန်		✓	✓	"	
၃၀	" ဒေါ်ခင်စိန်		✓	✓	"	
၃၁	" ဒေါ်ခင်စိန်		✓	✓	"	
၃၂	" ဒေါ်ခင်စိန်		✓	✓	"	
၃၃	" ဒေါ်ခင်စိန်		✓	✓	"	
၃၄	" ဒေါ်ခင်စိန်		✓	✓	"	
၃၅	" ဒေါ်ခင်စိန်		✓	✓	"	
၃၆	" ဒေါ်ခင်စိန်		✓	✓	"	
၃၇	" ဒေါ်ခင်စိန်		✓	✓	"	
၃၈	" ဒေါ်ခင်စိန်		✓	✓	"	
၃၉	" ဒေါ်ခင်စိန်		✓	✓	"	
၄၀	" ဒေါ်ခင်စိန်		✓	✓	"	
၄၁	" ဒေါ်ခင်စိန်		✓	✓	"	
၄၂	" ဒေါ်ခင်စိန်		✓	✓	"	
၄၃	" ဒေါ်ခင်စိန်		✓	✓	"	
၄၄	" ဒေါ်ခင်စိန်		✓	✓	"	
၄၅	" ဒေါ်ခင်စိန်		✓	✓	"	
၄၆	" ဒေါ်ခင်စိန်		✓	✓	"	
၄၇	" ဒေါ်ခင်စိန်		✓	✓	"	
၄၈	" ဒေါ်ခင်စိန်		✓	✓	"	
၄၉	" ဒေါ်ခင်စိန်		✓	✓	"	
၅၀	" ဒေါ်ခင်စိန်		✓	✓	"	

စုစုပေါင်း ၂၅ ဦး

(၁) အိမ်ထောင်စဉ်စီဖြစ်ရန်မလိုပါ။ အမျိုးသား/အမျိုးသမီး အိမ်ထောင်စု တစ်စုကို ကိုယ်စားပြုသူမည်သူမဆို အမှတ်ဖြစ်ပါ။

ပုံစံ - ၈-၁၂ - အစည်းအဝေးတက်ရောက်သူများ (FORM PC 12)

လမ်းညွှန်၊ စီမံကိန်း အစည်းအဝေးအားလုံးတွင် အသုံးပြုရန်၊ လူထုစည်းရုံးရေးမှူးက ကျေးရွာသို့ ကွင်းဆင်းစဉ် စစ်ဆေး၍ ပုံစံ ၂ စီမံကိန်းစက်ဝန်းအချိန်ဇယားပါ အစည်းအဝေးတက်ရောက် သူများစာရင်းကို ခြည့်သွင်းရန်

စည်းရုံးရေးမှူးအမည် ဦးအောင်စိန်သိန်း

ရက်စွဲ၊ ၂၃ . ၈ . ၂၀၁၆ . စီမံကိန်းစက်ဝန်းအမှတ်ဖြစ်ပါ(✓) □စက်ဝန်း(၁)
 □စက်ဝန်း(၂) □စက်ဝန်း(၃) □စက်ဝန်း(၄)

ပြည်နယ်/ တိုင်းဒေသကြီး၊ မြို့နယ်၊ ကျေးရွာအုပ်စု၊ ကျေးရွာ
 မကွေးတိုင်းဒေသကြီး၊ မြို့နယ်၊ ကျေးရွာအုပ်စု၊ ကျေးရွာ

အစည်းအဝေးခေါင်းစဉ်၊ ပွဲ.ဖျားကျ၊ စီမံချက်ရေး ခွဲခြား အသွယ်၊ အစည်းအဝေး

စဉ်	အမည်	ကျား (✓)	မ (✓)	အိမ်ထောင်စုကိုယ်စား လှယ်(✓) ^(၁)	လူမျိုး	လက်မှတ်
၁	အောင်စိန်သိန်း	✓		✓	ဗမာ	စိန်
၂	အောင်စိန်	✓		✓	မ	စိန်
၃	အောင်စိန်	✓		✓	မ	စိန်
၄	အောင်စိန်	✓		✓	မ	စိန်
၅	အောင်စိန်	✓		✓	မ	စိန်
၆	အောင်စိန်	✓		✓	မ	စိန်
၇	အောင်စိန်	✓		✓	မ	စိန်
၈	အောင်စိန်	✓		✓	မ	စိန်
၉	အောင်စိန်		✓	✓	မ	စိန်
၁၀	အောင်စိန်		✓	✓	မ	စိန်
၁၁	အောင်စိန်	✓		✓	မ	စိန်
၁၂	အောင်စိန်		✓	✓	မ	စိန်
၁၃	အောင်စိန်		✓	✓	မ	စိန်
၁၄	အောင်စိန်		✓	✓	မ	စိန်
၁၅	အောင်စိန်	✓		✓	မ	စိန်
၁၆	အောင်စိန်	✓		✓	မ	စိန်
၁၇	အောင်စိန်		✓	✓	မ	စိန်
၁၈	အောင်စိန်		✓	✓	မ	စိန်
၁၉	အောင်စိန်		✓	✓	မ	စိန်
၂၀	အောင်စိန်		✓	✓	မ	စိန်
၂၁	အောင်စိန်	✓		✓	မ	စိန်
၂၂	အောင်စိန်		✓	✓	မ	စိန်
၂၃	အောင်စိန်		✓	✓	မ	စိန်
၂၄	အောင်စိန်	✓		✓	မ	စိန်
၂၅	အောင်စိန်		✓	✓	မ	စိန်
	စုစုပေါင်း					စိန်

(၁) အိမ်ထောင်စုကိုယ်စားဖြစ်ရန်မလိုပါ။ အမျိုးသား/အမျိုးသမီး အိမ်ထောင်စု တစ်ခုကို ကိုယ်စားပြုသူမည်သူမဆို အမှတ်ဖြစ်ပါ။



လူထုဗဟိုပြုစီမံကိန်းစီမံကိန်းလက်စွဲ

အပိုင်း-၃ ၂၉.၉.၂၀၁၅

ပုံစံ - ၈-၁၂ - အစည်းအဝေးဘက်ရောက်သူများ (FORM PC 12)

လမ်းညွှန်၊ စီမံကိန်း အစည်းအဝေးအားလုံးတွင် အသုံးပြုရန်၊ လူထုစည်းရုံးရေးမှူးက ကျေးဇူးသို့ ကွင်းဆင်းစဉ် စစ်ဆေး၍ ပုံစံ ၂ စီမံကိန်းစက်ဝန်းအချိန်ဇယားပါ အစည်းအဝေးတက်ရောက် သူများစာရင်းကို ဖြည့်သွင်းရန်

စည်းရုံးရေးမှူးအမည် ဦးအောင်ထွန်း

ရက်စွဲ ၁၃.၁.၂၀၁၆

စီမံကိန်းစက်ဝန်းအမှတ်ဖြစ်ပါ(✓) စက်ဝန်း(၁)
 စက်ဝန်း(၂) စက်ဝန်း(၃) စက်ဝန်း(၄)

ပြည်နယ်/တိုင်းဒေသကြီး ရှေးကွက်

မြို့နယ် လေးမျက်နှာ

ကျေးရွာအုပ်စု ဝါးတောကျွန်း

ကျေးရွာ ဝါးတောကျွန်း

အစည်းအဝေးခေါင်းစဉ်၊ မို့.ဖျိုး.ရှေး.စီမံချက်များဆွဲခြားအကဲဖြတ်၊ အခန်း ၁

စဉ်	အမည်	ကျား (✓)	မ (✓)	အိမ်ထောင်စုကိုယ်စားလှယ်(✓)(၁)	လူမျိုး	လက်မှတ်
၁	လှိုင်စန်းစိန်	✓		✓	ဗမာ	စိန်
၂	မိုးမင်းသူ	✓		✓	မ	သူ
၃	မိုးအေးသူ	✓		✓	မ	ကျော်
၄	မအေးသူ		✓	✓	မ	ကျော်
၅	မိုးအေးသူ		✓	✓	မ	ကျော်
၆	မိုးအေးသူ	✓		✓	မ	ကျော်
၇	မိုးအေးသူ	✓		✓	မ	ကျော်
၈	မိုးအေးသူ	✓		✓	မ	ကျော်
၉	မိုးအေးသူ		✓	✓	မ	ကျော်
၁၀	မိုးအေးသူ		✓	✓	မ	ကျော်
၁၁	မိုးအေးသူ		✓	✓	မ	ကျော်
၁၂	မိုးအေးသူ		✓	✓	မ	ကျော်
၁၃	မိုးအေးသူ		✓	✓	မ	ကျော်
၁၄	မိုးအေးသူ	✓		✓	မ	ကျော်
၁၅	မိုးအေးသူ	✓		✓	မ	ကျော်
၁၆	မိုးအေးသူ	✓		✓	မ	ကျော်
၁၇	မိုးအေးသူ	✓		✓	မ	ကျော်
၁၈	မိုးအေးသူ	✓		✓	မ	ကျော်
၁၉	မိုးအေးသူ	✓		✓	မ	ကျော်
၂၀	မိုးအေးသူ	✓		✓	မ	ကျော်
၂၁	မိုးအေးသူ	✓		✓	မ	ကျော်
၂၂	မိုးအေးသူ		✓	✓	မ	ကျော်
၂၃	မိုးအေးသူ	✓		✓	မ	ကျော်
၂၄	မိုးအေးသူ	✓		✓	မ	ကျော်
၂၅	မိုးအေးသူ	✓		✓	မ	ကျော်
၂၆	မိုးအေးသူ	✓		✓	မ	ကျော်
၂၇	မိုးအေးသူ	✓		✓	မ	ကျော်
၂၈	မိုးအေးသူ	✓		✓	မ	ကျော်
၂၉	မိုးအေးသူ	✓		✓	မ	ကျော်
၃၀	မိုးအေးသူ	✓		✓	မ	ကျော်

(၁) အိမ်ထောင်စုစီမံကိန်းမရှိပါ။ အမျိုးသား/အမျိုးသမီး အိမ်ထောင်စု တစ်ခုကို ကိုယ်စားပြုသူသည်သူမဆို အမှတ်ဖြစ်ပါ။



လူထုဗဟိုပြုစီမံကိန်း၊ စီမံကိန်းလက်စွဲ

အပိုင်း-၃ ၂၉.၉.၂၀၁၅

ပုံစံ - ၈-၁၂ - အစည်းအဝေးတက်ရောက်သူများ (FORM PC 12)

လမ်းညွှန်၊ စီမံကိန်း အစည်းအဝေးအားလုံးတွင် အသုံးပြုရန်၊ လူထုစည်းရုံးရေးမှူးက ကျေးရွာသို့ ကွင်းဆင်းစဉ် စစ်ဆေး၍ ပုံစံ ၂ စီမံကိန်းစက်ဝန်းအချိန်ဇယားပါ အစည်းအဝေးတက်ရောက် သူများစာရင်းကို ဖြည့်သွင်းရန်

စည်းရုံးရေးမှူးအမည် ဦးအောင်ဝင်း ၁၉

ရက်စွဲ၊ ၁၉.၀၈.၂၀၁၆ စီမံကိန်းစက်ဝန်းအမှတ်ဖြစ်ပါ (✓) စက်ဝန်း (၁) စက်ဝန်း (၂) စက်ဝန်း (၃) စက်ဝန်း (၄)

ပြည်နယ်/တိုင်းဒေသကြီး ဧရာဝတီတိုင်းဒေသကြီး	မြို့နယ် အေးမြသာယာမြို့နယ်	ကျေးရွာအုပ်စု ဝါးသာကျေးရွာအုပ်စု	ကျေးရွာ ဝါးသာကျေးရွာ
--	-------------------------------	-------------------------------------	-------------------------

အစည်းအဝေးခေါင်းစဉ်၊ နေ့စဉ် ရေးစီမံချက် ရေးဆွဲခြင်း အစည်းအဝေး

စဉ်	အမည်	ကျား (✓)	မ (✓)	အိမ်ထောင်စုကိုယ်စားလှယ် (✓) ^(၁)	လူမျိုး	လက်မှတ်
၁	ဒေါ်အောင်ဖြူစိန်	✓		✓	ဗမာ	ပါ
၂	ဒေါ်အေးအေး	✓		✓		ပါ
၃	ဒေါ်ဟံသာဒါ	✓		✓		ပါ
၄	"အင်းကျွန်း"	✓		✓		ပါ
၅	"အင်းဖြူ"	✓		✓		ပါ
၆	"အင်းဝင်း"	✓		✓		ပါ
၇	အောင်အောင်မြင့်မြင့်	✓		✓		ပါ
၈	အင်းအင်း	✓		✓		ပါ
၉	"အင်းဝင်း"	✓		✓		ပါ
၁၀	အင်းအင်း	✓		✓		ပါ
၁၁	အင်းအင်း	✓		✓		ပါ

(၁) အိမ်ထောင်ဦးစီးဖြစ်ရန်မလိုပါ။ အမျိုးသား/အမျိုးသမီး အိမ်ထောင်စု တစ်စုကို ကိုယ်စားပြုသူမည်သူဆို အမှတ်ဖြစ်ပါ။



လူထုဗဟိုပြုစီမံကိန်းစီမံကိန်းလက်စွဲ

အပိုင်း-၃ ၂၉.၉.၂၀၁၅

ပုံစံ - ၈-၁၂ - အစည်းအဝေးတက်ရောက်သူများ (FORM PC 12)

လမ်းညွှန်၊ စီမံကိန်း အစည်းအဝေးအားလုံးတွင် အသုံးပြုရန်၊ လူထုစည်းရုံးရေးမှူးက ကျေးရွာသို့ ကွင်းဆင်းစဉ် စစ်ဆေး၍ ပုံစံ ၂ စီမံကိန်းစက်ဝန်းအချိန်ဇယားပါ အစည်းအဝေးတက်ရောက် သူများစာရင်းကို ဖြည့်သွင်းရန်			
စည်းရုံးရေးမှူးအမည် <u>ဒေါ်အောင်ခင်အုလ</u>			
ရက်စွဲ၊ <u>၁၃.၁.၂၀၁၆</u>	စီမံကိန်းစက်ဝန်းအမှတ်ဖြစ်ပါ(✓) <input type="checkbox"/> စက်ဝန်း(၁) <input checked="" type="checkbox"/> စက်ဝန်း(၂) <input type="checkbox"/> စက်ဝန်း(၃) <input type="checkbox"/> စက်ဝန်း(၄)		
ပြည်နယ်/ တိုင်းဒေသကြီး <u>ဧရာဝတီတိုင်းဒေသကြီး</u>	မြို့နယ် <u>လေးမျက်နှာမြို့နယ်</u>	ကျေးရွာအုပ်စု <u>ဝါးလောကွင်း အုပ်စု</u>	ကျေးရွာ <u>ဝါးလောကွင်း ရွာ</u>

စဉ်	အမည်	ကျား (✓)	မ (✓)	အိမ်ထောင်စုကိုယ်စား လှယ်(✓) ^(၁)	လူမျိုး	လက်မှတ်
၁.	ဒေါ်ခွေ		✓	✓	မလေး	ခွေ
၂.	ဒေါ်ခင်အေး		✓	✓	မ	အေး
၃.	မအိမ်မာ		✓	✓	မ	အိမ်
၄.	အေးမာ		✓	✓	မ	အေး
၅.	မအိမ်မာစေ		✓	✓	မ	အိမ်
၆.	အေးအောင်စေ		✓	✓	မ	အေး
၇.	စာအိမ်စေ		✓	✓	မ	စာ
၈.	မအု		✓	✓	မ	အု
၉.	မစောပြုတ်		✓	✓	မ	မ/စော
၁၀.	မပုဂံ		✓	✓	မ	ပုဂံ
၁၁.	မသန်းသန်းမြင့်		✓	✓	မ	သန်း
၁၂.	မသန်းသန်းစာပီ		✓	✓	မ	သန်း
စုစုပေါင်း						

(၁) အိမ်ထောင်ဦးစီးဖြစ်ရန်မလိုပါ။ အမျိုးသား/အမျိုးသမီး အိမ်ထောင်စု တစ်စုကို ကိုယ်စားပြုသူမည်သူမဆို အမှတ်ဖြစ်ပါ။



လူထုဗဟိုပြုစီမံကိန်းစီမံကိန်းလက်စွဲ
အပိုင်း-၃ ၂၉.၉.၂၀၁၅

ပုံစံ - ၈-၁၂ - အစည်းအဝေးတက်ရောက်သူများ (FORM PC 12)

လမ်းညွှန်၊ စီမံကိန်း အစည်းအဝေးအားလုံးတွင် အသုံးပြုရန်၊ လူထုစည်းရုံးရေးမှူးက ကျေးရွာသို့ ကွင်းဆင်းစဉ် စစ်ဆေး၍
ပုံစံ ၂ စီမံကိန်းစက်ဝန်းအချိန်ဇယားပါ အစည်းအဝေးတက်ရောက် သူများစာရင်းကို ဖြည့်သွင်းရန်

စည်းရုံးရေးမှူးအမည် ဒေါ်.စောစုစု

ရက်စွဲ၊ ၁၃.၀၇.၂၀၁၆ စီမံကိန်းစက်ဝန်းအမှတ်ဖြစ်ပါ (✓) စက်ဝန်း(၁)
 စက်ဝန်း(၂) စက်ဝန်း(၃) စက်ဝန်း(၄)

ပြည်နယ်/ တိုင်းဒေသကြီး <u>ရှမ်းပြည်နယ်</u>	မြို့နယ် <u>မောင်ဖျားမြို့နယ်</u>	ကျေးရွာအုပ်စု <u>ဝါးစောကျွန်းအုပ်စု</u>	ကျေးရွာ <u>ဝါးစောကျွန်းရွာ</u>
---	--------------------------------------	--	-----------------------------------

အစည်းအဝေးခေါင်းစဉ်၊ ပို့ဖို့ ရှေးဦးစွဲချက် ရှေးဦးစွဲ ဖြစ်... စာအုပ်... အခင်း

စဉ်	အမည်	ကျား (✓)	မ (✓)	အိမ်ထောင်စုကိုယ်စားလှယ်(✓)(၁)	လူမို့	လက်မှတ်
၁	ဒေါ်စောစုစု	✓		✓	မ	
၂	ဒေါ်အေးအေး	✓		✓	မ	
၃	ဒေါ်ဟန်ဟန်	✓		✓	မ	
၄	မအိအိ	✓		✓	မ	
၅	မအိအိ	✓		✓	မ	
၆	မအိအိ	✓		✓	မ	
၇	မအိအိ	✓		✓	မ	
၈	မအိအိ	✓		✓	မ	
၉	မအိအိ	✓		✓	မ	
၁၀	မအိအိ	✓		✓	မ	
၁၁	မအိအိ	✓		✓	မ	
စုစုပေါင်း						

(၁) အိမ်ထောင်ဦးစီးဖြစ်ရန်မလိုပါ။ အမျိုးသား/အမျိုးသမီး အိမ်ထောင်စု တစ်စုကို ကိုယ်စားပြုသူမည်သူမဆို အမှတ်ဖြစ်ပါ။



လူထုဝန်ထမ်းချိမ်းညှိရေးဦးစီးဌာန

အပိုင်း-၃ '၉.၉.၂၀၁၅

ပုံစံ - ၈-၁၂ - အစည်းအဝေးတက်ရောက်သူများ (FORM PC 12)

လမ်းညွှန်၊ စီမံကိန်း အစည်းအဝေးအားလုံးတွင် အသုံးပြုရန်၊ လူထုစည်းရုံးရေးမှူးက ကျေးဇူးတင် ကွင်းဆင်းစဉ် စစ်ဆေး၍
ပုံစံ ၂ စီမံကိန်းစက်ဝန်းအချိန်ဇယားပါ အစည်းအဝေးတက်ရောက် သူများစာရင်းကို ဖြည့်သွင်းရန်

စည်းရုံးရေးမှူးအမည် နှင့် ၆၈၈၆၀၆-၁၃၂

ရက်စွဲ ၁၃.၁.၂၀၁၆. စီမံကိန်းစက်ဝန်းအမှတ်ဖြစ်ပါ(✓) □စက်ဝန်း(၁)
□စက်ဝန်း(၂) □စက်ဝန်း(၃) □စက်ဝန်း(၄)

ပြည်နယ်/ တိုင်းဒေသကြီး ပြို့နယ် ကျေးရွာအုပ်စု ကျေးရွာ
ဧရာဝတီ တိုင်းဒေသကြီး ပြို့နယ် ရှေးဦးစွာမြို့နယ် ရှေးဦးစွာအုပ်စု ရှေးဦးစွာကျေးရွာ

အစည်းအဝေးခေါင်းစဉ်၊ ဖွဲ့စည်းရေး စီမံခန့်ခွဲရေး ဦးစီးဌာန၊ အစည်းအဝေး

စဉ်	အမည်	ကျား (✓)	မ (✓)	အိမ်ထောင်စုကိုယ်စား လှယ်(✓) ^(၁)	လူမျိုး	လက်မှတ်
၁။	ဦးဖိုးမင်း	✓	✓	✓	ဗမာ	မူရင်း
၂။	ဦးသန်းဝင်း	✓		✓	"	သန်းဝင်း
၃။	ကျော်တင်အောင်	✓		✓	"	ကျော်
၄။	ဦးဖိုးအောင်	✓		✓	"	ဖိုးအောင်
၅။	ဦးစိုးလှိုင်	✓		✓	"	စိုးလှိုင်
၆။	အုန်းမြင့်	✓		✓	"	အုန်းမြင့်
၇။	သန်းလှိုင်အောင်	✓		✓	"	သန်း
၈။	ဦးသန်းအောင်	✓		✓	"	သန်း
၉။	စိုးမင်း	✓		✓	"	စိုးမင်း
၁၀။	ဒေါ်လှိုင်	✓		✓	"	ဒေါ်လှိုင်
၁၁။	ဖိုးကျော်	✓		✓	"	ဖိုးကျော်
၁၂။	စိုးတင်	✓		✓	"	စိုးတင်
၁၃။	ကျော်မြတ်	✓		✓	"	ကျော်မြတ်
၁၄။	စေတီ	✓		✓	"	စေတီ
၁၅။	ကျော်မိုးခွင်	✓		✓	"	ကျော်မိုး
၁၆။	စက်လှိုင်	✓		✓	"	စက်လှိုင်
၁၇။	အုန်းမြင့် ဦး	✓		✓	"	အုန်းမြင့်
၁၈။	လှိုင်ဦး	✓		✓	"	လှိုင်ဦး
၁၉။	စိုးဝေ	✓		✓	"	စိုးဝေ
၂၀။	ကျော်အောင်	✓		✓	"	ကျော်
၂၁။	ကျော်စိုး	✓		✓	"	ကျော်
၂၂။	စိုးမင်းစိုး	✓		✓	"	စိုးမင်း
၂၃။	စိုးမင်းစိုး	✓		✓	"	စိုးမင်း
၂၄။	မိုးမင်းစိုး	✓		✓	"	မိုးမင်း
၂၅။	စိုးမင်းစိုး	✓		✓	"	စိုးမင်း
စုစုပေါင်း						

(၁) အိမ်ထောင်စုဦးစီးဖြစ်ရန်မလိုပါ။ အမျိုးသား/အမျိုးသမီး အိမ်ထောင်စု တစ်ခုကို ကိုယ်စားပြုသူမည်သူမဆို အမှတ်ဖြစ်ပါ။



လူထုဝဟိုပြုစီမံကိန်းစီမံကိန်းလက်စွဲ

အပိုင်း-၃ ၂၉.၉.၂၀၁၅

ပုံစံ - ၈-၁၂ - အစည်းအဝေးတက်ရောက်သူများ (FORM PC 12)

လမ်းညွှန်၊ စီမံကိန်း အစည်းအဝေးအားလုံးတွင် အသုံးပြုရန်၊ လူထုစည်းရုံးရေးမှူးက ကျေးရွာသို့ ကွင်းဆင်းစဉ် စစ်ဆေး၍ ပုံစံ ၂ စီမံကိန်းစက်ဝန်းအချိန်ဇယားပါ အစည်းအဝေးတက်ရောက် သူများစာရင်းကို ဖြည့်သွင်းရန်

စည်းရုံးရေးမှူးအမည် ဒေါ်အောင်အေး

ရက်စွဲ ၂၀၁၅ ခု ဇူလိုင်လ ၁၅ ရက် စီမံကိန်းစက်ဝန်းအမှတ်ဖြစ်ပါ (✓) စက်ဝန်း(၁)
 စက်ဝန်း(၂) စက်ဝန်း(၃) စက်ဝန်း(၄)

ပြည်နယ်/ တိုင်းဒေသကြီး မန္တလေး မြို့နယ် ပေးမူကျေးရွာမြို့နယ် ကျေးရွာအုပ်စု ပေးမူကျေးရွာ ကျေးရွာ ၂၂၅၅

အစည်းအဝေးခေါင်းစဉ် ပေးမူကျေးရွာဒေသခံလူထုဝဟိုစည်းရုံးရေးအဖွဲ့အစည်း အစည်းအဝေး

စဉ်	အမည်	ကျား (✓)	မ (✓)	အိမ်ထောင်စုကိုယ်စားလှယ်(✓) (၈)	လူမျိုး	လက်မှတ်
၁	မမော်မော်စန်း		✓	ဝါ-တောကွင်းရွာ	မ	မေတ္တီ
၂	ကျွန်းမောင်	✓		တောကွင်းရွာ	မ	မောင်
၃	ဒေါ်အေးအေး	✓		"	မ	အေးအေး
၄	ဒေါ်အေးအေး	✓		"	မ	အေးအေး
၅	ဒေါ်အေးအေး	✓		"	မ	အေးအေး
၆	ဒေါ်အေးအေး		✓	"	မ	အေးအေး
၇	ဒေါ်အေးအေး		✓	"	မ	အေးအေး
၈	ဒေါ်အေးအေး		✓	"	မ	အေးအေး
၉	ဒေါ်အေးအေး	✓	✓	ဝါ-တောကွင်း	မ	အေးအေး
၁၀	ဒေါ်အေးအေး		✓	"	မ	အေးအေး
၁၁	ဒေါ်အေးအေး	✓		"	မ	အေးအေး
၁၂	ဒေါ်အေးအေး	✓		"	မ	အေးအေး
၁၃	ဒေါ်အေးအေး	✓		"	မ	အေးအေး
၁၄	ဒေါ်အေးအေး	✓		"	မ	အေးအေး
၁၅	ဒေါ်အေးအေး	✓		"	မ	အေးအေး
၁၆	ဒေါ်အေးအေး	✓		"	မ	အေးအေး
၁၇	ဒေါ်အေးအေး		✓	"	မ	အေးအေး
၁၈	ဒေါ်အေးအေး	✓		"	မ	အေးအေး
၁၉	ဒေါ်အေးအေး	✓		"	မ	အေးအေး
၂၀	ဒေါ်အေးအေး	✓		"	မ	အေးအေး
စုစုပေါင်း		၁၄	၆	၂၀ စာရင်း		

(၁) အိမ်ထောင်စဉ်စီမံကိန်းမဟုတ်ပါ။ အမျိုးသား/အမျိုးသမီး အိမ်ထောင်စု တစ်ခုကို ကိုယ်စားပြုသူမည်သူမဆို အမှတ်ဖြစ်ပါ။

ကျေးရွာအဆင့်အပတ်စဉ်အစည်းအဝေးမှတ်တမ်းများ

- ကျေးရွာအမည် - ဝါးတောကွင်း၊ ကျေးရွာ . ရက်စွဲ - ၁၃.၁.၂၀၁၆ .
- ဆွေးနွေးမည့်အကြောင်းအရာ - ကျေးရွာ ဖွံ့ဖြိုးရေးအစီအစဉ် ရေးဆွဲခြင်း၊
- အစည်းဝေးပြုလုပ်သည့်နေရာ - ဝါးတောကွင်း၊ ကျေးရွာ - ဘုဂျိ၊ ဘော်ကြီး၊ ~~ကျေးရွာ~~ ကျေးရွာ
- တက်ရောက်သူဦးရေ - ကျား (၁၁၂)၊ မ (၉၅) ဦး။
- အစည်းအဝေးစတင်ချိန် - နံနက် - ၉:၀၀ အစည်းအဝေးပြီးဆုံးချိန် - နေ့လယ် - ၁:၀၀ နာရီ

အကြောင်းအရာ။ ကျေးရွာ ဖွံ့ဖြိုးရေး အစီအစဉ် ရေးဆွဲခြင်း

အားသာချက် ၊ စည်းပေးပွဲ လို့ ခေါ်တွင် ဖိတ်ကြားထားခြင်း၊
 ကျေးရွာ အုပ်ချုပ်ရေး အဖွဲ့အစည်းမှ ပူးပေါင်းပါဝင်မှု၊
 အားကောင်းခြင်း ၊ ရွာသူရွာသားများမှ တက်ကြွစွာ ပါဝင်
 မှု လို ဖြစ်ပါသည်။

အားနည်းချက် ၊ စည်းပေးပွဲ သို့ တက်ရောက်လာသော ကျေးရွာ လူထုမှာ များ
 ပြားသောကြောင့် စည်းပေးပွဲ ပြုလုပ်ရာ နေရာ ကျပ်တည်း
 ဖြစ် အခက်အခဲ တစ်ခု ဖြစ်ပေါ်ခဲ့ပါသည်။

အခက်အခဲ

အကျဉ်းချုပ်ချက်

ဆုံးဖြတ်ချက်

၂၀၁၆ ခုနှစ်တွင် လူထု မဟိုပြု စီမံကိန်း နှင့် အာထစ်ကျောင်း ဆောက်လုပ်ခြင်း၊
 ၂၀၁၆ ခုနှစ်တွင် လျှင်အေး၊ ဖြာနွယ်၊ ခေါင်းဇွဲ၊ ဆေးပေးခင်း၊ ဆောက်လုပ်ခြင်း၊
 ၂၀၁၇ ခုနှစ်တွင် ကျေးရွာ ကျွန်းကုန်လမ်း၊ ကျေးရွာ အကြွေစိုက်၊ ကျွန်းကုန်
 တံတား စိုက်ပျိုးရေး ဘက်ဆိုင်ရာ ဖွဲ့စည်းပေးခြင်း၊ လမ်းဆုံကောင်း၊
 ၂၀၁၈ ခုနှစ်တွင် ဆိုလာဇီယမ်လမ်း၊ ဘက်ဆုံခင်း၊ မြေ၊ ကျောင်းအကြွေစိုက်
 များ

၂၀၁၉ ခုနှစ်တွင် ကျေးရွာ လူထုဆန် အသက်မွေးဝမ်းကြောင်းလုပ်ငန်းများ အ
 တွက် ရင်းနှီးမြှုပ်နှံရေး အား ဖြစ်ပေါ်ရောင်းချခံ ကိန်းဖြူလုပ်ငန်း လမ်းဆုံကောင်း၊
 ကျေးရွာ ဖွံ့ဖြိုးရေး အစီအစဉ်များကို ရေးဆွဲခဲ့ပြီး ဖြစ်ပေါ်ခဲ့ပါသည်။

အစည်းအဝေးမှတ်တမ်းတင်သူ

အတည်ပြုသူ

အမည် -
 ရာထူး -
 လက်မှတ် -

အမည် -
 ရာထူး -
 လက်မှတ် -

လူထုဆန္ဒပြု ခံဝက်နဲ့

(ကစားနည်း၊ အား၊ မျက်စိတည်း)

ကမ္ဘာကြီး ကျော့

• ဒုတိယဒွန်ခက်ဝန်းကဏ္ဍက ကလက်ဆာရင်းတွင် လူ့အဖွဲ့အားနယ်
ပြုလုပ်ရန် ကတည်ပြုခြင်း။

လူထုဆန္ဒပြု ခံဝက်နဲ့ ပထမဒွန် ခက်ဝန်း တွင် စိမ်းကိန်း ကေးမတီ
ထေးကွယ် ထမ်းဆောင် ငြိမ်း နက်ဆာရင်း ဖွင့် ဂွန်ခါသော
ဦး မျိုးကျော်သူ (ကလောင်ရေး ဆက်ကေးမတီ ဥက္ကဋ္ဌ) သည်
ဒုတိယဒွန် ခက်ဝန်းတွင် တာဝန်ထမ်းဆောင်ခြင်း မရှိတော့သဖြင့်
ဒေါ်သက်မာဝင်း (ကလောင်ရေး ဆက်ကေးမတီ ဥက္ကဋ္ဌ) ကား
ကျော့ဖွဲ့ ဖောင်းပေးနယ်ပြုရန်။

လွှဲဖောင်းပေးနယ်သူ
[Signature]

ဦးမျိုးကျော်သူ

ဘဏ္ဍာဆက်ကေးမတီ ဥက္ကဋ္ဌ (၂၀၁၅)

လက်ခံသူ
[Signature]

ဒေါ်သက်မာဝင်း

ဘဏ္ဍာရေး ဆက်ကေးမတီ ဥက္ကဋ္ဌ
(၂၀၁၆)



နောက်ဆက်တွဲ (၄) ခြားနားသောအပိုင်းများအတွက် ဦးစားပေးဖြုတ်ချီးရေးလုပ်ငန်းစဉ်များ အနှစ်ချုပ်

ပါ.လောကုတ္တရာ

မူရင်းသည်အား VPSC တွင်ထားရှိရပါမည်။ အခြားဌာနများနှင့် ညှိနှိုင်းရန်အတွက် မိတ္ထီအား TPIC သို့ပို့ရပါမည်။ MIS data အနေဖြင့်သွင်းရန်မလိုအပ်ပါ။

	အဆင့်	လုပ်ငန်း	မည်သူ ဦးစားပေးလဲ	လ / နှစ်	ကျေးဇူးမှ တာဝန်ခံသူ သို့ အုပ်စု	ပြင်ပမှ မည်သူ ထောက်ပံ့မလဲ
အခြေခံအဆောက်အအုံ	၁	ကွန်ကရစ်လက်	<input type="checkbox"/> မ <input type="checkbox"/> ကျား	၂၀၁၇	ရွာသားများ	ကျေးလက်ဦးစီးဌာန
	၂	စာရင်းစစ်ရုံး	<input type="checkbox"/> မ <input type="checkbox"/> ကျား	၂၀၁၇	ရွာသားများ	မြန်မာနိုင်ငံတော် ဌာန
	၃	တံတား	<input type="checkbox"/> မ <input type="checkbox"/> ကျား	၂၀၁၇	ရွာသားများ	ကျေးလက်ဦးစီးဌာန
	၄	ခရီးလမ်းလမ်းဆေး	<input type="checkbox"/> မ <input type="checkbox"/> ကျား	၂၀၁၈	ရွာသားများ	ကျေးလက်ဦးစီးဌာန
	၅	တက်ဆွဲဆွဲ ခရီးမ	<input type="checkbox"/> မ <input type="checkbox"/> ကျား	၂၀၁၈	ရွာသားများ	လူထုအကျိုးပြု ဝန်ထောက်
အသက်မွေးဝမ်းကျောင်းပုံစံ ပိုက်ပျိုးရေး	၁		<input type="checkbox"/> မ <input type="checkbox"/> ကျား			
	၂		<input type="checkbox"/> မ <input type="checkbox"/> ကျား			
	၃		<input type="checkbox"/> မ <input type="checkbox"/> ကျား			
	၄		<input type="checkbox"/> မ <input type="checkbox"/> ကျား			
	၅		<input type="checkbox"/> မ <input type="checkbox"/> ကျား			
ကျန်းမာရေး နှင့် အာဟာရ	၁	ဆေးပေးခန်း	<input type="checkbox"/> မ <input type="checkbox"/> ကျား	၂၀၁၆	ရွာသားများ	ကျန်းမာရေးဌာန
	၂		<input type="checkbox"/> မ <input type="checkbox"/> ကျား			
	၃		<input type="checkbox"/> မ <input type="checkbox"/> ကျား			
	၄		<input type="checkbox"/> မ <input type="checkbox"/> ကျား			
	၅		<input type="checkbox"/> မ <input type="checkbox"/> ကျား			
ပညာရေး	၁	ကျေးဇူးတော်တော်အောက် လှူကြွေး	<input type="checkbox"/> မ <input type="checkbox"/> ကျား	၂၀၁၆	ရွာသားများ	လူထုအကျိုးပြု ဝန်ထောက်
	၂	ကျေးဇူးတော်တော်အောက် လှူကြွေး	<input type="checkbox"/> မ <input type="checkbox"/> ကျား	၂၀၁၈	ရွာသားများ	လူထုအကျိုးပြု ဝန်ထောက်
	၃		<input type="checkbox"/> မ <input type="checkbox"/> ကျား			
	၄		<input type="checkbox"/> မ <input type="checkbox"/> ကျား			
	၅		<input type="checkbox"/> မ <input type="checkbox"/> ကျား			

အခြား	၁	ခရီးဆောင်ခရီးစဉ်	<input type="checkbox"/> ဝ <input type="checkbox"/> ကျား	၂၀၁၉	စာအုပ်အမျိုးအစား	ကျေးလက်အဖွဲ့အစည်း
	၂		<input type="checkbox"/> ဝ <input type="checkbox"/> ကျား			
	၃		<input type="checkbox"/> ဝ <input type="checkbox"/> ကျား			
	၄		<input type="checkbox"/> ဝ <input type="checkbox"/> ကျား			
	၅		<input type="checkbox"/> ဝ <input type="checkbox"/> ကျား			

VDP အရည်အသွေးထိန်းချုပ်မှု

ထိန်းချုပ်သူ-

ရက်စွဲ-

ရွာ-

VDP ရက်စွဲ-

မြို့နယ်-

ကျေးရွာအုပ်စု-

(က) ခြုံငုံခြင်း (မြို့နယ်အဆင့်)- PC 8 ၏ Data အရ မှန်ကန်မှုရှိကြောင်းစစ်ပါ။

(ခ) အသေးစိတ် စစ်ဆေးခြင်း- တစ်မြို့နယ်တွင် ၁၀ ရွာ မှ ၂၀ ရွာ ကျေးရွာအုပ်စု(VDPs)များကို အရည်အသွေးစစ်ဆေးရန်ရွေးပါ။ တစ်မြို့နယ်တွင် ကျေးရွာ ၂၀ ထက်ကျော်လျှင် ကျပန်းနမူနာရွေးပါ။

(ဂ) VDP စာရွက်စာတမ်းပြီးဆုံးမှုကို စစ်ဆေးပါ။ (OM အရ)

- မျက်နှာပုံး (အဖုံး)
- ဗာတီကာ
- ကျေးရွာအခြေခံ Data
- PSA အကျဉ်းချုပ်နှင့် PRA လုပ်ငန်းစဉ်
- အမျိုးသား/အမျိုးသမီးအဖွဲ့များ၏ အခက်အခဲများ
- ကျေးရွာမျှော်မှန်းချက် (ဆွေးနွေးချက်ရလဒ်)
- အမျိုးသား/အမျိုးသမီးအဖွဲ့များသဘောတူထားသည့် နောင်လေးနှစ်အတွက် ဦးစားပေးလုပ်ငန်းများစာရင်း (အခြေခံအဆောက်အအုံ၊ အသက်မွေးမှု၊ ပညာရေး၊ လူမှုရေးထိန်းသိမ်းမှု....)

နောက်ဆက်တွဲများ-

- လူမှုရေးအကဲဖြတ်မှု စာရွက်စာတမ်းခါတ်ပုံနှင့် PRA လုပ်ငန်းစဉ် (ဖြစ်နိုင်လျှင်)၊ မြေပုံများ ပါရမည်၊ စည်းစိမ်ပိုင်ဆိုင်မှုအဆင့်၊ venn ပုံ...
- ကျေးရွာစီမံကိန်းရေးဆွဲရေးအစည်းအဝေးမိတ္တူ
- ကျေးရွာ၏အချက်အလက် (PC 1 ပုံစံ)
- ကျေးရွာမျှော်မှန်းချက်

(၂) လူမှုရေးအကဲဖြတ်မှုအရည်အသွေးနှင့် VDP စစ်ဆေးပါ။

- VDP တွင်ပါဝင်သောဦးရေ (အမျိုးသား/အမျိုးသမီး)-
- လူမှုရေးအကဲဖြတ်မှုအရည်အသွေးနှင့် VDP အတွက် ရက်ပေါင်း-
- PRA ပစ္စည်းများ အသုံးပြုသည့် အရေအတွက်-

- ပါဝင်သောဦးရေနှင့် လုပ်ငန်းများ မှတ်တမ်းတင်ခြင်း (အစည်းအဝေးမှတ်တမ်း၊ အဖွဲ့၏တ်ပုံ၊ တိုင်းရင်းသားအနည်းစုနှင့် ထိခိုက်လွယ်သော အဖွဲ့များ)
 - အလွန်ကောင်း
 - ကောင်း
 - ညံ့
- လုပ်ငန်းများ မှတ်တမ်းတင်ခြင်းနှင့် အမျိုးသမီးအဖွဲ့အစည်းအဝေး၏ရလဒ် အားခွဲခြားပေးထားသလား။
 - ရှိ
 - မရှိ
- စီမံကိန်းအရေအတွက် (အမျိုးသား/အမျိုးသမီးရွေးချယ်မှုအရေအတွက်)-
- PRAနှင့်သက်ဆိုင်သောအခြား စီမံကိန်းအရေအတွက် (အမျိုးသား/အမျိုးသမီးရွေးချယ်မှုအရေအတွက်)-