

ပြည်ထောင်စုသမ္မတ မြန်မာနိုင်ငံတော်အစိုးရ
စိုက်ပျိုးရေး၊ မွေးမြူရေးနှင့် ဆည်မြောင်းဝန်ကြီးဌာန
ကျေးလက်ဒေသဖွံ့ဖြိုးတိုးတက်ရေး ဦးစီးဌာန
လေးမျက်နှာမြို့နယ်



လူထုဗဟိုပြုစီမံကိန်း

National Community Driven Development Project
(NCDDP)



ကျေးရွာဖွံ့ဖြိုးရေးအစီအစဉ်
Village Development Plan (VDP)
ထောက်ကြံကွင်းကျေးရွာ၊ ဝါးတောကွင်းအုပ်စု



မာတိကာ

- ၁။ မြို့နယ်မြေပုံ
- ၂။ ကျေးရွာမြေပုံ (တည်နေရာ)
- ၃။ အုပ်စုတွင်ပါဝင်သောကျေးရွာများစာရင်း
- ၄။ ကျေးရွာအခြေခံအချက်အလက်များ
- ၅။ လူထုပူးပေါင်းပါဝင်သော လူမှုဆန်းစစ်ခြင်းနှင့် အကဲဖြတ်ခြင်းလုပ်ငန်းစဉ် (PSA/PRA) အကျဉ်းချုပ်ဇယား
- ၆။ ကျေးရွာဖွံ့ဖြိုးရေးအစီအစဉ်အတွက်အသုံးပြုခဲ့သော PRA tools များနှင့် တစ်ခုချင်းစီအတွက်သုံးသပ်ချက်များ
- ၇။ ကော်မတီဝင်များရွေးချယ်ခြင်းနှင့်ကျေးရွာဖွံ့ဖြိုးရေးအစီအစဉ်ဆောင်ရွက်မှု မှတ်တမ်းခါတ်ပုံများ
- ၈။ ကော်မတီဝင်များစာရင်း
- ၉။ ကျေးရွာအချက်အလက် (ပုံစံ-၁)
- ၁၀။ စီမံကိန်းစက်ဝန်းအချိန်ဇယား (ပုံစံ-၂)
- ၁၁။ ကျေးရွာဖွံ့ဖြိုးရေးဦးစားပေးအစီအစဉ် (ပုံစံ-၃)
- ၁၂။ ကျေးရွာအုပ်စုစီမံကိန်းလုပ်ငန်းခွဲရွေးချယ်ခြင်း (ပုံစံ-၄)
- ၁၃။ အစည်းအဝေးတက်ရောက်သူများစာရင်း (ပုံစံ-၁၂)
- ၁၄။ အစည်းအဝေးမှတ်တမ်းများ
- ၁၅။ ကဏ္ဍအလိုက်ဦးစားပေးဖွံ့ဖြိုးရေးလုပ်ငန်းစဉ်များ
- ၁၆။ ကျေးရွာဖွံ့ဖြိုးရေးစီမံချက်အရည်အသွေးထိန်းချုပ်မှု (Check List for VDP)



ဝါးတောကွင်းကျေးရွာအုပ်စုတွင်ပါဝင်သောကျေးရွာများစာရင်း

- ဝါးတောကွင်း ကျေးရွာ
- ထောက်ကြံ့ကွင်း ကျေးရွာ

စုစုပေါင်းကျေးရွာအရေအတွက်မှာ (၂) ရွာ

ရက်စွဲ - (၃၀.၁၂.၂၀၁၅)

ရက်စွဲ - (၃၀.၁၂.၂၀၁၅)

ဝါင်ဆွေးနွေးသူများ - ကျား (၅) ဦး၊ မ (၄) ဦး

ကျေးရွာ သမုတ်ကြေး

ပဋိ	အကြောင်းအရာ	ခုနှစ်	ထိခိုက်ခြင်း		နေရာ	စနစ်
			လျှ	ပစ္စည်း		
၁	ရွာတည်ထောင်ခြင်း	၁၉၆၂ ခုနှစ်	၄၅ ယောက်	ပစ္စည်း ၂၀ နှစ်	ရွာ	လူထုထုတ်ဝေ
၂	သူနဲ့ဆက်ပြီး ကျောင်း ပြင်ဆင်ခြင်း	၁၉၆၅	၁၀ နှစ်	၅ နှစ်	"	"
၃	ရွာနဲ့ပစ္စည်း ထုတ်ဝေခြင်း	၁၉၈၀	၁၀ နှစ်	၅ နှစ်	"	"
၄	အထက်ကျောင်း တည်ဆောက်ခြင်း	၁၉၈၅	၁၀ နှစ်	၅ နှစ်	"	"
၅	အထက်ကျောင်း ပြန်လည် တည်ဆောက်ခြင်း	၁၉၉၀	၁၀ နှစ်	၅ နှစ်	"	"
၆	ပစ္စည်းထုတ်ဝေခြင်း	၁၉၉၄	၁၀ နှစ်	၅ နှစ်	"	"
၇	လေ့လာရေး အဖွဲ့ ဖွဲ့စည်းခြင်း	၁၉၉၆	၁၀ နှစ်	၅ နှစ်	"	"
၈	အထက်ကျောင်း ဖွဲ့စည်းခြင်း	၂၀၀၀	၁၀ နှစ်	၅ နှစ်	"	"
၉	ရွာနဲ့ဆက်ပြီး ကျောင်း ပြင်ဆင်ခြင်း	၂၀၀၅	၁၀ နှစ်	၅ နှစ်	"	"
၁၀	ရွာနဲ့ဆက်ပြီး ကျောင်း ပြင်ဆင်ခြင်း	၂၀၀၈	၁၀ နှစ်	၅ နှစ်	"	"
၁၁	ရွာနဲ့ဆက်ပြီး ကျောင်း ပြင်ဆင်ခြင်း	၂၀၀၉	၁၀ နှစ်	၅ နှစ်	"	"
၁၂	ရွာနဲ့ဆက်ပြီး ကျောင်း ပြင်ဆင်ခြင်း	၂၀၁၀	၁၀ နှစ်	၅ နှစ်	"	"
၁၃	ရွာနဲ့ဆက်ပြီး ကျောင်း ပြင်ဆင်ခြင်း	၂၀၁၁	၁၀ နှစ်	၅ နှစ်	"	"
၁၄	ရွာနဲ့ဆက်ပြီး ကျောင်း ပြင်ဆင်ခြင်း	၂၀၁၂	၁၀ နှစ်	၅ နှစ်	"	"
၁၅	ရွာနဲ့ဆက်ပြီး ကျောင်း ပြင်ဆင်ခြင်း	၂၀၁၃	၁၀ နှစ်	၅ နှစ်	"	"
၁၆	ရွာနဲ့ဆက်ပြီး ကျောင်း ပြင်ဆင်ခြင်း	၂၀၁၄	၁၀ နှစ်	၅ နှစ်	"	"
၁၇	ရွာနဲ့ဆက်ပြီး ကျောင်း ပြင်ဆင်ခြင်း	၂၀၁၅	၁၀ နှစ်	၅ နှစ်	"	"

အခြေခံ: ၁) သမုတ်ကြေးထုတ်ဝေခြင်း

၂) ကျေးရွာအတွင်း အခြေခံအဆောက်အအုံများ တည်ဆောက်ခြင်း
 ၃) ကျေးရွာအတွင်း အခြေခံအဆောက်အအုံများ ပြင်ဆင်ခြင်း
 ၄) ကျေးရွာအတွင်း အခြေခံအဆောက်အအုံများ ဖွဲ့စည်းခြင်း
 ၅) ကျေးရွာအတွင်း အခြေခံအဆောက်အအုံများ ထိန်းသိမ်းခြင်း
 ၆) ကျေးရွာအတွင်း အခြေခံအဆောက်အအုံများ ထိန်းသိမ်းခြင်း
 ၇) ကျေးရွာအတွင်း အခြေခံအဆောက်အအုံများ ထိန်းသိမ်းခြင်း
 ၈) ကျေးရွာအတွင်း အခြေခံအဆောက်အအုံများ ထိန်းသိမ်းခြင်း
 ၉) ကျေးရွာအတွင်း အခြေခံအဆောက်အအုံများ ထိန်းသိမ်းခြင်း
 ၁၀) ကျေးရွာအတွင်း အခြေခံအဆောက်အအုံများ ထိန်းသိမ်းခြင်း
 ၁၁) ကျေးရွာအတွင်း အခြေခံအဆောက်အအုံများ ထိန်းသိမ်းခြင်း
 ၁၂) ကျေးရွာအတွင်း အခြေခံအဆောက်အအုံများ ထိန်းသိမ်းခြင်း
 ၁၃) ကျေးရွာအတွင်း အခြေခံအဆောက်အအုံများ ထိန်းသိမ်းခြင်း
 ၁၄) ကျေးရွာအတွင်း အခြေခံအဆောက်အအုံများ ထိန်းသိမ်းခြင်း
 ၁၅) ကျေးရွာအတွင်း အခြေခံအဆောက်အအုံများ ထိန်းသိမ်းခြင်း
 ၁၆) ကျေးရွာအတွင်း အခြေခံအဆောက်အအုံများ ထိန်းသိမ်းခြင်း
 ၁၇) ကျေးရွာအတွင်း အခြေခံအဆောက်အအုံများ ထိန်းသိမ်းခြင်း

ဧရာဝတီတိုင်းဒေသကြီး၊ လေးမျက်နှာမြို့နယ်၊ ဝါးတောကွင်းကျေးရွာအုပ်စု၊

ထောက်ကြံ့ကွင်းကျေးရွာသမိုင်းကြောင်းပြမြေပုံ သုံးသပ်ချက်

လေးမျက်နှာမြို့နယ်၊ ဝါးတောကွင်းကျေးရွာအုပ်စု၊ ထောက်ကြံ့ကွင်းကျေးရွာ ကို လွန်ခဲ့သော နှစ်ပေါင်း ၂၀၀ ခန့် က အိမ်ခြေ (၂၀)ဖြင့် စတင်တည်ထောင်ခဲ့ကြပါသည်။ ၁၉၆၂ ခုနှစ်တွင် ကျေးရွာ ဘုန်းတော်ကြီးကျောင်းကို ကိုယ်ထူကိုယ် ထဖြင့် ပြုပြင်ခဲ့ပါသည်။ ၁၉၇၅ ခုနှစ်တွင် မုန်တိုင်းတိုက်ခြင်း ကြောင့် အိမ်ခြေ ၅ လုံးပျက်စီးခဲ့ရာ ကိုယ်ထူကိုယ်ထဖြင့် ပြန် လည်တည်ထောင်ခဲ့ကြပါသည်။ ၁၉၈၀ တွင် မူလတန်းကျောင်းကို ကိုယ်ထူကိုယ်ထဖြင့် တည်ဆောက်ခဲ့ပါသည်။ ကျောင်း သား ၆၀ ဦး ပညာသင်ကြားခွင့်ရခဲ့ပါသည်။ ၁၉၈၂ ခုနှစ်တွင် မုန်တိုင်းတိုက်ခတ်မှုကြောင့် နေအိမ် ၃ လုံးပျက်စီးခဲ့ရာ ကိုယ် ထူကိုယ်ထဖြင့် ပြန်လည်တည်ထောင်ခဲ့ကြပါသည်။

၁၉၈၆ ခုနှစ်တွင် သစ်ညှပ်ပတ်ကားသိမ်ကျောင်းကို ကိုယ်ထူကိုယ်ထဖြင့် တည်ဆောက်ခဲ့ကြပါ သည်။ ၁၉၉၀ တွင် ကျောင်းတွင်းရှိ ဇရပ်သစ်တစ်ဆောင်ကို ကိုယ်ထူကိုယ်ထဖြင့် တည်ဆောက်ခဲ့ သည်။ ၁၉၉၄ ခုနှစ် မူလတန်းကျောင်းကို သစ် သားဆောင်အဖြစ် ကိုယ်ထူကိုယ်ထဖြင့် တည်ဆောက် ခဲ့ရာ ကျောင်းသား ၈၀ ဦး အကျိုးခံစားခွင့်ရခဲ့ပါသည်။ ၂၀၀၀ ခုနှစ် တွင် ရွာဦးကျောင်းစေတီ မွမ်းမံ တည်ဆောက်ခဲ့ရာ ရွာသားများက ကိုယ်ထူကိုယ်ထဖြင့် ဆောင်ရွက်ခဲ့သည်။ ၂၀၀၅ ခုနှစ် တွင် ကိုယ်ထူကိုယ်ထဖြင့် ဆွမ်းစားကျောင်းဆောင်ကို တည်ဆောက်ခဲ့ပါသည်။ ၂၀၀၈ ခုနှစ်တွင် ကိုယ်ထူကိုယ်ထဖြင့် ရွာဦး ကျောင်းစေတီကို ပြန်လည်ပြုပြင်မွမ်းမံခဲ့ပါသည်။

၂၀၀၈ ခုနှစ်တွင် UK နှင့် ကျေးရွာလူထုပူးပေါင်းပြီး အိမ်သာနှစ်ခန်းတွဲနှင့်ရေကန် တည် ဆောက်ခဲ့ပါသည်။ ၎င်း ၂၀၀၈ ခုနှစ်တွင် UK နှင့် ကျေးရွာလူထုပူးပေါင်းပြီး ဘုန်းတော်ကြီးကျောင်း ရေတွင်းကို အမိုးမိုးခဲ့သည်။ ၂၀၀၈ နိုင်ငံတော် က ကျေးရွာအတွင်း စံပြအိမ်သာ တည်ဆောက်ခဲ့သည်။ ၂၀၁၀ ခုနှစ်တွင် ဦးထွန်းကြွေ၊ ဦးတင်မောင်နှင့် ဦးထွန်းအောင် တို့က ဘုန်းတော်ကြီးကျောင်းတွင် နတ် လမ်းတည်ဆောက်ခဲ့ပါသည်။ ၂၀၁၂ ခုနှစ်တွင် နိုင်ငံတော်မှ မူလတန်းကျောင်း ဆောင်သစ်ကိုတည်ဆောက်ခဲ့ပါသည်။ ၂၀၁၃ ခုနှစ်တွင် ကိုယ်ထူကိုယ်ထဖြင့် မူလတန်းဝန်ထမ်း အိမ်ရာကို တည်ဆောက်ခဲ့ ပါသည်။ ၂၀၁၅ ခုနှစ်တွင် လူထုဗဟိုပြုစီမံကိန်းမှ အဆင့်မြင့် ရေစည်တည်ဆောက်ခြင်းလုပ်ငန်းအား ရွာသူရွာသားများနှင့် ပူးပေါင်းပြီး ဆောင်ရွက်ခဲ့ပါသည်။

ထောက်ကြံ့ကွင်း ကျေးရွာ၏ လူထုပူးပေါင်းပါဝင်သောလူမှုဆန်းစစ်ခြင်းနှင့်အကျိုးဖြစ်ထွန်းစေရေးလုပ်ငန်းစဉ် (PSA/PRA)

အကျဉ်းချုပ်

စဉ်	အကြောင်းအရာ	ရက်စွဲ	ဦးတည်အုပ်စု	တက်ရောက်သူ			အဓိကဆွေးနွေးချက်များ
				ကျား		မိန်းမ	
၁	ကျေးရွာသမိုင်းကြောင်း (Village History)	30-12-2015	ကျေးရွာအကြောင်းကိုသိသောရပ်မိရပ်ဖ (အမျိုးသား၊သမီး)များ၊ ကျေးရွာအုပ်ချုပ်ရေးမှူး	5	4	9	ကျေးရွာလူမှုစီးပွားအုပ်စုများခွဲခြားသတ်မှတ်နိုင်ရေးအတွက်အခြေခံစံနှုန်းများကိုရွာသူရွာသားများနှင့်အတူဆွေးနွေး၍အများသဘောတူဆုံးဖြတ်သတ်မှတ်ခြင်း။
၂	ကျေးရွာလူမှုရေး၊ စီးပွားရေးအရင်းမြစ်ပြမြေပုံ (Social and Resource Map)	30-12-2015	ကျေးရွာသူ/သားများနှင့်မြေပုံရေးဆွဲတက်သူကော်မတီဝင်အချို့နှင့် ကျေးရွာကြောင်းကိုနုံ့နံ့စပ်စပ်သိသောလူငယ်လေးများ	5	4	9	ကျေးရွာစီးပွားရေးအရင်းအမြစ်များ၊ လမ်းပန်းဆက်သွယ်ရေးအခြေအနေ၊ သောက်သုံးရေ ရရှိမှု၊ ပညာရေး၊ကျန်းမာရေးလိုအပ်ချက်၊ အလုပ်အကိုင်အခွင့်အလမ်းဖန်တီးနိုင်မှုများကိုဆွေးနွေးခြင်း။
၃	ရာသီခွင်ပြကွဲစံနှုန်း (Seasonal Calendar)	30-12-2015	ကော်မတီဝင်များ(ကျား၊မ)တောင်သူလယ်သမား၊ လက်လုပ်လက်စား၊ ရှေးသည်များနှင့်လယ်လုပ်သားများ (အမျိုးသား၊အမျိုးသမီး)	4	3	7	ကျေးရွာတွင် ရာသီအလိုက် လုပ်ကိုင်ဆောင်ရွက်နေသော အလုပ်အကိုင်များ၊ ဝင်ငွေရရှိမှုများ၊ နှင့် ပွဲတော်ရက်များအကြောင်း ဆွေးနွေးခြင်း
၄	ချမ်းသာကြွယ်ဝမှု အဆင့်ခွဲခြားဥပမာပြဇယား (Wealth Ranking)	30-12-2015	ကျေးရွာသူ/သားများနှင့် အုပ်ချုပ်ရေးမှူး၊ ကော်မတီဝင်များ	5	4	9	ကျေးရွာအတွင်းရှိဥစ္စာနေပိုင်ဆိုင်မှုအား အဆင့်ခွဲခြားခြင်း။
၅	အဖွဲ့အစည်းချိတ်ဆက်ပြမြေပုံ (Venn Diagram)	30-12-2015	ကျေးရွာအတွင်းရှိအဖွဲ့စည်းများ၊ ကျေးရွာသူကျေးရွာသားများ	6	5	11	ကျေးရွာအတွင်းရှိ လက်ရှိဖွဲ့စည်းထားသောအဖွဲ့အစည်းများနှင့် ချိတ်ဆက်ပြီးလုပ်ဆောင်နေပုံအား ဆွေးနွေးခြင်း။
၆	အမျိုးသား၊အမျိုးသမီးတစ်နေ့တာ အချိန်ပြဇယား (Women Timeline and Men Timeline)	30-12-2015	ကျေးရွာသူ/သားများ	4	5	9	အမျိုးသား၊ အမျိုးသမီးများ၏ တစ်နေ့တာလုပ်ဆောင်ချက်များအား ဆွေးနွေးဖော်ထုတ်ခြင်း။
၇	အမျိုးသား၊ အမျိုးသမီးအခြေအနေသုံးသပ်ချက်ပြမြေပုံ (Spider Web)	30-12-2015	ကျေးရွာသူ/သားများ	4	4	8	ကျေးရွာအတွင်းရှိ အမျိုးသား၊ အမျိုးသမီးများ၏ စွမ်းဆောင်ရည်အပိုင်း၊ ပညာရေး၊ အလုပ်အကိုင်၊ ခေါင်းဆောင်မှု၊ ရပ်ရေးရွာရေးပူးပေါင်းပါဝင်မှုနှင့် အလုပ်အကိုင်အခွင့်အလမ်းများအား အမျိုးသား၊အမျိုးသမီး နှိုင်းယှဉ်ဆွေးနွေးခြင်း။

ထောက်ကြံ့တွင်း ကျေးရွာ၏ လူထုပူးပေါင်းပါဝင်သောလူမှုဆန်းစစ်ခြင်းနှင့်အကဲဖြတ်ခြင်းလုပ်ငန်းစဉ် (PSA/PRA)
 အကျဉ်းချုပ်

၈	ပြဿနာသစ်ပင် (Problem Tree)	30-12-2015	ကျေးရွာသူ/သားများ၊ ကော်မတီဝင်များ၊ ရပ်မိရပ်ဖများ	4	4	8	ကျေးရွာလက်ရှိအခြေအနေ၏ အခက်အခဲဆုံးပြဿနာအား ဦးတည်၍ဆွေးနွေးခြင်း၊ ပြဿနာဖြစ်ပွားရသည့် အကြောင်းအရင်း၊ ဖြစ်ပေါ်နေသည့် အကျိုးဆက်နှင့် မည့်သို့ဖြေရှင်းမည်ကို ဆွေးနွေးခြင်း။
၉	ကျေးရွာ၏ (၅) နှစ်စာ ဦးစားပေး ဖွံ့ဖြိုးရေးအစီအစဉ် (Metric Ranking)	30-12-2015	ကျေးရွာသူ/သားများ၊ ကော်မတီဝင်များ၊ ရပ်မိရပ်ဖများ၊ ကျေးရွာအတွင်းရှိအဖွဲ့အ စည်းများ။	6	5	11	ကျေးရွာအတွက်လိုအပ်သော အဆောက်အအုံ၊ ပိုင်းဆိုင်ရာနှင့် စီးပွားရေးလူမှုရေးနှင့်ကျန်းမာရေး အတွက် လုပ်ဆောင်ချင်သော လုပ်ငန်းများ၊ လုပ်ဆောင်မည့်သူများအား ကြိုတင်ဆွေးနွေးခြင်း။
၁၀	ကျေးရွာအုပ်စု၏ ဖွံ့ဖြိုးရေး အစီအစဉ်ပြဇယား (VTDP)	23-1-2016	ကျေးရွာအုပ်စု ကော်မတီဝင်များ။	14	6	20	ကျေးရွာအုပ်စုအတွက် ပိုမို၍အရေးကြီးသော လုပ်ငန်းများကို ဦးစားပေးအဆင့်သတ်မှတ်ကာ အရင်ဆုံးပြုလုပ်ရန် ဆွေးနွေးခြင်း။

ဧရာဝတီတိုင်းဒေသကြီး၊ လေးမျက်နှာမြို့နယ်၊ ဝါးတောကွင်းကျေးရွာအုပ်စု

ထောက်ကြံ့ကွင်းကျေးရွာ ကျေးရွာမြေပုံ သုံးသပ်ချက်

လေးမျက်နှာမြို့နယ်၊ ဝါးတောကွင်းကျေးရွာအုပ်စု၊ ထောက်ကြံ့ကွင်းကျေးရွာသည် အိမ်ခြေ ၁၇၀နှင့် ဖွဲ့စည်းထားပါသည်။ သောက်သုံးရေကို ရေတုံကင်၊ သဲတွင်း၊ လက်တူးတွင်း၊ ရေပေးဝေရေးမှ ရရှိပါသည်။ ရေကောင်းရေသန့်ဖြစ်သော်လည်း မလုံလောက်ပါ။ နွေရာသီတွင် ပိုမိုရှားပါးပြီး သဲတူးတွင်းများမှ ရရှိပါသည်။ ရေအတွက်အခက်အခဲမှာ မရှိပါ။ လမ်းပန်း ဆက်သွယ်ရေးမှာ တော့မြေသားလမ်း၊ မြေရောကျောက်စရစ်လမ်းဖြစ်ပြီး ဆိုင်ကယ်၊ ကား သွားလာနိုင်ပါသည်။ ထောက်ကြံ့ကွင်းရွာတွင် တံတားမရှိသောကြောင့် အရေးပေါ်အခြေအနေတွင် သွားလာနိုင်ခြင်းမရှိသော အခက်အခဲရှိပါသည်။ ပညာရေးတွင် မူလတန်းကျောင်းရှိပါသည်။ ကျောင်းမှာ သစ်သားကျောင်းဖြစ်ပါသည်။ အမိုးလုံပြီး အကာမကောင်းပါ။ အခင်းလည်း မကောင်းပါ။ စာသင်ခန်းလုံလောက်မှု မရှိပါ။ ဆရာ၊ ဆရာမလည်း မလုံလောက်ပါ။ ကျောင်းသားဦးရေ ၇၀ ခန့်ရှိပါသည်။ ကျန်းမာရေးစောင့်ရှောက်မှု အတွက်ဆေးခန်းလည်းမရှိပါ။

ကျန်းမာရေးအတွက် အခက်အခဲရှိပါက ၉ မိုင်ခန့်ဝေးကွာသော ကွင်းကောက်ဆေးရုံ နှင့် ၄မိုင်ခန့်ဝေးကွာသော ပန်းတောကြီး ဆေးခန်းသို့သွားရောက်ရပါသည်။ တာဝန်ကျ ကျန်းမာရေးဆရာမသည် လာရောက်ကုသပေးပြီး ကျေးရွာသို့ ကြီးကြပ်ဆရာမတစ်ဦးနှင့် သားဖွားဆရာမတစ်ဦး ရှိပါသည်။ တစ်ရွာလုံးတွင် ယင်လုံအိမ်သာ ၈၀% လောက်သာရှိပါသည်။ အဖြစ်များသော ရောဂါများမှာ ငှက်ဖျားရောဂါ၊ ဝမ်းရောဂါများဖြစ်ပါသည်။ ကျေးရွာတွင် ကျန်းမာရေးအတွက် ဆေးခန်းမရှိခြင်း၊ ဆက်သွယ်ရေးလမ်းမကောင်းခြင်းတို့သည် အခက်အခဲများဖြစ်ပါသည်။ ဆက်ဆံရေးတွင် သဘောထားကွဲလွဲမှုများ မရှိပါ။ ဗုဒ္ဓဘာသာဝင်များသာဖြစ်ကြသည်။ ပူးပေါင်းပါဝင်မှုရှိပါသည်။ ထောက်ကြံ့ကွင်းရွာတွင် တောင်ကျရေကြောင့် သဘာဝဘေးအန္တရာယ်ကျရောက်ပါသည်။ ရွာ၏ တောင်ဘက်ခြမ်းတွင် အဓိက ထိခိုက်ခံရသော နေရာဖြစ်ပါသည်။

ဧရာဝတီတိုင်းဒေသကြီး၊ လေးမျက်နှာမြို့နယ်၊ ဝါးတောကွင်းကျေးရွာအုပ်စု

ထောက်ကြံ့ကွင်းကျေးရွာ အရင်းအမြစ်ပြုပြင်မှု သုံးသပ်ချက်

လေးမျက်နှာမြို့နယ်၊ ဝါးတောကွင်းကျေးရွာအုပ်စု၊ ထောက်ကြံ့ကွင်းကျေးရွာ တွင် အရင်းအမြစ်များအနေ ဖြင့် လယ်၊ ကိုင်း၊ တောတောင်များဖြစ်ပါသည်။ ၎င်းတို့တွင် လယ်နှင့် ကိုင်းအရင်းအမြစ်ကို သုံးစွဲသူနည်းပါးပါသည်။ တော တောင်ကို မှီခို၍ လုပ်ကိုင်စားသောက်ကြပါသည်။ ၎င်းတောတောင်ရှိရာနေရာများတွင် တောင်ယာစိုက်ပျိုး၍ ရပါသည်။ တော၊ တောင်သည် အရင်နှစ်များတွင် ပဲစိုက်၊ ဝါးစိုက်၊ ထင်းခွေ၍ ရသော်လည်း အခုအချိန်တွင် အရင်းအမြစ်ရှားပါးလာမှုကြောင့် လုပ်ကိုင်စားသောက်၍ မရပါ။ စားကျက်မြေလည်းရှားပါလာပါသည်။ ထိုကြောင့် တစ်နိုင် တစ်ပိုင်မွေးမြူရေးလုပ်ငန်း များလည်း လုပ်ဆောင်ချင်သော်လည်း မရနိုင်ပါ။ အဓိကအရင်းအမြစ် ရှားပါးလာမှုကြောင့် အခက်အခဲဖြစ်နေပါသည်။ ကျေးရွာတွင်ရှိသော လက်လုပ်လက်စားသမားများက ပို၍ ခံစားရပါသည်။ ကျေးရွာတွင် လက်လုပ်လက်စားအလွှာသည် ၆၅% ခန့်ရှိပါသည်။

ဧရာဝတီတိုင်းဒေသကြီး၊ လေးမျက်နှာမြို့နယ်၊ ဝါးတောကွင်းကျေးရွာအုပ်စု

ထောက်ကြံ့ကွင်းကျေးရွာ ရာသီခွင်ပြ ပြကွဒိန်သုံးသပ်ချက်

လေးမျက်နှာမြို့ နယ်၊ ဝါးတောကွင်းကျေးရွာအုပ်စု၊ ထောက်ကြံ့ကွင်းကျေးရွာ၏ အဓိကအသက်မွေးဝမ်း ကြောင်းလုပ်ငန်းများမှာ လယ်၊ တောင်ယာ၊ ဘောက်လုပ်ငန်းတို့ဖြစ်ပါသည်။ တစ်နှစ်ပတ်လုံးအလုပ်အကိုင်မရှိပါ။ အလုပ် မရှိသောလ (၄)လလောက်ရှိပါသည်။ ထိုလများတွင် အခြားဒေသများကို သွားရောက်၍ အလုပ်လုပ်ကိုင်ရပါသည်။ အလုပ် လုပ်ကိုင်ရသော လများတွင် နေစားလုပ်ငန်းများသည် တစ်နေ့လျှင် ၂၅၀၀ မှ ၃၀၀၀ ခန့်လောက်ရရှိကြပါသည်။ အမျိုးသား နှင့် အမျိုးသမီးတန်းတူလုပ်အားခများရရှိပါသည်။ အမျိုးသမီးများသည် အဓိကအားဖြင့် ကောက်စိုက်၊ ကောက်ရိတ်၊ ပဲနတ်၊ ပဲရိတ်သော လုပ်ငန်းများကို လုပ်ကိုင်ကြပါသည်။ လက်လုပ်လက်စားသမားများ သည် တစ်နှစ်လျှင်ပျမ်းမျှအားဖြင့် ဝင်ငွေ (၅၀၀၀၀၀)ခန့်ရရှိကြပါသည်။ အရင်းအမြစ်ကို သုံးစွဲရသော ပြေလည်သော အိမ်ထောင်စုများသည် သိန်း (၄၀) ခန့်ရရှိကြ ပါသည်။ ကျေးရွာတွင် ပိုင်ဆိုင်သော လယ်ယာမြေဧက ၄၀၀ ကျော်ခန့် ပိုင်ဆိုင်ကြပါသည်။ တစ်နှစ်ပတ်လုံးတွင် လယ်ယာ မြေလုပ်ငန်းများ အပြင် မီးသွေးဖုတ်၊ ဝါးခုတ် အလုပ်များကို လုပ်ကိုင်ကြပါသည်။

ထောက်ပံ့ကွင်းစွာ

ရမ်းဘာကြွယ်ဝမှုအဆင့်ရှိ မြင်းဥပမာပြုစာလား

အမျိုးအစား	သတ်မှတ်ချက်/ညွှန်းကိန်းများ	အိမ်ထောင်စု အရေအတွက်	%
ရမ်းဘာ	လယ် / လျှင် / စောင် ယာ ဆန်စက် / ဈေးဆိုင် ဆွင်မိုး/ဖျော်ဖျော်ဆောင်အိမ်	၁၀	၅၀.၀%
အလယ်အလတ်	လယ် / လျှင် / စောင်ယာ သွင်မိုး ဖျော်ဖျော်ဆောင်အိမ်	၅၄	၂၇.၀%
ဆင်းရဲ	လယ် အနည်းငယ် ခရီးထုတ်ကုန် အိမ်	၂၀	၁၀.၀%
အလွန်ဆင်းရဲ	ဆက်လက်လက်စား	၇၆	၃၈.၀%
စုစုပေါင်း		၁၇၀	၁၀၀%



ဧရာဝတီတိုင်းဒေသကြီး၊ လေးမျက်နှာမြို့နယ်၊ ဝါးတောကွင်းကျေးရွာအုပ်စု

ထောက်ကြံ့ကွင်းကျေးရွာ၏ ချမ်းသာကြွယ်ဝမှုအဆင့်ခွဲခြားဥပမာပြဇယား သုံးသပ်ချက်

ဧရာဝတီတိုင်းဒေသကြီး၊ လေးမျက်နှာမြို့နယ်၊ ဝါးတောကွင်းကျေးရွာအုပ်စု၊ ထောက်ကြံ့ကွင်း
ကျေးရွာ တွင် လူမှုအလွှာကို ခွဲခြားပြုလုပ်ရာတွင် အလွှာ (၄)လွှာရှိကြောင်းကို တွေ့ရှိရပါသည်။
၎င်းတို့မှာ

(၁) ချမ်းသာ

(၂) အလယ်အလတ်

(၃) ဆင်းရဲ

(၄) အလွန်ဆင်းရဲဟူ၍ တွေ့ရှိရပါသည်။

(၁) ချမ်းသာ ဟူ၍ သတ်မှတ်ထားသော အိမ်ထောင်စုများသည် ကျေးရွာတွင် အိမ်ထောင်စု
(၁၀) စုသာရှိပြီး ရာခိုင်နှုန်းအားဖြင့် ကျေးရွာအိမ်ခြေ၏ ၅.၈၈%ရှိသည်။ ၎င်းတို့သည် သွပ်မိုးအိမ်
လယ်၊ ကိုင်း၊ ယာမြေ၊ ဆန်စက်၊ ဈေးဆိုင်ကုန်ရောင်းကုန်ဝယ် အလုပ်များကို လုပ်ကိုင် စား
သောက်ကြသော သူများဖြစ်ကြပါသည်။ ထိုချမ်းသာသောအိမ်ထောင်စုများသည် လွန်ခဲ့သော ၅
နှစ်အတွင်းမှ ပြေလည်လာသည်မဟုတ်ပဲ မူလ ကတည်းက ပြေလည်သော ကျေးရွာတွင် ချမ်းသာ
နေသော အိမ်ထောင်စုများဖြစ်ပါသည်။

(၂) အလယ်အလတ်အဆင့်ဟူ၍ သတ်မှတ်ထားသော အိမ်ထောင်စုများသည် သွပ်မိုးအိမ်၊
လယ်၊ ကိုင်း၊ ယာမြေများကို ပိုင်ဆိုင်ကြပြီး ကျေးရွာတွင် အိမ်ထောင်စု (၅၄) အိမ်ခန့်ရှိပါသည်။
ရာခိုင်နှုန်းအားဖြင့် ၃၁.၇၆% ရှိသည်။ ထိုအလယ်အလတ်တွင်လည်း အသင့်အတင့်ပြေလည်သူများ
ဖြစ်ကြပြီး ၅နှစ်အတွင်းတွင် ထိုအလွှာ တွင်ရှိသော သူများဖြစ်ပါသည်။

(၃) ဆင်းရဲသော အဆင့်တွင် အိမ်ထောင်စု (၂၀) စုရှိပြီး ရာခိုင်နှုန်းအားဖြင့် ၁၁.၇၆%
ရှိသည်။ ၎င်း တို့သည် ခန့်မိုးအိမ်နှင့် လယ်အနည်းငယ်သာ ပိုင်ဆိုင်ကြပါသည်။

(၄) အလွန်ဆင်းရဲသောအဆင့်တွင် အိမ်ထောင်စု (၈၆) စုရှိပြီး ၎င်းအိမ်ထောင်စုများသည် ပိုင်ဆိုင်မှုမှာ အခြားအလွှာများကဲ့သို့ မရှိပဲ တစ်နေ့ဝင်ငွေကို တစ်နေ့ရှာဖွေစားသောက်ရသော သူများဖြစ်ကြပါသည်။ ထိုအိမ်ထောင်စုများသည် ကျေးရွာအတွင်းတွင် ရှိသော အခြားအလွှာများမှ ပိုင်ဆိုင်သော ကျေးရွာ၏ အရင်းအမြစ်များတွင် မူတည်လုပ်ကိုင်ရသော လုပ်ငန်းများ၊ အခြားတော၊ တောင်ကို မှီ၍ ရှာဖွေစားသောက်ရ သော လုပ်ငန်းများကို မှီခို၍ လုပ်ကိုင်အသက်မွေးဝမ်းကြောင်း မြဲကြရပါသည်။

ရောဂါတိုင်းဒေသကြီး၊ လေးမျက်နှာမြို့နယ်၊ ဝါးတောကွင်းအုပ်စု၊ ထောက်ကြံ့ကွင်းရွာ၊ အဖွဲ့အစည်းချိတ်ဆက်ပြုခြင်း

ရက်စွဲ - (၃၀.၁၂.၂၀၁၅)

ဝါဝင်ဆွေးနွေးသူများ - ကျား (၆) ဦး၊ မ (၅) ဦး

အဖွဲ့အစည်းချိတ်ဆက်ပြု ဖြေပုံ

စဉ်	ဆန္ဒစာစဉ်၏ အခေါ်အဝေါ်
၁	ဝေါဟာ ဆန္ဒ
၂	ဒီထက် ဆန္ဒ
၃	မြိုင်အုတ် ဆန္ဒ
၄	လှည့်ဆန္ဒ (မချိတ်ဆက်)
၅	ချိတ်ဆက် ဆန္ဒ
၆	ကျောင်းတက်ဆက် ဆန္ဒ
၇	ဆိုင်ချိတ်ဆက် ဆန္ဒ
၈	ဟန် ဆန္ဒ
၉	၆ နာရီ

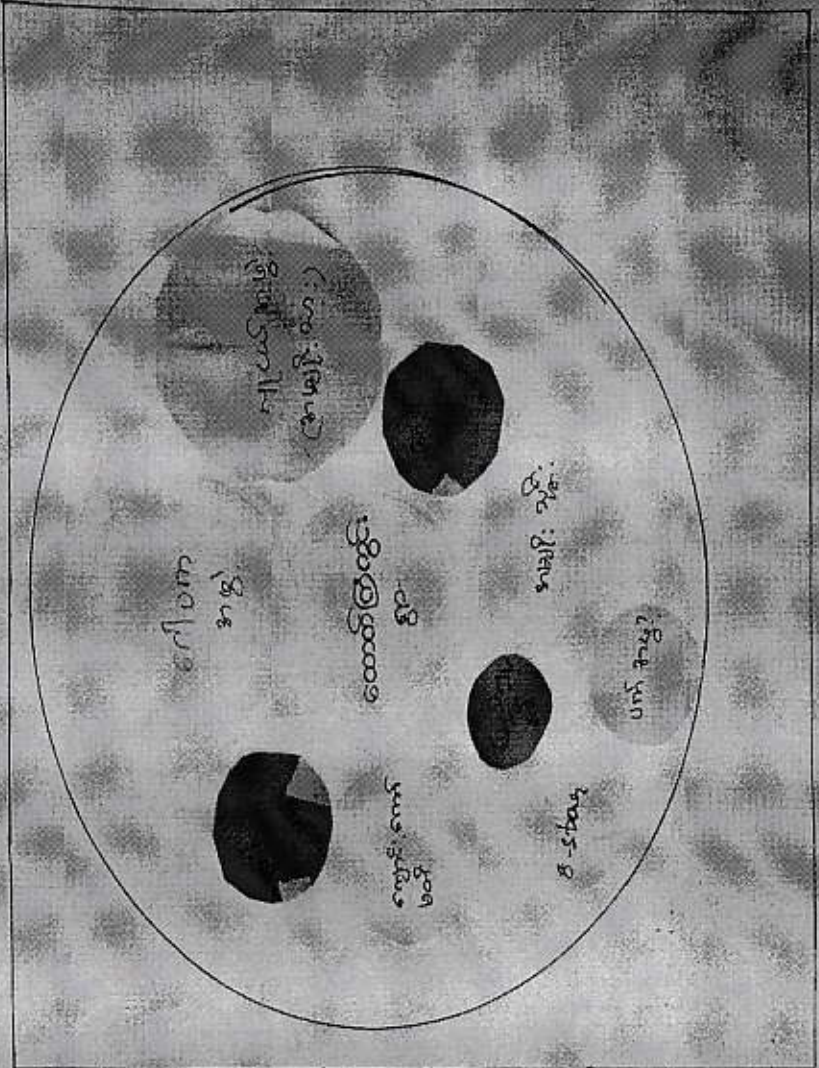

ဧရာဝတီတိုင်းဒေသကြီး၊ လေးမျက်နှာမြို့နယ်၊ ဝါးတောကွင်းကျေးရွာအုပ်စု

ထောက်ကြံ့ကွင်းရွာ အဖွဲ့အစည်းချိတ်ဆက်ပြပုံ သုံးသပ်ချက်၊

ဧရာဝတီတိုင်းဒေသကြီး၊ လေးမျက်နှာမြို့နယ်၊ ဝါးတောကွင်းကျေးရွာအုပ်စု၊ ထောက်ကြံ့ကွင်းရွာတွင် အဖွဲ့အစည်း (၉) ဖွဲ့ရှိပါသည်။ ၎င်းတို့မှာ

- (၁) ဂေါပကအဖွဲ့
- (၂) အမျိုးသမီး လူငယ်အဖွဲ့
- (၃) အမျိုးသား၊ လူငယ်အဖွဲ့
- (၄) အုပ်ချုပ်ရေးအဖွဲ့
- (၅) စာသင်ကျောင်း အကျိုးတော်ဆောင်အဖွဲ့
- (၆) ပြည်သူ့စစ်အဖွဲ့
- (၇) မီးသတ်အဖွဲ့
- (၈) PACT ငွေစုငွေချေးအဖွဲ့
- (၉) 8 STAR အဖွဲ့ တို့ဖြစ်ပါသည်။

ထိုအဖွဲ့များထဲမှ ဂေါပကအဖွဲ့၊ အမျိုးသား၊ အမျိုးသမီးလူငယ်အဖွဲ့၊ စာသင်ကျောင်း အကျိုးတော်ဆောင်အဖွဲ့၊ တို့သည် ကျေးရွာ၏ လိုအပ်ချက်များအရ ဖွဲ့စည်းထားသော အဖွဲ့များဖြစ်ပါသည်။ အစိုးရမှ အသိအမှတ်ပြု ဖွဲ့စည်းထားသော အဖွဲ့များမှာ အုပ်ချုပ်ရေးအဖွဲ့၊ ပြည်သူ့စစ်အဖွဲ့၊ မီးသတ်အဖွဲ့ တို့ဖြစ်ပါ သည်။ ထို့အပြင် ကျေးရွာထဲတွင် PACT ငွေစုငွေချေးအဖွဲ့နှင့် 8STAR အဖွဲ့ တို့ကဲ့သို့သော အစိုးရမှ အသိ အမှတ်ပြုထားသော ပုဂ္ဂိုလ်က စီးပွားရေးဆောင်ရွက်နေသော အဖွဲ့အစည်း များလည်းရှိပါသည်။

ကျေးရွာတွင် ဂေါပက အဖွဲ့၊ လူငယ်အမျိုးသား အမျိုးသမီးအဖွဲ့ တို့သည် ကျေးရွာ၏ ဘာသာရေး လုပ်ငန်းများ၊ သာရေး၊ နာရေးလုပ်ငန်းများတွင် အချင်းချင်းချိတ်ဆက်၍ ဆောင်ရွက် ကြသော ကျေးရွာတွင် အင်းအားကြီးမားသော အဖွဲ့အစည်းများ ဖြစ်ပါသည်။ ထို့ပြင် အုပ်ချုပ်ရေး အဖွဲ့အစည်း သည်လည်းကျေးရွာ၏ လုံခြုံရေးလုပ်ငန်းများသာ မကပဲ ကျေးရွာအတွက် ဖွံ့ဖြိုးရေးလုပ် ငန်းများကိုပါ လုပ်ကိုင်ဆောင်ရွက်ပေးပါသည်။ ကျေးရွာတွင် မူလတန်းကျောင်းရှိသောကြောင့် ထို မူလတန်းကျောင်း တွင် ကျောင်းကော်မတီအဖွဲ့ရှိပါသည်။ ကျောင်းကော်မတီအဖွဲ့သည် ကျောင်းသား ကျောင်းသူများ၏ ပညာရေးသင်ကြားမှုပိုင်းတွင် အဆင်ပြေစေရန် ဆောင်ရွက်ပေးနေသော အဖွဲ့အစည်းတစ်ခုဖြစ်ပါသည်။ အခြားအဖွဲ့များဖြစ်သော ပြည်သူ့စစ်အဖွဲ့နှင့် အရံ မီးသတ်အဖွဲ့တို့သည် ရပ်ရွာတွင်ဖွဲ့စည်းထားသော် လည်း လိုအပ်သောအချိန်များတွင်သာ လုပ်ဆောင်သော အဖွဲ့အစည်း များသာဖြစ်ပါသည်။ PACT ငွေ စုငွေချေးအဖွဲ့နှင့် 8 STAR အဖွဲ့တို့သည် ငွေကြေးရသော အရင်း အနှီးရသော အဖွဲ့အစည်းများဖြစ်သော်လည်း ရပ်ရွာ၏ ဖွံ့ဖြိုးတိုးတက်မှုကို လုပ်ဆောင်နိုင်သေးခြင်း မရှိသေးပါ။

ဝါးတောကွင်းအုပ်စု၊ ထောက်ကြံ့ကွင်းကျေးရွာ အမျိုးသားများ၏တစ်နေ့တာအချိန်ဇယား
ရက်စွဲ။ ။ ၁၃.၁.၂၀၁၆ ပါဝင်ဆွေးနွေးသူများ - ကျား (၄)ဦး၊ မ (၅) ဦး။

အချိန်	လုပ်ဆောင်ချက်
နံနက် ၅:၃၀ နံနက် ၆:၀၀-၁၂:၀၀	အိပ်ရာထ၊ မျက်နှာသစ်၊ ဘုရားရှစ်ခိုးကြပါသည်။ နံနက်စာ စား၍ အလုပ်ခွင်ဖြစ်သော လယ်နှင့်ခြံမြေများထဲသို့ သွားရောက် လုပ်ကိုင်ကြရပါသည်။
နေ့လည် ၁၂:၀၀ ၁:၀၀- ၅:၀၀	နေ့လည်စာ စားကြပါသည်။ လုပ်ငန်းခွင်သို့ ပြန်ဝင်ကြပါသည်။
ညနေ ၅:၃၀ ၆:၀၀- ၇:၀၀	လုပ်ငန်းသိမ်းပြီး အိမ်ပြန်ကြရပါသည်။ မွေးမြူထားသော တိရစ္ဆာန်များအတွက် အစာနှင့်ရေများပြင်ဆင် ကျွေးရပါ သည်။
၇:၃၀- ၈:၀၀ ၈:၀၀ - ၉:၀၀ ၉:၃၀ - ၁၀:၀၀	ရေချိုး၍ညစာ စားကြပါသည်။ TVကြည့်ပါသည်။ ဘုရားရှစ်ခိုးအိပ်ယာဝင်ကြပါသည်။

အမျိုးသမီးများ၏တစ်နေ့တာအချိန်ဇယား

အချိန်	လုပ်ဆောင်ချက်
နံနက် ၄:၀၀ နံနက် ၄:၃၀ - ၆:၀၀	အိပ်ရာထ၊ မျက်နှာသစ်၊ ဘုရားရှစ်ခိုးကြပါသည်။ စားသောက်ရန်အတွက် ချက်ပြုတ်ကြရပါသည်။ ဘုရားဆွမ်းကပ်ပြီးနံနက်စာ စားကြပါသည်။
၆:၀၀ - ၁၁:၃၀ ၁၂:၀၀ - ၁:၀၀	အလုပ်ခွင်ဝင်ကြပါသည်။ အလုပ်နားပြီး နေ့လည်စာ စားရန်ပြင်ဆင်ပေးကြပါသည်။ အလုပ်ခွင်ပြန်မ ဆင်းမှီ၊ မွေးမြူထားသော တိရစ္ဆာန်များကိုလည်း ကျွေးမွေးရပါသည်။
၁:၃၀ - ၅:၀၀ ၅:၀၀ - ၇:၃၀	လုပ်ငန်းခွင်ပြန်ဝင်ကြပါသည်။ အလုပ်သိမ်းပြီး အိမ်အရောက်တွင် ချက်ပြုတ်ရန်အတွက် ရေခပ်ထင်းရှာရပါသည်။ ထိုနောက်ရေမိုးချိုး၊ အဝတ်လျှော်ရပါသည်။
၈:၀၀ - ၉:၃၀ ၁၀:၀၀	ထမင်းစားပြီး အိမ်မှုကိစ္စများဆောင်ရွက်ရပါသည်။ ဘုရားရှစ်ခိုးအိပ်ယာဝင်ကြပါသည်။

ပါဝင်မှုကိုလည်း အားပေးရန်နှင့် တာဝန်ယူစေရန် ကူညီဆောင်ရွက်စေရေးအတွက် အမျိုးသား၊ အမျိုးသမီးတစ်နေ့တာ အချိန်ပြုဇယား နှိုင်းယှဉ်တင်ပြခြင်းအားဖြင့် ဆောင်ရွက်နိုင်မည် ဖြစ်ပါသည်။

ပုံပိုးကူညီသူ - ဦးအောင်ဝင်းသူ

ပါဝင်ဆွေးနွေးသူ - ကျား(၄)၊ မ(၅)ဦး

ဧရာဝတီတိုင်းဒေသကြီး၊ လေးမျက်နှာမြို့နယ်၊ ဝါးတောကွင်းကျေးရွာအုပ်စု

ထောက်ကြံ့ကွင်းကျေးရွာ အမျိုးသား၊ အမျိုးသမီးအခြေအနေပြဇယား သုံးသပ်ချက်

လေးမျက်နှာမြို့နယ်၊ ဝါးတောကွင်းကျေးရွာအုပ်စု၊ ထောက်ကြံ့ကွင်းကျေးရွာ၏ အမျိုးသား၊ အမျိုးသမီး ရေးရာသုံးသပ်ချက်ကို ခေါင်းစဉ် (၈) မျိုးဖြင့် ဦးဆောင်သူမှ ဆွေးနွေးပေးခဲ့ပါသည်။

ဝင်ငွေရှာဖွေနိုင်မှု

ထောက်ကြံ့ကွင်းကျေးရွာ၏ ဝင်ငွေရှာဖွေနိုင်မှုတွင် အမျိုးသားက ၁၀၀% ၊ အမျိုးသမီးက ၉၀% ရှိကြသည်။ အကြောင်းအရင်းမှာ အမျိုးသား၏ အလုပ်အကိုင်မှာ ပေါများသောကြောင့် ဖြစ်သည်။

ရပ်ရေးရွာရေးတွင် ပူးပေါင်းပါဝင်မှု

ထောက်ကြံ့ကွင်းကျေးရွာ၏ အမျိုးသားအမျိုးသမီး ရပ်ရေးရွာရေးတွင် ပူးပေါင်းပါဝင်မှုမှာ ၈၀% ဖြစ်သည်။ အကြောင်းအရင်းမှာ အမျိုးသား၊ အမျိုးသမီးတို့သည် ရပ်ရေးရွာရေးတွင် တက်ညီလက်ညီ ပူးပေါင်းလုပ် ဆောင်သောကြောင့် ဖြစ်ပါသည်။

အိမ်မှုကိစ္စလုပ်ငန်းအပေါ် လုပ်ဆောင်မှု

ထောက်ကြံ့ကွင်းကျေးရွာတွင် အိမ်မှုကိစ္စလုပ်ငန်းများကို လုပ်ဆောင်ရာတွင် အမျိုးသမီးများက ၁၀၀% နှင့် အမျိုးသားများက ၆၀% လုပ်ဆောင်ကြပါသည်။ အမျိုးသားများသည် ဝင်ငွေရှာရသော လုပ်ငန်းများကို လုပ် ဆောင်နေရသောကြောင့် ဖြစ်ပါသည်။

ပညာတက်မြောက်မှု

ထောက်ကြံ့ကွင်းကျေးရွာတွင် ပညာတက်မြောက်မှုမှာ အမျိုးသား၊ အမျိုးသမီး ၇၀% စီ ရှိကြပါသည်။

ရပ်ရေးရွာရေးခေါင်းဆောင်မှု

ရပ်ရေးရွာရေး လုပ်ငန်းများဆောင်ရွက်ရာတွင် အမျိုးသားများ ပိုမိုခေါင်းဆောင်လုပ်ကိုင်ကြပြီး ၉၀% လောက်ရှိပါသည်။ အမျိုးသမီးများက ၇၀% ရှိပါသည်။

အရင်းအမြစ်အပေါ် လက်လှမ်းမီသုံးစွဲနိုင်မှု

ထောက်ကြံ့ကွင်းကျေးရွာတွင် အရင်းအမြစ်များအပေါ် လက်လှမ်းမီသုံးစွဲနိုင်မှုတွင် အမျိုးသားများက ၁၀၀% သုံးစွဲကြပြီး အမျိုးသမီးများက ၆၀% သာသုံးစွဲခွင့်ရကြပါသည်။ အရင်းအမြစ်များကိုမီခို၍ လုပ်ကိုင်ရ သောလုပ်ငန်းများမှာ အမျိုးသားများလုပ်ဆောင်နိုင်သော လုပ်ငန်းများဖြစ်သောကြောင့် ဖြစ်ပါသည်။

ပစ္စည်းဥစ္စာပိုင်ဆိုင်မှု

ထောက်ကြံ့ကွင်းကျေးရွာတွင် ပစ္စည်းဥစ္စာပိုင်ဆိုင်မှုမှာ အမျိုးသားက ၅၀% လောက်သာ ပိုင်ဆိုင်ကြ သည်ဟုပြောဆိုဆွေးနွေးကြပြီး အမျိုးသမီးများက ၉၀% ပိုင်ဆိုင်ကြပါသည်။

ရပ်ရေးရွာရေးတွင် ဆုံးဖြတ်ချက်ချမှု

ရပ်ရေးရွာရေး လုပ်ငန်းများတွင် ဆုံးဖြတ်ချက်များ ချရာတွင် အမျိုးသားက ၁၀၀% အမျိုးသမီးက ၈၀% ရှိပါသည်။ အကြောင်းအရင်းမှာ အမျိုးသားများသည် ရပ်ရေးရွာရေးလုပ်ငန်းများတွင် ဆုံးဖြတ်ချက်များကို ချရ သောကြောင့် ဖြစ်ပါသည်။

ဧရာဝတီတိုင်းဒေသကြီး၊ လေးမျက်နှာမြို့နယ်၊ ဝါးတောကွင်းကျေးရွာအုပ်စု၊ ထောက်ကြံ့ကွင်းကျေးရွာ

စာသင်ကျောင်းကျဉ်းမြောင်းခြင်း ပြဿနာသစ်ပင် သုံးသပ်ချက်

ရက်စွဲ ၃၀.၁၂.၂၀၁၅

လေးမျက်နှာမြို့နယ်၊ ဝါးတောကွင်းကျေးရွာအုပ်စု၊ ထောက်ကြံ့ကွင်းကျေးရွာ တွင် စာသင်
ကျောင်း ကျဉ်းမြောင်း ခြင်း ပြဿနာသစ်ပင် ကို ၃၀.၁၂.၂၀၁၅ ရက်နေ့တွင် ပြုလုပ်ခဲ့ပါသည်။
စာသင်ကျောင်းကျဉ်းမြောင်းခြင်း၏ အဓိက ဖြစ်ပေါ်ရသော အကြောင်းအရင်းမှာ ကျောင်းသား
ကျောင်းသူ များပြားခြင်း၊ စာသင်ကျောင်းဆောင်သစ်ဆောက်လုပ်ရန် အတွက် ထောက်ပံ့ငွေ မရရှိ
ခြင်း၊ ကျေးရွာသူ ကျေးရွာသားများက ဆောက်လုပ်ရန် မတက်နိုင်ခြင်းတို့ကြောင့်ဖြစ်ပါသည်။

စာသင်ကျောင်းကျဉ်းမြောင်းသောကြောင့် စာသင်ကြားရသည်မှာ အတန်းများကို ပူး၍
သင်ကြားရပါသည်။ ထို့ကြောင့် ကျောင်းသားကျောင်းသူများသည် စာကို စိတ်ဝင်စားမှုနည်းပါး
ပါသည်။ အကျိုးဆက်မှာ ပညာတက်ပေါ်ထွက်မှု မရှိ ပါ။ ပညာရေး အပိုင်းတွင် အားနည်းလာပါသည်။

ရောထိတ်တိုင်းဒေသကြီး၊ လေးမျက်နှာမြို့နယ်၊ ဝါးတောကွင်းအုပ်စု၊ ထောက်ကြံ့ကွင်းရွာ၊ ကျေးရွာဖွံ့ဖြိုးရေးအစီအစဉ်

ရက်စွဲ - (၃၀.၁၂.၂၀၁၅)

ဝါဝင်ဆွေးနွေးသူများ - ကျား (၆) ဦး၊ မ (၅) ဦး

ဝါးတောကွင်းရွာရွာ ထောက်ကြံ့ကွင်းကျေးရွာချာ ဖွံ့ဖြိုးရေးအစီအစဉ်				
စဉ်	ပြုစုပေးရန် အခက်အခဲ	လျှင်ဆောင်ချက်	ခန့်မှန်း	ထောက်ပံ့မှုအမျိုးအမည်များ
၁-	ကျေးရွာအနား ဖွံ့ဖြိုးရေးအစီအစဉ် အကျိုးအမြတ်အခွင့်အလမ်း	အိန္ဒိယ ဇီ.လင်း.ဂျေး (လင်း.ဇီ.)	၂၀၁၆	ကျေးလက်ဒေသဖွံ့ဖြိုးရေးအဖွဲ့၊ လက်ထောက်အဖွဲ့၊ အကျိုးအမြတ်အခွင့်အလမ်းအဖွဲ့၊ အကျိုးအမြတ်အခွင့်အလမ်းအဖွဲ့
၂-	အသစ်ကျောင်းဆောင်အဖွဲ့အစည်း အဖွဲ့အစည်းအဖွဲ့အစည်း	စာအုပ်ကျောင်းဆောင် (RCL)	၂၀၁၇ -	ကျေးရွာအုပ်စု၊ အကျိုးအမြတ်အခွင့်အလမ်းအဖွဲ့၊ အကျိုးအမြတ်အခွင့်အလမ်းအဖွဲ့
၃-	အသစ်ကျောင်းဆောင်အဖွဲ့အစည်း အဖွဲ့အစည်းအဖွဲ့အစည်း	အေးလင်းအဖွဲ့ (RCL)	၂၀၁၇	ကျေးရွာအုပ်စု၊ အကျိုးအမြတ်အခွင့်အလမ်းအဖွဲ့၊ အကျိုးအမြတ်အခွင့်အလမ်းအဖွဲ့
၄-	ကျေးရွာအုပ်စု၊ အကျိုးအမြတ်အခွင့်အလမ်းအဖွဲ့အစည်းအဖွဲ့အစည်း	ကျေးရွာအုပ်စုအဖွဲ့အစည်းအဖွဲ့အစည်း	၂၀၁၇	ကျေးရွာအုပ်စု၊ အကျိုးအမြတ်အခွင့်အလမ်းအဖွဲ့၊ အကျိုးအမြတ်အခွင့်အလမ်းအဖွဲ့
၅-	ကျေးရွာအုပ်စု၊ အကျိုးအမြတ်အခွင့်အလမ်းအဖွဲ့အစည်းအဖွဲ့အစည်း	ကျေးရွာအုပ်စုအဖွဲ့အစည်းအဖွဲ့အစည်း	၂၀၁၈	ကျေးရွာအုပ်စု၊ အကျိုးအမြတ်အခွင့်အလမ်းအဖွဲ့၊ အကျိုးအမြတ်အခွင့်အလမ်းအဖွဲ့

ဝါးတောကွင်းကျေးရွာအုပ်စု၏ကဏ္ဍအလိုက်ဦးစားပေး
လုပ်ငန်းစဉ်များ

စားဝတ်နေရေးနှင့် အသက်မွေးဝမ်းကြောင်းဆိုင်ရာ ကဏ္ဍများ	
ကဏ္ဍအလိုက်ဦးစားပေး လုပ်ငန်းများ	ကျေးရွာအမည်
	ဝါးတောကွင်းရွာ
အခြေခံလူမှု အဆောက်အဦး ကဏ္ဍ	စာသင်ကျောင်းဆောင်သစ်ဆောက်လုပ်ခြင်း
အတိုင်းအတာ	၅၀'x၃၀'x၁၂'
စီမံကိန်းလုပ်ငန်းခွဲကုန်ကျငွေ	၁၉,၅၅၃,၀၆၉ သန်း
အသက်မွေးဝမ်းကြောင်းဆိုင်ရာကဏ္ဍ	မြစ်ဝှမ်းရောင်စီမံကိန်း (၂၀၁၉)
	စက်မှုလက်မှုနည်းပညာသင်တန်း (၂၀၁၈)

ဧရာဝတီတိုင်းဒေသကြီး၊ လေးမျက်နှာမြို့နယ်၊ ဝါးတောကွင်းအုပ်စု၊ ထောက်ကြံ့ကွင်းကျေးရွာ
ကျေးရွာဖွံ့ဖြိုးရေး အစီအစဉ်ရေးဆွဲခြင်းအစည်းအဝေးကျင်းပနေသော မှတ်တမ်းဓာတ်ပုံများ

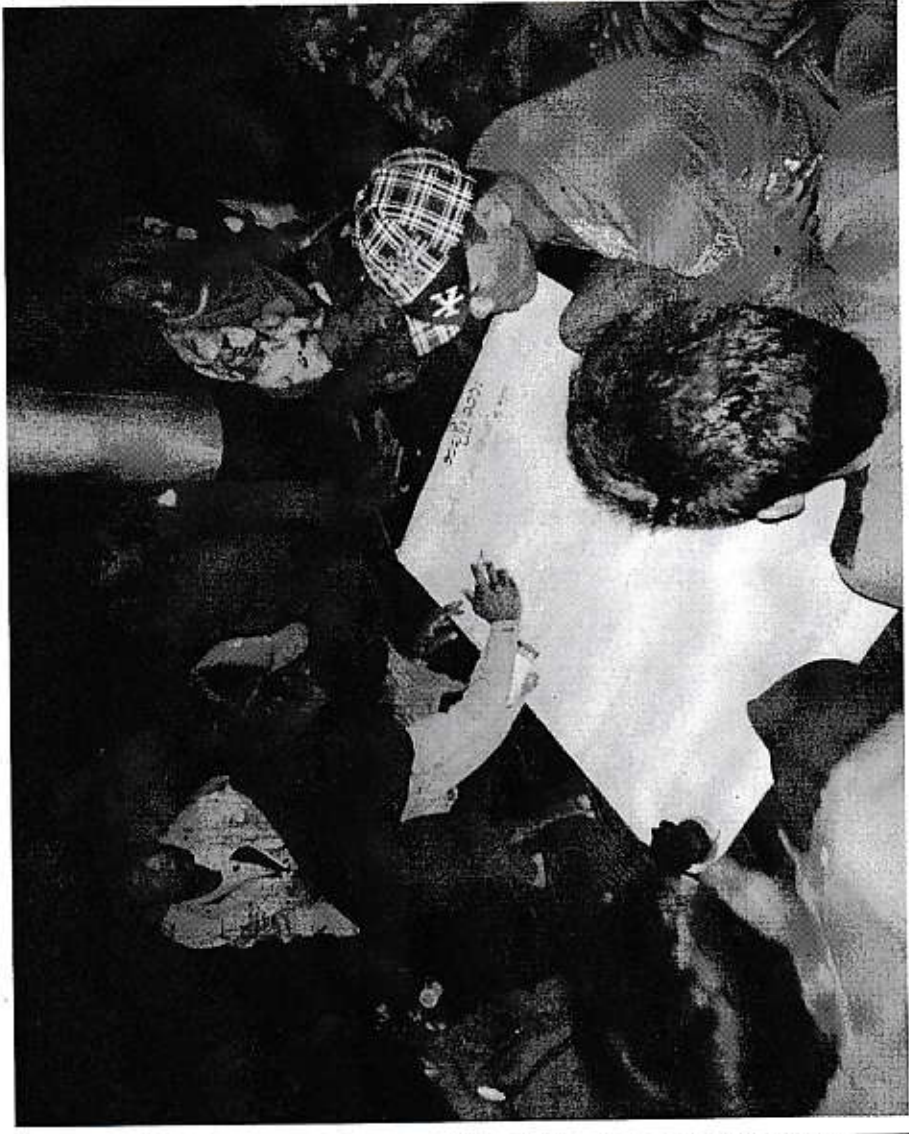
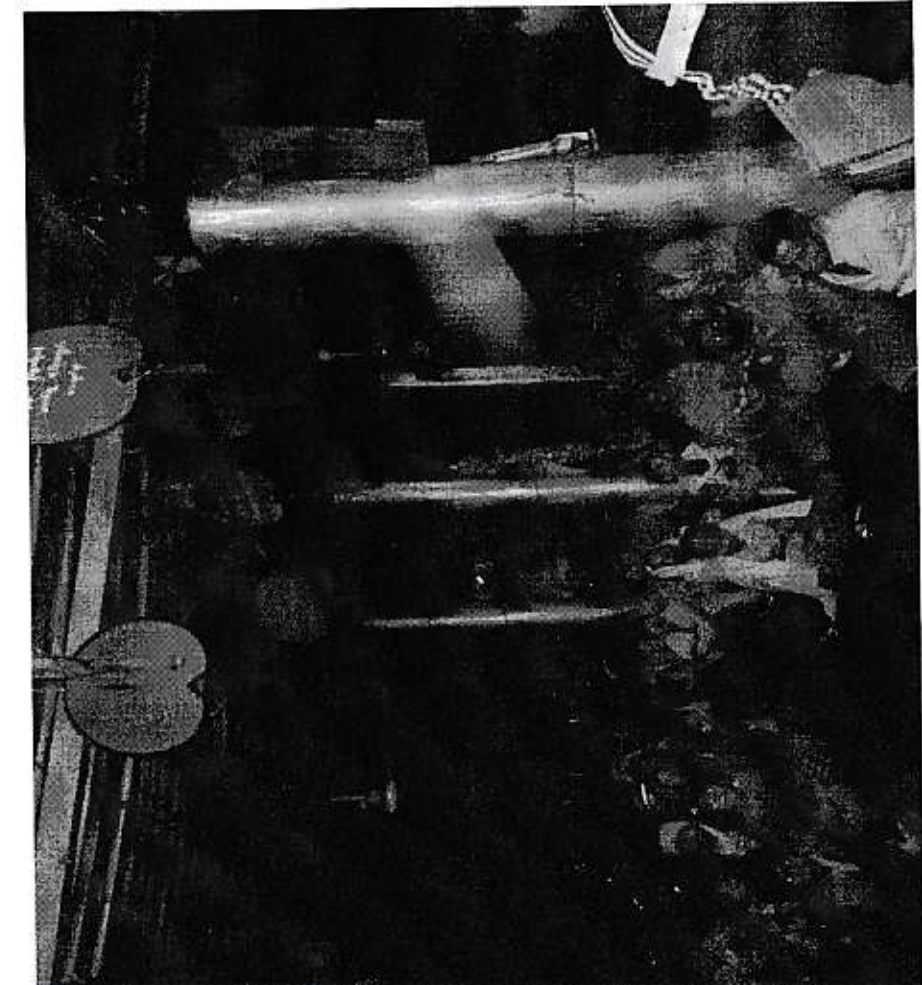

ကျေးရွာပိတ်ပိတ်အထောက်အကူပြုကော်မတီဝင်များစာရင်း

ရက်စွဲ: ၃၀.၅.၂၀၁၅

ကျေးရွာအုပ်စု - ပါးတောအစွန်း

ကျေးရွာ - တောင်ကြီးကျေးရွာ

စဉ်	အမည်	ဘာသာ	ကျား/မ	ကော်မတီဝင်အဖွဲ့ဝင်အဖြစ်	ရာထူး	လက်မှတ်
၁	ဒေါ်ခင်အေးမြင့်	မ	ကျား	ကျေးရွာကော်မတီ ဥက္ကဋ္ဌ	ဥက္ကဋ္ဌ	
၂	ဒေါ်ခင်အေးမြင့်	မ	မ	ကျေးရွာကော်မတီ ဥက္ကဋ္ဌ	ဥက္ကဋ္ဌ	
၃	ဒေါ်ခင်အေးမြင့်	မ	ကျား	ဝယ်ယူရေးဆောင်ကော်မတီ	အဖွဲ့ဝင်	
၄	ဒေါ်ခင်အေးမြင့်	မ	မ	ဝယ်ယူရေးဆောင်ကော်မတီ	အဖွဲ့ဝင်	
၅	ဒေါ်ခင်အေးမြင့်	မ	မ	ဝယ်ယူရေးဆောင်ကော်မတီ	အဖွဲ့ဝင်	
၆	ဒေါ်ခင်အေးမြင့်	မ	ကျား	စောင့်ကြည့်ကြီးကြပ်ရေးဆောင်ကော်မတီ	အဖွဲ့ခေါင်းဆောင်	
၇	ဒေါ်ခင်အေးမြင့်	မ	မ	စောင့်ကြည့်ကြီးကြပ်ရေးဆောင်ကော်မတီ	အဖွဲ့ဝင်	
၈	ဒေါ်ခင်အေးမြင့်	မ	မ	စောင့်ကြည့်ကြီးကြပ်ရေးဆောင်ကော်မတီ	အဖွဲ့ဝင်	
၉	ဒေါ်ခင်အေးမြင့်	မ	ကျား	ပြုပြင်ထိန်းသိမ်းရေးဆောင်ကော်မတီ	အဖွဲ့ခေါင်းဆောင်	
၁၀	ဒေါ်ခင်အေးမြင့်	မ	မ	ပြုပြင်ထိန်းသိမ်းရေးဆောင်ကော်မတီ	အဖွဲ့ဝင်	
၁၁	ဒေါ်ခင်အေးမြင့်	မ	ကျား	ပြုပြင်ထိန်းသိမ်းရေးဆောင်ကော်မတီ	အဖွဲ့ဝင်	
၁၂	ဒေါ်ခင်အေးမြင့်	မ	မ	အကြံပြုတိုင်းကြားရေးတာဝန်ခံ	တာဝန်ခံ	
၁၃	ဒေါ်ခင်အေးမြင့်	မ	မ	အကြံပြုတိုင်းကြားရေးတာဝန်ခံ	တာဝန်ခံ	
၁၄	ဒေါ်ခင်အေးမြင့်	မ	ကျား	ကျေးရွာစေတနာ့ဝန်ထမ်း	အကူ	
၁၅	ဒေါ်ခင်အေးမြင့်	မ	မ	ကျေးရွာစေတနာ့ဝန်ထမ်း	အကူ	
၁၆	ဒေါ်ခင်အေးမြင့်	မ	ကျား	ကျေးရွာစာရင်းကိုင်	တာဝန်ခံ (ကျား/မ)	

ဝိ. ဝေဟကုဋ်.....ကျေးရွာအုပ်စုစီမံကိန်းအထောက်အကူပြုကော်မတီဝင်များစာရင်း

စဉ်	တာဝန်	ကော်မတီဝင်အမည်	ကျား/မ	မှတ်ပုံတင်အမှတ်	ကျေးရွာအမည်	လက်မှတ်
၁	VTPSC ဥက္ကဋ္ဌ	ဦးဂျီဂျင်သိန်း	က	၁၄/လမန(ပိုင်)၀၇၅၅၂၁	ဝါးဝေဟကုဋ်	
၂		ဒေါ်ခင်မြနွယ်	မ		ဝေဟကုဋ်	
၃	ဘဏ္ဍာရေးဆပ်ကော်မတီ ဥက္ကဋ္ဌ	ဒေါ်သက်မာဝင်း	မ	၁၄/လမန(ပိုင်)၀၇၁၄၈၃	ဝါးဝေဟကုဋ်	
၄	ဘဏ္ဍာရေးဆပ်ကော်မတီ စာရင်းကိုင်	ဦး မြတ်မင်း	က	၁၄/လမန(ပိုင်)၀၇၁၂၉၁	ဝေဟကုဋ်	
၅	ဘဏ္ဍာရေးဆပ်ကော်မတီ ငွေထိန်း	ဦးသူရ နောင်	က	၁၄/လမန(ပိုင်)၀၇၀၂၁၂	ဝေဟကုဋ်	
၆	VTPSC အဖွဲ့ဝင်သက်ကိုယ်စားလှယ်					
၇	VTPSC အဖွဲ့ဝင်	ဒေါ်မော်မော်စန်	မ	၁၄/လမန(ပိုင်)၀၇၀၅၁၉၄	ဝါးဝေဟကုဋ်	
၈						
၉						
၁၀						
၁၁						
၁၂						
၁၃						
၁၄						
၁၅						
၁၆	ကျေးရွာစာရင်းကိုင်	ကိုဝင်းစို	က	၁၄/လမန(ပိုင်)၀၆၃၉၂၇	ဝေဟကုဋ်	
၁၇		ကိုဂျမ်းသွန်း	က	၁၄/လမန(ပိုင်)၀၇၅၆၉၇	ဝါးဝေဟကုဋ်	
၁၈						
၁၉						
၂၀						
၂၁						
၂၂						
၂၃						
၂၄						
၂၅						
၂၆						
၂၇						

ကျေးရွာအုပ်စုအကြံပြုတိုင်ကြားဖြေရှင်းရေးကော်မတီဝင်များစာရင်း

ကျေးရွာအုပ်စု - ငါးစောကွင်း

ရက်စွဲ : ၂၃ . ၁ . ၂၀၁၆

စဉ်	အမည်	ဘာသာ	ကျား/မ	ကော်မတီဝင်အမည်	ရာထူး	လက်မှတ်
၁။	ဦးဣဇာဝင်း	မဖာ	က	အကြံပြုတိုင်ကြားရေးကော်မတီ	ဥက္ကဋ္ဌ	ကျော်စွာ
၂။	ဒေါ်အေးသန္တာ	မဖာ	မ	အကြံပြုတိုင်ကြားရေးကော်မတီ	အတွင်းရေးမှူး	အေး
၃။	ဒေါ်အုံးသိန်း	မဖာ	မ	အကြံပြုတိုင်ကြားရေးကော်မတီ	အဖွဲ့ဝင်	အုံး
၄။	ဦးသိန်းလွင်	မဖာ	က	"	"	သိန်း
၅။						
၆။						
၇။						
၈။						
၉။						
၁၀။						
၁၁။						
၁၂။						
၁၃။						
၁၄။						
၁၅။						
၁၆။						



လူထုဗဟိုပြုစီမံကိန်းစီမံကိန်းလက်ခွဲ
အပိုင်း-၃ ၂၉.၉.၂၀၁၅

ပုံစံ-၁ ကျေးရွာအခြေခံအချက်အလက်များ (Form PC 1)

လမ်းညွှန်ချက်/ ကျေးရွာတစ်ရွာသို့ ပထမဆုံး မိတ်ဆက်ခရီးသွားရောက်သောအခါ လူထုစည်းရုံးရေးမှူးသည် ကျေးရွာခေါင်းဆောင်များအားကျေးရွာအချက်အလက်များကိုမေတ္တာရပ်ခံ၍တောင်းခံရသည်။ ဤအချက်အလက်များကိုစီမံကိန်းမိတ်ဆက်အစည်းပေးမပိုင်မီတောင်းခံရမည်။ စီမံကိန်းမိတ်ဆက်အစည်းပေးတွင် လူထုစည်းရုံးရေးမှူးသည် ဤအချက်အလက်များအားစစ်ဆေးပြီးမှန်ကန်အောင်ပြုလုပ်ရမည်။ ပြီးနောက်တွင် လူထုစည်းရုံးရေးမှူးမှ သတင်းအချက်အလက်ထဲသို့ Tablets မှတစ်ဆင့်ဖြည့်သွင်းရမည်။

ကျေးရွာအုပ်ချုပ်ရေးမှူးအမည် <u>ဒီးသန်လှအောင်</u>	ကျေးရွာအုပ်ချုပ်ရေးမှူး၏ဖုန်းနံပါတ် <u>၀၉-၉၆၀၇၇၁၂၄</u>	လူထုစည်းရုံးရေးမှူး၏အမည် <u>ဒီးဆောင်စင်စင်သူ</u>
ပြည်နယ်တိုင်းဒေသကြီး <u>မကွေး</u> ၊ မြို့နယ် <u>အလင်း</u> ၊ ကျေးရွာအုပ်စု <u>အလင်း</u> ၊ ကျေးရွာအောက် <u>အလင်း</u>		

က. လူဦးရေ

လူမျိုးစု	အိမ်ထောင်စုအရေအတွက်	ကိုးကွယ်သည့်ဘာသာ	အိမ်ထောင်စုအရေအတွက်
လူမျိုးစု (၁) <u>ဗမာ</u>	<u>၁၇၉</u>	ဘာသာ(၁) <u>ဗုဒ္ဓ</u>	<u>၁၇၉</u>
လူမျိုးစု (၂) -----		ဘာသာ(၂) -----	
လူမျိုးစုရော -----		ဘာသာရော -----	

	အမျိုးသား(အရေအတွက်)	အမျိုးသမီး(အရေအတွက်)
လူဦးရေ	<u>၃၂၂</u>	<u>၂၆၈</u>
အိမ်ထောင်ဦးစီး	<u>၁၄၂</u>	<u>၂၆</u>

(ခ) လက်လှမ်းမီအသုံးပြုနိုင်သည့်အဆောက်အဦများ

စာသင်ကျောင်း	အမှတ်ခြံပိ	ကျန်းမာရေး	အမှတ်ခြံပိ	ဘာသာရေးအဆောက်အဦ	အမှတ်ခြံပိ
အထက်တန်းကျောင်း	<input type="checkbox"/>	ဆေးရုံ	<input type="checkbox"/>	စေတီ	<input checked="" type="checkbox"/>
အလယ်တန်းကျောင်း	<input type="checkbox"/>	ကျန်းမာရေးဌာန	<input type="checkbox"/>	ဘုန်းကြီးကျောင်း	<input checked="" type="checkbox"/>
မူလတန်းကျောင်း	<input checked="" type="checkbox"/>	ကျန်းမာရေးဌာနခွဲ	<input type="checkbox"/>	ဟိန္ဒူဘုရားကျောင်း	<input type="checkbox"/>
မူကြိုကျောင်း	<input type="checkbox"/>	ဆေးပေးခန်း	<input type="checkbox"/>	ခရစ်ယာန်ကျောင်း	<input type="checkbox"/>
အခြား	<input type="checkbox"/>	အခြား	<input type="checkbox"/>	ဗလီ	<input type="checkbox"/>
				အခြား	<input type="checkbox"/>
မှတ်ချက်		မှတ်ချက်		မှတ်ချက်	

(ဂ) ကျွမ်းကျင်သူများမှတ်တမ်း ၊ ကျေးရွာတွင်နေထိုင်သော သို့မဟုတ် တခြားရွာမှလာရောက်သောကျွမ်းကျင်သူများ

(၁) စာသင်ကျောင်း			(၂) ကျန်းမာရေး			(၃) လက်မှု ပညာရှင်		
	ရွာတွင်နေထိုင်သူ	အခြားရွာမှလာသူ		ရွာတွင်နေထိုင်သူ	အခြားရွာမှလာသူ		ရွာတွင်နေထိုင်သူ	အခြားရွာမှလာသူ
မူလတန်းပြဆရာဆရာမ	<input type="checkbox"/>	<input checked="" type="checkbox"/>	ဆရာဝန်	<input type="checkbox"/>	<input type="checkbox"/>	လက်သမား	<input checked="" type="checkbox"/>	<input type="checkbox"/>
အထက်တန်းပြဆရာဆရာမ	<input checked="" type="checkbox"/>	<input type="checkbox"/>	လက်ထောက်ကျန်းမာရေးမှူး	<input type="checkbox"/>	<input type="checkbox"/>	ပန်းရံ	<input checked="" type="checkbox"/>	<input type="checkbox"/>



လူထုဗဟိုပြုစီမံကိန်းစီမံကိန်းလက်ဖွဲ့

အပိုင်း-၃ ၂၉.၉.၂၀၁၅

ပုံစံ ၈-၂ - စီမံကိန်းဆက်လက်ရေးအချိန်ဇယား (PC 2)

လမ်းညွှန်ဖွဲ့စည်းမှုဆိုင်ရာလူထုဆွေးနွေးချက်/လက်ထောက်နည်းပညာနည်းပညာများမှ စီမံကိန်းအဆင့်တစ်ခုစီ ပြီးစီးဆိုင်ခန်းများနှင့် ကျေးရွာအုပ်စုအတွက် ဤစီမံကိန်းပြည့်သွင်းရမည်။

စည်းရုံးရေးမှူး/ဝန်ထမ်း အမည် ဦးအောင်စိန်

နေ့စွဲ ၂၀၁၅.၀၂.၂၀

ပြည်နယ်/တိုင်း ဗဟိုပိုင်း မြို့နယ် မင်းဗူးမြို့နယ် ကျေးရွာအုပ်စု ကျေးရွာအုပ်စု ကျေးရွာ ကျေးရွာအုပ်စု

စက်ဝန်းအားအမှတ်ကြိမ်ပါ စက်ဝန်း(၁) စက်ဝန်း(၂) စက်ဝန်း(၃)

စက်ဝန်း (၄)

စီမံကိန်းအထောက်အပံ့အကူအညီအစဉ်များ	နေ့စွဲ		အစည်းအဝေးတွင်တက်ရောက်သူအရေအတွက်			
	စတင်သည့်နေ့	ပြီးဆုံးသည့်နေ့	အမျိုးသားအရေအတွက်	အမျိုးသမီးအရေအတွက်	အိမ်ထောင်စုအရေအတွက်	လူမျိုးစုတက်ရောက်သူအရေအတွက်
၁. ကျေးရွာစီမံကိန်း မိတ်ဆက်အစည်းအဝေး	၂၀.၀၂.၂၀၁၅	၂၀.၀၂.၂၀၁၅	၅၀	၄၂	၉၂	၁၀၀
၂. ကျေးရွာဖွံ့ဖြိုးရေး စီမံချက်ရေးဆွဲခြင်းအစည်းအဝေး	၂၀.၀၂.၂၀၁၅	၂၀.၀၂.၂၀၁၅	၅၀	၄၂	၉၂	၁၀၀
၃. ကျေးရွာအုပ်စု လုပ်ငန်းဆုံးဖြတ်ချက်ချသည့်အစည်းအဝေး	၂၀.၀၂.၂၀၁၅	၂၀.၀၂.၂၀၁၅	၅၀	၄၂	၉၂	၁၀၀
၄. မြို့နယ်အဆင့်စီမံကိန်းရေးဆွဲရေးနှင့်အကောင်အထည်ဖော်ရေးကော်မတီ၏ စီမံကိန်းသုံးသပ်မှုအစည်းအဝေး	၂၀.၀၂.၂၀၁၅	၂၀.၀၂.၂၀၁၅	မလို	မလို	မလို	မလို
၅. မြို့နယ်စီမံကိန်းရေးဆွဲရေးနှင့်အကောင်အထည်ဖော်ရေးကော်မတီ၏ဆုံးဖြတ်မှုကို ရွာသို့ အသိပေးအကြောင်းကြားသည့်အစည်းအဝေး	၂၀.၀၂.၂၀၁၅	၂၀.၀၂.၂၀၁၅	၂	၂	၄	၄
၆. စီမံကိန်းလုပ်ငန်းစွဲစီမံချက်ရေးဆွဲခြင်းအစည်းအဝေး	မလို	မလို	မလို	မလို	မလို	မလို
၆.၁။ စီမံကိန်းလုပ်ငန်း အကောင်အထည်ဖော်ရေးအစီအစဉ် ရေးဆွဲခြင်း	၂၀.၀၂.၂၀၁၅	၂၀.၀၂.၂၀၁၅	၂	၂	၄	၄
၆.၂။ ဝယ်ယူရေးအစီအစဉ် ရေးဆွဲခြင်း	၂၀.၀၂.၂၀၁၅	၂၀.၀၂.၂၀၁၅	၂	၂	၄	၄



လူထုထုတ်ပြန်ပုံနှိပ်ရေးနှင့် ပုံနှိပ်ရေးလက်ခွဲ
အစဉ်-၃ ၂၉.၉.၂၀၁၅

၆. ပါးသာရွာရွာရောက်နေရာမှ လူကထားအစီအစဉ် ရေးဆွဲခြင်း	၂၀.၉.၂၀၁၆	၂၉.၉.၂၀၁၆	၂	၂	၄	၁၆(၁)	၄
၆.၄။ ပြင်/ထိန်းသိမ်းအစဉ် ရေးဆွဲခြင်း	၂၀.၉.၂၀၁၆	၂၉.၉.၂၀၁၆	၂	၂	၄	၁၆(၁)	၄
၇. စီမံကိန်းလုပ်ငန်းခွဲ တိုးတက်မှု စောင့်ကြည့်လေ့လာခြင်းအစဉ်အစား	မရှိ	မရှိ	မရှိ	မရှိ	မရှိ	မရှိ	မရှိ
၇.၁။ အစဉ်အစား ယထာပတ္တိ							
၇.၂။ အစဉ်အစား ဒုတိယအကြိမ်							
၇.၃။ အစဉ်အစား တတိယအကြိမ်							
၈. စီမံကိန်းလုပ်ငန်းခွဲ အပြီးသတ်စစ်ဆေးခြင်းအစဉ်အစား							
၉. လူထုထုတ်ပြန်ရေးအစဉ်အစား							



၅ ရစ်ဒ်ဇွေရှိုဖျင် စီးပွားရေးအခင်း
ဧရိယာ

၅ အလုပ်အကိုင် အခွင့်အလမ်း ဖွံ့ဖြိုးရေးအဖွဲ့
အသစ်ဧရိယာ

ဂ. ဤကျေးရွာ၏ လာမည့် (၃)နှစ်အတွက် ဦးစားပေး ဖွံ့ဖြိုးတိုးတက်မှု လုပ်ငန်း အစီအစဉ်များအားဖော်ပြပါ။
(လူထုထုတ်ပြန်စီမံကိန်း ရန်ပုံငွေအတွက် အဆိုပြုသော အစီအစဉ်များကိုဦးစားပေး အဆင့်အလိုက်ဖော်ပြပြီး ကျန် လူထုထုတ်ပြန် စီမံကိန်း
ရန်ပုံငွေအရင်းအမြစ်နှင့် ဖတ်သက်သည့်အစီအစဉ်များလည်းဖော်ပြရန်ဖြစ်သည်)

စဉ်	ကျေးရွာအတွက်ဦးစားပေးဖွံ့ဖြိုးတိုးတက်မှု လုပ်ငန်းစဉ်များ	အဆိုပြုသူ (အမျိုးသားများ/ အမျိုးသမီးများ/ အမျိုးသား+အမျိုးသမီး)	လူထုထုတ်ပြန်စီမံကိန်း အတွက်အဆိုပြုသည် (ဦးစားပေးအဆင့် အလိုက်ဖော်ပြပါ)	ခန့်မှန်း ကုန်ကျ စရိတ်	အကျိုးခံစား ခွင့်ရှိသူခန့်မှန်းခြေ အရေအတွက်
၁	စာသင်ကျောင်းဆောက်လုပ်ရေး	အမျိုးသား အမျိုးသမီး	၁	-	၆၉၀
၂	ဆေးရုံလုပ်ကိုင်ရေး	အမျိုးသား	၃		၆၉၀
၃	ဆေး လေ့ချ်ရရှိရေး	အမျိုးသား အမျိုးသမီး	၂		၆၉၀
၄	ဆိလဖီရရှိရေး	အမျိုးသမီး	၄		၆၉၀
၅	ကျေးရွာချ်ရရှိရေး	အမျိုးသား	၅		၆၉၀
၆	ရစ်ဒ်ဇွေရှိုဖျင်	အမျိုးသား အမျိုးသမီး	၆		၆၉၀

ဥက္ကဋ္ဌ ၊ ကျေးရွာစီမံကိန်းအထောက်အကူပြုကော်မတီမှအတည်ပြုသည်။

အမည် ဒေါ်အေးအေး လက်မှတ် [Signature] နေ့စွဲ ၂၀.၁၂.၂၀၁၅



လူထုထုတ်ပြန်စံနှုန်း၊ စီမံကိန်း၊ လက်စွဲ

အပိုင်း-၃ ၂၉.၉.၂၀၁၅

ပုံစံ PC-၄ ကျေးရွာအုပ်စုစီမံကိန်းလုပ်ငန်းခွဲစွဲရေးအဖွဲ့

လမ်းညွှန်ချက်၊ ကျေးရွာအုပ်စုစီမံချက်ရေးဆွဲသည့်အစဉ်အစတွင် ဤပုံစံအားလူထုထုတ်ပြန်စံနှုန်း / လက်ထောက်နည်းပညာမှူးတို့၏ အကူအညီဖြင့်ပြင်ဆင်မှုပြုနိုင်ရမည်။ ဤပုံစံအားပြင်ဆင်မှုပြုရာတွင် မြို့ပေါ်ကျေးရွာအုပ်စုမှ ပြီးပါက ကျေးရွာအုပ်စုမှ ပြီးစီးချက်တွင် နောက်ဆက်တွဲအဖြစ်တွဲထားရမည်။ CF ၄ အချက်အလက်များကို MIS သို့ ထည့်သွင်းရမည်။

ကျေးရွာစည်းရုံးရေးမှူး/ဝန်ထမ်းအမည် ဦးခင်မောင်

နေ့စွဲ ၂၉.၉.၂၀၁၆

ပြည်နယ်/တိုင်း/ဧရာဝတီ မြန်မာ လေး မျက်နှာ

စက်ဝန်းအားအမှတ်ခြစ်ပေးပါ (✓) စက်ဝန်း(၁) စက်ဝန်း(၂) စက်ဝန်း(၃) စက်ဝန်း(၄)

ကျေးရွာအမည်	ဆောင်ရွက်မည် လုပ်ငန်းများ	အတိုင်းအတာ	ခန့်မှန်း တိုက်ရိုက်အကျိုး ခံစားခွင့်ရှိသူများ	အဆိုပြုစာပြသ	ခန့်မှန်းကျန်ကျစရိတ်			စုစုပေါင်း
					စီမံကိန်းမှ ထည့်သွင်းမှု	ကျေးရွာမှ ထည့်သွင်းမှု	အခြားထည့်ဝင်မှု (ဖော်ပြပါ) ထည့်ဝင်ငွေ အမည်/အဖွဲ့	
ဝါးတောကွင်း	စာသင်ကျေးစာသင်ဆောက်လုပ်ခြင်း	၅၀'၀" x ၃၀'၀" x ၂၆'၀"	၁၇၂၄	အချိုးသား အချိုးသမီး အချိုးသားနှင့် အချိုးသမီး	၁၉၂၀၀၀၀	၃၅၀၀၀၀	၂၅၅၀၀၀၀	၁၉၅၅၀၀၀၀
				အချိုးသား အချိုးသမီး အချိုးသားနှင့် အချိုးသမီး				
				အချိုးသား အချိုးသမီး အချိုးသားနှင့် အချိုးသမီး				
				အချိုးသား အချိုးသမီး အချိုးသားနှင့် အချိုးသမီး				

				၂ အခန်းစာ ၂ အခန်းစာ ၂ အခန်းစာ ၂ အခန်းစာ					
				၂ အခန်းစာ ၂ အခန်းစာ ၂ အခန်းစာ ၂ အခန်းစာ					
				၂ အခန်းစာ ၂ အခန်းစာ ၂ အခန်းစာ ၂ အခန်းစာ					
				၂ အခန်းစာ ၂ အခန်းစာ ၂ အခန်းစာ ၂ အခန်းစာ					
				၂ အခန်းစာ ၂ အခန်းစာ ၂ အခန်းစာ ၂ အခန်းစာ					

ရာထူး ကျေးဇူးတင်ရာ ဝိ/ထောက်တော်သတ် ၉၅၅၅

အမည် ဦးဂုဇင်္ဂ " ခေါ်စောမြင့် ဟန်

လက်မှတ် [Signature]

[Signature]

ရက်စွဲ ၂၂.၃.၂၀၁၆



လူထုဗဟိုပြုစီမံကိန်းစီမံကိန်းလက်စွဲ

အပိုင်း-၃ ၂၉.၉.၂၀၁၅

ပုံစံ - ၈-၁၂ - အစည်းအဝေးတက်ရောက်သူများ (FORM PC 12)

လမ်းညွှန်၊ စီမံကိန်း အစည်းအဝေးအားလုံးတွင် အသုံးပြုရန်၊ လူထုစည်းရုံးရေးမှူးက ကျေးရွာသို့ ကွင်းဆင်းစဉ် စစ်ဆေး၍ ပုံစံ ၂ စီမံကိန်းတက်ဝန်းအချိန်ဇယားပါ အစည်းအဝေးတက်ရောက် သူများစာရင်းကို ဖြည့်သွင်းရန်

စည်းရုံးရေးမှူးအမည် ဦးအောင်ဝင်းဝင်း

ရက်စွဲ ၁၂. ၀. ၂၀၁၆

စီမံကိန်းစက်ဝန်းအမှတ်ဖြစ်ပါ (✓) စက်ဝန်း(၁)
 စက်ဝန်း(၂) စက်ဝန်း(၃) စက်ဝန်း(၄)

ပြည်နယ်/ တိုင်းဒေသကြီး မြို့နယ် ကျေးရွာအုပ်စု ကျေးရွာ
 ဧရာဝတီတိုင်းဒေသကြီး လေးမူမြို့နယ် ဦးအောင်ဝင်းအုပ်စု အောင်ကြီးကျေးရွာ

အစည်းအဝေးခေါင်းစဉ် (၃)စက်ဝန်း အလှူဒါနအားပြုကျွေးပေးခြင်း

စဉ်	အမည်	ကျား (✓)	မ (✓)	အိမ်ထောင်စုကိုယ်စားလှယ်(✓)(၁)	လူမျိုး	လက်မှတ်
၀၁	ဦးဗုဒ္ဓအောင်	✓		✓	ဗမာ	
၀၂	ဦးသန်းမြင့်	✓		✓	မ	စန်း
၀၃	ဦးချစ်မျိုး	✓		✓	မ	ချစ်မျိုး
၀၄	ဦးဇော်ဝင်း	✓		✓	မ	ဇော်ဝင်း
၀၅	ဦးသန်းစင်	✓		✓	မ	သန်းစင်
၀၆	ဦးစာဖိုးသူ	✓		✓	မ	စာဖိုးသူ
၀၇	ဦးလှစိုး	✓		✓	မ	လှစိုး
၀၈	မောင်မင်းမောင်	✓		✓	မ	မောင်
၀၉	ဦးအောင်ကိုမင်း	✓		✓	မ	အောင်
၁၀	ဦးဝင်းမောင်	✓		✓	မ	ဝင်း
၁၁	ဦးဝိဟာ	✓		✓	မ	ဝိဟာ
၁၂	ခင်မိမိ	✓		✓	မ	မိမိ
၁၃	ဦးစာဖိုးသူ	✓		✓	မ	စာဖိုးသူ
၁၄	ဦးစာဖိုးသူ	✓		✓	မ	စာဖိုးသူ
၁၅	ဦးစာဖိုးသူ	✓		✓	မ	စာဖိုးသူ
၁၆	ဦးစာဖိုးသူ	✓		✓	မ	စာဖိုးသူ
၁၇	ဦးစာဖိုးသူ	✓		✓	မ	စာဖိုးသူ
၁၈	ဦးစာဖိုးသူ	✓		✓	မ	စာဖိုးသူ
၁၉	ဦးစာဖိုးသူ	✓		✓	မ	စာဖိုးသူ
၂၀	ဦးစာဖိုးသူ	✓		✓	မ	စာဖိုးသူ
၂၁	ဦးစာဖိုးသူ	✓		✓	မ	စာဖိုးသူ
၂၂	ဦးစာဖိုးသူ	✓		✓	မ	စာဖိုးသူ
၂၃	ဦးစာဖိုးသူ	✓		✓	မ	စာဖိုးသူ
၂၄	ဦးစာဖိုးသူ	✓		✓	မ	စာဖိုးသူ
၂၅	ဦးစာဖိုးသူ	✓		✓	မ	စာဖိုးသူ
၂၆	ဦးစာဖိုးသူ	✓		✓	မ	စာဖိုးသူ
၂၇	ဦးစာဖိုးသူ	✓		✓	မ	စာဖိုးသူ
၂၈	ဦးစာဖိုးသူ	✓		✓	မ	စာဖိုးသူ
၂၉	ဦးစာဖိုးသူ	✓		✓	မ	စာဖိုးသူ
၃၀	ဦးစာဖိုးသူ	✓		✓	မ	စာဖိုးသူ
၃၁	ဦးစာဖိုးသူ	✓		✓	မ	စာဖိုးသူ
၃၂	ဦးစာဖိုးသူ	✓		✓	မ	စာဖိုးသူ
၃၃	ဦးစာဖိုးသူ	✓		✓	မ	စာဖိုးသူ
၃၄	ဦးစာဖိုးသူ	✓		✓	မ	စာဖိုးသူ
၃၅	ဦးစာဖိုးသူ	✓		✓	မ	စာဖိုးသူ
၃၆	ဦးစာဖိုးသူ	✓		✓	မ	စာဖိုးသူ
၃၇	ဦးစာဖိုးသူ	✓		✓	မ	စာဖိုးသူ
၃၈	ဦးစာဖိုးသူ	✓		✓	မ	စာဖိုးသူ
၃၉	ဦးစာဖိုးသူ	✓		✓	မ	စာဖိုးသူ
၄၀	ဦးစာဖိုးသူ	✓		✓	မ	စာဖိုးသူ

(၁) အိမ်ထောင်စုစီးဖြစ်ရန်မလိုပါ။ အမျိုးသား/အမျိုးသမီး အိမ်ထောင်စု တစ်ခုကို ကိုယ်စားပြုသူမည်သူမဆို အမှတ်ဖြစ်ပါ။



လူထုဝန်ထမ်းချိမ်းညှိရေးဦးစီးဌာန၊ ဝန်ထမ်းချိမ်းညှိရေးဦးစီးဌာန
အပိုင်း-၃ ၂၉.၉.၂၀၁၅

ပုံစံ - ၀-၁၂ - အစည်းအဝေးထက်ရောက်သူများ (FORM PC 12)

လမ်းညွှန်၊ ဝန်ထမ်း အစည်းအဝေးအားလုံးတွင် အသုံးပြုရန်၊ လူထုဝန်ထမ်းချိမ်းညှိရေးဦးစီးဌာန ကျေးရွာသို့ ကွင်းဆင်းစဉ် စစ်ဆေး၍
ပုံစံ ၂ ဝန်ထမ်းစက်ဝန်းအချိန်ဇယားပါ အစည်းအဝေးထက်ရောက် သူများစာရင်းကို ဖြည့်သွင်းရန်

စည်းရုံးရေးမှူးအမည် ဦးစိန်ကျော်စိန်

ရက်စွဲ ၁၂.၁၂.၂၀၁၆

ဝန်ထမ်းစက်ဝန်းအမှတ်ဖြစ်ပါ (✓) စက်ဝန်း(၁)
 စက်ဝန်း(၂) စက်ဝန်း(၃) စက်ဝန်း(၄)

ဖြည့်နယ်/ တိုင်းဒေသကြီး ဧရာဝတီ	မြို့နယ် လေးမျက်နှာ	ကျေးရွာအုပ်စု ဝါးစေတီ	ကျေးရွာ ဆာကလီရွာကျေးရွာ
-----------------------------------	------------------------	--------------------------	----------------------------

အစည်းအဝေးခေါင်းစဉ် (၉) အကြိမ် ကျေးရွာအစုအဝေးပွဲ

စဉ်	အမည်	ကျား (✓)	မ (✓)	အိမ်ထောင်စုကိုယ်စား လှယ်(✓) ^(၁)	လူပိုင်း	လက်မှတ်
၂၆	ဦးဝင်း	✓		✓	၁၆၈	စိန်
၂၇	ဦးကျော်စိန်	✓		✓	u	စိန်
၂၈	ဦးကျော်စိန်	✓		✓	u	စိန်
၂၉	ဦးကျော်စိန်	✓		✓	u	စိန်
၃၀	ဦးကျော်စိန်	✓		✓	u	စိန်
၃၁	ဦးကျော်စိန်	✓		✓	u	စိန်
၃၂	ဦးကျော်စိန်	✓		✓	u	စိန်
၃၃	ဦးကျော်စိန်	✓		✓	u	စိန်
၃၄	ဦးကျော်စိန်	✓		✓	u	စိန်
၃၅	ဦးကျော်စိန်	✓		✓	u	စိန်
၃၆	ဦးကျော်စိန်	✓		✓	u	စိန်
၃၇	ဦးကျော်စိန်	✓		✓	u	စိန်
၃၈	ဦးကျော်စိန်	✓		✓	u	စိန်
၃၉	ဦးကျော်စိန်	✓		✓	u	စိန်
၄၀	ဦးကျော်စိန်	✓		✓	u	စိန်
၄၁	ဦးကျော်စိန်	✓		✓	u	စိန်
၄၂	ဦးကျော်စိန်	✓		✓	u	စိန်
၄၃	ဦးကျော်စိန်	✓		✓	u	စိန်
၄၄	ဦးကျော်စိန်	✓		✓	u	စိန်
၄၅	ဦးကျော်စိန်	✓		✓	u	စိန်
၄၆	ဦးကျော်စိန်	✓		✓	u	စိန်
၄၇	ဦးကျော်စိန်	✓		✓	u	စိန်
၄၈	ဦးကျော်စိန်	✓		✓	u	စိန်
၄၉	ဦးကျော်စိန်	✓		✓	u	စိန်
၅၀	ဦးကျော်စိန်	✓		✓	u	စိန်
၅၁	ဦးကျော်စိန်	✓		✓	u	စိန်
၅၂	ဦးကျော်စိန်	✓		✓	u	စိန်
၅၃	ဦးကျော်စိန်	✓		✓	u	စိန်
၅၄	ဦးကျော်စိန်	✓		✓	u	စိန်
၅၅	ဦးကျော်စိန်	✓		✓	u	စိန်
၅၆	ဦးကျော်စိန်	✓		✓	u	စိန်
၅၇	ဦးကျော်စိန်	✓		✓	u	စိန်
၅၈	ဦးကျော်စိန်	✓		✓	u	စိန်
၅၉	ဦးကျော်စိန်	✓		✓	u	စိန်
၆၀	ဦးကျော်စိန်	✓		✓	u	စိန်
၆၁	ဦးကျော်စိန်	✓		✓	u	စိန်
၆၂	ဦးကျော်စိန်	✓		✓	u	စိန်
၆၃	ဦးကျော်စိန်	✓		✓	u	စိန်
၆၄	ဦးကျော်စိန်	✓		✓	u	စိန်
၆၅	ဦးကျော်စိန်	✓		✓	u	စိန်
၆၆	ဦးကျော်စိန်	✓		✓	u	စိန်
၆၇	ဦးကျော်စိန်	✓		✓	u	စိန်
၆၈	ဦးကျော်စိန်	✓		✓	u	စိန်
၆၉	ဦးကျော်စိန်	✓		✓	u	စိန်
၇၀	ဦးကျော်စိန်	✓		✓	u	စိန်
၇၁	ဦးကျော်စိန်	✓		✓	u	စိန်
၇၂	ဦးကျော်စိန်	✓		✓	u	စိန်
၇၃	ဦးကျော်စိန်	✓		✓	u	စိန်
၇၄	ဦးကျော်စိန်	✓		✓	u	စိန်
၇၅	ဦးကျော်စိန်	✓		✓	u	စိန်
၇၆	ဦးကျော်စိန်	✓		✓	u	စိန်
၇၇	ဦးကျော်စိန်	✓		✓	u	စိန်
၇၈	ဦးကျော်စိန်	✓		✓	u	စိန်
၇၉	ဦးကျော်စိန်	✓		✓	u	စိန်
၈၀	ဦးကျော်စိန်	✓		✓	u	စိန်
၈၁	ဦးကျော်စိန်	✓		✓	u	စိန်
၈၂	ဦးကျော်စိန်	✓		✓	u	စိန်
၈၃	ဦးကျော်စိန်	✓		✓	u	စိန်
၈၄	ဦးကျော်စိန်	✓		✓	u	စိန်
၈၅	ဦးကျော်စိန်	✓		✓	u	စိန်
၈၆	ဦးကျော်စိန်	✓		✓	u	စိန်
၈၇	ဦးကျော်စိန်	✓		✓	u	စိန်
၈၈	ဦးကျော်စိန်	✓		✓	u	စိန်
၈၉	ဦးကျော်စိန်	✓		✓	u	စိန်
၉၀	ဦးကျော်စိန်	✓		✓	u	စိန်
၉၁	ဦးကျော်စိန်	✓		✓	u	စိန်
၉၂	ဦးကျော်စိန်	✓		✓	u	စိန်
၉၃	ဦးကျော်စိန်	✓		✓	u	စိန်
၉၄	ဦးကျော်စိန်	✓		✓	u	စိန်
၉၅	ဦးကျော်စိန်	✓		✓	u	စိန်
၉၆	ဦးကျော်စိန်	✓		✓	u	စိန်
၉၇	ဦးကျော်စိန်	✓		✓	u	စိန်
၉၈	ဦးကျော်စိန်	✓		✓	u	စိန်
၉၉	ဦးကျော်စိန်	✓		✓	u	စိန်
၁၀၀	ဦးကျော်စိန်	✓		✓	u	စိန်

(၁) အိမ်ထောင်စုစီးပွားဖြစ်ရန်မရှိပါ။ အပိုသား/အပိုသမီး အိမ်ထောင်စု တစ်ခုကို ကိုယ်စားပြုသူသည်သူမဆို အမှတ်ဖြစ်ပါ။



လူထုဗဟိုပြုစီမံကိန်းစီမံကိန်းလက်စွဲ

အပိုင်း-၃ ၂၉.၉.၂၀၁၅

ပုံစံ - ၈-၁၂ - အစည်းအဝေးတက်ရောက်သူများ (FORM PC 12)

လမ်းညွှန်၊ စီမံကိန်း အစည်းအဝေးအားလုံးတွင် အသုံးပြုရန်၊ လူထုစည်းရုံးရေးမှူးက ကျေးရွာသို့ ကွင်းဆင်းစဉ် စစ်ဆေး၍ ပုံစံ ၂ စီမံကိန်းစက်ဝန်းအချိန်ဇယားပါ အစည်းအဝေးတက်ရောက် သူများစာရင်းကို ဖြည့်သွင်းရန်

စည်းရုံးရေးမှူးအမည် ဦးစောတ်စော

ရက်စွဲ ၁၂. ၁. ၂၀၁၅ ခု

စီမံကိန်းစက်ဝန်းအမှတ်ဖြစ်ပါ (✓) စက်ဝန်း(၁)
 စက်ဝန်း(၂) စက်ဝန်း(၃) စက်ဝန်း(၄)

ပြည်နယ်/ တိုင်းဒေသကြီး မြို့နယ် ကျေးရွာအုပ်စု ကျေးရွာ
 ရှေးဟောင်း/အသစ်ဆေးစစ်ရေးဌာန သယံဇာတနှင့်သိုလှော်ရေးဌာန သီပေါတိုင်းအစိုးရအဖွဲ့အစည်းကော်မရှာ

အစည်းအဝေးခေါင်းစဉ် (၃) အကြိမ် ကျေးရွာအုပ်စုအစည်းအဝေး ဖြစ်						
စဉ်	အမည်	ကျား (✓)	မ (✓)	အိမ်ထောင်စုကိုယ်စားလှယ်(✓) ^(၁)	လူမျိုး	လက်မှတ်
၁	ဒေါ်ခင်နီ		✓	✓	ဇမာ	ခင်
၂	ဒေါ်ကျွေးလှညို		✓	✓	ဇမာ	ကျွေး
၃	ဒေါ်စန်းစန်းစန်း		✓	✓	ဇမာ	စန်း
၄	ဒေါ်ခင်ဇွေးစာနီ		✓	✓	ဇမာ	ခင်
၅	ဒေါ်စန္ဒာလှစိန်		✓	✓	ဇမာ	စန္ဒာ
၆	ဒေါ်စိန်စိန်		✓	✓	မ	စိန်
၇	ဒေါ်စိန်စိန်		✓	✓	မ	စိန်
၈	ဒေါ်ခင်ခင်		✓	✓	မ	ခင်
၉	ဒေါ်ခင်ခင်		✓	✓	မ	ခင်
၁၀	ဒေါ်ခင်ခင်		✓	✓	မ	ခင်
၁၁	ဒေါ်ခင်ခင်		✓	✓	မ	ခင်
၁၂	ဒေါ်ခင်ခင်		✓	✓	မ	ခင်
၁၃	ဒေါ်ခင်ခင်		✓	✓	မ	ခင်
၁၄	ဒေါ်ခင်ခင်		✓	✓	မ	ခင်
၁၅	ဒေါ်ခင်ခင်		✓	✓	မ	ခင်
၁၆	ဒေါ်ခင်ခင်		✓	✓	မ	ခင်
၁၇	ဒေါ်ခင်ခင်		✓	✓	မ	ခင်
၁၈	ဒေါ်ခင်ခင်		✓	✓	မ	ခင်
၁၉	ဒေါ်ခင်ခင်		✓	✓	မ	ခင်
၂၀	ဒေါ်ခင်ခင်		✓	✓	မ	ခင်
၂၁	ဒေါ်ခင်ခင်		✓	✓	မ	ခင်
၂၂	ဒေါ်ခင်ခင်		✓	✓	မ	ခင်
၂၃	ဒေါ်ခင်ခင်		✓	✓	မ	ခင်
၂၄	ဒေါ်ခင်ခင်		✓	✓	မ	ခင်
၂၅	ဒေါ်ခင်ခင်		✓	✓	မ	ခင်
၂၆	ဒေါ်ခင်ခင်		✓	✓	မ	ခင်
၂၇	ဒေါ်ခင်ခင်		✓	✓	မ	ခင်
၂၈	ဒေါ်ခင်ခင်		✓	✓	မ	ခင်
၂၉	ဒေါ်ခင်ခင်		✓	✓	မ	ခင်
၃၀	ဒေါ်ခင်ခင်		✓	✓	မ	ခင်
၃၁	ဒေါ်ခင်ခင်		✓	✓	မ	ခင်
၃၂	ဒေါ်ခင်ခင်		✓	✓	မ	ခင်
၃၃	ဒေါ်ခင်ခင်		✓	✓	မ	ခင်
၃၄	ဒေါ်ခင်ခင်		✓	✓	မ	ခင်
၃၅	ဒေါ်ခင်ခင်		✓	✓	မ	ခင်
၃၆	ဒေါ်ခင်ခင်		✓	✓	မ	ခင်
၃၇	ဒေါ်ခင်ခင်		✓	✓	မ	ခင်
၃၈	ဒေါ်ခင်ခင်		✓	✓	မ	ခင်
၃၉	ဒေါ်ခင်ခင်		✓	✓	မ	ခင်
၄၀	ဒေါ်ခင်ခင်		✓	✓	မ	ခင်
၄၁	ဒေါ်ခင်ခင်		✓	✓	မ	ခင်
၄၂	ဒေါ်ခင်ခင်		✓	✓	မ	ခင်
၄၃	ဒေါ်ခင်ခင်		✓	✓	မ	ခင်
၄၄	ဒေါ်ခင်ခင်		✓	✓	မ	ခင်
၄၅	ဒေါ်ခင်ခင်		✓	✓	မ	ခင်
၄၆	ဒေါ်ခင်ခင်		✓	✓	မ	ခင်
၄၇	ဒေါ်ခင်ခင်		✓	✓	မ	ခင်
၄၈	ဒေါ်ခင်ခင်		✓	✓	မ	ခင်
၄၉	ဒေါ်ခင်ခင်		✓	✓	မ	ခင်
၅၀	ဒေါ်ခင်ခင်		✓	✓	မ	ခင်
၅၁	ဒေါ်ခင်ခင်		✓	✓	မ	ခင်
၅၂	ဒေါ်ခင်ခင်		✓	✓	မ	ခင်
၅၃	ဒေါ်ခင်ခင်		✓	✓	မ	ခင်
၅၄	ဒေါ်ခင်ခင်		✓	✓	မ	ခင်
၅၅	ဒေါ်ခင်ခင်		✓	✓	မ	ခင်
၅၆	ဒေါ်ခင်ခင်		✓	✓	မ	ခင်
၅၇	ဒေါ်ခင်ခင်		✓	✓	မ	ခင်
၅၈	ဒေါ်ခင်ခင်		✓	✓	မ	ခင်
၅၉	ဒေါ်ခင်ခင်		✓	✓	မ	ခင်
၆၀	ဒေါ်ခင်ခင်		✓	✓	မ	ခင်
၆၁	ဒေါ်ခင်ခင်		✓	✓	မ	ခင်
၆၂	ဒေါ်ခင်ခင်		✓	✓	မ	ခင်
၆၃	ဒေါ်ခင်ခင်		✓	✓	မ	ခင်
၆၄	ဒေါ်ခင်ခင်		✓	✓	မ	ခင်
၆၅	ဒေါ်ခင်ခင်		✓	✓	မ	ခင်
၆၆	ဒေါ်ခင်ခင်		✓	✓	မ	ခင်
၆၇	ဒေါ်ခင်ခင်		✓	✓	မ	ခင်
၆၈	ဒေါ်ခင်ခင်		✓	✓	မ	ခင်
၆၉	ဒေါ်ခင်ခင်		✓	✓	မ	ခင်
၇၀	ဒေါ်ခင်ခင်		✓	✓	မ	ခင်
၇၁	ဒေါ်ခင်ခင်		✓	✓	မ	ခင်
၇၂	ဒေါ်ခင်ခင်		✓	✓	မ	ခင်
၇၃	ဒေါ်ခင်ခင်		✓	✓	မ	ခင်
၇၄	ဒေါ်ခင်ခင်		✓	✓	မ	ခင်
၇၅	ဒေါ်ခင်ခင်		✓	✓	မ	ခင်
၇၆	ဒေါ်ခင်ခင်		✓	✓	မ	ခင်
၇၇	ဒေါ်ခင်ခင်		✓	✓	မ	ခင်
၇၈	ဒေါ်ခင်ခင်		✓	✓	မ	ခင်
၇၉	ဒေါ်ခင်ခင်		✓	✓	မ	ခင်
၈၀	ဒေါ်ခင်ခင်		✓	✓	မ	ခင်
၈၁	ဒေါ်ခင်ခင်		✓	✓	မ	ခင်
၈၂	ဒေါ်ခင်ခင်		✓	✓	မ	ခင်
၈၃	ဒေါ်ခင်ခင်		✓	✓	မ	ခင်
၈၄	ဒေါ်ခင်ခင်		✓	✓	မ	ခင်
၈၅	ဒေါ်ခင်ခင်		✓	✓	မ	ခင်
၈၆	ဒေါ်ခင်ခင်		✓	✓	မ	ခင်
၈၇	ဒေါ်ခင်ခင်		✓	✓	မ	ခင်
၈၈	ဒေါ်ခင်ခင်		✓	✓	မ	ခင်
၈၉	ဒေါ်ခင်ခင်		✓	✓	မ	ခင်
၉၀	ဒေါ်ခင်ခင်		✓	✓	မ	ခင်
၉၁	ဒေါ်ခင်ခင်		✓	✓	မ	ခင်
၉၂	ဒေါ်ခင်ခင်		✓	✓	မ	ခင်
၉၃	ဒေါ်ခင်ခင်		✓	✓	မ	ခင်
၉၄	ဒေါ်ခင်ခင်		✓	✓	မ	ခင်
၉၅	ဒေါ်ခင်ခင်		✓	✓	မ	ခင်
၉၆	ဒေါ်ခင်ခင်		✓	✓	မ	ခင်
၉၇	ဒေါ်ခင်ခင်		✓	✓	မ	ခင်
၉၈	ဒေါ်ခင်ခင်		✓	✓	မ	ခင်
၉၉	ဒေါ်ခင်ခင်		✓	✓	မ	ခင်
၁၀၀	ဒေါ်ခင်ခင်		✓	✓	မ	ခင်

(၁) အိမ်ထောင်ဦးစီးဖြစ်ရန်မလိုပါ။ အမျိုးသား/အမျိုးသမီး အိမ်ထောင်စု တစ်စုကို ကိုယ်စားပြုသူမည်သူမဆို အမှတ်ဖြစ်ပါ။



လူထုဗဟိုပြုစီမံကိန်းစီမံကိန်းလက်စွဲ

အပိုင်း-၃ ၂၉.၉.၂၀၁၅

ပုံစံ - ၈-၁၂ - အစည်းအဝေးတက်ရောက်သူများ (FORM PC 12)

လမ်းညွှန်၊ စီမံကိန်း အစည်းအဝေးအားလုံးတွင် အသုံးပြုရန်၊ လူထုစည်းရုံးရေးမှူးက ကျေးရွာသို့ ကွင်းဆင်းစဉ် စစ်ဆေး၍ ပုံစံ ၂ စီမံကိန်းစက်ဝန်းအချိန်ဇယားပါ အစည်းအဝေးတက်ရောက် သူများစာရင်းကို ခြုံငုံသွင်းရန်

စည်းရုံးရေးမှူးအမည် ဒေါ်အေးကလွင် သူ

ရက်စွဲ ၁၂.၁.၂၀၁၆ စီမံကိန်းစက်ဝန်းအမှတ်ဖြစ်ပါ(✓) စက်ဝန်း(၁)
 စက်ဝန်း(၂) စက်ဝန်း(၃) စက်ဝန်း(၄)

ပြည်နယ်/ တိုင်းဒေသကြီး ဧရာဝတီ မြို့နယ် လေးမဟာဗျာ ကျေးရွာအုပ်စု ဝါးတောကျွန်း ကျေးရွာ ထောက်ကြံ့

အစည်းအဝေးခေါင်းစဉ်						
စဉ်	အမည်	ကျား (✓)	မ (✓)	အိမ်ထောင်စုကိုယ်စားလှယ်(✓)(၁)	လူမျိုး	လက်မှတ်
၂၆	မအေးသက်စိ		✓	✓	ဗမာ	အေး
၂၇	မအေးအေးစိ		✓	✓	ဗမာ	အေး
၂၈	ဒေါ်မအေး		✓	✓	ဗမာ	အေး
၂၉	ဒေါ်မအေး		✓	✓		မအေး
၃၀	မအေးအေးအေး		✓	✓	ဗမာ	အေး
၃၁	မအေးအေး		✓	✓	ဗမာ	အေး
၃၂	မအေးအေး		✓	✓	ဗမာ	အေး
၃၃	မအေးအေး		✓	✓	ဗမာ	အေး
၃၄	မအေးအေး		✓	✓	ဗမာ	အေး
၃၅	မအေးအေး		✓	✓	ဗမာ	အေး
၃၆	မအေးအေး		✓	✓	ဗမာ	အေး
၃၇	မအေးအေး		✓	✓	ဗမာ	အေး
၃၈	မအေးအေး		✓	✓	ဗမာ	အေး
၃၉	မအေးအေး		✓	✓	ဗမာ	အေး
၄၀	မအေးအေး		✓	✓	ဗမာ	အေး
၄၁	မအေးအေး		✓	✓	ဗမာ	အေး
၄၂	မအေးအေး		✓	✓	ဗမာ	အေး
၄၃	မအေးအေး		✓	✓	ဗမာ	အေး
၄၄	မအေးအေး		✓	✓	ဗမာ	အေး
၄၅	မအေးအေး		✓	✓	ဗမာ	အေး
၄၆	မအေးအေး		✓	✓	ဗမာ	အေး
၄၇	မအေးအေး		✓	✓	ဗမာ	အေး
၄၈	မအေးအေး		✓	✓	ဗမာ	အေး
၄၉	မအေးအေး		✓	✓	ဗမာ	အေး
၅၀	မအေးအေး		✓	✓	ဗမာ	အေး
၅၁	မအေးအေး		✓	✓	ဗမာ	အေး
၅၂	မအေးအေး		✓	✓	ဗမာ	အေး
၅၃	မအေးအေး		✓	✓	ဗမာ	အေး
၅၄	မအေးအေး		✓	✓	ဗမာ	အေး
၅၅	မအေးအေး		✓	✓	ဗမာ	အေး
၅၆	မအေးအေး		✓	✓	ဗမာ	အေး
၅၇	မအေးအေး		✓	✓	ဗမာ	အေး
၅၈	မအေးအေး		✓	✓	ဗမာ	အေး
၅၉	မအေးအေး		✓	✓	ဗမာ	အေး
၆၀	မအေးအေး		✓	✓	ဗမာ	အေး
၆၁	မအေးအေး		✓	✓	ဗမာ	အေး
၆၂	မအေးအေး		✓	✓	ဗမာ	အေး
၆၃	မအေးအေး		✓	✓	ဗမာ	အေး
၆၄	မအေးအေး		✓	✓	ဗမာ	အေး
၆၅	မအေးအေး		✓	✓	ဗမာ	အေး
၆၆	မအေးအေး		✓	✓	ဗမာ	အေး
၆၇	မအေးအေး		✓	✓	ဗမာ	အေး
၆၈	မအေးအေး		✓	✓	ဗမာ	အေး
၆၉	မအေးအေး		✓	✓	ဗမာ	အေး
၇၀	မအေးအေး		✓	✓	ဗမာ	အေး
၇၁	မအေးအေး		✓	✓	ဗမာ	အေး
၇၂	မအေးအေး		✓	✓	ဗမာ	အေး
၇၃	မအေးအေး		✓	✓	ဗမာ	အေး
၇၄	မအေးအေး		✓	✓	ဗမာ	အေး
၇၅	မအေးအေး		✓	✓	ဗမာ	အေး
၇၆	မအေးအေး		✓	✓	ဗမာ	အေး
၇၇	မအေးအေး		✓	✓	ဗမာ	အေး
၇၈	မအေးအေး		✓	✓	ဗမာ	အေး
၇၉	မအေးအေး		✓	✓	ဗမာ	အေး
၈၀	မအေးအေး		✓	✓	ဗမာ	အေး
၈၁	မအေးအေး		✓	✓	ဗမာ	အေး
၈၂	မအေးအေး		✓	✓	ဗမာ	အေး
၈၃	မအေးအေး		✓	✓	ဗမာ	အေး
၈၄	မအေးအေး		✓	✓	ဗမာ	အေး
၈၅	မအေးအေး		✓	✓	ဗမာ	အေး
၈၆	မအေးအေး		✓	✓	ဗမာ	အေး
၈၇	မအေးအေး		✓	✓	ဗမာ	အေး
၈၈	မအေးအေး		✓	✓	ဗမာ	အေး
၈၉	မအေးအေး		✓	✓	ဗမာ	အေး
၉၀	မအေးအေး		✓	✓	ဗမာ	အေး
၉၁	မအေးအေး		✓	✓	ဗမာ	အေး
၉၂	မအေးအေး		✓	✓	ဗမာ	အေး
၉၃	မအေးအေး		✓	✓	ဗမာ	အေး
၉၄	မအေးအေး		✓	✓	ဗမာ	အေး
၉၅	မအေးအေး		✓	✓	ဗမာ	အေး
၉၆	မအေးအေး		✓	✓	ဗမာ	အေး
၉၇	မအေးအေး		✓	✓	ဗမာ	အေး
၉၈	မအေးအေး		✓	✓	ဗမာ	အေး
၉၉	မအေးအေး		✓	✓	ဗမာ	အေး
၁၀၀	မအေးအေး		✓	✓	ဗမာ	အေး

(၁) အိမ်ထောင်စဉ်စီမံကိန်းမရှိပါ။ အမျိုးသား/အမျိုးသမီး အိမ်ထောင်စု တစ်စုကို ကိုယ်စားပြုသူမည်သူမဆို အမှတ်ဖြစ်ပါ။



လူထုဗဟိုပြုစီမံကိန်းစီမံကိန်းလက်စွဲ

အပိုင်း-၃ ၂၉.၉.၂၀၁၅

ပုံစံ - ၈-၁၂ - အစည်းအဝေးတက်ရောက်သူများ (FORM PC 12)

လမ်းညွှန်၊ စီမံကိန်း အစည်းအဝေးအားလုံးတွင် အသုံးပြုရန်၊ လူထုစည်းရုံးရေးမှူးက ကျေးရွာသို့ ကွင်းဆင်းစဉ် စစ်ဆေး၍ ပုံစံ ၂ စီမံကိန်းစက်ဝန်းအချိန်ဇယားပါ အစည်းအဝေးတက်ရောက် သူများစာရင်းကို ဖြည့်သွင်းရန်

စည်းရုံးရေးမှူးအမည် ဒေါ်အောင်စင်စင်

ရက်စွဲ၊ ၂၀. ၁၂. ၂၀၁၅. စီမံကိန်းစက်ဝန်းအမှတ်ဖြစ်ပါ(✓) စက်ဝန်း(၁) စက်ဝန်း(၂) စက်ဝန်း(၃) စက်ဝန်း(၄)

ပြည်နယ်/ တိုင်းဒေသကြီး၊ မြို့နယ်၊ ကျေးရွာအုပ်စု၊ ကျေးရွာ ကော်မတီ၊ လူထုဗဟိုပြုစီမံကိန်း

အစည်းအဝေးခေါင်းစဉ်၊ (၁) ရက်သုံး (၀) အကြိမ်အချက်အစားအားဖြင့်						
စဉ်	အမည်	ကျား (✓)	မ (✓)	အိမ်ထောင်စုကိုယ်စားလှယ်(✓) ^(၁)	လူမျိုး	လက်မှတ်
၁.	ဦးအောင်ကျော်	✓		✓	ဗမာ	အေ
၂.	ဒေါ်မိုး	✓		✓	မ	ဇမ္ဗူ
၃.	ဒေါ်အိမ်	✓		✓	မ	အိမ်
၄.	ဒေါ်အိမ်စိန်	✓		✓	မ	အိမ်
၅.	ဒေါ်အိမ်စိန်	✓		✓	မ	အိမ်
၆.	ဒေါ်အိမ်စိန်	✓		✓	မ	အိမ်
၇.	ဒေါ်အိမ်စိန်	✓		✓	မ	အိမ်
၈.	ဒေါ်အိမ်စိန်	✓		✓	မ	အိမ်
၉.	ဒေါ်အိမ်စိန်	✓		✓	မ	အိမ်
၁၀.	ဒေါ်အိမ်စိန်	✓		✓	မ	အိမ်
၁၁.	ဒေါ်အိမ်စိန်	✓		✓	မ	အိမ်
၁၂.	ဒေါ်အိမ်စိန်	✓		✓	မ	အိမ်
၁၃.	ဒေါ်အိမ်စိန်	✓		✓	မ	အိမ်
၁၄.	ဒေါ်အိမ်စိန်	✓		✓	မ	အိမ်
၁၅.	ဒေါ်အိမ်စိန်	✓		✓	မ	အိမ်
၁၆.	ဒေါ်အိမ်စိန်	✓		✓	မ	အိမ်
၁၇.	ဒေါ်အိမ်စိန်	✓		✓	မ	အိမ်
၁၈.	ဒေါ်အိမ်စိန်	✓		✓	မ	အိမ်
၁၉.	ဒေါ်အိမ်စိန်	✓		✓	မ	အိမ်
၂၀.	ဒေါ်အိမ်စိန်	✓		✓	မ	အိမ်
၂၁.	ဒေါ်အိမ်စိန်	✓		✓	မ	အိမ်
၂၂.	ဒေါ်အိမ်စိန်	✓		✓	မ	အိမ်
၂၃.	ဒေါ်အိမ်စိန်	✓		✓	မ	အိမ်
၂၄.	ဒေါ်အိမ်စိန်	✓		✓	မ	အိမ်
၂၅.	ဒေါ်အိမ်စိန်	✓		✓	မ	အိမ်
	စုစုပေါင်း	၂၅		၂၅	မ (၂၅)	

(၁) အိမ်ထောင်စုကိုယ်စားလှယ်အဖြစ် အမျိုးသား/အမျိုးသမီး အိမ်ထောင်စု တစ်ခုကို ကိုယ်စားပြုသူမည်သူမဆို အမှတ်ဖြစ်ပါ။



လူထုတော်ပြုစီမံကိန်းစီမံကိန်းလက်စွဲ

အပိုင်း-၃ ၂၉.၉.၂၀၁၅

ပုံစံ - ၈-၁၂ - အစည်းအဝေးတက်ရောက်သူများ (FORM PC 12)

လမ်းညွှန်၊ စီမံကိန်း အစည်းအဝေးအားလုံးတွင် အသုံးပြုရန်၊ လူထုစည်းရုံးရေးမှူးက ကျေးရွာသို့ ကွင်းဆင်းစဉ် စစ်ဆေး၍ ပုံစံ ၂ စီမံကိန်းစက်ဝန်းအချိန်ဇယားပါ အစည်းအဝေးတက်ရောက် သူများစာရင်းကို ဖြည့်သွင်းရန်

စည်းရုံးရေးမှူးအမည် ဦးအောင်တင်

ရက်စွဲ ၃၀.၁၂.၂၀၁၅ စီမံကိန်းစက်ဝန်းအမှတ်ဖြစ်ပါ(✓) စက်ဝန်း(၁)
စက်ဝန်း(၂) စက်ဝန်း(၃) စက်ဝန်း(၄)

မြည်နယ်/ တိုင်းဒေသကြီး ဧရာဝတီ မြို့နယ် လေးမျက်နှာ ကျေးရွာအုပ်စု ဒါးဆာကျွန်း ကျေးရွာ ဆောက်လွဲကျွန်း

အစည်းအဝေးခေါင်းစဉ်: (၃)ခက်ကို (၁)အကြိမ်ကျေးရွာအတွင်း အစားပြန်

စဉ်	အမည်	ကျား (✓)	မ (✓)	အိမ်ထောင်စုကိုယ်စားလှယ်(✓) ^(၁)	လူမျိုး	လက်မှတ်
၂၆	ဦးအောင်တင်	✓		✓	ဗမာ	၂၀၁၅
၂၇	မ.ဝင်းစို	✓		✓	"	(လက်)
၂၈	မ.စောစို	✓		✓	"	ဦးစောစို
၂၉	မ.ဗိုလ်	✓		✓	"	ဦးစောစို
၃၀	မ.လှစို	✓		✓	"	ဦးစောစို
၃၁	မ.ခင်စို	✓		✓	"	ဦးစောစို
၃၂	မ.ကျော်စို	✓		✓	"	ဦးစောစို
၃၃	မ.စိုစို	✓		✓	"	ဦးစောစို
၃၄	မ.ကျော်စော	✓		✓	"	ဦးစောစို
၃၅	မ.သန်းတိုင်စို	✓		✓	"	ဦးစောစို
၃၆	မ.စောစို	✓		✓	"	ဦးစောစို
၃၇	မ.စိုစို	✓		✓	"	ဦးစောစို
၃၈	မ.စောစို	✓		✓	"	ဦးစောစို
၃၉	မ.စောစို	✓		✓	"	ဦးစောစို
၄၀	မ.စောစို	✓		✓	"	ဦးစောစို
၄၁	မ.စောစို	✓		✓	"	ဦးစောစို
၄၂	မ.စောစို	✓		✓	"	ဦးစောစို
၄၃	မ.စောစို	✓		✓	"	ဦးစောစို
၄၄	မ.စောစို	✓		✓	"	ဦးစောစို
၄၅	မ.စောစို	✓		✓	"	ဦးစောစို
၄၆	မ.စောစို	✓		✓	"	ဦးစောစို
၄၇	မ.စောစို	✓		✓	"	ဦးစောစို
၄၈	မ.စောစို	✓		✓	"	ဦးစောစို
၄၉	မ.စောစို	✓		✓	"	ဦးစောစို
၅၀	မ.စောစို	✓		✓	"	ဦးစောစို
၅၁	မ.စောစို	✓		✓	"	ဦးစောစို
၅၂	မ.စောစို	✓		✓	"	ဦးစောစို
၅၃	မ.စောစို	✓		✓	"	ဦးစောစို
၅၄	မ.စောစို	✓		✓	"	ဦးစောစို
၅၅	မ.စောစို	✓		✓	"	ဦးစောစို
၅၆	မ.စောစို	✓		✓	"	ဦးစောစို
၅၇	မ.စောစို	✓		✓	"	ဦးစောစို
၅၈	မ.စောစို	✓		✓	"	ဦးစောစို
၅၉	မ.စောစို	✓		✓	"	ဦးစောစို
၆၀	မ.စောစို	✓		✓	"	ဦးစောစို
၆၁	မ.စောစို	✓		✓	"	ဦးစောစို
၆၂	မ.စောစို	✓		✓	"	ဦးစောစို
၆၃	မ.စောစို	✓		✓	"	ဦးစောစို
၆၄	မ.စောစို	✓		✓	"	ဦးစောစို
၆၅	မ.စောစို	✓		✓	"	ဦးစောစို
၆၆	မ.စောစို	✓		✓	"	ဦးစောစို
၆၇	မ.စောစို	✓		✓	"	ဦးစောစို
၆၈	မ.စောစို	✓		✓	"	ဦးစောစို
၆၉	မ.စောစို	✓		✓	"	ဦးစောစို
၇၀	မ.စောစို	✓		✓	"	ဦးစောစို
၇၁	မ.စောစို	✓		✓	"	ဦးစောစို
၇၂	မ.စောစို	✓		✓	"	ဦးစောစို
၇၃	မ.စောစို	✓		✓	"	ဦးစောစို
၇၄	မ.စောစို	✓		✓	"	ဦးစောစို
၇၅	မ.စောစို	✓		✓	"	ဦးစောစို
၇၆	မ.စောစို	✓		✓	"	ဦးစောစို
၇၇	မ.စောစို	✓		✓	"	ဦးစောစို
၇၈	မ.စောစို	✓		✓	"	ဦးစောစို
၇၉	မ.စောစို	✓		✓	"	ဦးစောစို
၈၀	မ.စောစို	✓		✓	"	ဦးစောစို
၈၁	မ.စောစို	✓		✓	"	ဦးစောစို
၈၂	မ.စောစို	✓		✓	"	ဦးစောစို
၈၃	မ.စောစို	✓		✓	"	ဦးစောစို
၈၄	မ.စောစို	✓		✓	"	ဦးစောစို
၈၅	မ.စောစို	✓		✓	"	ဦးစောစို
၈၆	မ.စောစို	✓		✓	"	ဦးစောစို
၈၇	မ.စောစို	✓		✓	"	ဦးစောစို
၈၈	မ.စောစို	✓		✓	"	ဦးစောစို
၈၉	မ.စောစို	✓		✓	"	ဦးစောစို
၉၀	မ.စောစို	✓		✓	"	ဦးစောစို
၉၁	မ.စောစို	✓		✓	"	ဦးစောစို
၉၂	မ.စောစို	✓		✓	"	ဦးစောစို
၉၃	မ.စောစို	✓		✓	"	ဦးစောစို
၉၄	မ.စောစို	✓		✓	"	ဦးစောစို
၉၅	မ.စောစို	✓		✓	"	ဦးစောစို
၉၆	မ.စောစို	✓		✓	"	ဦးစောစို
၉၇	မ.စောစို	✓		✓	"	ဦးစောစို
၉၈	မ.စောစို	✓		✓	"	ဦးစောစို
၉၉	မ.စောစို	✓		✓	"	ဦးစောစို
၁၀၀	မ.စောစို	✓		✓	"	ဦးစောစို

(၁) အိမ်ထောင်စုစီးခြင်းဖြစ်ရန်မလိုပါ။ အမျိုးသား/အမျိုးသမီး အိမ်ထောင်စု တစ်ခုကို ကိုယ်စားပြုသူမည်သူမဆို အမှတ်ခြစ်ပါ။



လူထုတော်ပြုစီမံကိန်းစီမံကိန်းလက်စွဲ

အပိုင်း-၃ ၂၉.၉.၂၀၁၅

ပုံစံ - ၈-၁၂ - အစည်းအဝေးတက်ရောက်သူများ (FORM PC 12)

လမ်းညွှန်၊ စီမံကိန်း အစည်းအဝေးအားလုံးတွင် အသုံးပြုရန်၊ လူထုစည်းရုံးရေးမှူးက ကျေးရွာသို့ ကွင်းဆင်းစဉ် စစ်ဆေး၍ ပုံစံ ၂ စီမံကိန်းစက်ဝန်းအချိန်ဇယားပါ အစည်းအဝေးတက်ရောက် သူများစာရင်းကို ဖြည့်သွင်းရန်

စည်းရုံးရေးမှူးအမည် ဦး ဇော်အောင်

ရက်စွဲ၊ ၃၀-၀၃-၂၀၁၅ စီမံကိန်းစက်ဝန်းအမှတ်ဖြစ်ပါ(✓) စက်ဝန်း(၁) စက်ဝန်း(၂) စက်ဝန်း(၃) စက်ဝန်း(၄)

ပြည်နယ်/ တိုင်းဒေသကြီး ပဲခူးတိုင်းဒေသကြီး	မြို့နယ် ကျေးရွာအုပ်စု	ကျေးရွာအုပ်စု ပိန္နဲတောကျေးရွာအုပ်စု	ကျေးရွာ ကျေးရွာအုပ်စု
--	---------------------------	---	--------------------------

အစည်းအဝေးခေါင်းစဉ်၊ ဧပြီလကော်မတီ ယအကြံပေး ကျေးရွာအသတ်၊ အစားပွဲ

စဉ်	အမည်	ကျား (✓)	မ (✓)	အိမ်ထောင်စုကိုယ်စား လှယ်(✓) ^(၁)	လူမျိုး	လက်မှတ်
၁	မောင်		✓	✓	ဗမာ	မောင်
၂	ကျော်		✓	✓	မ	ကျော်
၃	အောင်		✓	✓	မ	အောင်
၄	ကျော်		✓	✓	မ	ကျော်
၅	မောင်		✓	✓	မ	မောင်
၆	ကျော်		✓	✓	မ	ကျော်
၇	မောင်		✓	✓	မ	မောင်
၈	ကျော်		✓	✓	မ	ကျော်
၉	မောင်		✓	✓	မ	မောင်
၁၀	ကျော်		✓	✓	မ	ကျော်
၁၁	မောင်		✓	✓	မ	မောင်
၁၂	ကျော်		✓	✓	မ	ကျော်
၁၃	မောင်		✓	✓	မ	မောင်
၁၄	ကျော်		✓	✓	မ	ကျော်
၁၅	မောင်		✓	✓	မ	မောင်
၁၆	ကျော်		✓	✓	မ	ကျော်
၁၇	မောင်		✓	✓	မ	မောင်
၁၈	ကျော်		✓	✓	မ	ကျော်
၁၉	မောင်		✓	✓	မ	မောင်
၂၀	ကျော်		✓	✓	မ	ကျော်
၂၁	မောင်		✓	✓	မ	မောင်
၂၂	ကျော်		✓	✓	မ	ကျော်
၂၃	မောင်		✓	✓	မ	မောင်
၂၄	ကျော်		✓	✓	မ	ကျော်
၂၅	မောင်		✓	✓	မ	မောင်
၂၆	ကျော်		✓	✓	မ	ကျော်
၂၇	မောင်		✓	✓	မ	မောင်
၂၈	ကျော်		✓	✓	မ	ကျော်
၂၉	မောင်		✓	✓	မ	မောင်
၃၀	ကျော်		✓	✓	မ	ကျော်
၃၁	မောင်		✓	✓	မ	မောင်
၃၂	ကျော်		✓	✓	မ	ကျော်
၃၃	မောင်		✓	✓	မ	မောင်
၃၄	ကျော်		✓	✓	မ	ကျော်
၃၅	မောင်		✓	✓	မ	မောင်
၃၆	ကျော်		✓	✓	မ	ကျော်
၃၇	မောင်		✓	✓	မ	မောင်
၃၈	ကျော်		✓	✓	မ	ကျော်
၃၉	မောင်		✓	✓	မ	မောင်
၄၀	ကျော်		✓	✓	မ	ကျော်
၄၁	မောင်		✓	✓	မ	မောင်
၄၂	ကျော်		✓	✓	မ	ကျော်
၄၃	မောင်		✓	✓	မ	မောင်
၄၄	ကျော်		✓	✓	မ	ကျော်
၄၅	မောင်		✓	✓	မ	မောင်
၄၆	ကျော်		✓	✓	မ	ကျော်
၄၇	မောင်		✓	✓	မ	မောင်
၄၈	ကျော်		✓	✓	မ	ကျော်
၄၉	မောင်		✓	✓	မ	မောင်
၅၀	ကျော်		✓	✓	မ	ကျော်
၅၁	မောင်		✓	✓	မ	မောင်
၅၂	ကျော်		✓	✓	မ	ကျော်
၅၃	မောင်		✓	✓	မ	မောင်
၅၄	ကျော်		✓	✓	မ	ကျော်
၅၅	မောင်		✓	✓	မ	မောင်
၅၆	ကျော်		✓	✓	မ	ကျော်
၅၇	မောင်		✓	✓	မ	မောင်
၅၈	ကျော်		✓	✓	မ	ကျော်
၅၉	မောင်		✓	✓	မ	မောင်
၆၀	ကျော်		✓	✓	မ	ကျော်
၆၁	မောင်		✓	✓	မ	မောင်
၆၂	ကျော်		✓	✓	မ	ကျော်
၆၃	မောင်		✓	✓	မ	မောင်
၆၄	ကျော်		✓	✓	မ	ကျော်
၆၅	မောင်		✓	✓	မ	မောင်
၆၆	ကျော်		✓	✓	မ	ကျော်
၆၇	မောင်		✓	✓	မ	မောင်
၆၈	ကျော်		✓	✓	မ	ကျော်
၆၉	မောင်		✓	✓	မ	မောင်
၇၀	ကျော်		✓	✓	မ	ကျော်
၇၁	မောင်		✓	✓	မ	မောင်
၇၂	ကျော်		✓	✓	မ	ကျော်
၇၃	မောင်		✓	✓	မ	မောင်
၇၄	ကျော်		✓	✓	မ	ကျော်
၇၅	မောင်		✓	✓	မ	မောင်
၇၆	ကျော်		✓	✓	မ	ကျော်
၇၇	မောင်		✓	✓	မ	မောင်
၇၈	ကျော်		✓	✓	မ	ကျော်
၇၉	မောင်		✓	✓	မ	မောင်
၈၀	ကျော်		✓	✓	မ	ကျော်
၈၁	မောင်		✓	✓	မ	မောင်
၈၂	ကျော်		✓	✓	မ	ကျော်
၈၃	မောင်		✓	✓	မ	မောင်
၈၄	ကျော်		✓	✓	မ	ကျော်
၈၅	မောင်		✓	✓	မ	မောင်
၈၆	ကျော်		✓	✓	မ	ကျော်
၈၇	မောင်		✓	✓	မ	မောင်
၈၈	ကျော်		✓	✓	မ	ကျော်
၈၉	မောင်		✓	✓	မ	မောင်
၉၀	ကျော်		✓	✓	မ	ကျော်
၉၁	မောင်		✓	✓	မ	မောင်
၉၂	ကျော်		✓	✓	မ	ကျော်
၉၃	မောင်		✓	✓	မ	မောင်
၉၄	ကျော်		✓	✓	မ	ကျော်
၉၅	မောင်		✓	✓	မ	မောင်
၉၆	ကျော်		✓	✓	မ	ကျော်
၉၇	မောင်		✓	✓	မ	မောင်
၉၈	ကျော်		✓	✓	မ	ကျော်
၉၉	မောင်		✓	✓	မ	မောင်
၁၀၀	ကျော်		✓	✓	မ	ကျော်

(၁) အိမ်ထောင်စဉ်စီးဖြစ်ရန်မလိုပါ။ အမျိုးသား/အမျိုးသမီး အိမ်ထောင်စု တစ်စုကို ကိုယ်စားပြုသူမည်သူမဆို အမှတ်ဖြစ်ပါ။

ကျေးရွာအဆင့်အပတ်စဉ်အစည်းအဝေးမှတ်တမ်းများ

- ကျေးရွာအမည် - ထောက်ကြံ့ကွင်း၊ ကျေးရွာ ရက်စွဲ - ၂၀.၁၂.၂၀၁၅
- ဆွေးနွေးမည့်အကြောင်းအရာ - ကျေးရွာဖွံ့ဖြိုးရေး အစီအစဉ် ရေးဆွဲခြင်း
- အစည်းဝေးပြုလုပ်သည့်နေရာ - ထောက်ကြံ့ကွင်း၊ ကျေးရွာ၊ ဆန်းတောကြီး လျောင်း
- တက်ရောက်သူဦးရေ - ကျား(၅၀)၊ မ(၄၂)ဦး။
- အစည်းအဝေးစတင်ချိန် - ညနေ - ၇:၀၀နာရီ အစည်းအဝေးပြီးဆုံးချိန် - ည - ၉:၀၀ နာရီ

အကြောင်းအရာ။ - ကျေးရွာ ဖွံ့ဖြိုးရေး အစီအစဉ် ရေးဆွဲခြင်း

အားသာချက် - ကျေးရွာသူ၊ ကျေးရွာ အား များ စည်းဝေး ပွဲ ခုို့ တက်တက်
ဣ ဣ စာကလျောက်လာပါသည်။ ပျော်ရွှင်ပါဝင် မှု အား
ကောင်းပါ သည်။

အားနည်းချက် - ကျေးရွာ လူထု အားလပ် ချိန် မတိုက် ခိုင် ဘေးစ တွင်
ညဘက်တွင် စည်းဝေး ပွဲ ကျင်းပ ရပါ သည်။

အဆက်အခံ - ညစိုဏ်း တွင် ဆည်းဝေးခွဲ လျှင်း ဝရဟော အခက်အခဲ ဖြစ်ပါသည်။

အကြံပြုချက် - လျှော့စားလျှော့ အလုပ်အကိုင် နည်းသော အချိန်များတွင် ဆည်းဝေးခွဲ လျှင်းပြုလုပ်ဆင်၊ သာသနာ့။

ဆုံးဖြတ်ချက် - လျှော့စား ဖွဲ့ဖွဲ့လျှော့ အစီအစဉ်များကို အစီအစဉ်၏ ရေးဆွဲဆုံး ဖြတ်ခံ ဖြစ်ပါသည်။

အစည်းအဝေးမှတ်တမ်းတင်သူ

- အမည် - ဒေါ်သက်နိုင်
- ရာထူး - စေတနာ့ဝန်ထမ်း
- လက်မှတ် - 

အတည်ပြုသူ

- အမည် - ဒေါ် မြတ်မတ်
- ရာထူး - စီ၊ ကော်မရှင် ဥက္ကဋ္ဌ
- လက်မှတ် - 

ပျော်စရာပဲ ပြုစုပေးရန်

(စာစဉ်းစာစု: မြတ်တမ်း)

အကြောင်းအရာ

• ဒုတိယဒွန်စက်ဝန်းအတွက် ဘဏ်စာရင်းတွင် ပျော်စရာပဲ၏ ပြုစုပေးရန် စာစဉ်းစာစု

ပျော်စရာပဲ၏ စီမံကိန်း: ပထမဒွန် စက်ဝန်းတွင် စီမံကိန်းကော်မတီ
ထံမှ အကြံပေးရန်: ဘဏ်စာရင်းတွင် ပျော်စရာပဲ၏

စီမံကိန်း: ပျော်စရာပဲ (ဘဏ်စာရင်းဆိုင်ရာကော်မတီ ဒုတိယ) သည်

ဒုတိယဒွန် စက်ဝန်းတွင် စာရင်းစစ် : ဆောင်ရွက်ခြင်း မရှိတော့ပါ။

အကြောင်းအရာ: (ဘဏ်စာရင်းဆိုင်ရာကော်မတီ ဒုတိယ) အား

ပျော်စရာပဲ၏ စီမံကိန်း ပေးအပ်ပါရန်

ပျော်စရာပဲ၏ စီမံကိန်း

[Signature]

စီမံကိန်းပျော်စရာပဲ

ဘဏ်စာရင်းဆိုင်ရာကော်မတီ ဒုတိယ (၂၀၁၅)

လက်မှတ်ပေးသူ

[Signature]

စီမံကိန်းကော်မတီ

ဘဏ်စာရင်းဆိုင်ရာကော်မတီ ဒုတိယ

(၂၀၁၆)



နောက်ဆက်တွဲ (၄) ခြားနားသောအပိုင်းများအတွက် ဦးစားပေးဖွံ့ဖြိုးရေးလုပ်ငန်းစဉ်များ အနှစ်ချုပ်

ထောက်ကြံ့ကွင်းစွာ

မူရင်းသည်အား VPSC တွင်ထားရှိရပါမည်။ အခြားဌာနများနှင့် ညှိနှိုင်းရန်အတွက် မိတ္တူအား TPIC သို့ပို့ရပါမည်။ MIS data အနေဖြင့်သွင်းရန်မလိုအပ်ပါ။

	အဆင့်	လုပ်ငန်း	မည်သူ ဦးစားပေးလဲ	လ / နှစ်	ကျေးဇူးမှ တာဝန်ခံသူ သို့ အုပ်စု	ပြင်ပမှ မည်သူ ထောက်ခံ မလဲ
အခြေခံအဆောက်အအုံ	၁	ဆိုးလားမီးလင်းရေး	<input type="checkbox"/> မ <input checked="" type="checkbox"/> ကျား	၂၀၁၆	ရွာသားများ	ကျေးလက်ဦးစီးဌာန
	၂	စာဖြူရုံကုန်	<input type="checkbox"/> မ <input checked="" type="checkbox"/> ကျား	၂၀၁၇	ရွာသားများ	မြန်မာနိုင်ငံ၏
	၃	ဆိုးမ	<input type="checkbox"/> မ <input checked="" type="checkbox"/> ကျား	၂၀၁၈	ရွာသားများ	လူ့စွမ်းရည်ပြန်လှူ
	၄	တံကား	<input type="checkbox"/> မ <input checked="" type="checkbox"/> ကျား	၂၀၁၈	ရွာသားများ	"
	၅		<input type="checkbox"/> မ <input type="checkbox"/> ကျား			
အသက်မွေးလမ်းကျောင်းပို့ချရေး	၁		<input type="checkbox"/> မ <input type="checkbox"/> ကျား			
	၂		<input type="checkbox"/> မ <input type="checkbox"/> ကျား			
	၃		<input type="checkbox"/> မ <input type="checkbox"/> ကျား			
	၄		<input type="checkbox"/> မ <input type="checkbox"/> ကျား			
	၅		<input type="checkbox"/> မ <input type="checkbox"/> ကျား			
ကျန်းမာရေး နှင့် အာဟာရ	၁	ဆေးပေးချိန်း	<input checked="" type="checkbox"/> မ <input type="checkbox"/> ကျား	၂၀၁၇	ရွာသားများ	ကျန်းမာရေးဌာန
	၂		<input type="checkbox"/> မ <input type="checkbox"/> ကျား			
	၃		<input type="checkbox"/> မ <input type="checkbox"/> ကျား			
	၄		<input type="checkbox"/> မ <input type="checkbox"/> ကျား			
	၅		<input type="checkbox"/> မ <input type="checkbox"/> ကျား			
ပညာရေး	၁	စာသင်ကျောင်း	<input type="checkbox"/> မ <input checked="" type="checkbox"/> ကျား	၂၀၁၇	ရွာသားများ	လူ့စွမ်းရည်ပြန်လှူဦးစီးဌာန
	၂		<input type="checkbox"/> မ <input type="checkbox"/> ကျား			
	၃		<input type="checkbox"/> မ <input type="checkbox"/> ကျား			
	၄		<input type="checkbox"/> မ <input type="checkbox"/> ကျား			
	၅		<input type="checkbox"/> မ <input type="checkbox"/> ကျား			

အခြား	၀	အခြား လက်ရှိ အခြေအနေအထား	<input type="checkbox"/> မ	၂၀၁၈	အခြေအနေအထား	အခြား လက်ရှိ အခြေအနေအထား		
	၂		<input type="checkbox"/> ကျား					
	၃		<input type="checkbox"/> မ					
	၄		<input type="checkbox"/> ကျား					
	၅		<input type="checkbox"/> မ					

VDP အရည်အသွေးထိန်းချုပ်မှု

ထိန်းချုပ်သူ-

ရက်စွဲ-

ရွာ-

VDP ရက်စွဲ-

မြို့နယ်-

ကျေးရွာအုပ်စု-

(က) ခြုံငုံခြင်း (မြို့နယ်အဆင့်)- PC 8 ၏ Data အရ မှန်ကန်မှုရှိကြောင်းစစ်ပါ။

(ခ) အသေးစိတ် စစ်ဆေးခြင်း- တစ်မြို့နယ်တွင် ၁၀ ရွာ မှ ၂၀ ရွာ ကျေးရွာအုပ်စု(VDPs)များကို အရည်အသွေးစစ်ဆေးရန်ရွေးပါ။ တစ်မြို့နယ်တွင် ကျေးရွာ ၂၀ ထက်ကျော်လျှင် ကျပန်းနမူနာရွေးပါ။

(၁) VDP စာရွက်စာတမ်းပြီးဆုံးမှုကို စစ်ဆေးပါ။ (OM အရ)

- မျက်နှာစုံ (အဖုံး)
- ဖာတိကာ
- ကျေးရွာအခြေခံ Data
- PSA အကျဉ်းချုပ်နှင့် PRA လုပ်ငန်းစဉ်
- အမျိုးသား/အမျိုးသမီးအဖွဲ့များ၏ အခက်အခဲများ
- ကျေးရွာမျှော်မှန်းချက် (ဆွေးနွေးချက်ရလဒ်)
- အမျိုးသား/အမျိုးသမီးအဖွဲ့များသဘောတူထားသည့် နောင်လေးနှစ်အတွက် ဦးစားပေးလုပ်ငန်းများစာရင်း (အခြေခံအဆောက်အအုံ၊ အသက်မွေးမှု၊ ပညာရေး၊ လူမှုရေးထိန်းသိမ်းမှု....)

နောက်ဆက်တွဲများ-

- လူမှုရေးအကဲဖြတ်မှု စာရွက်စာတမ်းမိတ်ပုံနှင့် PRA လုပ်ငန်းစဉ် (ဖြစ်နိုင်လျှင်)၊ ခြေပုံများ ပါရမည်၊ စည်းစိမ်ပိုင်ဆိုင်မှုအဆင့်၊ venn ပုံ...
- ကျေးရွာစီမံကိန်းရေးဆွဲရေးအစည်းအဝေးမိတ္တူ
- ကျေးရွာ၏အချက်အလက် (PC 1 ပုံစံ)
- ကျေးရွာမျှော်မှန်းချက်

(၂) လူမှုရေးအကဲဖြတ်မှုအရည်အသွေးနှင့် VDP စစ်ဆေးပါ။

- VDP တွင်ပါဝင်သောဦးရေ (အမျိုးသား/အမျိုးသမီး)-
- လူမှုရေးအကဲဖြတ်မှုအရည်အသွေးနှင့် VDP အတွက် ရက်ပေါင်း-
- PRA ပစ္စည်းများ အသုံးပြုသည့် အရေအတွက်-

- ပါဝင်သောဦးရေနှင့် လုပ်ငန်းများ မှတ်တမ်းတင်ခြင်း (အစည်းအဝေးမှတ်တမ်း၊ အဖွဲ့မိတ်ပုံ၊ တိုင်းရင်းသားအနည်းစုနှင့် ထိခိုက်လွယ်သော အဖွဲ့များ)
 - အလွန်ကောင်း
 - ကောင်း
 - ညံ့
- လုပ်ငန်းများ မှတ်တမ်းတင်ခြင်းနှင့် အမျိုးသမီးအဖွဲ့အစည်းအဝေး၏ရလဒ် အားခွဲခြားပေးထားသလား။
 - ရှိ
 - မရှိ
- စီမံကိန်းအရေအတွက် (အမျိုးသား/အမျိုးသမီးရွေးချယ်မှုအရေအတွက်)-
- PRAနှင့်သက်ဆိုင်သောအခြား စီမံကိန်းအရေအတွက် (အမျိုးသား/အမျိုးသမီးရွေးချယ်မှုအရေအတွက်)-