

ပြည်ထောင်စုသမ္မတ မြန်မာနိုင်ငံတော်အစိုးရ  
စိုက်ပျိုးရေး၊ မွေးမြူရေးနှင့် ဆည်မြောင်းဝန်ကြီးဌာန  
ကျေးလက်ဒေသဖွံ့ဖြိုးတိုးတက်ရေး ဦးစီးဌာန  
လေးမျက်နှာမြို့နယ်



လူထုဗဟိုပြုစီမံကိန်း

National Community Driven Development Project  
(NCDDP)



ကျေးရွာဖွံ့ဖြိုးရေးအစီအစဉ်  
Village Development Plan (VDP)  
ဘဲပြားကုန်းကျေးရွာ၊ ဘဲပြားကုန်းအုပ်စု



# မာတိကာ

- ၁။ မြို့နယ်မြေပုံ
- ၂။ ကျေးရွာမြေပုံ (တည်နေရာ)
- ၃။ အုပ်စုတွင်ပါဝင်သောကျေးရွာများစာရင်း
- ၄။ ကျေးရွာအခြေခံအချက်အလက်များ
- ၅။ လူထုပူးပေါင်းပါဝင်သော လူမှုဆန်းစစ်ခြင်းနှင့် အကဲဖြတ်ခြင်းလုပ်ငန်းစဉ် (PSA/PRA)  
အကျဉ်းချုပ်ဇယား
- ၆။ ကျေးရွာဖွံ့ဖြိုးရေးအစီအစဉ်အတွက်အသုံးပြုခဲ့သော PRA tools များနှင့်  
တစ်ခုချင်းစီအတွက်သုံးသပ်ချက်များ
- ၇။ ကော်မတီဝင်များရွေးချယ်ခြင်းနှင့်ကျေးရွာဖွံ့ဖြိုးရေးအစီအစဉ်ဆောင်ရွက်မှု  
မှတ်တမ်းခါတ်ပုံများ
- ၈။ ကော်မတီဝင်များစာရင်း
- ၉။ ကျေးရွာအချက်အလက် (ပုံစံ-၁)
- ၁၀။ စီမံကိန်းစက်ဝန်းအချိန်ဇယား (ပုံစံ-၂)
- ၁၁။ ကျေးရွာဖွံ့ဖြိုးရေးဦးစားပေးအစီအစဉ် (ပုံစံ-၃)
- ၁၂။ ကျေးရွာအုပ်စုစီမံကိန်းလုပ်ငန်းခွဲရွေးချယ်ခြင်း (ပုံစံ-၄)
- ၁၃။ အစည်းအဝေးတက်ရောက်သူများစာရင်း (ပုံစံ-၁၂)
- ၁၄။ အစည်းအဝေးမှတ်တမ်းများ
- ၁၅။ ကဏ္ဍအလိုက်ဦးစားပေးဖွံ့ဖြိုးရေးလုပ်ငန်းစဉ်များ
- ၁၆။ ကျေးရွာဖွံ့ဖြိုးရေးစီမံချက်အရည်အသွေးထိန်းချုပ်မှု (Check List for VDP)







1. 2000  
 2. 1000  
 3. 500  
 4. 250  
 5. 125  
 6. 62.5  
 7. 31.25  
 8. 15.625  
 9. 7.8125  
 10. 3.90625  
 11. 1.953125  
 12. 0.9765625  
 13. 0.48828125  
 14. 0.244140625  
 15. 0.1220703125  
 16. 0.06103515625  
 17. 0.030517578125  
 18. 0.0152587890625  
 19. 0.00762939453125  
 20. 0.003814697265625



The above map is  
 a diagram of a  
 field divided into  
 18 equal parts  
 by a road.



## ဘွဲ့ပြားကုန်းကျေးရွာအုပ်စုတွင်ပါဝင်သောကျေးရွာများစာရင်း

- ဘွဲ့ပြားကုန်း ကျေးရွာ
- စာပီကုန်း ကျေးရွာ
- ရှောက်ကုန်း ကျေးရွာ
- ကြို့ကုန်း ကျေးရွာ

စုစုပေါင်းကျေးရွာအရေအတွက်မှာ (၄) ရွာ



ရောဂါတိုင်းဒေသကြီး၊ လေးမျက်နှာမြို့နယ်၊ သဲပြားကုန်းအုပ်စု၊ သဲပြားကုန်းကျေးရွာ

ကျေးရွာ သမိုင်းကြောင်း

ရက်စွဲ - ၇ . ၁ . ၂၀၁၆

ပါဝင်ဆွေးနွေးသူများ - ကျား ( ၃ ) ဦး၊ မ ( ၃ ) ဦး၊

### သဲပြားကုန်းရွာ ကျေးရွာ သမိုင်းကြောင်း

စဉ်	ရက်စွဲ	အကြောင်းအရာ	အချိုးခံစားရသူ	ထောက်ခံခံစားသူ
၁	ဇွန် ၁၀ ရက် ၁၀၀၀ ခန့်	ရွာစတင် တည်ထောင် သည့်	ခိုင်ထောင်စု ၆/၇ စု	ထောက်ခံခံစားသူ အဖွဲ့ အစည်း
၂	၁၉၂၆ ရက်စွဲ	လယ်တန်ဖမ်းသို့ ရွာရွှေ ကြောင်း	ခိုင်ထောင်စု ၂၅ စု	ထောက်ခံခံစားသူ အဖွဲ့ အစည်း
၃	၁၉၂၆ ရက်စွဲ	အင်္ဂလိပ် အစိုးရ အဖွဲ့ ရွာရွှေကြောင်း	ခိုင်ထောင်စု ၂၅ စု	ထောက်ခံခံစားသူ အဖွဲ့ အစည်း
၄	၁၉၃၀ ရက်စွဲ	လက်ရှိနေရာသို့ ရွာရွှေ ကြောင်း	ခိုင်ထောင်စု ၂၅ စု	ထောက်ခံခံစားသူ အဖွဲ့ အစည်း
၅	၂၀၀၃ ရက်စွဲ	ယင်းလူ့အဖွဲ့အစည်း ခံစားရပြီး နေကြောင်း	ခိုင်ထောင်စု ၂၆ စု	ထောက်ခံခံစားသူ အဖွဲ့ အစည်း
၆	၂၀၁၅ ရက်စွဲ	ရွာစတင် တည်ထောင် နေကြောင်း	အဖွဲ့အစည်းစု ၃၆ စု ကျား ၃ ဦး၊ မ ၃ ဦး	ထောက်ခံခံစားသူ အဖွဲ့ အစည်း

ဧရာဝတီတိုင်းဒေသကြီး၊ လေးမျက်နှာမြို့နယ်၊ ဘဲပြားကုန်းအုပ်စု၊ ဘဲပြားကုန်းကျေးရွာ

ကျေးရွာသမိုင်းကြောင်း သုံးသပ်ချက်

လေးမျက်နှာမြို့နယ်၊ ဘဲပြားကုန်းအုပ်စု၊ ဘဲပြားကုန်းကျေးရွာကို လွန်ခဲ့သော နှစ်ပေါင်း (၁၀၀) ကျော်ခန့်တွင် အိမ်ထောင်စု ၆၈ / ၇၈ ခန့်ဖြင့် စတင်တည်ထောင်ခဲ့ကြပါသည်။ ၁၃၂၉ ခုနှစ်တွင် ကျေးရွာကို နီးစပ်ရာ ရွာကြီးဖြစ်သော လယ်တန်ငယ်ရွာသို့ အိမ်ခြေ ၂၅ အိမ်သည် ကိုယ်ထူကိုယ်ထဖြင့် ပြောင်းရွှေ့ခဲ့ကြပါသည်။ ၁၃၂၉ ခုနှစ်ထဲတွင် နောက်ထပ် ကျေးရွာရှိ အိမ်ခြေ ၂၅ အိမ်ခန့်သည် ယခုနေထိုင်သော ကျေးရွာ မြောက်ဘဲတွင် ရှိသော အင်္ဂပူမြို့နယ်တွင်းသို့ ပြောင်းရွှေ့ခဲ့ကြပြန်သည်။

၁၃၃၀ ခုနှစ်တွင် ယခုလက်ရှိနေထိုင်သော နေရာသို့ ၎င်းအိမ်ခြေ ၂၅ အိမ်သည် ပြန်လည်၍ ကိုယ်ထူကိုယ်ထစနစ်ဖြင့် ပြောင်းရွှေ့ခဲ့ကြပါသည်။ ၂၀၀၃ ခုနှစ်တွင် UK အဖွဲ့သည် ကျေးရွာရှိ အိမ်ခြေ ၂၉ အိမ်အား အိမ်သာခွက်နှင့် ပိုက်များကို ကူညီပံ့ပိုးပေးခဲ့ပါသည်။ ၂၀၁၅ ခုနှစ်တွင် လူထုဗဟိုပြုစီမံကိန်းနှင့် ကျေးရွာလူထုတို့ ပူးပေါင်းဆောင်ရွက်မှုဖြင့် ရွာတွင်းကွန်ကရစ်လမ်းကို ခင်းခဲ့ပါသည်။ အိမ်ခြေ ၃၆ အိမ်ခန့်ကို အကျိုးဖြစ်ထွန်းခဲ့ပါသည်။ ဘဲပြားကုန်းကျေးရွာတွင် သဘာဝဘေးအန္တရာယ်ကျရောက်မှုအားဖြင့် ရွာသားများ ပိုင်ဆိုင်ကြသော ချောင်းတလျှောက်ရှိ လယ်၊ ကိုင်းများသည် နှစ်စဉ်တောင်ကျချောင်းရေ လျှံကြမှုကြောင့် ပျက်စီးဆုံးရှုံးခြင်းများ ဖြစ်ပါသည်။



ဘိပြားကုန်း ကျေးရွာ၏ လူထုပူးပေါင်းပါဝင်သောလူမှုဆန်းစစ်ခြင်းနှင့်အက်ဖြတ်ခြင်းလုပ်ငန်းစဉ် (PSA/PRA)

အကျဉ်းချုပ်

စဉ်	အကြောင်းအရာ	ရက် /စွဲ	ဦးတည်အုပ်စု	တက်ရောက်သူ			အဓိကဆွေးနွေးချက်များ
				ကျား	မ	ပေါင်း	
၁	ကျေးရွာသမိုင်းကြောင်း (Village History)	7-1-2016	ကျေးရွာအကြောင်းကိုသိ သောရပ်မိ၊ရပ်ဖ (အမျိုးသား၊သမီး)များ ကျေးရွာအုပ်ချုပ်ရေးမှူး	3	3	6	ကျေးရွာလူမှုစီးပွားအုပ်စုများခွဲခြား သတ်မှတ်နိုင်ရေးအတွက်အခြေခံစံ နှုန်းများကိုရွာသူရွာသားများနှင့်အ တူဆွေးနွေး၍အများသဘောတူဆုံး ဖြတ်သတ်မှတ်ခြင်း။
၂	ကျေးရွာလူမှုရေး၊ စီးပွားရေး အရင်းမြစ်ပြမြေပုံ (Social and Resource Map)	7-1-2016	ကျေးရွာသူ/သားများနှင့် မြေပုံရေးဆွဲတက်သူ ကော်မတီဝင်အချို့နှင့် ကျေးရွာကြောင်းကိုနံ့နံ စပ်စပ်သိသောလူငယ် လေးများ	4	3	7	ကျေးရွာစီးပွားရေးအရင်းအမြစ်များ၊ လမ်းပန်းဆက်သွယ်ရေးအခြေ အနေ၊ သောက်သုံးရေ ရရှိမှု၊ ပညာရေး၊ကျန်းမာရေးလုပ်အပ်ချက်၊ အလုပ်အကိုင်အခွင့်အလမ်းဖန်တီး နိုင်မှုများကိုဆွေးနွေးခြင်း။
၃	ရာသီခွင်ပြကွဲဒီဇို (Seasonal Calendar)	7-1-2016	ကော်မတီဝင်များ(ကျား၊ မ)တောင်သူလယ်သမား၊ လက်လုပ်လက်စား၊ ဈေးသည်များနှင့်လယ် လုပ်သားများ (အမျိုးသား၊အမျိုးသမီး)	3	3	6	ကျေးရွာတွင် ရာသီအလိုက် လုပ်ကိုင်ဆောင်ရွက်နေသော အလုပ်အကိုင်များ၊ ဝင်ငွေရရှိမှုများ၊ နှင့် ပွဲတော်ရက်များအကြောင်း ဆွေးနွေးခြင်း
၄	ချမ်းသာကြွယ်ဝမှု အဆင့်ခွဲခြားဥပမာပြဇယား (Wealth Ranking)	7-1-2016	ကျေးရွာသူ/သားများနှင့် အုပ်ချုပ်ရေးမှူး၊ ကော်မတီဝင်များ	3	4	7	ကျေးရွာအတွင်းရှိဥစ္စာနေပိုင်ဆိုင်မှု အား အဆင့်ခွဲခြားခြင်း။
၅	အဖွဲ့အစည်းချိတ်ဆက်ပြမြေပုံ (Venn Diagram)	7-1-2016	ကျေးရွာအတွင်းရှိအဖွဲ့ စည်းများ၊ ကျေးရွာသူ၊ကျေးရွာ သားများ	2	3	5	ကျေးရွာအတွင်းရှိ လက်ရှိဖွဲ့စည်းထားသောအဖွဲ့ အစည်းများနှင့် ချိတ်ဆက်ပြီးလုပ်ဆောင်နေပုံအား ဆွေးနွေးခြင်း။
၆	အမျိုးသား၊အမျိုးသမီးတစ်နေ့ တာ အချိန်ပြဇယား (Women Timeline and Men Timeline)	7-1-2016	ကျေးရွာသူ/သားများ	2	4	6	အမျိုးသား၊ အမျိုးသမီးများ၏ တစ်နေ့တာလုပ်ဆောင်ချက်များ အား ဆွေးနွေးဖော်ထုတ်ခြင်း။
၇	အမျိုးသား၊ အမျိုးသမီးအခြေအနေသုံးသပ် ချက်ပြမြေပုံ (Spider Web)	7-1-2016	ကျေးရွာသူ/သားများ	3	2	5	ကျေးရွာအတွင်းရှိ အမျိုးသား၊ အမျိုးသမီးများ၏ စွမ်းဆောင်ရည်အပိုင်း၊ ပညာရေး၊ အလုပ်အကိုင်၊ ခေါင်းဆောင်မှု၊ ရပ်ရေးရွာရေးပူးပေါင်းပါဝင်မှုနှင့် အလုပ်အကိုင်အခွင့်အလမ်းများ အား အမျိုးသား၊အမျိုးသမီး နှိုင်းယှဉ်ဆွေးနွေးခြင်း။



ဘဲပြားကုန်း ကျေးရွာ၏ လူထုပူးပေါင်းပါဝင်သောလူမှုဆန်းစစ်ခြင်းနှင့်အကဲဖြတ်ခြင်းလုပ်ငန်းစဉ် (PSA/PRA)  
အကျဉ်းချုပ်

၈	ပြဿနာသစ်ပင် (Problem Tree)	7-1-2016	ကျေးရွာသူ/သားများ၊ ကော်မတီဝင်များ၊ ရပ်မိရပ်ဖများ	3	2	5	ကျေးရွာလက်ရှိအခြေအနေ၏ အခက်အခဲဆုံးပြဿနာအား ဦးတည်၍ဆွေးနွေးခြင်း၊ ပြဿနာဖြစ်ပွားရသည့် အကြောင်းအရင်း၊ ဖြစ်ပေါ်နေသည့် အကျိုးဆက်နှင့် မည်သို့ဖြေရှင်းမည်ကို ဆွေးနွေးခြင်း။
၉	ကျေးရွာ၏ (၅) နစ်စာ ဦးစားပေး ဖွံ့ဖြိုးရေးအစီအစဉ် (Metric Ranking)	7-1-2016	ကျေးရွာသူ/သားများ၊ ကော်မတီဝင်များ၊ ရပ်မိရပ်ဖများ၊ ကျေးရွာအတွင်းရှိအဖွဲ့အ စည်းများ။	3	3	6	ကျေးရွာအတွက်လိုအပ်သော အဆောက်အဦးပိုင်းဆိုင်ရာနှင့် စီးပွားရေး၊လူမှုရေးနှင့်ကျန်းမာရေး အတွက် လုပ်ဆောင်ချင်သော လုပ်ငန်းများ၊ လုပ်ဆောင်မည့်သူများအား ကြိုတင်ဆွေးနွေးခြင်း။
၁၀	ကျေးရွာအုပ်စု၏ ဖွံ့ဖြိုးရေး အစီအစဉ်ပြဇယား (VTDP)	24-1-2016	ကျေးရွာအုပ်စု ကော်မတီဝင်များ။	16	4	20	ကျေးရွာအုပ်စုအတွက် ပိုမို၍အရေးကြီးသော လုပ်ငန်းများကို ဦးစားပေးအဆင့်သတ်မှတ်ကာ အရင်ဆုံးပြုလုပ်ရန် ဆွေးနွေးခြင်း။





ဧရာဝတီတိုင်းဒေသကြီး၊ လေးမျက်နှာမြို့နယ်၊ ဘဲပြားကုန်းအုပ်စု၊ ဘဲပြားကုန်းကျေးရွာ

ကျေးရွာမြေပုံ သုံးသပ်ချက်

လေးမျက်နှာမြို့နယ်၊ ဘဲပြားကုန်းအုပ်စု၊ ဘဲပြားကုန်းကျေးရွာကို လွန်ခဲ့သောနှစ်ပေါင်း ၁၀၀ ခန့်က စတင်တည်ထောင်ခဲ့ပါသည်။ ကျေးရွာ၏ ပုံသဏ္ဍာန်မှာ အရှေ့အနောက် ရွာတန်းရှည်ပုံ သဏ္ဍာန်ဖြစ်သည်။ လူဦးရေ ၁၂၆ ဦးရှိပြီး အမျိုးသမီးဦးဆောင်သော အိမ်ထောင်စုမှာ (၈) စု ရှိပါသည်။ အမျိုးသားဦးဆောင်သော အိမ်ထောင်စု (၂၈)စုရှိပါသည်။ စုစုပေါင်း အိမ်ထောင်စု ၃၆ စုရှိပါသည်။ ကျေးရွာတွင် ရွာတွင်းလမ်းမှာ ကွန်ကရစ်လမ်းဖြစ်ပါသည်။

သောက်သုံးရေရရှိမှုတွင် အရင်းအမြစ်ရှိပြီး လက်နိပ်တုံကင် (၁၈) လုံးအုတ်တွင်း (၂) လုံးရှိပြီး တစ်ရွာလုံးအတွက် သောက်သုံးရေ တစ်နှစ်ပတ်လုံး လုံလောက်မှုရှိပါသည်။ ရေနံပတ်သက်သော အခက်အခဲ ပြဿနာမရှိပါ။

လမ်းပန်းဆက်သွယ်ရေးသည် အဓိကအားဖြင့် ပုသိမ်-မုံရွာ ကားလမ်းမကြီးသည် ကျေးရွာနှင့် ကပ်လျက်ရှိပါသည်။ သွားရေး လာရေးမှာ အဆင်ပြေပါသည်။ ကျေးရွာတွင်းလမ်းသည် ယခင်က သဲလမ်းသာဖြစ်ပြီး ၂၀၁၅ ခုနှစ်တွင် ကျေးရွာသူကျေးရွာသားများနှင့် လူထုဗဟိုပြုစီမံကိန်းတို့၏ ပူးပေါင်းဆောင်ရွက်မှုဖြင့် ကွန်ကရစ်လမ်းကို ရွာတွင်းလမ်း၏ လေးပုံသုံးပုံခန့်ကို ခင်းခဲ့ပါသည်။ ကျေးရွာချင်းဆက်လမ်းများမှာ ကျောက်လမ်းဖြစ်ပြီး ရှေ့ဘက်တွင် ရှောက်ကုန်းကျေးရွာ၊ ကြို့ကုန်းကျေးရွာတို့နှင့် ဆက်သွယ်ထားသည်။

ပညာရေးတွင် ကျေးရွာတွင် မူလတန်းကျောင်းမရှိပါ။ ရှောက်ကုန်းကျေးရွာသို့ သွားရောက်တက်ရပါသည်။ မူလတန်းကျောင်းသည် သွပ်မိုး၊ ပျဉ်ထောင်၊ ပျဉ်ခင်း ကျောင်းဖြစ်သည်။ စာသင်ကျောင်းတွင် အိမ်သာ၊ ရေတွင်း၊ လုံလောက်စွာရှိသော်လည်း ရွာရှိကျောင်းသားများမှာ သွားလာရသည်မှာ မူလတန်းကျောင်းသားကျောင်းသူများမှာ အခက်အခဲဖြစ်ပါသည်။ ကျောင်းသားဦးရေမှာ ၂၀ ခန့်ရှိပါသည်။

ကျန်းမာရေးတွင် ဘဲပြားကုန်းကျေးရွာသည် ကျန်းမာရေးစောင့်ရှောက်မှုမှာ အလှမ်းဝေးကွာပါသည်။ ကျန်းမာရေးဝန်ထမ်းအရောက်နည်းခြင်းကြောင့် ဖြစ်ပါသည်။ ကျန်းမာရေးအခက်အခဲ ရှိလာပါက ၇ မိုင်ခန့်ဝေးကွာသော အင်္ဂပူမြို့နယ်၊ ကွင်းကောက်တိုက်နယ်ဆေးရုံသို့ သွားရောက်တက်ရပါသည်။ အဖြစ်များသော ရောဂါများမှာ ရာသီအလိုက်ဖြစ်တက်သော ရောဂါများ အဖြစ်များတက်သည်။ ကျေးရွာတွင် ယင်လုံအိမ်သာကို အိမ်တိုင်း သုံးစွဲကြပါသည်။ ကျန်းမာရေးနှင့် ပတ်သက်သော အဓိကအခက်အခဲ ပြဿနာမှာ ကျန်းမာရေးဆေးပေးခန်းမရှိခြင်း၊ ကျန်းမာရေးဝန်ထမ်း အရောက်အပေါက်နည်းပါးခြင်းတို့ ဖြစ်ပါသည်။

ပေါင်းသင်းဆက်ဆံရေးတွင် ဘာသာရေး၊ လူမှုရေး ကွဲပြားမှုမရှိပါ။ ပဋိပက္ခ၊ အကြမ်းဖက်မှုများ မရှိပါ။ အုပ်ချုပ်ရေး ပိုင်းနှင့် ကျေးရွာဆက်ဆံရေး ချိတ်ဆက်မှုရှိပါသည်။

သဘာဝဘေးအန္တရာယ်ကျရောက်မှုမရှိပါ။ ဖြစ်ပေါ်လာပါက လုံခြုံရေး အဆောက်အဦး မရှိပါ။ ဘေးအန္တရာယ်ကျရောက်မှုကို သတိပေးသတင်းအချက်အခက် လွယ်ကူစွာ ရရှိနိုင်ပါသည်။





ဧရာဝတီတိုင်းဒေသကြီး၊ လေးမျက်နှာမြို့နယ်၊ ဘဲပြားကုန်းအုပ်စု၊ ဘဲပြားကုန်းကျေးရွာ

ရာသီခွင်ပြပြကွဲဒိန် သုံးသပ်ချက်

လေးမျက်နှာမြို့နယ်၊ ဘဲပြားကုန်းအုပ်စု၊ ဘဲပြားကုန်းကျေးရွာတွင် အဓိက အသက်မွေးဝမ်းကြောင်းလုပ်ငန်းများမှာ လယ်ယာလုပ်ငန်း၊ ကိုင်းလုပ်ငန်း များကို လုပ်ကိုင်ကြပါသည်။ အိမ်ထောင်စု ၃၆ စုတွင် လယ်ယာလုပ်ငန်းနှင့် ကိုင်းလုပ်ငန်းများကို အိမ်ထောင်စု ၂၆ စုက လုပ်ကိုင်ကြပါသည်။ ကျန် ၁၀ စုသည် လက်လုပ်လက်စားသမားများဖြစ်ကြပါသည်။ တစ်နှစ်ပတ်လုံးတွင် အလုပ်အကိုင်ရှိသော လည်း အလုပ်ပါးသော ရာသီများမှာ တပေါင်း၊ တန်ခူး၊ ဝါခေါင်၊ တော်သလင်းလ များဖြစ်ပါသည်။

အလုပ်မရှိသော ရာသီများတွင် အခြားဒေသများသို့ သွားရောက်လုပ်ကိုင်ကြရပါသည်။ တချို့သော လများတွင် ကောက်စိုက်ပေး၊ ပဲနုတ်ပေးယူ၍ လုပ်အားကြိုရောင်းရပါသည်။ နေ့စားအလုပ်တွေမှာ ၂၅၀၀ ကျပ်ရရှိပါသည်။ တစ်လလျှင် ၇၀၀၀၀ ခန့်ရရှိပါသည်။ အလုပ်ပါးသော ရာသီများတွင် တစ်လလျှင် ၃၀၀၀၀ ခန့်ရရှိပါသည်။ ဝင်ငွေနှင့် ထွက်ငွေနှင့် မမျှတပါ။ စားသောက်ကုန်ပစ္စည်းများကို အကြွေးယူငင် စားသောက်ရပါသည်။

အမျိုးသမီးများ၏ အဓိကအသက်မွေးဝမ်းကြောင်းလုပ်ငန်းများမှာ ကောက်စိုက်၊ ပဲနုတ်၊ ပဲဆွတ် လုပ်ငန်းများဖြစ်ပါသည်။ တစ်နေ့လျှင် ၂၀၀၀ ကျပ်ခန့်ရရှိပါသည်။ နေ့စားလုပ်ငန်းများတွင် အမျိုးသားနှင့် အမျိုးသမီး လုပ်အားခတန်းတူ ရရှိပါသည်။ အလုပ်အကိုင် ရှားပါးသောကြောင့် ပုံမှန်ဝင်ငွေမရ ရှိကြပါ။

အလွန်ဆင်းရဲသော အဓိကအသက်မွေးဝမ်းကြောင်းလုပ်ငန်းများမှာ လယ်ယာလုပ်ငန်း၊ ကိုင်းလုပ်ငန်းများတွင် နေ့စားလုပ်ငန်းများကို လုပ်ငန်းများကို လုပ်ကိုင်ကြပါသည်။ အလုပ်အကိုင်ရှားပါးသော ရာသီများတွင် လုပ်အားကြိုရောင်းရပါသည်။

ဘေးအန္တရာယ်ကျရောက်မှုမရှိပါ။ ကျေးရွာ တောင်ဘက်တွင်ရှိသော ချောင်းသည် နှစ်စဉ်မိုးတွင်းကာလများတွင် တောင်ကျချောင်းရေကျမှုကြောင့် လယ်များ၊ ကိုင်းများ ပျက်စီးခြင်းများ အနည်းငယ်သာ ရှိပါသည်။



ဘဲဖြားလွှဲပြောင်း

ပိတ်ဆွဲရေးသူ - ကျား (၄) ဦး  
 ၈ (၃) ဦး

ရင်းသားကြွယ်ဝမှုအဆင့်ခွဲခြားဥပမာပြုစာ

အမျိုးအစား	သတ်မှတ်ချက်/ညွှန်းတိန်းများ	အိမ်ထောင်စုအရေအတွက်	%
ရင်းသား	လယ်၊ ကျွဲ၊ ဂျွဲ၊ နွား၊ အိုင်ဗက်၊ အွတ်မြို့၊ ယဉ်ဆောင်အိမ်	၁၀	၂၉.၈%
အလယ်အလတ်	လယ်၊ ကျွဲ၊ အွတ်မြို့၊ ယဉ်ဆောင်အိမ်	၁၁	၃၀.၆%
ဆင်းရဲ	လယ် အနည်းငယ်၊ အိမ်မြို့၊ ဆင်္ဂါ အိမ်	၅	၁၄.၈%
အလွန်ဆင်းရဲ	လယ်လွတ် လက်စား၊ အိမ်မြို့၊ ဆင်္ဂါ အိမ်	၁၀	၂၉.၈%
စုစုပေါင်း		၃၆	၁၀၀%



ဧရာဝတီတိုင်းဒေသကြီး၊ လေးမျက်နှာမြို့နယ်၊ ဘဲပြားကုန်းကျေးရွာအုပ်စု

ဘဲပြားကုန်းကျေးရွာ ချမ်းသာကြွယ်ဝမှုအဆင့်ခွဲခြင်း ဥပမာပြဇယား သုံးသပ်ချက်

ဧရာဝတီတိုင်းဒေသကြီး၊ လေးမျက်နှာမြို့နယ်၊ ဘဲပြားကုန်းကျေးရွာအုပ်စု၊ ဘဲပြားကုန်းကျေးရွာ တွင် ချမ်းသာကြွယ်ဝမှု အဆင့်ခွဲခြင်း ဥပမာပြဇယားကို အမျိုးသား (၄) ဦး၊ အမျိုးသမီး (၃)ဦးဖြင့် ဆွေး နွေးခဲ့ကြပါသည်။ ထိုသို့ဆွေးနွေးခဲ့ရာတွင် အဆင့်အားဖြင့် (၄) ဆင့်ခွဲခြားကြပါသည်။ ၎င်းတို့မှာ (၁) ချမ်းသာသော အဆင့်၊ (၂)အလယ်အလတ် အဆင့် (၃) ဆင်းရဲသော အဆင့် (၄) အလွန်ဆင်းရဲသော အဆင့် တို့ဖြစ်ပါသည်။

(၁) ချမ်းသာသော အဆင့်တွင် အိမ်ထောင်စု ၁၀ စုရှိပြီး ရာခိုင်နှုန်းအားဖြင့် ၂၇.၈ % ရှိသည်။ ထိုအိမ်ထောင်စုများသည် လယ်၊ ကိုင်း၊ ကွဲ၊ နွား၊ ဆိုင်ကယ်၊ များကို အများစုပိုင်ဆိုင်ကြပါသည်။ သွပ်မိုး ပျဉ်ထောင်အိမ်များဖြင့် နေထိုင်ကြပါသည်။ ကိုယ်ပိုင်လုပ်ငန်းကို ကိုယ်ပိုင်အရင်းအနှီးဖြင့် လုပ်ကိုင်ရ သောကြောင့် အဆင်ပြေစွာ နေထိုင်နိုင်သော အိမ်ထောင်စုများ ဖြစ်ပါသည်။

(၂) အလယ်အလတ်ချမ်းသာသော အဆင့်တွင် အိမ်ထောင်စု ၁၁ စုရှိပြီး ရာခိုင်နှုန်းအားဖြင့် ၃၀.၆% ရှိသည်။ ၎င်းအိမ်ထောင်စုများသည် လယ်၊ ကိုင်း၊ တိုကို ပိုင်ဆိုင်ကြပါသည်။ ချမ်းသာသော အ ဆင့်တွင် ရှိသော အိမ်ထောင်စုများနှင့် ကွာခြားခြင်းအကြောင်းအရင်းမှာ ထိုအိမ်ထောင်စုများသည် လယ်ဧက အနည်းငယ်သာ ပိုင်ဆိုင်သောကြောင့် ဖြစ်ပါသည်။ လယ်နှင့် အခြားကိုယ်ပိုင်လုပ်ငန်းများကို လုပ်ကိုင်ရာတွင် အရင်းအနှီးများကို ပဲပေး၊ စပါးပေး၊ ငွေတိုးယူ၍ လုပ်ကိုင်ရသော အိမ်ထောင်စုများ ဖြစ်ပါသည်။ သွပ်မိုး ပျဉ်ထောင်အိမ်များနှင့် နေထိုင် ကြပါသည်။

(၃) ဆင်းရဲသော အဆင့်တွင် အိမ်ထောင်စု ၅ စုရှိပြီး ရာခိုင်နှုန်းအားဖြင့် ၁၃.၈% ရှိပါသည်။ ထို အိမ်ထောင်စု ၅စုသည် လယ်ယာကို ပိုင်ဆိုင်ကြပေမယ့် ၂ ဧကခန့်သာ ပိုင်ဆိုင်သော အိမ်ထောင်စုများ ဖြစ်ပါသည်။

(၄) အလွန်ဆင်းရဲသော အဆင့်တွင် အိမ်ထောင်စု (၁၀)စုရှိပြီး ရာခိုင်နှုန်းအားဖြင့် ၂၇.၈ % ရှိ သည်။ အလွန်ဆင်းရဲသော အဆင့်တွင်ရှိသော အိမ်ထောင်စုများသည် ပိုင်ဆိုင်မှုမှာ ၎င်းတို့နေထိုင် သော ဖက်မိုး ထရံကာ အိမ်ကိုသာပိုင်ဆိုင်ကြပါသည်။ ၎င်းတို့သည် အခြားသူများပိုင်ဆိုင်သော လယ်၊ ကိုင်း တောင်ယာများတွင် နေ့စားဆင်း၍ အလုပ်လုပ်ကိုင်ကာ စားဝတ်နေရေးကို ဖြေရှင်းကြရပါသည်။ နေ့စားလုပ်ငန်းသည် တစ်နေ့လျှင် ၂၀၀၀ ကျပ်ခန့်ရရှိပါသည်။ တစ်နှစ်ပတ်လုံးပုံမှန်ဝင်ငွေမရှိကြပါ။



ရောဝတီတိုင်းဒေသကြီး၊ လေးမျက်နှာမြို့နယ်၊ ဘဲပြားကုန်းအုပ်စု၊ ဘဲပြားကုန်းကျေးရွာ

အဖွဲ့အစည်း ချိတ်ဆက်ပြမြေပုံ

ရက်စွဲ - ၇.၁.၂၀၁၆

ပိုင်ဆွေးနွေးသူများ - ကျား (၂) ဦး၊ မ (၃) ဦး။

### အဖွဲ့အစည်း ချိတ်ဆက် ပြမြေပုံ

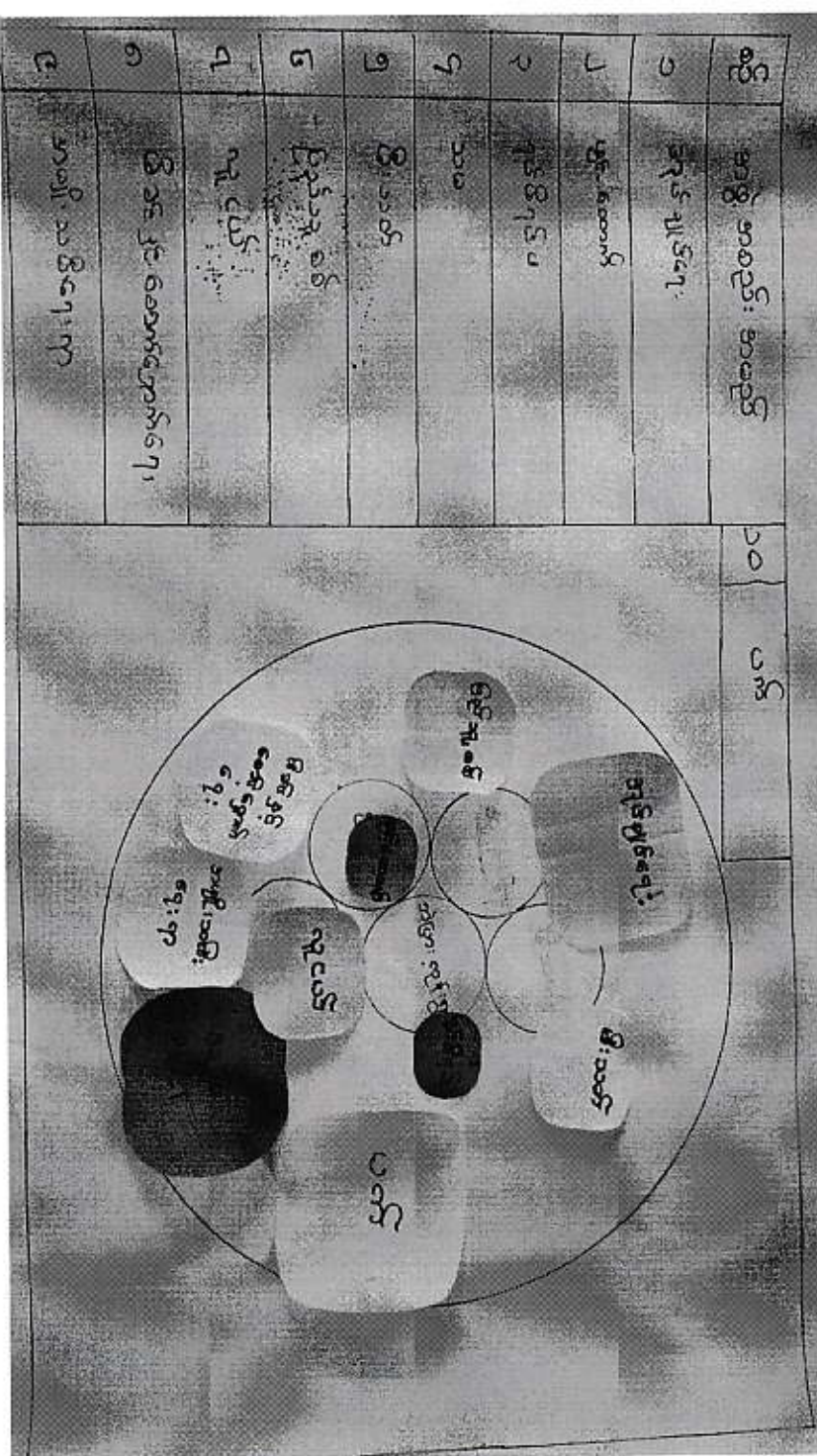

ဧရာဝတီတိုင်းဒေသကြီး၊ လေးမျက်နှာမြို့နယ်၊ ဘဲပြားကုန်းအုပ်စု၊ ဘဲပြားကုန်းကျေးရွာ  
အဖွဲ့အစည်းပြင်ဆင်ပုံ သုံးသပ်ချက်

ရက်စွဲ - ၇ . ၁ . ၂၀၁၆

ပါဝင်ဆွေးနွေးသူများ - ကျား (၂) ဦး၊ မ (၃) ဦး၊

လေးမျက်နှာမြို့နယ်၊ ဘဲပြားကုန်းကျေးရွာအုပ်စု၊ ဘဲပြားကုန်းကျေးရွာတွင် အဖွဲ့အစည်း (၁၀) ဖွဲ့ရှိပါသည်။ ၎င်းတို့မှာ

- (၁) အုပ်ချုပ်ရေးအဖွဲ့
- (၂) ဖွံ့ထောက် အဖွဲ့
- (၃) ရပ်မိရပ်ဖ အဖွဲ့
- (၄) သမ အဖွဲ့
- (၅) မီးသတ် အဖွဲ့
- (၆) ပြည်သူ့စစ် အဖွဲ့
- (၇) လူငယ် အဖွဲ့
- (၈) မိခင်နှင့် ကလေးစောင့်ရှောက်ရေးအဖွဲ့
- (၉) အမျိုးသမီးရေးရာ အဖွဲ့
- (၁၀) pact အဖွဲ့ တို့ဖြစ်ပါသည်။

အစိုးရမှ အသိမှတ်ပြု ဖွဲ့စည်းထားသော အဖွဲ့အစည်းများမှာ အုပ်ချုပ်ရေး၊ မီးသတ်၊ ပြည်သူ့စစ်၊ သမအဖွဲ့၊ ဖွံ့ထောက် အဖွဲ့နှင့် အမျိုးသမီးရေးရာ အဖွဲ့တို့ဖြစ်ပါသည်။ ကျန်အဖွဲ့အစည်းများဖြစ်ကြသော ရပ်မိရပ်ဖအဖွဲ့၊ လူငယ်အဖွဲ့နှင့် PACT အဖွဲ့တို့သည် ကျေးရွာမှ လိုအပ်ချက်များအရ ဖွဲ့စည်းထားသော အဖွဲ့အစည်းများ ဖြစ်ကြပါသည်။ ကျေးရွာအတွင်း သာရေး၊ နာရေး လုပ်ငန်းများကို အားလုံးပူးပေါင်းဆောင်ရွက်ကြပါသည်။ အုပ်ချုပ်ရေးအဖွဲ့နှင့် ကျေးရွာသူ ကျေးရွာသားများ၏ ဆက်ဆံရေးအခြေအနေမှာ ကောင်းမွန်သော ဆက်ဆံရေး အခြေအနေတွင် ရှိပါသည်။ ရွာတွင် ဩဇာလွှမ်းမိုးသော အဖွဲ့အစည်း မရှိပါ။ ရပ်ရွာတွင် ကျေးရွာ၏ သာရေး၊ နာရေး၊ ကျေးရွာဖွံ့ဖြိုးတိုးတက်ရေးလုပ်ငန်းများကို ဆုံးဖြတ်ချက်ချရာတွင် အခက်အခဲပြဿနာ မရှိပါ။ အားလုံးညှိနှိုင်းတိုင်ပင် ဆုံးဖြတ်ချက်ချကြပါသည်။



ဘဲပြားကုန်းအုပ်စု၊ ဘဲပြားကုန်းကျေးရွာ၊ အမျိုးသားများ၏တစ်နေ့တာအချိန်ဇယား

ရက်စွဲ။ ။ ၇.၁.၂၀၁၆

ပါဝင်ဆွေးနွေးသူများ - ကျား (၂)ဦး၊ မ (၄) ဦး။

အချိန်	လုပ်ဆောင်ချက်
နံနက် ၅:၃၀ နံနက် ၆:၀၀-၁၂:၀၀	အိပ်ရာထ၊ မျက်နှာသစ်၊ ဘုရားရှစ်ခိုးကြပါသည်။ နံနက်စာ စား၍ အလုပ်ခွင်ဖြစ်သော လယ်နှင့်ခြံမြေများထဲသို့ သွားရောက် လုပ်ကိုင်ကြရပါသည်။
နေ့လည် ၁၂:၀၀ ၁:၀၀- ၅:၀၀	နေ့လည်စာ စားကြပါသည်။ လုပ်ငန်းခွင်သို့ ပြန်ဝင်ကြပါသည်။
ညနေ ၅:၃၀ ၆:၀၀- ၇:၀၀	လုပ်ငန်းသိမ်းပြီး အိမ်ပြန်ကြရပါသည်။ မွေးမြူထားသော တိရစ္ဆာန်များအတွက် အစာနှင့် ရေများ ပြင်ဆင် ကျွေးရပါ သည်။
၇:၃၀- ၈:၀၀ ၈:၀၀ - ၉:၀၀ ၉:၃၀ - ၁၀:၀၀	ရေချိုး၍ ညစာ စားကြပါသည်။ TV ကြည့်ပါသည်။ ဘုရားရှစ်ခိုးအိပ်ယာဝင်ကြပါသည်။

အမျိုးသမီးများ၏တစ်နေ့တာအချိန်ဇယား

အချိန်	လုပ်ဆောင်ချက်
နံနက် ၄:၀၀ နံနက် ၄:၃၀ - ၆:၀၀	အိပ်ရာထ၊ မျက်နှာသစ်၊ ဘုရားရှစ်ခိုးကြပါသည်။ စားသောက်ရန်အတွက် ချက်ပြုတ်ကြရပါသည်။ ဘုရားဆွမ်းကပ်ပြီးနံနက်စာ စားကြပါသည်။
၆:၀၀ - ၁၁:၃၀ ၁၂:၀၀ - ၁:၀၀	အလုပ်ခွင်ဝင်ကြပါသည်။ အလုပ်နားပြီး နေ့လည်စာ စားရန် ပြင်ဆင်ပေးကြပါသည်။ အလုပ်ခွင်ပြန်မ ဆင်းမှီ မွေးမြူထားသော တိရစ္ဆာန်များကိုလည်း ကျွေးမွေးရပါသည်။
၁:၃၀ - ၅:၀၀ ၅:၀၀ - ၇:၃၀	လုပ်ငန်းခွင်ပြန်ဝင်ကြပါသည်။ အလုပ်သိမ်းပြီး အိမ်အရောက်တွင် ချက်ပြုတ်ရန်အတွက် ရေခပ်ထင်းရှာရပါသည်။ ထိုနောက် ရေမိုးချိုး၊ အဝတ်လျှော်ရပါသည်။
၈:၀၀ - ၉:၃၀ ၁၀:၀၀	ထမင်းစားပြီး အိမ်မှုကိစ္စများဆောင်ရွက်ရပါသည်။ ဘုရားရှစ်ခိုးအိပ်ယာဝင်ကြပါသည်။

အမျိုးသား၊အမျိုးသမီးတစ်နေ့တာ အချိန်ပြဇယား

ဘဲပြားကုန်းအုပ်စု၊ ဘဲပြားကုန်းကျေးရွာ

ရက်စွဲ။ ။ ၇.၁.၂၀၁၆

ဘဲပြားကုန်းအုပ်စု၊ ဘဲပြားကုန်းကျေးရွာတွင်နေထိုင်သော အမျိုးသမီးများသည် မနက် (၄)နာရီ မှစ တင်၍ ည (၇)နာရီထိ အိမ်မှုကိစ္စ၊ ဝင်ငွေရလုပ်ငန်းများကို လုပ်ဆောင်ကြရသည်။ မနက်(၄)နာရီမှ (၆)နာရီထိ တစ်မိသားစုလုံးစာသောက်ရေးအတွက် ချက်ပြုတ်ပေးရသည်။ ချက်ပြုတ်ပြီးသော အခါတွင်လည်း (၆)နာရီမှ (၁၁)နာရီထိ ဝင်ငွေရလုပ်ငန်းများဖြစ်သော လယ်လုပ်ငန်းများကိုသွားရောက်လုပ်ကိုင်ရသည်။ နေ့လည်ထမင်းစားပြန်လာသောအခါတွင်လည်း မိသားစုများစားသောက်ဘို့ ရန်အတွက် ခူးခပ်ပြင်ဆင်ပေးရပြန်သည်။ ထမင်းစားသောက်ပြီးသော အခါတွင်လည်း တစ်အိမ်သားလုံး၏အဝတ်အစားများကို လျှော်ဖွတ်ပေးရပြန်သည်။ နေ့လည်ပိုင်း အိမ်မှုကိစ္စများပြီးစီးသော အခါတွင်လည်း တဖန်လုပ်ငန်းခွင်ထဲသို့ သွားရပြန်သည်။ ညနေအလုပ်ပြီး၍ အိမ်ပြန်ရောက်သော အခါတွင်လည်း ညနေ (၅) နာရီမှ (၆)နာရီထိ ရေခပ်၊ထင်းရှာ၊ ထမင်း ချက်ရပြန်သည်။ ထိုလုပ်ငန်းနှင့် အိမ်မှုကိစ္စများပြီးမှသာ ထမင်းစား၊ အနားယူရတော့သည်။ အခါအားလျော်စွာ လူထုဗဟိုပြုစီမံကိန်းမှ ကျင်းပသော ကျေးရွာအစည်းအဝေးများတွင်လည်း တက်ရောက်ကြပါသည်။

ဘဲပြားကုန်းအုပ်စု၊ ဘဲပြားကုန်းကျေးရွာတွင် နေထိုင်သော အမျိုးသားများသည် မနက် ၅နာရီခွဲ မှ စတင်၍ ညနေ ၅ နာရီထိ ဝင်ငွေရလုပ်ငန်းများကို လုပ်ကိုင်ကြရသည်။ မနက် ၅ နာရီခွဲမှ ၁၂ နာရီထိ လုပ်ငန်းခွင်ထဲတွင် လယ်ယာလုပ်ငန်းများကို လုပ်ဆောင်ကြသည်။ လယ်ယာလုပ်ငန်းမှ ပြန်လာပြီး နေ့လည်ဘက်တွက် ထမင်းစားပြီးအနားယူကြသည်။ တဖန် (၁) နာရီမှ (၅)နာရီထိ လုပ်ငန်းခွင်ထဲသို့ ပြန်လည်ဆင်းကြသည်။ ထိုအချိန်မှစ၍ ညနေ (၈) နာရီအထိ နွားရေးနွားစာလုပ်ပြီး ရေချိုး၊ ထမင်းစားကြသည်။ အမျိုးသားများသည်လည်း အမျိုးသမီးများကဲ့သို့ အခါအားလျော်စွာ လူထုဗဟိုပြုစီမံကိန်းမှ ကျင်းပသော ကျေးရွာအစည်းအဝေးများတွင်လည်း တက်ရောက်ကြပါသည်။

သုံးသပ်ချက်အနှစ်ချုပ်

ဤတစ်နေ့တာ ဇယားကိုလက်တွေ့အသုံးပြုခြင်းဖြင့် ကျေးရွာလူထုအကြား အမျိုးသား၊ အမျိုးသမီးများ၏အခန်းကဏ္ဍနှင့် နေ့စဉ်အလုပ်တာဝန်ဝတ္တရားများအပေါ်တန်ဖိုးထား အသိအမှတ်ပြုနိုင်ရန် ဖော်ထုတ်ပြသခြင်းဖြစ်ပါသည်။ အမျိုးသမီးများသည် အမျိုးသားများထက်အိပ်ရာမှ စော၍ ထရခြင်း၊ အိမ်မှုကိစ္စများကို အမျိုးသားများထက်ပို၍ ဆောင်ရွက်ခြင်း၊ အမျိုးသားများနည်းတူ ဝင်ငွေရှာခြင်း၊ ရပ်ရေးရွာရေးကိစ္စများတွင်လည်း ပါဝင်ဆောင်ရွက်ခြင်းကို သိရှိရပါသည်။ သို့ဖြစ်ပါ၍



အမျိုးသမီးများ၏ ဆောင်ရွက်ရသောအလုပ်များပေါ်တွင် မိသားစုများမှ၎င်း၊ ရပ်ရွာအတွင်းရှိ အမျိုးသားမှ၎င်းသိရှိ၍ တန်ဖိုးထားလေးစားရန် အကျိုးသက်ရောက်မှုရှိစေပါသည်။ အမျိုးသမီးများ စီမံကိန်းတွင်ပါဝင်မှုကိုလည်း အားပေးရန်နှင့် တာဝန်ယူစေရန် ကူညီဆောင်ရွက်စေရေးအတွက် အမျိုးသား၊အမျိုးသမီးတစ်နေ့တာ အချိန်ပြဇယား နှိုင်းယှဉ်တင်ပြခြင်းအားဖြင့် ဆောင်ရွက်နိုင်မည် ဖြစ်ပါသည်။

ပုံစံကူညီသူ - ဦးအောင်ဝင်းသူ

ပါဝင်ဆွေးနွေးသူ - ကျား(၂)၊ မ(၄)ဦး

ဧရာဝတီတိုင်းဒေသကြီး၊ လေးမျက်နှာမြို့နယ်၊ ဘဲပြားကုန်းအုပ်စု၊ ဘဲပြားကုန်းကျေးရွာ

အမျိုးသား၊ အမျိုးသမီး အခြေအနေပြ ဇယား

ရက်စွဲ - ၇ . ၁ . ၂၀၁၆

ပါဝင်ဆွေးနွေးသူများ - ကျား ( ၃ ) ဦး၊ မ ( ၂ ) ဦး၊

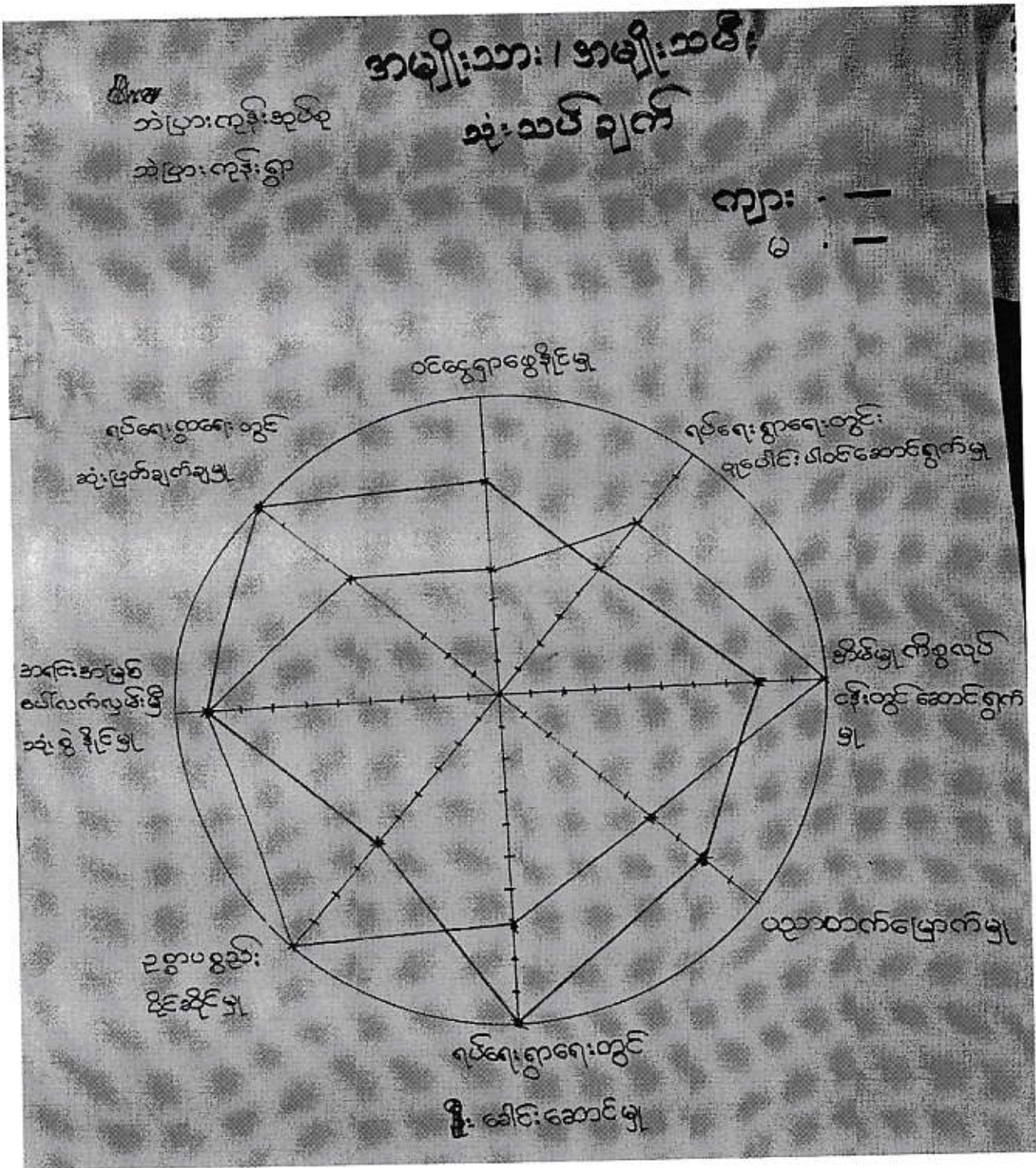



ဧရာဝတီတိုင်းဒေသကြီး၊ လေးမျက်နှာမြို့နယ်၊ ဘဲပြားကုန်းအုပ်စု၊ ဘဲပြားကုန်းကျေးရွာ  
အမျိုးသား၊ အမျိုးသမီးဆိုင်ရာ သုံးသပ်ချက်

လေးမျက်နှာမြို့နယ်၊ ဘဲပြားကုန်းအုပ်စု၊ ဘဲပြားကုန်းကျေးရွာတွင် အမျိုးသား၊ အမျိုးသမီးများ  
ကို အချက် (၈) ချက်ကို အခြေခံပြီး သုံးသပ်ရပါသည်။

(၁) ဝင်ငွေရှာဖွေနိုင်မှု

ဘဲပြားကုန်းကျေးရွာတွင် အမျိုးသား၊ အမျိုးသမီးများ ဝင်ငွေရှာဖွေနိုင်မှုတွင် အမျိုးသားများက ပို  
မို၍ ဝင်ငွေရှာဖွေနိုင်ကြပါသည်။ အကြောင်းမှာ ကျေးရွာတွင် အမျိုးသမီးများလုပ်ကိုင်နိုင်သော လုပ်ငန်း  
များမှာ နည်းခြင်းကြောင့် ဖြစ်ပါသည်။

(၂) ပညာတက်မြောက်မှု

ပညာတက်မြောက်မှုတွင် အမျိုးသားများက အမျိုးသမီးများထက် ပိုမို၍ ပညာတက်မြောက်  
သည်ကို တွေ့ရပါသည်။ အကြောင်းမှာ ပညာသင်ကြားရသော စာသင်ကျောင်းမှာ ကျေးရွာနှင့် ဝေးကွာ  
သောကြောင့် ဖြစ်ပါသည်။ အစဉ်အလာအရ ရှေးရိုးစွဲစိတ်များအတိုင်း အမျိုးသမီးများကို အိမ်မှုကိစ္စလုပ်  
ငန်းများကိုသာ လုပ်ကိုင်ခိုင်းသောကြောင့် ပညာရေးကို ဦးစားပေးခြင်းမခံရပါ။

(၃) အိမ်မှုကိစ္စလုပ်ငန်းများတွင် လုပ်ကိုင်နိုင်မှု

ဘဲပြားကုန်းကျေးရွာတွင် အမျိုးသား၊ အမျိုးသမီးများသည် အိမ်မှုကိစ္စလုပ်ငန်းများတွင် လုပ်ကိုင်  
နိုင်မှုတွင် အမျိုးသမီးများက ပိုမိုလုပ်ကိုင်နိုင်ကြကြောင်း တွေ့ရပါသည်။ အဘယ်ကြောင့်ဆိုသော် အမျိုး  
သားများသည် ဝင်ငွေရနိုင်သော လုပ်ငန်းများတွင် လုပ်ကိုင်နေရသောကြောင့် ဖြစ်ပါသည်။

(၄) ပစ္စည်းဥစ္စာပိုင်ဆိုင်မှု

ပစ္စည်းဥစ္စာပိုင်ဆိုင်မှုတွင် အမျိုးသားများထက် အမျိုးသမီးများက ပိုမိုပိုင်ဆိုင်ကြသည်။

(၅) ရပ်ရေးရွာရေးတွင် ခေါင်းဆောင်မှု

ဘဲပြားကုန်းကျေးရွာတွင် ရပ်ရေးရွာရေးလုပ်ငန်းများတွင် ခေါင်းဆောင်မှုအခြေအနေသည် အ  
မျိုးသားများက သာလွန်နေသည်ကို တွေ့ရပါသည်။ အမျိုးသားများက ပိုမို၍ ရှေ့မှဦးဆောင်ပြီး ဆောင်  
ရွက်ကြသည်ကို တွေ့နိုင်ပါသည်။ အမျိုးသမီးများသည် အိမ်မှုကိစ္စလုပ်ငန်းများကို လုပ်ကိုင်နေရသော  
ကြောင့် ရပ်ရေးရွာရေးလုပ်ငန်းများတွင် ခေါင်းဆောင်နိုင်မှုနည်းပါးခြင်းဖြစ်ပါသည်။

(၆) အရင်းအမြစ်အပေါ်လက်လှမ်းမီ သုံးစွဲနိုင်မှု

အရင်းအမြစ်အပေါ်လက်လှမ်းမီသုံးစွဲနိုင်မှုတွင် အမျိုးသားများနှင့် အမျိုးသမီးများသည် တန်းတူ သုံးစွဲနိုင်သည်ကို တွေ့ရပါသည်။ ကျေးရွာတွင် အရင်းအမြစ်များဖြစ်သော အလုပ်အကိုင်များကို လက်လှမ်းမီ လုပ်ကိုင်နိုင်ကြပါသည်။

(၇) ရပ်ရေးရွာရေးလုပ်ငန်းများတွင် ပူးပေါင်းပါဝင်ဆောင်ရွက်မှု

ရပ်ရေးရွာရေးလုပ်ငန်းများတွင် ဦးဆောင်နိုင်မှုတွင် အမျိုးသမီးများသည် အားနည်းသော်လည်း ရပ်ရေးရွာရေးလုပ်ငန်းများတွင် ပူးပေါင်းပါဝင်ဆောင်ရွက်နိုင်မှုတွင် အမျိုးသမီးများသည် အမျိုးသားများ ထက်ပိုမိုများပြားကြောင်းကို ဆွေးနွေးကြပါသည်။ ကျေးရွာအတွင်း သာရေး၊ နာရေး၊ လုပ်ငန်းများ ကျေးရွာ ဖွံ့ဖြိုးတိုးတက်ရေးလုပ်ငန်းများတွင် အမျိုးသမီးများသည် အားတက်သရော လုပ်ကိုင်ကြပါသည်။

(၈) ရပ်ရေးရွာရေးလုပ်ငန်းများတင် ဆုံးဖြတ်ချက်ချနိုင်မှု

ရပ်ရေးရွာရေးလုပ်ငန်းများတွင် ဦးဆောင်နိုင်မှုမရှိခြင်းကြောင့် ဘဲပြားကုန်းကျေးရွာ၏ အမျိုးသမီးများသည် ဆုံးဖြတ်ချက်ချရသော အပိုင်းတွင် အမျိုးသားများ၏ ထက်ဝတ်ခန့်နည်းပါးနေခြင်း ဖြစ်ပါသည်။

အနှစ်ချုပ်သုံးသပ်ရသော် ဘဲပြားကုန်းကျေးရွာတွင် အမျိုးသား၊ အမျိုးသမီးများ၏ အခြေအနေသည် အမျိုးသားများထက် အမျိုးသမီးများသည် ကဏ္ဍတော်တော်များများတွင် အားနည်းနေသည်ကို တွေ့ရပါသည်။ ထို့ကြောင့် အမျိုးသမီးများ၏ အခန်းကဏ္ဍကို ယခုထက်ပိုမို မြှင့်တင်ပေးရန် လိုအပ်နေသေးသည်ကို တွေ့ရပါသည်။



ဧရာဝတီတိုင်းဒေသကြီး၊ လေးမျက်နှာမြို့နယ်၊ ဘဲပြားကုန်းအုပ်စု၊ ဘဲပြားကုန်းကျေးရွာ

လမ်းမကောင်းခြင်း ပြဿနာသစ်ပင်

ရက်စွဲ - ၇ . ၁ . ၂၀၁၆

ပါဝင်ဆွေးနွေးသူများ - ကျား ( ၃ ) ဦး၊ မ ( ၂ ) ဦး၊

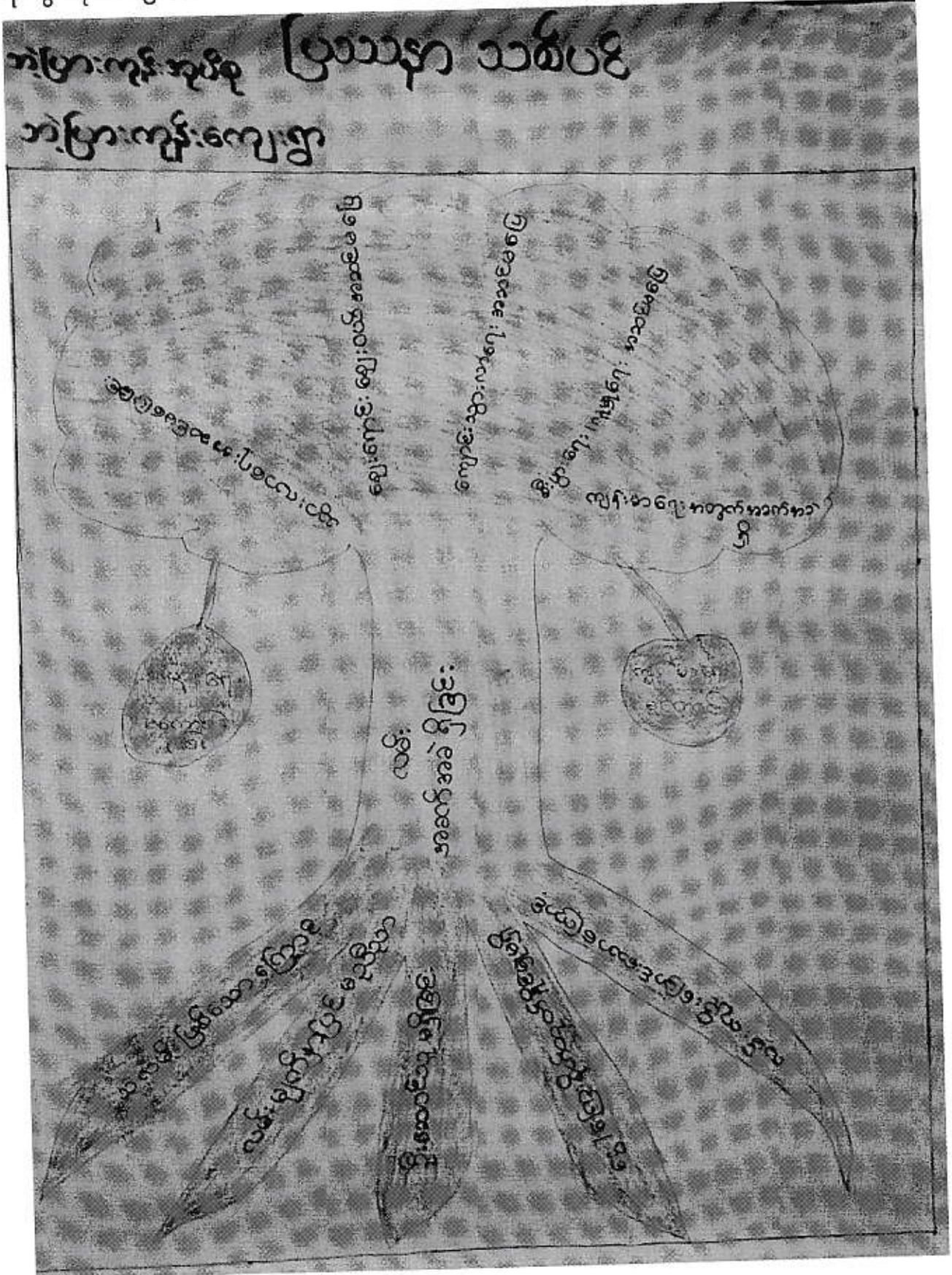

ရောဝတီတိုင်းဒေသကြီး၊ လေးမျက်နှာမြို့နယ်၊ ဘဲပြားကုန်းကျေးရွာအုပ်စု

ဘဲပြားကုန်းကျေးရွာ ပြဿနာသစ်ပင် သုံးသပ်ချက်

လေးမျက်နှာမြို့နယ်၊ ဘဲပြားကုန်းကျေးရွာအုပ်စု၊ ဘဲပြားကုန်းကျေးရွာ၏ ပြဿနာသစ်ပင် ကို (၂၆.၁၂.၂၀၁၅) ရက်နေ့တွင် ဆွေးနွေးခဲ့ကြပါသည်။ လမ်းပန်းဆက်သွယ်ရေးမကောင်းခြင်း ပြဿနာသစ်ပင်ကို အကြောင်းနှင့် အကျိုးဆက်စပ်၍ မေးမြန်းခဲ့ပါသည်။ လမ်းပန်းဆက်သွယ်ရေး မကောင်းခြင်းပြဿနာ သစ်ပင်တွင် ပညာရေး၊ စီးပွားရေး၊ ကျန်းမာရေး၊ အစစအရာရာ အဆင်မပြေမှုများ မရှိသေးကြောင်း တွေ့ရှိရပါသည်။ လမ်းပန်းဆက်သွယ်ရေးမကောင်းခြင်းကြောင့် သွားလာမှုအဆင်မပြေခြင်း၊ ဈေးနှိမ်ခံရခြင်း၊ ကျန်းမာရေးအတွက် အသက်စိုးရိမ်ရခြင်း၊ ကျောင်းသားများ သွားလာမှုခက်ခဲခြင်း၊ သတင်းအချက်အလက်များ အချိန်မှီမရရှိခြင်း တို့ဖြစ်ပါသည်။ လမ်းပန်းဆက်သွယ်ရေး မကောင်းရခြင်းမှာ သဲလမ်းဖြစ်ခြင်း၊ လမ်းမျက်နှာပြင် မညီညာခြင်း၊ လမ်းကျဉ်းမြောင်းခြင်း၊ ဆင်းရဲသူများသောကြောင့် ဦးဆောင်မည့်သူမရှိသောကြောင့် အလှူရှင်များ အရောက်အပေါက်နည်းခြင်းကြောင့် ဖြစ်ပါသည်။

ပြဿနာအနှစ်ချုပ်

လမ်းပန်းဆက်သွယ်ရေး မကောင်းခြင်းကြောင့် ဘဲပြားကုန်းကျေးရွာသည် စီးပွားရေး၊ လူမှုရေး၊ ကျန်းမာရေးများ အဆင်မပြေကြောင်းတွေ့ရှိရပါသည်။



ရောထိတ်တိုင်းဒေသကြီး၊ လေးမျက်နှာမြို့နယ်၊ ဘဲပြားကုန်းအုပ်စု၊ ဘဲပြားကုန်းကျေးရွာ

ကျေးရွာဖွံ့ဖြိုးရေး အစီအစဉ်

ရက်စွဲ - ၇.၁.၂၀၁၆

ပိုင်ဆွေးနွေးသူများ - ကျား (၃) ဦး၊ မ (၃) ဦး

**ဘဲပြားကုန်းအုပ်စု ၊ ဘဲပြားကုန်းရွာ၊  
ကျေးရွာ ဖွံ့ဖြိုးရေးအစီအစဉ်**

စဉ်	ပြဿနာနှင့် အထက်အခံ	လျင်အောင်ခြေရာ	ရက်စွဲ	စောင့်ရှောက်ရေးအဖွဲ့
၁.	ကျေးရွာအတွင်း လမ်းဆုံအစားအစာ ခြေ	လျှောက်လှမ်းခြင်း	၂၀၁၆	ကျေးရွာအုပ်စုအဖွဲ့ ရွာသူရွာသားများ
၂.	ကျွန်း၊ ယကျား အောင်းအောင်း အဖွဲ့နှင့် အဖွဲ့အစည်းအဖွဲ့	အေးပေးခန်း	၂၀၁၈	ကျေးရွာအုပ်စုအဖွဲ့
၃.	အထက်အခံ၊ အဖွဲ့အစည်းအဖွဲ့ အဖွဲ့အစည်းအဖွဲ့အဖွဲ့	အထက်အခံအဖွဲ့	၂၀၁၉	ကျေးရွာအုပ်စုအဖွဲ့ ရွာသူရွာသားများ
၄.	ကျွန်းပျိုကျေးရွာနှင့် ကျေးရွာအဖွဲ့ အဖွဲ့အစည်းအဖွဲ့အဖွဲ့	ကျွန်းပျိုကျေးရွာအဖွဲ့	၂၀၁၇	ကျေးရွာအုပ်စုအဖွဲ့ ရွာသူရွာသားများ
၅.	ကျေးရွာ၊ လမ်းဆုံအဖွဲ့ အထက် အထက်အခံအဖွဲ့အဖွဲ့	အထက်အခံအဖွဲ့အဖွဲ့	၂၀၁၀	ကျေးရွာအုပ်စုအဖွဲ့ ရွာသူရွာသားများ



**ဘဲပြားကုန်းကျေးရွာအုပ်စု၏ကဏ္ဍအလိုက်ဦးစားပေး  
လုပ်ငန်းစဉ်များ**

စားဝတ်နေရေးနှင့် အသက်မွေးဝမ်းကြောင်းဆိုင်ရာ ကဏ္ဍများ

ကဏ္ဍအလိုက်ဦးစားပေး လုပ်ငန်းများ	ကျေးရွာအမည်			ကြို.ကုန်းရွာ
	ဘဲပြားကုန်းရွာ	စာမီကုန်းရွာ	ရှောက်ကုန်းရွာ	
အခြေခံလူမှု အဆောက်အအုံ: ကဏ္ဍ	ကွန်ကရစ်လမ်း	ရေစည်၊ရေစက်၊ရေတွင်း	ကွန်ကရစ်လမ်း	ကွန်ကရစ်လမ်း
အတိုင်းအတာ	၃၄၀' x ၈' x ၇"	၂" အထိစီတွင်း ဂါလံ ၂၀၀၀ ဆံရေကန်	၃၀၀' x ၈' x ၇"	၄၅၀' x ၈' x ၇"
စီမံကိန်းလုပ်ငန်းခွဲကုန်ကျငွေ	၄.၅ သန်း (ကျပ်)	၃.၈ သန်း (ကျပ်)	၃.၉၉၄၆၃၆ သန်း (ကျပ်)	၆.၂ သန်း (ကျပ်)
အသက်မွေးဝမ်းကြောင်းဆိုင်ရာကဏ္ဍ	<p>ဖြစ်မ်းရောင်စီမံကိန်း၊ အသေးစားချေးငွေလုပ်ငန်းမ ၂၃နှင့် ချိတ်ဆက် ဆောင်ရွက်ခြင်း။ (၂၀၁၆)</p>	<p>ဖြစ်မ်းရောင်စီမံကိန်း၊ အသေးစားချေးငွေလုပ်ငန်း များနှင့် ချိတ်ဆက် ဆောင်ရွက်ခြင်း။ (၂၀၁၈)</p>	<p>ဖြစ်မ်းရောင်စီမံကိန်း၊ အသေးစားချေးငွေလုပ်ငန်းများနှင့် ချိတ်ဆက် ဆောင်ရွက်ခြင်း။ (၂၀၁၆)</p>	<p>စက်မှု၊ လက်မှုသင်တန်းများ ၂၀၁၈</p>
	စက်မှု၊ လက်မှုသင်တန်းများ ၂၀၁၈			<p>ဖြစ်မ်းရောင်စီမံကိန်း၊ အသေးစားချေးငွေလုပ်ငန်း များနှင့် ချိတ်ဆက် ဆောင်ရွက်ခြင်း။ (၂၀၁၈)</p>



စရာဝတီတိုင်းဒေသကြီး၊ လေးမျက်နှာမြို့နယ်၊ ဘဲပြားကုန်းကျေးရွာအုပ်စု၊ ဘဲပြားကုန်းကျေးရွာ  
ကျေးရွာဖွံ့ဖြိုးရေးအစီအစဉ်ရေးဆွဲခြင်း အစည်းအဝေးကျင်းပနေသော မှတ်တမ်းဓာတ်ပုံများ

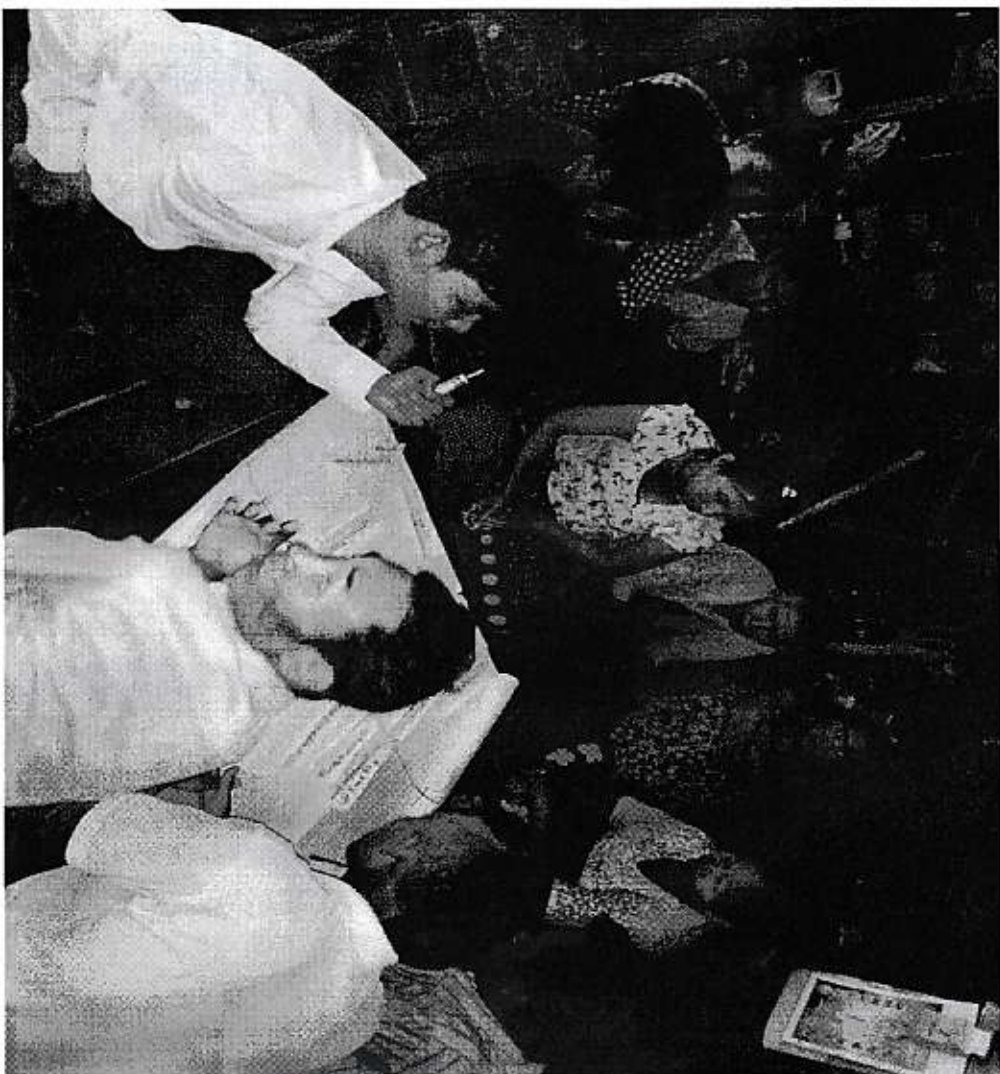
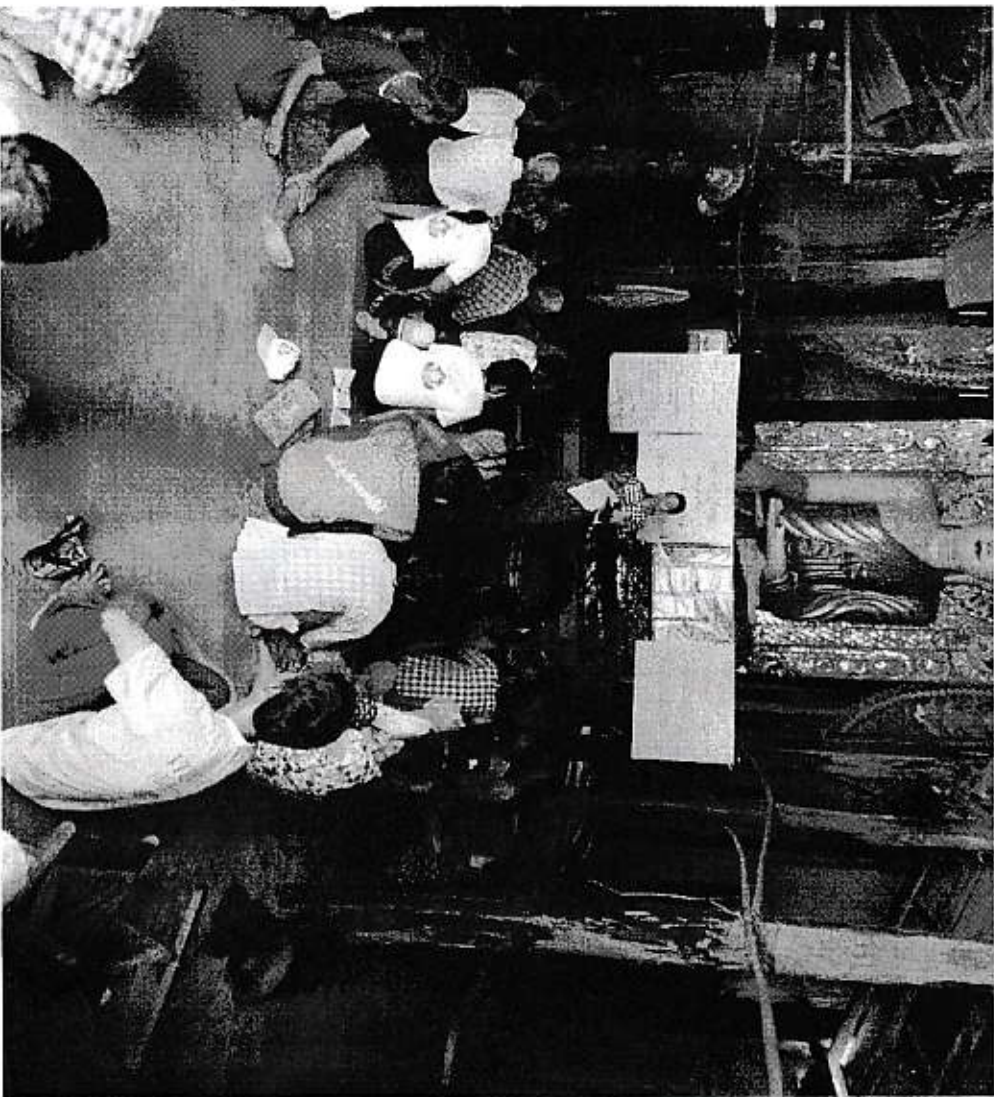

ကျေးရွာပိမတိုင်းအထောက်အကူပြုကော်မတီဝင်များစာရင်း

ရက်စွဲ : ၇.၁.၂၀၁၆

ကျေးရွာအုပ်စု - ဘိုကြွေးကျေးရွာ၊  
ကျေးရွာ - ဘိုကြွေးကျေးရွာ၊

စဉ်	အမည်	ဘာသာ	ကျား/မ	ကော်မတီဝင်အမည်	ရာထူး	လက်မှတ်
၁	ဦးမြသောင်း	မဟာ	ကျား	ကျေးရွာကော်မတီ ဥက္ကဋ္ဌ	ဥက္ကဋ္ဌ	
၂	ခေါ်စုမြတ်စွာ	မဟာ	မ	ကျေးရွာကော်မတီ ဥက္ကဋ္ဌ	ဥက္ကဋ္ဌ	
၃	ဦးစန်းမောင်	မဟာ	ကျား	ဝယ်ယူရေးဆပ်ကော်မတီ	အဖွဲ့ခေါင်းဆောင်	
၄	ခေါ်စုစိန်မာရီ	မဟာ	မ	ဝယ်ယူရေးဆပ်ကော်မတီ	အဖွဲ့ဝင်	
၅	ဦးစောဦး	မဟာ	ကျား	စောင့်ကြည့်ကြီးကြပ်ရေးဆပ်ကော်မတီ	အဖွဲ့ခေါင်းဆောင်	
၆	ခေါ်စုဦးဌေး	မဟာ	မ	စောင့်ကြည့်ကြီးကြပ်ရေးဆပ်ကော်မတီ	အဖွဲ့ဝင်	
၇	ဦးအောင်ဦးဌေး	မဟာ	ကျား	ပြင်ထိန်းသိမ်းရေးဆပ်ကော်မတီ	အဖွဲ့ခေါင်းဆောင်	
၈	ခေါ်စုစိန်မာရီ	မဟာ	မ	ပြင်ထိန်းသိမ်းရေးဆပ်ကော်မတီ	အဖွဲ့ဝင်	
၉	ဦးစန်းဝင်း	မဟာ	ကျား	အကြံပြုတိုင်းကြားရေးတာဝန်ခံ	တာဝန်ခံ	
၁၀	ခေါ်စုဦး	မဟာ	မ	အကြံပြုတိုင်းကြားရေးတာဝန်ခံ	တာဝန်ခံ	
၁၁	ဦးစန်းမာရီ	မဟာ	ကျား	ကျေးရွာစေတနာ့ဝန်ထမ်း	အကူ	
၁၂	ခေါ်စုအောင်လွင်	မဟာ	မ	ကျေးရွာစေတနာ့ဝန်ထမ်း	အကူ	
၁၃	ဦးအောင်စိန်မာရီ	မဟာ	ကျား	ကျေးရွာစာရင်းကိုင်	တာဝန်ခံ (ကျား/မ)	



ကျေးရွာကုန်း

ကျေးရွာအုပ်စုစီမံကိန်းအထောက်အကူပြုကော်မတီဝင်များစာရင်း

စဉ်	တာဝန်	ကော်မတီဝင်အမည်	ကျား/မ	မှတ်ပုံတင်အမှတ်	ကျေးရွာအမည်	လက်မှတ်
၁	VTPSC ဥက္ကဋ္ဌ	ဦးဇော်ဝင်း	ကျား	၁၄/လမန(နိုင်)၀၄၁၀၈၂၁	ဘင်ပြားကုန်း	
၂		ဒေါ်အိမ်မာဝင်း	မ	၁၄/လမန(နိုင်)၀၈၁၀၅၈၈	ကြို့ကုန်း	
၃	ဘဏ္ဍာရေးဆပ်ကော်မတီ ဥက္ကဋ္ဌ	ဦးအိမ်မို	ကျား	၁၄/လမန(နိုင်)၀၈၅၀၃၁၁	ရွှေကန်ကုန်း	
၄	ဘဏ္ဍာရေးဆပ်ကော်မတီ စာရင်းကိုင်	ဒေါ်အေးသိန်းဦး	မ	၁၄/လမန(နိုင်)၀၈၅၀၃၁၁	ရွှေကန်ကုန်း	
၅	ဘဏ္ဍာရေးဆပ်ကော်မတီ ငွေထိန်း	ဦးထွန်းဝင်း	ကျား	၁၄/လမန(နိုင်)၀၈၅၀၃၁၁	ကြို့ကုန်း	
၆	VTPSC အဖွဲ့ဝင်ဘက်ကိုယ်စားလှယ်					
၇	VTPSC အဖွဲ့ဝင်	ဦးတင်အောင်	ကျား	၁၄/လမန(နိုင်)၀၄၁၀၈၂၁	ရွှေကန်ကုန်း	တင်
၈		ဒေါ်နုမြတ်နိုး	မ	၁၄/လမန(နိုင်)၀၈၅၀၃၁၁	ဘင်ပြားကုန်း	မ
၉		ဒေါ်အေးအေးဝင်း	မ	၁၄/လမန(နိုင်)၀၈၅၀၃၁၁	ရွှေကန်ကုန်း	အေး
၁၀						
၁၁						
၁၂						
၁၃						
၁၄						
၁၅						
၁၆	ကျေးရွာစာရင်းကိုင်	ဦးမျိုးဝင်း	ကျား	၁၄/လမန(နိုင်)၀၇၃၀၆၉	ရွှေကန်ကုန်း	
၁၇	"	ဦးသက်စွန်းစို	ကျား	၁၄/လမန(နိုင်)၀၂၅၅၅၅	ဘင်ပြားကုန်း	
၁၈	"	ဦးထွန်းဝင်း	ကျား	၁၄/လမန(နိုင်)၀၂၅၅၅၅	ရွှေကန်ကုန်း	
၁၉	"	ဦးကြည်စို	ကျား	၁၄/လမန(နိုင်)၀၈၅၀၃၁၁	ကြို့ကုန်း	
၂၀						
၂၁						
၂၂						
၂၃						
၂၄						
၂၅						
၂၆						
၂၇						

ကျေးရွာအုပ်စုအကြံပြုထိန်းကြားခြေရှင်းရေးကော်မတီဝင်များစာရင်း

ကျေးရွာအုပ်စု - ဘင်ဌေးလျှော်၊ ဒုဗ္ဗေ

ရက်စွဲ : ၂၄.၁.၂၀၁၆

စဉ်	အမည်	ဘာသာ	ကျား/မ	ကော်မတီဝင်အမည်	ရာထူး	လက်မှတ်
၁။	ဦးစောစင်ဖြူ	မုတ္တမ	ကျား	အကြံပြုထိန်းကြားရေးကော်မတီ	ဥက္ကဋ္ဌ	
၂။	ဦးစောစင်အောင်	မုတ္တမ	ကျား	အကြံပြုထိန်းကြားရေးကော်မတီ	အတွင်းရေးမှူး	
၃။	ဦးဂျွန်ဖြူ	မုတ္တမ	ကျား	အကြံပြုထိန်းကြားရေးကော်မတီ	အဖွဲ့ဝင်	
၄။	မျိုးသန်းသန်းစော	မုတ္တမ	မ	"	"	
၅။	မျိုးစိန်စိန်မာ	မုတ္တမ	မ	"	"	
၆။	မျိုးဖြူ	မုတ္တမ	မ	"	"	
၇။	မျိုးစင်စင်	မုတ္တမ	မ	"	"	
၈။						
၉။						
၁၀။						
၁၂။						
၁၃။						
၁၄။						
၁၅။						
၁၆။						





လူထုဗဟိုပြုစီမံကိန်းစီမံကိန်းလက်ဖွဲ့

အင်္ဂါ ၃ ၂၉.၉.၂၀၁၅

ပုံစံ-၁ ကျေးရွာအခြေခံအချက်အလက်များ (Form PC 1)

လမ်းညွှန်ချက်/ ကျေးရွာတစ်ရွာသို့ ပထမဆုံး မိတ်ဆက်ခရီးသွားရောက်သောအခါ လူထုစည်းရုံးရေးမှူးသည် ကျေးရွာခေါင်းဆောင်များအားကျေးရွာအချက်အလက်များကိုမေတ္တာရပ်ခံ၍တောင်းခံရသည်။ ဤအချက်အလက်များကိုစီမံကိန်းမိတ်ဆက်အစည်းပေးမတိုင်မီတောင်းခံရမည်။ စီမံကိန်းမိတ်ဆက်အစည်းပေးတွင် လူထုစည်းရုံးရေးမှူးသည် ဤအချက်အလက်များအားစစ်ဆေးပြီးမှန်ကန်အောင်ပြုလုပ်ရမည်။ ပြီးနောက်တွင် လူထုစည်းရုံးရေးမှူးမှ သတင်းအချက်အလက်ထံသို့ Tablets မှတစ်ဆင့်ဖြည့်သွင်းရမည်။

ကျေးရွာအုပ်ချုပ်ရေးမှူးအမည် ဦးခင်ကျော်	ကျေးရွာအုပ်ချုပ်ရေးမှူး၏ဖုန်းနံပါတ် ၀၅-၇၅၀၉၅၁၅၅၅	လူထုစည်းရုံးရေးမှူး၏အမည် ဦးအောင်ဝင်းသျှ
ပြည်နယ်/တိုင်းဒေသကြီး	မြို့နယ်	ကျေးရွာအုပ်စု
ကျေးရွာ ခေါ်ဝေါ်ရေး		ကျေးရွာ ခေါ်ဝေါ်ရေး

က. လူဦးရေ

လူမျိုးစု	အိမ်ထောင်စုအရေအတွက်	ကိုးကွယ်သည့်ဘာသာ	အိမ်ထောင်စုအရေအတွက်
လူမျိုးစု (၁)-----	၃၅၆	ဘာသာ(၁)-----	၃၆
လူမျိုးစု (၂)-----		ဘာသာ(၂)-----	
လူမျိုးစုရော-----		ဘာသာရော-----	

လူဦးရေ	အမျိုးသား(အရေအတွက်)	အမျိုးသမီး(အရေအတွက်)
လူဦးရေ	၅၇	၆၉
အိမ်ထောင်ဦးစီး	၂၅	၈

(ခ) လက်လှမ်းမီအသုံးပြုနိုင်သည့်အဆောက်အအုံများ

စာသင်ကျောင်း	အမှတ်ခြံပိ	ကျန်းမာရေး	အမှတ်ခြံပိ	ဘာသာရေးအဆောက်အအုံ	အမှတ်ခြံပိ
အထက်တန်းကျောင်း	<input type="checkbox"/>	ဆေးရုံ	<input type="checkbox"/>	စေတီ	<input type="checkbox"/>
အလယ်တန်းကျောင်း	<input type="checkbox"/>	ကျန်းမာရေးဌာန	<input type="checkbox"/>	ဘုန်းကြီးကျောင်း	<input type="checkbox"/>
မူလတန်းကျောင်း	<input type="checkbox"/>	ကျန်းမာရေးဌာနခွဲ	<input type="checkbox"/>	ဟိန္ဒူဘုရားကျောင်း	<input type="checkbox"/>
မူကြိုကျောင်း	<input type="checkbox"/>	ဆေးပေးခန်း	<input type="checkbox"/>	ခရစ်ယာန်ကျောင်း	<input type="checkbox"/>
အခြား	<input type="checkbox"/>	အခြား	<input type="checkbox"/>	ဗလီ	<input type="checkbox"/>
				အခြား	<input type="checkbox"/>
မှတ်ချက်		မှတ်ချက်		မှတ်ချက်	

(ဂ) ကျွမ်းကျင်သူများမှတ်တမ်း ၊ ကျေးရွာတွင်နေထိုင်သော သို့မဟုတ် တခြားရွာမှလာရောက်သောကျွမ်းကျင်သူများ

(၁) စာသင်ကျောင်း		(၂) ကျန်းမာရေး			(၃) လက်မှုပညာရှင်			
ရွာတွင်နေထိုင်သူ	အခြားရွာမှလာသူ	ရွာတွင်နေထိုင်သူ	အခြားရွာမှလာသူ	ရွာတွင်နေထိုင်သူ	အခြားရွာမှလာသူ	ရွာတွင်နေထိုင်သူ	အခြားရွာမှလာသူ	
မူလတန်းပြဆရာဆရာမ	<input type="checkbox"/>	<input type="checkbox"/>	ဆရာဝန်	<input type="checkbox"/>	<input type="checkbox"/>	လက်သမား	<input checked="" type="checkbox"/>	<input type="checkbox"/>
အထက်တန်းပြဆရာဆရာမ	<input type="checkbox"/>	<input type="checkbox"/>	လက်ထောက်ကျန်းမာရေးမှူး	<input type="checkbox"/>	<input type="checkbox"/>	ပန်းရံ	<input checked="" type="checkbox"/>	<input type="checkbox"/>







လူထုဝယ်မြဲဖြစ်ကံန်းစံခံကံန်းလကံစွဲ  
အပိုင်း-၃ ၂၉.၉.၂၀၁၅

ပုံစံ ၀-၂ - စီမံကိန်းဆက်လက်အချိန်ယား (PC 2)

လမ်းညွှန်ချက်သက်ဆိုင်ရာလူထုဝယ်မြဲရေးများ/လက်ထောက်နည်းပညာနည်းပညာများမှ	စီမံကိန်းဆက်လက်အချိန်ယား (PC 2)	ပြီးစီးပိုင်းကျေးရွာနှင့်	ကျေးရွာအုပ်စု
အတွက်တိုက်ခံကိစ္စညွှန်ချက်ရေးသည်။			
စည်ရုံးရေးမှူး/ဝန်ထမ်း အမည်	U. Aung Mye Thazan		
နေ့စွဲ	၂.၁.၂၀၁၆	တက်ခန်း(၁)	တက်ခန်း(၂) တက်ခန်း(၃)
ပြည်နယ်/တိုင်း	ကော့ရှီ	ကျေးရွာအုပ်စု	ကျေးရွာ
	မြို့နယ်	အလင်းမြို့နယ်	ကျေးရွာ

စီမံကိန်းအဆင့်နှင့်အဆင့်များ	နေ့စွဲ		အစည်းအဝေးတွင်တက်ရောက်သူအရေအတွက်					
	စတင်သည့်နေ့	ပြီးဆုံးသည့်နေ့	အမျိုးသားအရေအတွက်	အမျိုးသမီးအရေအတွက်	အိမ်ထောင်စုအရေအတွက်	လူမျိုးစု တက်ရောက်သူအရေအတွက်	လူမျိုးစုအမည်	
၁. ကျေးရွာစီမံကိန်း ပိတ်ဆတ်အစည်းအဝေး	၂.၁.၂၀၁၆	၂.၁.၂၀၁၆	၁၀	၁၄	၂၄	၁၆	၁၆၀	
၂. ကျေးရွာဖွံ့ဖြိုးရေး စီမံချက်ရေးဆွဲခြင်းအစည်းအဝေး	၇.၁.၂၀၁၆	၇.၁.၂၀၁၆	၁၅	၁၃	၂၈	၂၅	၁၆၀	
၃. ကျေးရွာအုပ်စု လုပ်ငန်းဆုံးဖြတ်ချက်ချသည့်အစည်းအဝေး	၂၄.၁.၂၀၁၆	၂၄.၁.၂၀၁၆	၁၆	၄	၂၀	၂၀	၁၆၀	
၄. မြို့နယ်အဆင့်စီမံကိန်းရေးဆွဲရေးနှင့်အကောင်အထည်ဖော်ရေးကော်မတီ၏ စီမံကိန်းသုံးသပ်မှုအစည်းအဝေး	၂၆.၂.၂၀၁၆	၃.၃.၂၀၁၆	မလို	မလို	မလို	မလို	မလို	
၅. မြို့နယ်စီမံကိန်းရေးဆွဲရေးနှင့်အကောင်အထည်ဖော်ရေးကော်မတီ၏ဆုံးဖြတ်မှုကို ရွာသို့ အသိပေးအကြောင်းကြားသည့်အစည်းအဝေး	၂၀.၃.၂၀၁၆	၂၀.၃.၂၀၁၆	၅	၇	၁၂	၁၅		
၆. စီမံကိန်းလုပ်ငန်းခွဲစီမံချက်ရေးဆွဲခြင်းအစည်းအဝေး	မလို	မလို	မလို	မလို	မလို	မလို	မလို	
၆.၀၁ စီမံကိန်းလုပ်ငန်း အကောင်အထည်ဖော်ရေးအစီအစဉ် ရေးဆွဲခြင်း	၁၁.၃.၂၀၁၆	၁၁.၃.၂၀၁၆	၃	၂	၅	၁၆၀	၅	
၆.၂၀ ဝယ်ယူရေးအစီအစဉ် ရေးဆွဲခြင်း	၁၁.၃.၂၀၁၆	၁၁.၃.၂၀၁၆	၃	၂	၅	၁၆၀	၅	



လူထုထပ်ကြိုစီမံကိန်း၊ စီမံကိန်းလက်ဖွဲ့  
အမိန့်-၃ ၂၉.၉.၂၀၁၅

၆. ပါဝင်ရောက်ရန်အတွက် လူထုထားအစီအစဉ် ရေးဆွဲခြင်း	၁၇.၃.၂၀၁၆	၁၇.၃.၂၀၁၆	၃	၂	၅	၁၀၀	၅
၆.၄။ ငြင်း/ထိန်းအစီအစဉ် ရေးဆွဲခြင်း	၁၇.၃.၂၀၁၆	၁၇.၃.၂၀၁၆	၃	၂	၅	၁၀၀	၅
၇. စီမံကိန်းလုပ်ငန်းခွဲ တိုးတက်မှု စတင်ကြေညာ လစဉ်အစည်းအဝေး	မလို	မလို	မလို	မလို	မလို		မလို
၇.၁။ အစည်းအဝေး ပထမအကြိမ်							
၇.၂။ အစည်းအဝေး ဒုတိယအကြိမ်							
၇.၃။ အစည်းအဝေး တတိယအကြိမ်							
၈. စီမံကိန်းလုပ်ငန်းခွဲ အပြီးသတ်စစ်ဆေးခြင်း အစည်းအဝေး							
၉. လူထုထပ်ဆေးပွဲအစည်းအဝေး							





လူထုထုတ်ပြန်စံကိန်းစီမံကိန်းလက်စွဲ

အပိုင်း-၃ ၂၉.၉.၂၀၁၅

ပုံစံ ၈-၃ ကျေးရွာဖွံ့ဖြိုးရေး ဦးစားပေးအစီအစဉ် (Form PC 3)

လမ်းညွှန် ချက်/အဆင့်(၃)ကျေးရွာမှိုင်းများချက်အစည်းအဝေးပြီးဆုံးသောအခါ ကျေးရွာစီမံကိန်း အထောက်အကူပြုကော်မတီသည် လူထုစည်းရုံးရေးမှူးအကူအညီဖြင့် ဤပုံစံကိုပြည့်စုံအောင် ဖြည့်သွင်းရမည်။ အားလုံးသောအခက်အခဲအတားအဆီးများ၊ ဖွံ့ဖြိုးမှုဦးစားပေးအစီအစဉ်များ၊ လူထုထုတ်ပြန်စံကိန်း၏ ရန်ပုံငွေအရင်းအမြစ်နှင့် မသက်ဆိုင်သည့် လုပ်ငန်းများအားလုံးကိုဖော်ပြရမည်။

လူထုစည်းရုံးရေးမှူး/ဝန်ထမ်း အမည် ဦးစောစောဝင်းဝင်း

နေ့စွဲ ၂၀၁၀ ၂၀၁၂ စက်ဝန်းအား အမှတ်ခြစ်ပါ (✓) □ စက်ဝန်း(၁) □  
စက်ဝန်း(၂) □ စက်ဝန်း(၃) □ စက်ဝန်း(၄) □

ပြည်နယ်/တိုင်း ဧရာဝတီ တိုင်းဒေသကြီး မြို့နယ် လေးမဂ္ဂလာမြို့နယ် ကျေးရွာအုပ်စု သဲဖြာ လွန်ဒွင်လွင် ကျေးရွာ သဲဖြာ လွန်ဒွင်

က. အခက်အခဲအတားအဆီးများအားဆွေးနွေးခြင်း - ယခုလက်ရှိအခြေအနေတွင်ဤကျေးရွာဖွံ့ဖြိုးတိုးတက်ရေးအတွက် အဓိကအခက်အခဲအတားအဆီးများသည် မည်သည့်များဖြစ်ပါသနည်း(အမျိုးသား/သမီး အနည်းဆုံးအခက်အခဲ ၅ ခုစီဖော်ပြပါ)

အမျိုးသား အဖွဲ့မှတင်ပြသောအခက်အခဲအတားအဆီးများ		အမျိုးသမီး အဖွဲ့မှတင်ပြသောအခက်အခဲအတားအဆီးများ	
၀	ဆက်သွယ်ရေး လမ်း မကောင်းခြင်း	၀	ဆက်သွယ်ရေး လမ်း မကောင်းခြင်း
၂	ကျွန်းမာရေးဆောင်ရွက်မှု မရရှိခြင်း	၂	ကျွန်းမာရေးဆောင်ရွက်မှု မရရှိခြင်း
၃	မဟူသော နည်းပါးခြင်း	၃	မဟူသော နည်းပါးခြင်း
၄	စီးပွားရေး လုပ်ငန်း လုပ်လိုင် နိုင်ရန် အရင်းအနှီး လိုအပ်ခြင်း	၄	စီးပွားရေး လုပ်ငန်း လုပ်လိုင် နိုင်ရန် အရင်းအနှီး လိုအပ်ခြင်း
၅	အထက်ဖွဲ့ဝင် စိတ်ဓာတ် အတွက် အတတ်ပညာ မကောင်းခြင်း	၅	အထက်ဖွဲ့ဝင် စိတ်ဓာတ် အတွက် အတတ်ပညာ မကောင်းခြင်း

ခ. မှိုင်းမှိုင်းခြင်း- ဤကျေးရွာဖွံ့ဖြိုးတိုးတက်ရေးအတွက်နှောင်လာမည့် (၅)နှစ်အားရည်ရွယ်၍ဆောင်ရွက်ရန်အတွက် မည်သည့်အရာများသည်အဓိကမှိုင်းမှိုင်းချက်ဖြစ်သနည်း။

အမျိုးသားအဖွဲ့မှတင်ပြသောမှိုင်းမှိုင်းချက်များ		အမျိုးသမီးအဖွဲ့မှတင်ပြသောမှိုင်းမှိုင်းချက်များ	
၀	ဆက်သွယ်ရေးလမ်း ကောင်းမွန်သွားလာရေး အခက်အခဲများ	၀	ကျွန်းမာရေးဆောင်ရွက်မှုမရှိခြင်း ကျွန်းမာရေး အခက်အခဲများ
၂	ကျွန်းမာရေးဆောင်ရွက်မှုမရှိခြင်း ကျွန်းမာရေး အခက်အခဲများ	၂	ဆက်သွယ်ရေးလမ်း ကောင်းမွန်သွားလာရေး အခက်အခဲများ
၃	စက်ဝန်ထုပ်ကိစ္စဖြင့် အသိပညာပေးမှုများ မရှိခြင်း	၃	အထက်ဖွဲ့ဝင်များ သင်ကြားပေးမှု မရှိခြင်း စီးပွားရေး အခက်အခဲများ
၄	ရင်းနှီးမြှုပ်နှံမှုဖြင့် စီးပွားရေး လုပ်ငန်းအဆင်ပြေမှု	၄	ရင်းနှီးမြှုပ်နှံမှုဖြင့် စီးပွားရေး လုပ်ငန်းအဆင်ပြေမှု
၅	အထက်ဖွဲ့ဝင် များ သင်ကြားပေး မှုမရှိခြင်း စီးပွားရေးအခက်အခဲများ	၅	ရင်းနှီးမြှုပ်နှံမှုဖြင့် စီးပွားရေး လုပ်ငန်းအဆင်ပြေမှု





လူထုထုတ်ပြန်စံနှုန်း၊ စီမံကိန်း၊ လက်စွဲ

အပိုင်း-၃ ၂၉.၉.၂၀၁၅

ပုံစံ PC-၄ ကျေးရွာအုပ်စုစီမံကိန်းလုပ်ငန်းခွဲရွေးချယ်ခြင်းပုံစံ

လမ်းညွှန်ချက်၊ ကျေးရွာအုပ်စုစီမံကိန်းရေးဆွဲသည့်အစည်းအဝေးတွင် ကြိုပုံစံအား လူထုထုတ်ပြန်ရွေးချယ်ခြင်းပုံစံ / လက်ထောက်နည်းပညာမှူးတို့၏ အကူအညီဖြင့် ပြည်ပုံရွာဖြည့်သွင်းရေး ညကြိုပုံစံအား ဖြည့်ပုံရွာဖြည့်သွင်းပြီး ဝါကကျေးရွာအုပ်စုမှ ပြီးတော် ရေစီမံချက်တွင် နောက်ဆက်တွဲအဖြစ် တွဲထားရမည်။ CF မှ အချက်အလက်များကို MIS သို့ ထည့်သွင်းရမည်။

ကျေးရွာစည်းရုံးရေးမှူး/ဝန်ထမ်းအမည် ဦးစောဘင် ဝဇ်၊ ဝဇ်

နေ့စွဲ ၂၀၂၀.၁၀.၂၀၁၆ တော်ဝန်အား အမှတ်ကြိုစစ်ပေးပါ (၂) စတော်ဝန် (၁) စတော်ဝန် (၂) စတော်ဝန် (၃) စတော်ဝန် (၄) ဖြည့်နှယ်/တိုင်း ကျောက် မြို့နယ် လေး ယျက် ဌာ ကျေးရွာအုပ်စု ဘုံပြားကျွန်း

ကျေးရွာအမည်	ဆောင်ရွက်မည့် လုပ်ငန်းများ	အတိုင်အတာ	ခန့်မှန်း တိုက်ရိုက်အကျိုး ခံစားခွင့်ရှိသူများ	အဆိုပြုတင်ပြသူ	ခန့်မှန်းကုန်ကျစရိတ်			စုစုပေါင်း
					စီမံကိန်းမှ ထည့်သွင်းမှု	ကျေးရွာမှ ထည့်သွင်းမှု	အခြားထည့်ဝင်မှု (ခေါ်ငြုမြီ) ထည့်ဝင်ငွေ   အမည်/အဖွဲ့	
ဘုံပြားကျွန်း	ကျွန်းကုန်လမ်း	၃၄၀.၀" x ၈၀.၀"	၁၂၆	စီအဆိုမှူးသား၊ စီအဆိုမှူးသမီး၊ အဆိုမှူးသမီး	၄၅၀၀၀၀၀			၄၅၀၀၀၀၀
ကျောက်ကျွန်း	ကျွန်းကုန်လမ်း	၃၀၀.၀" x ၈၀.၀"	၁၄၄	စီအဆိုမှူးသား၊ စီအဆိုမှူးသမီး၊ စီအဆိုမှူးသားနှင့် အဆိုမှူးသမီး	၃၇၀၀၀၀၀		၂၉၄၆၃၆	၃၉၉၄၆၃၆
ကြို့ကျွန်း	ကျွန်းကုန်လမ်း	၄၅၀.၀" x ၈၀.၀"	၁၂၈	စီအဆိုမှူးသား၊ စီအဆိုမှူးသမီး၊ စီအဆိုမှူးသားနှင့် အဆိုမှူးသမီး	၆၂၀၀၀၀၀			၆၂၀၀၀၀၀
ဆင်ကျွန်း	ကျွန်းကုန် + ကျောက် + ကျောက်	၂" အဝိုင်းတွင်း၊ ဂါလံ ၂၀၀၀ ခွံ	၂၃၇	စီအဆိုမှူးသား၊ စီအဆိုမှူးသမီး၊ စီအဆိုမှူးသားနှင့် အဆိုမှူးသမီး	၄၈၀၀၀၀၀			၄၈၀၀၀၀၀

၂" x 2000 GAL  
၁" x ၁၀၀၀  
၁၀၀၀









လူထုဗဟိုပြုစီမံကိန်း၊စီမံကိန်းလက်စွဲ

အပိုင်း-၃ ၂၉.၉.၂၀၁၅

ပုံစံ - ၈-၁၂ - အစည်းအဝေးတက်ရောက်သူများ (FORM PC 12)

လမ်းညွှန်၊ စီမံကိန်း အစည်းအဝေးအားလုံးတွင် အသုံးပြုရန်၊ လူထုစည်းရုံးရေးမှူးက ကျေးဇူးတင် ကွင်းဆင်းစဉ် စစ်ဆေး၍ ပုံစံ ၂ စီမံကိန်းတက်ဝန်းအချိန်သေးပါ အစည်းအဝေးတက်ရောက် သူများစာရင်းကို ဖြည့်သွင်းရန်

စည်းရုံးရေးမှူးအမည် ဦးအောင်စန်းကျော်

ရက်စွဲ ၀၀-၀-၂၀၁၆

စီမံကိန်းတက်ဝန်းအမှတ်ဖြစ်ပါ(✓)  တက်ဝန်း(၀)  
 တက်ဝန်း(၂)  တက်ဝန်း(၃)  တက်ဝန်း(၄)

ပြည်နယ်/ တိုင်းဒေသကြီး ရှေးဇာတိကွင်း မြို့နယ် ဇေယျာပုံမြို့နယ် ကျေးရွာအုပ်စု ဘိုမြားလှိုင် ကျေးရွာ ဘိုမြားလှိုင်

စဉ်	အမည်	ကျား (✓)	မ (✓)	အိမ်ထောင်စုကိုယ်စားလှယ်(✓) <sup>(၁)</sup>	လူမျိုး	လက်မှတ်
၁	ဒေါ်အိမ်မာဖြူ		✓	မောင်ကြာကြီး	ဗမာ	ခရိုင်
၂	ခင်မေစာ		✓	ဝင်းမောင်စိုး	"	ခရိုင်
၃	ခင်အောင်		✓	မောင်အောင်မြင်	"	ခရိုင်
၄	ဒေါ်အိမ်မာဖြူ		✓	ဝင်းမောင်စိုး	"	ခရိုင်
၅	ဒေါ်အိမ်မာဖြူ		✓	ခင်မောင်စိုး	"	ခရိုင်
၆	ဒေါ်အိမ်မာဖြူ		✓	ခင်မောင်စိုး	"	ခရိုင်
၇	ဒေါ်အိမ်မာဖြူ		✓	ခင်မောင်စိုး	"	ခရိုင်
၈	ဒေါ်အိမ်မာဖြူ		✓	ခင်မောင်စိုး	"	ခရိုင်
၉	ဒေါ်အိမ်မာဖြူ		✓	ခင်မောင်စိုး	"	ခရိုင်
၁၀	ဒေါ်အိမ်မာဖြူ		✓	ခင်မောင်စိုး	"	ခရိုင်
၁၁	ဒေါ်အိမ်မာဖြူ		✓	ခင်မောင်စိုး	"	ခရိုင်
၁၂	ဒေါ်အိမ်မာဖြူ		✓	ခင်မောင်စိုး	"	ခရိုင်
၁၃	ဒေါ်အိမ်မာဖြူ		✓	ခင်မောင်စိုး	"	ခရိုင်
၁၄	ဒေါ်အိမ်မာဖြူ		✓	ခင်မောင်စိုး	"	ခရိုင်
၁၅	ဒေါ်အိမ်မာဖြူ		✓	ခင်မောင်စိုး	"	ခရိုင်
၁၆	ဒေါ်အိမ်မာဖြူ		✓	ခင်မောင်စိုး	"	ခရိုင်
၁၇	ဒေါ်အိမ်မာဖြူ		✓	ခင်မောင်စိုး	"	ခရိုင်
၁၈	ဒေါ်အိမ်မာဖြူ		✓	ခင်မောင်စိုး	"	ခရိုင်
၁၉	ဒေါ်အိမ်မာဖြူ		✓	ခင်မောင်စိုး	"	ခရိုင်
၂၀	ဒေါ်အိမ်မာဖြူ		✓	ခင်မောင်စိုး	"	ခရိုင်
၂၁	ဒေါ်အိမ်မာဖြူ		✓	ခင်မောင်စိုး	"	ခရိုင်
၂၂	ဒေါ်အိမ်မာဖြူ		✓	ခင်မောင်စိုး	"	ခရိုင်
၂၃	ဒေါ်အိမ်မာဖြူ		✓	ခင်မောင်စိုး	"	ခရိုင်
၂၄	ဒေါ်အိမ်မာဖြူ		✓	ခင်မောင်စိုး	"	ခရိုင်
၂၅	ဒေါ်အိမ်မာဖြူ		✓	ခင်မောင်စိုး	"	ခရိုင်
၂၆	ဒေါ်အိမ်မာဖြူ		✓	ခင်မောင်စိုး	"	ခရိုင်
၂၇	ဒေါ်အိမ်မာဖြူ		✓	ခင်မောင်စိုး	"	ခရိုင်
၂၈	ဒေါ်အိမ်မာဖြူ		✓	ခင်မောင်စိုး	"	ခရိုင်
၂၉	ဒေါ်အိမ်မာဖြူ		✓	ခင်မောင်စိုး	"	ခရိုင်
၃၀	ဒေါ်အိမ်မာဖြူ		✓	ခင်မောင်စိုး	"	ခရိုင်
စုစုပေါင်း	၂၅၅			၂၅၅	ဗမာ	ခရိုင်

(၁) အိမ်ထောင်စုကိုယ်စားဖြစ်ရန်မလိုပါ။ အမျိုးသား/အမျိုးသမီး အိမ်ထောင်စု တစ်ခုကို ကိုယ်စားပြုသူမည်သူမဆို အမှတ်ဖြစ်ပါ။

ဒေါ်အိမ်မာဖြူ - ဘိုမြားလှိုင် မြို့ + ဇေယျာပုံမြို့နယ်











လူထုဝန်ထမ်းချိမ်းညှိရေးဦးစီးဌာန၊ ဝန်ထမ်းချိမ်းညှိရေးဦးစီးဌာန

အပိုင်း-၃ ၂၉.၉.၂၀၁၅

ပုံစံ - ၈-၁၂ - အစည်းအဝေးတက်ရောက်သူများ (FORM PC 12)

လမ်းညွှန်၊ ဝန်ထမ်း အစည်းအဝေးအားလုံးတွင် အသုံးပြုရန်၊ လူထုဝန်ထမ်းချိမ်းညှိရေးဦးစီးဌာနသို့ ကျွင်းဆင်းစဉ် စစ်ဆေး၍ ပုံစံ ၂ ဝန်ထမ်းစာရင်းအစီရင်ခံစာပါ အစည်းအဝေးတက်ရောက် သူများစာရင်းကို ဖြည့်သွင်းရန် စည်းရုံးရေးဌာနသည် ဤစာစောင်ကို ဖြည့်သွင်းရန် ရက်စွဲ၊ ၂၀၁၅.၉.၂၉

ဝန်ထမ်းစာရင်းအမှတ်ဖြစ်ပါ (✓)  စက်ဝန်း(၁)  စက်ဝန်း(၂)  စက်ဝန်း(၃)  စက်ဝန်း(၄)

ပြည်နယ်/ တိုင်းဒေသကြီး၊ မြို့နယ်၊ ကျေးရွာအုပ်စု၊ ကျေးရွာ

ဧရာဝတီ၊ ဧရာဝတီမြို့နယ်၊ ဧရာဝတီမြို့၊ ဧရာဝတီမြို့နယ်

အစည်းအဝေးခေါင်းစဉ်၊ လူထုဝန်ထမ်းချိမ်းညှိရေးဦးစီးဌာန

စဉ်	အမည်	ကျား (✓)	မ (✓)	အိမ်ထောင်စုကိုယ်စားလှယ်(✓) <sup>(၁)</sup>	လူမျိုး	လက်မှတ်
၁။	ဦးကျော်စွာ	✓		စာအုပ်အုပ်စု	ဗမာ	
၂။	ဒေါ်စုစု		✓	စာအုပ်အုပ်စု	"	
၃။	ဦးကျော်စွာ	✓		၂ ကျွဲ	"	
၄။	ဒေါ်စုစု		✓	စာအုပ်အုပ်စု	"	
၅။	ဒေါ်စုစု		✓	စာအုပ်အုပ်စု	"	
၆။	ဒေါ်စုစု		✓	စာအုပ်အုပ်စု	"	
၇။	ဒေါ်စုစု		✓	စာအုပ်အုပ်စု	"	
၈။	ဒေါ်စုစု		✓	စာအုပ်အုပ်စု	"	
၉။	ဒေါ်စုစု		✓	စာအုပ်အုပ်စု	"	
၁၀။	ဒေါ်စုစု		✓	စာအုပ်အုပ်စု	"	
၁၁။	ဒေါ်စုစု		✓	စာအုပ်အုပ်စု	"	
၁၂။	ဒေါ်စုစု		✓	စာအုပ်အုပ်စု	"	
၁၃။	ဒေါ်စုစု		✓	စာအုပ်အုပ်စု	"	
၁၄။	ဒေါ်စုစု		✓	စာအုပ်အုပ်စု	"	
၁၅။	ဒေါ်စုစု		✓	စာအုပ်အုပ်စု	"	
၁၆။	ဒေါ်စုစု		✓	စာအုပ်အုပ်စု	"	
၁၇။	ဒေါ်စုစု		✓	စာအုပ်အုပ်စု	"	
၁၈။	ဒေါ်စုစု		✓	စာအုပ်အုပ်စု	"	
၁၉။	ဒေါ်စုစု		✓	စာအုပ်အုပ်စု	"	
၂၀။	ဒေါ်စုစု		✓	စာအုပ်အုပ်စု	"	
ရက်စွဲ	၂၀၁၅.၉.၂၉			ကျား/ကျား	မ/မ	

(၁) အိမ်ထောင်စုစားဖြစ်ရန်မလိုပါ။ အမျိုးသား/အမျိုးသမီး အိမ်ထောင်စု တစ်ခုကို ကိုယ်စားပြုသူမည်သူမဆို အမှတ်ဖြစ်ပါ။













လူထုတော်လှုံ့ဆောင်ရေးဦးစီးဌာန၊ လက်ခံစွဲ

လျာ:

အပိုင်း-၃ ၂၉.၉.၂၀၁၅

ပုံစံ - ၈-၁၂ - အစည်းအဝေးတက်ရောက်သူများ (FORM PC 12)

လမ်းညွှန်၊ စီမံကိန်း၊ အစည်းအဝေးအားလုံးတွင် အသုံးပြုရန်၊ လူထုစည်းရုံးရေးမှူးက ကျေးရွာသို့ ကွင်းဆင်းစဉ် စစ်ဆေး၍ ပုံစံ ၂ စီမံကိန်းစက်ဝန်းအချိန်ဇယားပါ အစည်းအဝေးတက်ရောက် သူများစာရင်းကို ဖြည့်သွင်းရန်

စည်းရုံးရေးမှူးအမည် ဦး အောင်စင်၊ ဝန်ထမ်းအမှတ် ၁၃၃

ရက်စွဲ ၃.၁.၂၀၁၆၊ စီမံကိန်းစက်ဝန်းအမှတ်ဖြစ်ပါ (✓)  စက်ဝန်း(၁)  စက်ဝန်း(၂)  စက်ဝန်း(၃)  စက်ဝန်း(၄)

ပြည်နယ်/ တိုင်းဒေသကြီး ဧရာဝတီတိုင်း	မြို့နယ် လေး မျက်နှာ	ကျေးရွာအုပ်စု ဘ. ပြာ: လူနွဲ့	ကျေးရွာ ဘ. ပြာ: လူနွဲ့ ကျေးရွာ
--	-------------------------	---------------------------------	-----------------------------------

အစည်းအဝေးခေါင်းစဉ်၊ စီမံကိန်း ဖိတ်ခေါ်ရန် စာရွက်

စဉ်	အမည်	ကျား (✓)	မ (✓)	အိမ်ထောင်စုကိုယ်စားလှယ် (✓) <sup>(၁)</sup>	လူရိုး	လက်မှတ်
၁.	ဦးခင်ကျော်	✓		✓	မဟာမိတ်	[Signature]
၂.	ဦးသန်းထွန်း	✓		✓	"	[Signature]
၃.	ဦးကျော်စွာ	✓		✓	"	[Signature]
၄.	ဦးသန်းအောင်	✓		✓	"	[Signature]
၅.	ဦးစွန်းစွန်း	✓		✓	"	[Signature]
၆.	ဦးစည်လှိုင်	✓		✓	"	[Signature]
၇.	ဦးကျော်စွာ	✓		✓	"	[Signature]
၈.	ဦးကျော်စွာ	✓		✓	"	[Signature]
၉.	<del>ဦးကျော်စွာ</del>					[Signature]
၁၀.	<del>ဦးကျော်စွာ</del>					[Signature]
၁၁.	<del>ဦးကျော်စွာ</del>					[Signature]
၁၂.	ဦးကျော်စွာ	✓		✓	"	[Signature]
၁၃.	ဦးကျော်စွာ	✓		✓	"	[Signature]

စုစုပေါင်း (၂၄)ဦး၊ ကျား (၁၀)ဦး၊ မ (၁၄)ဦး

(၁) အိမ်ထောင်စုဦးစီးဖြစ်ရန်မလိုပါ။ အမျိုးသား/အမျိုးသမီး အိမ်ထောင်စု တစ်စုကို ကိုယ်စားပြုသူမည်သူမဆို အမှတ်ဖြစ်ပါ။









လူထုဗဟိုပြုစီမံကိန်း၊စီမံကိန်းလက်စွဲ

အပိုင်း-၃ ၂၉.၉.၂၀၁၅

ပုံစံ - ၈-၁၂ - အစည်းအဝေးတက်ရောက်သူများ (FORM PC 12)

လမ်းညွှန်၊ စီမံကိန်း အစည်းအဝေးအားလုံးတွင် အသုံးပြုရန်၊ လူထုစည်းရုံးရေးမှူးက ကျေးရွာသို့ ကွင်းဆင်းစဉ် စစ်ဆေး၍ ပုံစံ ၂ စီမံကိန်းစက်ဝန်းအချိန်ဇယားပါ အစည်းအဝေးတက်ရောက် သူများစာရင်းကို ဖြည့်သွင်းရန်

စည်းရုံးရေးမှူးအမည် ဦးကျော်စွာ သူ

ရက်စွဲ ၇.၁.၂၀၁၆

စီမံကိန်းစက်ဝန်းအမှတ်ဖြစ်ပါ(✓)  စက်ဝန်း(၁)  
 စက်ဝန်း(၂)  စက်ဝန်း(၃)  စက်ဝန်း(၄)

မြည်နယ်/ တိုင်းဒေသကြီး ဧရာဝတီ မြို့နယ် သေးမြက်ကျ ကျေးရွာအုပ်စု ဒဂုံပြားကျ ကျေးရွာ ဒဂုံပြားကျ

အစည်းအဝေးခေါင်းစဉ်၊ ငွေကြေးကွပ်ကဲရေးအဖွဲ့အစည်း

စဉ်	အမည်	ကျား (✓)	မ (✓)	အိမ်ထောင်စုကိုယ်စားလှယ်(✓) <sup>(၁)</sup>	လူမျိုး	လက်မှတ်
၁။	မအောင်မာစို		✓	✓	ဗမာ	
၂။	မချစ်မိစွာ		✓	✓	"	
၃။	မခင်သန်းစို		✓	✓	"	
၄။	မနှင်းငွေ		✓	✓	"	
၅။	မရှင်ရှေ့		✓	✓	"	
၆။	မနှင်းသိန်း		✓	✓	"	
၇။	မအေးစိန်		✓	✓	"	
၈။	မအောင်မာစို		✓	✓	"	
၉။	မခိုင်စို		✓	✓	"	
၁၀။	မရွှေသန်း		✓	✓	"	
၁၁။	မအောင်မာ		✓	✓	"	
၁၂။	မနှင်းစို		✓	✓	"	
၁၃။	မအောင်မာအေး		✓	✓	"	
၁၄။	မအောင်မာ		✓	✓	"	
၁၅။	မအောင်မာ		✓	✓	"	
စုစုပေါင်း						

(၁) အိမ်ထောင်ဦးစီးဖြစ်ရန်မလိုပါ။ အမျိုးသား/အမျိုးသမီး အိမ်ထောင်စု တစ်စုကို ကိုယ်စားပြုသူမည်သူမဆို အမှတ်ဖြစ်ပါ။









လူ့စွန့်ပေးမှု အစီအစဉ် (အစဉ်အဆက် ပြုပြင်ဆင်ခြင်)

အကြောင်းအရာ - ကလေးစားရင်း၊ လူ့စွန့်ပေးမှု၊ အစီအစဉ်အဆက်

ပထမဦးစွာအစဉ်အဆက်၊ လူ့စွန့်ပေးမှု၊ အစီအစဉ်အဆက် ဝင်ရောက် ဆောင်ရွက်ခြင်း

ကလေးစားရင်း၊ လူ့စွန့်ပေးမှု၊ အစီအစဉ်အဆက် ဦးစွာအစဉ်အဆက် (၂၄) ဦးစွာအစဉ်အဆက်

သို့မဟုတ် ဒုတိယဦးစွာအစဉ်အဆက်၊ လူ့စွန့်ပေးမှု၊ အစီအစဉ်အဆက် ဝင်ရောက် ဆောင်ရွက်ခြင်း

ခြင်း၊ မပြုစောင့်ရှောက်ခြင်း၊ ဒုတိယဦးစွာအစဉ်အဆက်၊ ကလေးစားရင်း၊ အစဉ်အဆက်

အစီအစဉ်အဆက်၊ ဦးစွာအစဉ်အဆက်၊ ဦးစွာအစဉ်အဆက်၊ ဦးစွာအစဉ်အဆက်၊ ဦးစွာအစဉ်အဆက်

လူ့စွန့်ပေးမှု - လေးစားမှု

လက်ခံသူ

ဝင်

ဦးစွာအစဉ်အဆက်

အစီအစဉ်အဆက်

(ကလေးစားရင်း၊ လူ့စွန့်ပေးမှု)

(လူ့စွန့်ပေးမှု၊ အစီအစဉ်အဆက်)



ဦးစွာအစဉ်အဆက်

ဦးစွာအစဉ်အဆက်

ကလေးစားရင်း (၂၄)

(ကလေးစားရင်း၊ လူ့စွန့်ပေးမှု)





# VDP အရည်အသွေးထိန်းချုပ်မှု

ထိန်းချုပ်သူ-

ရက်စွဲ-

ရွာ-

VDP ရက်စွဲ-

မြို့နယ်-

ကျေးရွာအုပ်စု-

(က) ခြုံငုံခြင်း (မြို့နယ်အဆင့်)- PC 8 ၏ Data အရ မှန်ကန်မှုရှိကြောင်းစစ်ပါ။

(ခ) အသေးစိတ် စစ်ဆေးခြင်း- တစ်မြို့နယ်တွင် ၁၀ ရွာ မှ ၂၀ ရွာ ကျေးရွာအုပ်စု(VDPs)များကို အရည်အသွေးစစ်ဆေးရန်ရွေးပါ။ တစ်မြို့နယ်တွင် ကျေးရွာ ၂၀ ထက်ကျော်လျှင် ကျပန်းနမူနာရွေးပါ။

(၁) VDP စာရွက်စာတမ်းပြီးဆုံးမှုကို စစ်ဆေးပါ။ (OM အရ)

- မျက်နှာပုံ (အဖုံး)
- ဗာတီကာ
- ကျေးရွာအခြေခံ Data
- PSA အကျဉ်းချုပ်နှင့် PRA လုပ်ငန်းစဉ်
- အမျိုးသား/အမျိုးသမီးအဖွဲ့များ၏ အခက်အခဲများ
- ကျေးရွာမျှော်မှန်းချက် (ဆွေးနွေးချက်ရလဒ်)
- အမျိုးသား/အမျိုးသမီးအဖွဲ့များသဘောတူထားသည့် နောင်လေးနှစ်အတွက် ဦးစားပေးလုပ်ငန်းများစာရင်း (အခြေခံအဆောက်အအုံ၊ အသက်မွေးမှု၊ ပညာရေး၊ လူမှုရေးထိန်းသိမ်းမှု....)

နောက်ဆက်တွဲများ-

- လူမှုရေးအကဲဖြတ်မှု စာရွက်စာတမ်းခါတ်ပုံနှင့် PRA လုပ်ငန်းစဉ် (ဖြစ်နိုင်လျှင်)၊ မြေပုံများ ပါရမည်၊ စည်းစိမ်ပိုင်ဆိုင်မှုအဆင့်၊ venn ပုံ...
- ကျေးရွာစီမံကိန်းရေးဆွဲရေးအစည်းအဝေးမိတ္တူ
- ကျေးရွာ၏အချက်အလက် (PC 1 ပုံစံ)
- ကျေးရွာမျှော်မှန်းချက်

(၂) လူမှုရေးအကဲဖြတ်မှုအရည်အသွေးနှင့် VDP စစ်ဆေးပါ။

- VDP တွင်ပါဝင်သောဦးရေ (အမျိုးသား/အမျိုးသမီး)-
- လူမှုရေးအကဲဖြတ်မှုအရည်အသွေးနှင့် VDP အတွက် ရက်ပေါင်း-
- PRA ပစ္စည်းများ အသုံးပြုသည့် အရေအတွက်-



- ပါဝင်သောဦးရေနှင့် လုပ်ငန်းများ မှတ်တမ်းတင်ခြင်း (အစည်းအဝေးမှတ်တမ်း၊ အဖွဲ့ခါတ်ပုံ၊ တိုင်းရင်းသားအနည်းစုနှင့် ထိခိုက်လွယ်သော အဖွဲ့များ)
  - အလွန်ကောင်း
  - ကောင်း
  - ညံ့
- လုပ်ငန်းများ မှတ်တမ်းတင်ခြင်းနှင့် အမျိုးသမီးအဖွဲ့အစည်းအဝေး၏ရလဒ် အားခွဲခြားပေးထားသလား။
  - ရှိ
  - မရှိ
- စီမံကိန်းအရေအတွက် (အမျိုးသား/အမျိုးသမီးရွေးချယ်မှုအရေအတွက်)-
- PRAနှင့်သက်ဆိုင်သောအခြား စီမံကိန်းအရေအတွက် (အမျိုးသား/အမျိုးသမီးရွေးချယ်မှုအရေအတွက်)-