

ပြည်ထောင်စုသမ္မတ မြန်မာနိုင်ငံတော်အစိုးရ  
စိုက်ပျိုးရေး၊ မွေးမြူရေးနှင့်ဆည်မြောင်း ဝန်ကြီးဌာန  
ကျေးလက်ဒေသဖွံ့ဖြိုးတိုးတက်ရေး ဦးစီးဌာန  
လေးမျက်နှာမြို့နယ်

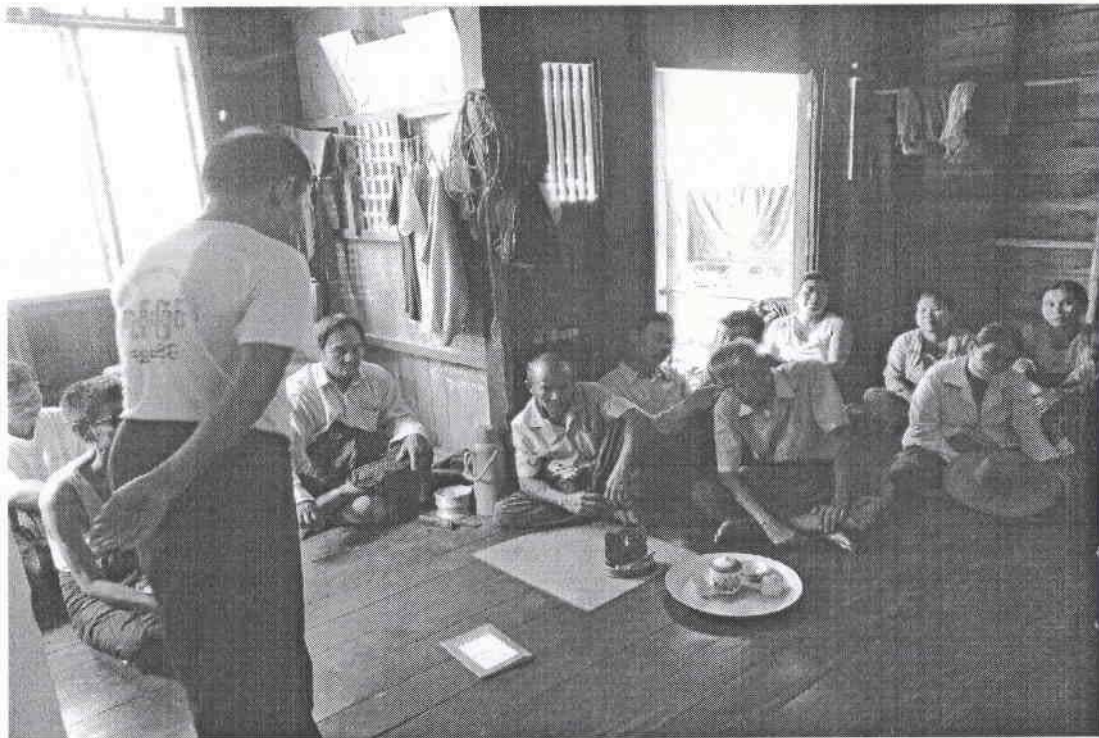

လူထုပဟိုပြုစီမံကိန်း

National Community Driven Development Project  
(NCDDP)



ကျေးရွာဖွံ့ဖြိုးရေးအစီအစဉ်

Village Development Plan (VDP)

သရက်တော+ မကျီးပင်ကွင်းကျေးရွာ၊ ကညင်သောင်အုပ်စုအုပ်စု



# မာတိကာ

- ၁။ မြို့နယ်မြေပုံ
- ၂။ ကျေးရွာမြေပုံ (တည်နေရာ)
- ၃။ အုပ်စုတွင်ပါဝင်သောကျေးရွာများစာရင်း
- ၄။ ကျေးရွာအခြေခံအချက်အလက်များ
- ၅။ လူထုပူးပေါင်းပါဝင်သော လူမှုဆန်းစစ်ခြင်းနှင့် အကဲဖြတ်ခြင်းလုပ်ငန်းစဉ် (PSA/PRA)  
အကျဉ်းချုပ်ဇယား
- ၆။ ကျေးရွာဖွံ့ဖြိုးရေးအစီအစဉ်အတွက်အသုံးပြုခဲ့သော PRA tools များနှင့်  
တစ်ခုချင်းစီအတွက်သုံးသပ်ချက်များ
- ၇။ ကော်မတီဝင်များရွေးချယ်ခြင်းနှင့်ကျေးရွာဖွံ့ဖြိုးရေးအစီအစဉ်ဆောင်ရွက်မှု  
မှတ်တမ်းဓါတ်ပုံများ
- ၈။ ကော်မတီဝင်များစာရင်း
- ၉။ ကျေးရွာအချက်အလက် (ပုံစံ-၁)
- ၁၀။ စီမံကိန်းစက်ဝန်းအချိန်ဇယား (ပုံစံ-၂)
- ၁၁။ ကျေးရွာဖွံ့ဖြိုးရေးဦးစားပေးအစီအစဉ် (ပုံစံ-၃)
- ၁၂။ ကျေးရွာအုပ်စုစီမံကိန်းလုပ်ငန်းခွဲရွေးချယ်ခြင်း (ပုံစံ-၄)
- ၁၃။ အစည်းအဝေးတက်ရောက်သူများစာရင်း (ပုံစံ-၁၂)
- ၁၄။ အစည်းအဝေးမှတ်တမ်းများ
- ၁၅။ ကဏ္ဍအလိုက်ဦးစားပေးဖွံ့ဖြိုးရေးလုပ်ငန်းစဉ်များ
- ၁၆။ ကျေးရွာဖွံ့ဖြိုးရေးစီမံချက်အရည်အသွေးထိန်းချုပ်မှု (Check List for VDP)



# လေးမျက်နှာမြို့နယ်မြေပုံ

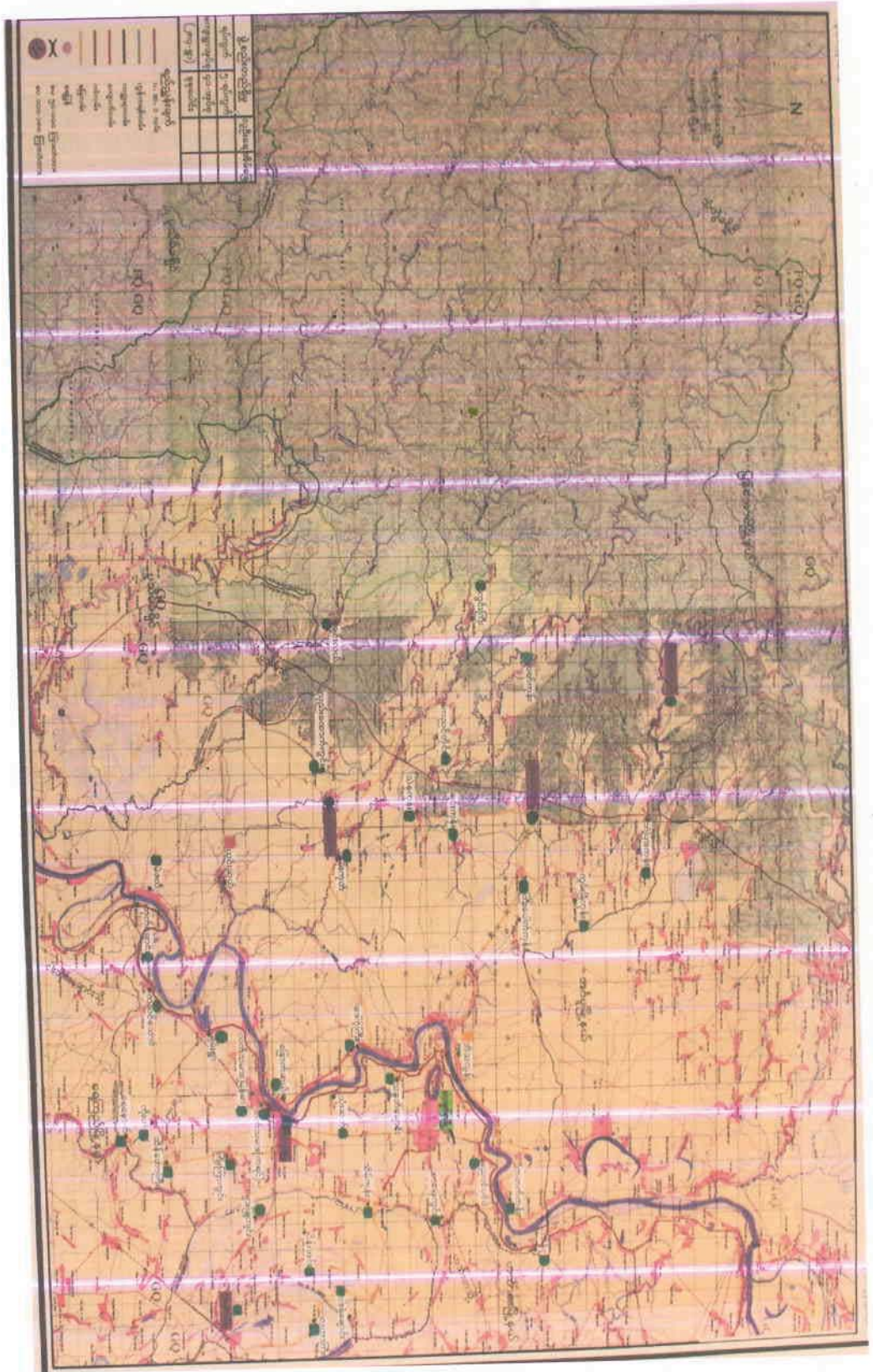

ဒုတိယ ညွှန်ချက်  
 ညွှန်ကြား  
 နှစ် ၅ နှစ်  
 နှစ် ၁၀ နှစ်  
 နှစ် ၁၅ နှစ်  
 နှစ် ၂၀ နှစ်  
 နှစ် ၂၅ နှစ်  
 နှစ် ၃၀ နှစ်  
 နှစ် ၃၅ နှစ်  
 နှစ် ၄၀ နှစ်  
 နှစ် ၄၅ နှစ်  
 နှစ် ၅၀ နှစ်

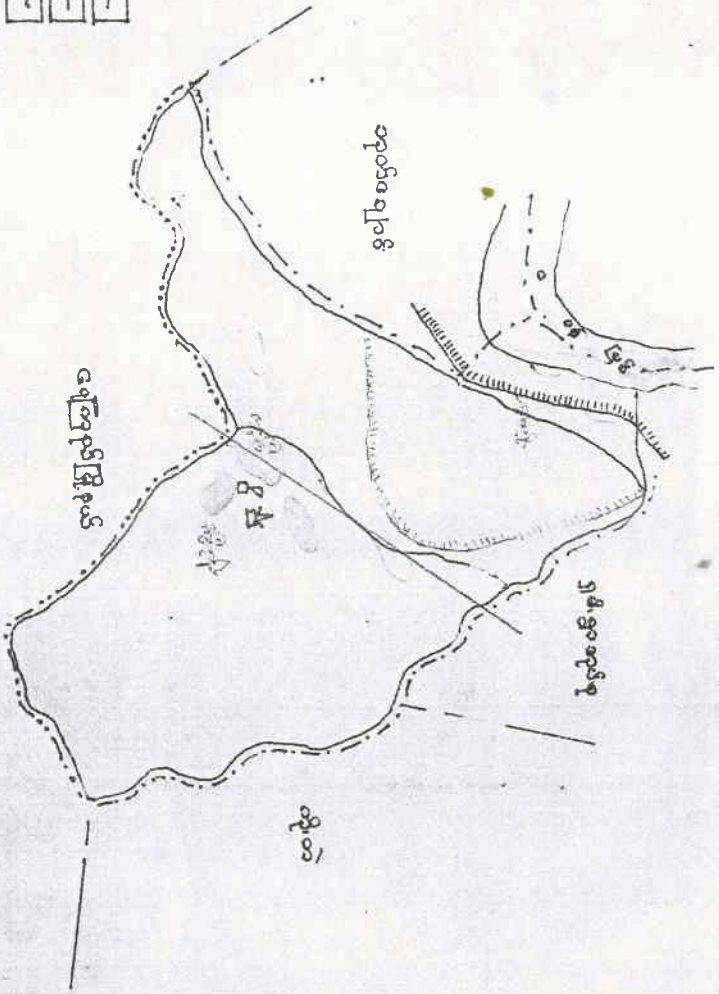
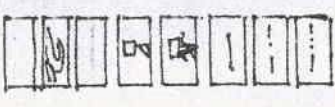

တစ်ညွှန် စာတမ်း အုပ်စု  
 စာ: ချက် နှစ် ၅ နှစ်  
 ဟာသက်သာ ချက်  
 စ ဂျာဗတီ နှစ်  
 စစာ: ၂ နှစ်စာ ချက်





ကညင်သောင်ကျေးရွာအုပ်စုတွင်ပါဝင်သောကျေးရွာများစာရင်း

- မြစ်ကျိုး ကျေးရွာ
- ကုန်းကြီး ကျေးရွာ
- ညောင်ပင်ကွင်း ကျေးရွာ
- ရွာသစ်ကုန်း ကျေးရွာ
- နဂျီကုန်း ကျေးရွာ
- သရက်တော + မန်ကျိုးပင်ကွင်း ကျေးရွာ

စုစုပေါင်းကျေးရွာအရေအတွက်မှာ (၆) ရွာ

ကညာဇယောဇအုတ်စု မန်ကျည်းပင်ကွင်း + သရက်တော

ကျား = ၈ ဦး  
မ = ၁၅ ဦး

ကျေးဇူးသမိုင်း ကျောင်း

နေ့စွဲ - ၂၂ - ၁၂ - ၂၀၁၅

စဉ်	အကြောင်းအရာ	ခုနှစ်	ပျက်စီးဆုံးရှုံးမှု	ထောက်ပံ့မှုပုံစံ၊ နာမည်
၁။	မြန်မာ့၊ ဖြေတိုက်၊ ဦးရှိုး၊ ဆင်ကြေးစာဝါဠ ( သူမန်ဆေး )	၁၃၁၅ ခုနှစ်	ဦးဇူးပျက်၊ ခါးဖျားဆုံးရှုံး၊ ဦးဇူး၊ ကြွများဆုံးရှုံး	ကူညီမှုမရှိ ကိုယ်တိုင်လုပ်
၂။	အေမန်တိုင်း တို့ဇော် နီမာဇ (၁၀၀) လုံး၊ နီ. ဒီ	၁၃၇၇ ခုနှစ်	နီမာဇ ချိုး၊ နီမာဇ၊ နီမာဇ ပျက်စီး	ကိုယ်တိုင် လုပ်ကိုင်
၃။	ထိန်ဇူးတကလျား	၁၃၁၃	ခါးဖျား / လယ်များဆုံးရှုံး	ပဲမျိုးလေး၊ စက်တောင်း၊ ဆန်စေ
၄။	ကျေးဇူးပေးပို့ပေးရန်	၁၃၇၇	—	ကျွန်ုပ်တို့အဖို့ လေးစားမှု ပေးပေးပါသည်။

ရောဂါတိုင်းဒေသကြီး: လေးပျက်ဒဏ်ဒဏ်များ . သရက်စား - ဆေးစား၊ မင်းတွင်း  
ကျေးရွာတိုင်းကြောင်း

ဆုံးသတ်ချက် ..... ရက်စွဲ ၂၂.၂.၂၀၁၅

(၂၀၁၅) ခုနှစ်တွင် သူပျံ့နှံ့မှု ဖြစ်ပွားခြင်း ဖြစ်ပွားခဲ့  
ခြင်းကို မီးရှို့၊ သပ်ကြေး၊ ကောင်းခြင်းများ ခံခဲ့ရပါသည်။  
ကိစ္စများ ဆုံးရှုံးပြီး၊ စွမ်းအားများ ကျဆုံးခဲ့ရပါသည်။ သူတို့  
ဖုန်းကား၊ အမြင် အပျက်များဖြစ်သည်။

(၂၀၁၇) ခုနှစ်တွင် ကိစ္စကြောင့် သေဆုံးခဲ့ပြီးပါသည်။  
လေမှုန်တိုင်း တိုက်ခိုက်မှုကြောင့် ကိစ္စကြောင့်၊ ကိစ္စ၊ ကား  
များ ပျက်စီးခြင်းတို့ဖြစ်ရပါသည်။

(၂၀၁၉) တိုင်းဒေသကြီးများကြောင့် ကိစ္စကြောင့်၊ လယ်  
မြေ၊ ဆုံးရှုံးခဲ့ရပါသည်။ (၂၀၁၇) ခုနှစ်တွင် စိမ်းစိုင်းမှု  
တွင်လည်း တွင်ကုန်ဆုံးလေးခြင်း ကောက်ပုံလေးပါသည်။

ဝေဒနာ ကုသမှုများ .....  
သူတို့ဖုန်းကား၊ အမြင် အပျက်များ၊ သဘာဝစား  
ကုသမှုများ ခံစားရသော အမြင် အပျက်များကြောင့် ဆုံးရှုံးခဲ့ရ  
ပြီး ကုသမှု မရှိပါ။

ပါဝင်ဆွေးနွေးသူ ..... ကျား (၈) ဦး မ (၁၅) ဦး

ပံ့ပိုးသူ ..... ဒေါ်မင်းမင်းခိုင် - ဒေါ်သန္တာကောင်



ကျေးရွာ၏ လူထုပူးပေါင်းပါဝင်သောလူမှုဆန်းစစ်ခြင်းနှင့်အကဲဖြတ်ခြင်းလုပ်ငန်းစဉ် (PSA/PRA)  
အကျဉ်းချုပ်

စဉ်	အကြောင်းအရာ	ရက်စွဲ	ဦးတည်အုပ်စု	တက်ရောက်သူ			အဓိကဆွေးနွေးချက်များ
				ကျား	မ	ပေါင်း	
၁	ကျေးရွာသမိုင်းကြောင်း (Village History)	၂၂.၁၂.၁၅	ကျေးရွာအကြောင်းကိုသိ သောရပ်မိရပ်ဖ (အမျိုးသား၊သမီး)များ ကျေးရွာအုပ်ချုပ်ရေးမှူး	၁၀	၁၂	၂၂	ကျေးရွာလူမှုစီးပွားအုပ်စုများခွဲခြား သတ်မှတ်နိုင်ရေးအတွက်အခြေခံစံ နှုန်းများကိုရွာသူရွာသားများနှင့်အ တူဆွေးနွေး၍အများသဘောတူဆုံး ဖြတ်သတ်မှတ်ခြင်း။
၂	ကျေးရွာလူမှုရေး၊ စီးပွားရေး အရင်းမြစ်ပြမြေပုံ (Social and Resource Map)	၂၂.၁၂.၁၅	ကျေးရွာသူ/သားများနှင့် မြေပုံရေးဆွဲတက်သူ ကော်မတီဝင်အချို့နှင့် ကျေးရွာကြောင်းကိုနဲ့နဲ့ စပ်စပ်သိသောလူငယ် လေးများ	၁၀	၁၂	၂၂	ကျေးရွာစီးပွားရေးအရင်းအမြစ်များ၊ လမ်းပန်းဆက်သွယ်ရေးအခြေ အနေ၊ သောက်သုံးရေ ရရှိမှု၊ ပညာရေးကျန်းမာရေးလိုအပ်ချက်၊ အလုပ်အကိုင်အခွင့်အလမ်းဖန်တီး နိုင်မှုများကိုဆွေးနွေးခြင်း။
၃	ရာသီခွင်ပြကွဲဒီဇိုင်း (Seasonal Calendar)	၂၂.၁၂.၁၅	ကော်မတီဝင်များ(ကျား၊ မ)တောင်သူလယ်သမား၊ လက်လုပ်လက်စား၊ ဈေးသည်များနှင့်လယ် လုပ်သားများ (အမျိုးသား၊အမျိုးသမီး)	၁၀	၁၂	၂၂	ကျေးရွာတွင် ရာသီအလိုက် လုပ်ကိုင်ဆောင်ရွက်နေသော အလုပ်အကိုင်များ၊ ဝင်ငွေရရှိမှုများ၊ နှင့် ပွဲတော်ရက်များအကြောင်း ဆွေးနွေးခြင်း
၄	ချမ်းသာကြွယ်ဝမှု အဆင့်ခွဲခြားဥပမာပြဇယား (Wealth Ranking)	၂၂.၁၂.၁၅	ကျေးရွာသူ/သားများနှင့် အုပ်ချုပ်ရေးမှူး၊ ကော်မတီဝင်များ	၁၀	၁၂	၂၂	ကျေးရွာအတွင်းရှိဥစ္စာနေပိုင်ဆိုင်မှု အား အဆင့်ခွဲခြားခြင်း။
၅	အဖွဲ့အစည်းချိတ်ဆက်ပြမြေပုံ (Venn Diagram)	၂၂.၁၂.၁၅	ကျေးရွာအတွင်းရှိအဖွဲ့ စည်းများ၊ ကျေးရွာသူကျေးရွာ သားများ	၁၀	၁၂	၂၂	ကျေးရွာအတွင်းရှိ လက်ရှိဖွဲ့စည်းထားသောအဖွဲ့ အစည်းများနှင့် ချိတ်ဆက်ပြီးလုပ်ဆောင်နေပုံအား ဆွေးနွေးခြင်း။
၆	အမျိုးသား၊အမျိုးသမီးတစ်နေ့ တာ အချိန်ပြဇယား (Women Timeline and Men Timeline)	၂၂.၁၂.၁၅	ကျေးရွာသူ/သားများ	၁၀	၁၂	၂၂	အမျိုးသား၊ အမျိုးသမီးများ၏ တစ်နေ့တာလုပ်ဆောင်ချက်များ အား ဆွေးနွေးဖော်ထုတ်ခြင်း။
၇	အမျိုးသား၊ အမျိုးသမီးအခြေအနေသုံးသပ် ချက်ပြမြေပုံ (Spider Web)	၂၂.၁၂.၁၅	ကျေးရွာသူ/သားများ	၁၀	၁၂	၂၂	ကျေးရွာအတွင်းရှိ အမျိုးသား၊ အမျိုးသမီးများ၏ စွမ်းဆောင်ရည်အပိုင်း၊ ပညာရေး၊ အလုပ်အကိုင်၊ ခေါင်းဆောင်မှု၊ ရပ်ရွာရေးပူးပေါင်းပါဝင်မှုနှင့် အလုပ်အကိုင်အခွင့်အလမ်းများ အား အမျိုးသား၊အမျိုးသမီး နှိုင်းယှဉ်ဆွေးနွေးခြင်း။



ကျေးရွာ၏ လူထုပူးပေါင်းပါဝင်သောလူမှုဆန်းစစ်ခြင်းနှင့်အကဲဖြတ်ခြင်းလုပ်ငန်းစဉ် (PSA/PRA)  
အကျဉ်းချုပ်

၈	ပြဿနာသစ်ပင် (Problem Tree)	၂၂.၁၂.၁၅	ကျေးရွာသူ/သားများ၊ ကော်မတီဝင်များ၊ ရပ်မိရပ်ဖများ	၁၀	၁၂	၂၂	ကျေးရွာလက်ရှိအခြေအနေ၏ အခက်အခဲဆုံးပြဿနာအား ဦးတည်၍ဆွေးနွေးခြင်း။ ပြဿနာဖြစ်ပွားရသည့် အကြောင်းအရင်း၊ ဖြစ်ပေါ် နေသည့် အကျိုးဆက်နှင့် မည်သို့ဖြေရှင်းမည်ကို ဆွေးနွေးခြင်း။
၉	ကျေးရွာ၏ (၅) နှစ်စာ ဦးစားပေး ဖွံ့ဖြိုးရေးအစီအစဉ် (Metric Ranking)	၂၂.၁၂.၁၅	ကျေးရွာသူ/သားများ၊ ကော်မတီဝင်များ၊ ရပ်မိရပ်ဖများ၊ ကျေးရွာအတွင်းရှိအဖွဲ့အ စည်းများ။	၁၀	၁၂	၂၂	ကျေးရွာအတွက်လိုအပ်သော အဆောက်အဦးပိုင်းဆိုင်ရာနှင့် စီးပွားရေး၊ လူမှုရေးနှင့်ကျန်းမာရေး အတွက် လုပ်ဆောင်ချင်သော လုပ်ငန်းများ၊ လုပ်ဆောင်မည့်သူများအား ကြိုတင်ဆွေးနွေးခြင်း။
၁၀	ကျေးရွာအုပ်စု၏ ဖွံ့ဖြိုးရေး အစီအစဉ်ပြဇယား (VTDP)	၂၂.၁၂.၁၅	ကျေးရွာအုပ်စု ကော်မတီဝင်များ။	၁၀	၁၂	၂၂	ကျေးရွာအုပ်စုအတွက် ပိုမို၍အရေးကြီးသော လုပ်ငန်းများကို ဦးစားပေးအဆင့်သတ်မှတ်ကာ အရင်ဆုံးပြုလုပ်ရန် ဆွေးနွေးခြင်း။





ဧကဝတ်တိုင်းဒေသကြီး၊ လေးမျက်နှာမြို့နယ် သရက်တော၊ မင်းကြီးမင်းကွင်း၊

စီးပွားရေး၊ ကုဏ္ဍိကမြေဧက

ရက်စွဲ - ၂၂.၁၂.၁၅

၁။ သောက်ဆုံးရေဂြိုဟ်

လက်နဲ့ပင်ကံကင်းကွင်း (၁၅) တွင်း၊ ကျွန်း (၁) ကွင်း၊  
ဂြိုဟ်သစ်၊ ရေကန်၊ အထွေးကောင်းသစ်၊ အိမ်ခြံမြေများ၊  
မြေဧကများ၊ အထွေးကွင်း၊ အထွေးများ၊ မြေဧက၊ တွဲဖက်ရေပါ  
သစ်၊ (၁၀) အိမ်စု မှာ ရေ လိုအပ်နေပါသည်။

၂။ လမ်းပတ်ဆက်သွယ်ရေး

ရွာကပ်ရပ် မြေဧက၊ ကတ္တရာလမ်းမကြီး စင်စား  
တံတားကုန် တွင် ဂြိုဟ်ခြင်း လမ်းပတ်ဆက်သွယ်ရေးကောင်း  
ပါသည်။ ရွာကွင်းလမ်းမှာ ကွန်ကရစ်လမ်း ဖြစ်သည်။

၃။ ပညာရေး

ကျောင်းရေကန်အထူးကောင်းဆုံး၊ ရွာအုပ်စုကျောင်း  
သွားတက်ရပါသည်။ ကျောင်းမရှိပါ။

၄။ ကျန်းမာရေး

ကျန်းမာရေးဌာန၊ ဂြိုဟ်သစ်၊ လက်လှမ်းမီဆုံးတွင်  
ပါသည်။

၅။ စီးပွားရေး၊ ကုဏ္ဍိကမြေများ

လယ်စိုက်မှု (၁၀) ဦး ဂြိုဟ်၊ ကုဏ္ဍိကမြေစိုက်ခင်း  
ပါသည်။ လက်လှုပ်လက်စားများမှာ ကောက်စိုက်၊ ပဲစိုက်၊ ကောက်  
ဂိုက်၊ အလုပ်များလုပ်ကိုင်ကျပါသည်။

၆။ ကုဏ္ဍိကမြေအဖွဲ့အစည်း

ကုဏ္ဍိကမြေ အဖွဲ့အစည်း ဂြိုဟ်သစ်၊ ကွင်းမီး၊ ဗဟိုတွင်  
ခြင်း မရှိပါ။



သံသယသပ်ချက်

သရက်ကာ နှင့် မုန်တိုင်းပင်ကွင်းရွာသစ် အရင်း  
အမြစ် သုံးခုမျှ အပေါ် လွှမ်းမိုးချုပ်ကိုင်မှု မရှိပါ။ နီးပွား  
ကျား အခက်အခဲ ဖြစ်ခြင်း၊ ကာဖီခြင်း၊ လယ်ယာခြေများ သုံး  
ပြုခြင်း၊ အိမ်များ မကြာခဏ ရေတွင်းအောက်ရခြင်း တို့ဖြစ်  
သည်။

ပါဝင်ဆွေးနွေးသူ - ကျား (၉) ဦး၊ မ (၁) ဦး

ပံ့ပိုးသူ - ရခိုင်မင်းမင်းချို - ရခိုင်သမ္မတနိုင်ငံ

ရောဘီဝိုင်း ဒေသကြီး၊ ဝေဖန်ခြင်း၊ နှစ်ကုသရေးနှင့် ဘုရားတော် +  
 ဝန်ထမ်းများ၏ အားပေးမှုကို ကျေးဇူးတင်စွာ ရေးသား  
 ရက် - ၂၂. ၁၂. ၂၀၁၅

၁။ ရာသီဥတု	၂။ ရာသီဥတု	၃။ ရာသီဥတု	၄။ ရာသီဥတု	၅။ ရာသီဥတု	၆။ ရာသီဥတု	၇။ ရာသီဥတု	၈။ ရာသီဥတု	၉။ ရာသီဥတု	၁၀။ ရာသီဥတု	၁၁။ ရာသီဥတု	၁၂။ ရာသီဥတု	၁၃။ ရွတ်ဆိုခြင်း	၁၄။ ရွတ်ဆိုခြင်း	၁၅။ ရွတ်ဆိုခြင်း	၁၆။ ရွတ်ဆိုခြင်း	၁၇။ ရွတ်ဆိုခြင်း	၁၈။ ရွတ်ဆိုခြင်း	၁၉။ ရွတ်ဆိုခြင်း	၂၀။ ရွတ်ဆိုခြင်း
...	...	...	...	...	...	...	...	...	...	...	...	...	...	...	...	...	...	...	...

အောက်ဖော်ပြပါ - ဝန်ထမ်းများ  
 အားပေးမှုကို ကျေးဇူးတင်စွာ ရေးသား



ရာဝတီတိုင်းဒေသကြီး လေးမျက်နှာမြို့နယ် ကညောင်တောင်စုပိစု  
သက်တော + မင်းကျည်းမင်းတွင်း ရာထီလှဇယား

နေ့စွဲ - ၂၀၂၁.၁၂.၁၅

ရာဝတီတိုင်းဒေသကြီး လေးမျက်နှာမြို့နယ် ကညောင်တောင်  
စုပိစု အတွင်းတွင် ရွာဖွဲ့ (၂) ရွာသည် တားယမ် မကြီးဘေး  
တဘက်ရှိတွင် ကျပ်ရှိသည်။ နယ်က နယ်တစ်ဖွဲ့ဝမ်းကြောင်းမှာ  
ယက်ယပ်ယက်စားများ ဖြစ်ကြသည်။ ယပ် (၂၀၁) ဦး ယပ်ကိုင်  
သည်။ ယက်ယပ်ယက်စားများမှာ ခိုးဖွားရေး မကောင်းခြင်း ဖြစ်  
ကင်းနှင့် ဦးစွာဖြင့် နိမ့်များ မကြာခင် တွေ့ကြောင်း ရှိခြင်း၊ သဘာ  
ဝအဖွဲ့ကပင် ကြံ့ရခြင်းတို့ကြောင့် ယပ်ယက်စွဲများ ဆုံးရှုံးရသည်။  
တို့ကြောင့် ယက်ယပ်ယက်စားများ၏ ရခြင်း ဖြစ်သည်။

ယပ်သမားများမှာ နယ်နယ်တွင် ပျိုးပျိုးပြီး ဝါဆိုဝါခေါင်  
တွင် ကောက်ခိုက်ကြသည်။ သီတင်းကျွတ် တစ်ဆောင်ပျိုးတွင်  
ကောက်ရိုက်ပြီး စက်စက်ပတွင် တယင်းယပ်ပါသည်။ ကောက်  
ရိုက် နပြီး ပဲကြီးတားသည်။ ပြာဆိုတွင် ဆေးပျိုးပြီး စာပိုက်လ  
တွင် ပဲရိုက်ကြသည်။ ရွာထဲတွင် အယပ်မရှိသော အချိန်နှင့်အခြား  
မြို့ရွာများသို့ သွားရောက် အယပ်ယပ်ကြသည်။ အမျိုးသား (၃၀၀၀)  
အမျိုးသမီး (၂၅၀၀) ရှိသည်။ ရာထီချိန်တွင် အယပ်ရှိပြီး ဈာန်  
အချိန်များတွင် အယပ်မရှိပါ။ တို့ကြောင့် ဝင်ငွေ ထွက်ငွေ မမျှပါ။  
ယက်တလော အားဝတ်ရေရေး အတွက် ယပ်အား ခြေထောက်ရောင်း  
ချရပါသည်။ အမျိုးသမီးများ၏ နယ်တစ်ဖွဲ့ဝမ်းကြောင်း ဖြစ်  
သောအခါ ယက်မူ ပညာ မတက်ခြင်း ဖြစ်သည်။ မိုးရာထီ  
တွင် ရေကြီးခြင်း များ ဖြစ်ပါသည်။ မိုးကြောင်းကာလတွင် ရေ  
ကြီးခြင်း အပြစ်များပါသည်။

အသားစား အဖွဲ့စည်းများ

သက်တော + မင်းကျိုးမင်းတွင်း ရွာသည် ယပ်ယက်စွဲတို့နှင့်  
ရုန်းပွဲများ ဖြစ်ခဲ့သည်။ အရင်းအမြစ် မရှိခြင်း၊ ယပ်အား ခြေထောက် ရောင်းချ  
ရခြင်း တို့ကြောင့် ဖြစ်ပါသည်။

ဦးဆောင်ရေး ဆွဲသူ - မအုစွန်နိုင်  
ပါဝင်ဆောင်ရွက်သူ - ကျား (၈) ဦး၊ မ (၃၄) ဦး



ရမ်းသာကြွယ်ဝမှုအဆင့်ရှိ မြင်းဥပမာပြစယား

အမျိုးအစား	အထိမှတ်ချက်/ညွှန်းတိန်းများ	အိမ်ထောင်စု အရေအတွက်	%
ရမ်းသာ	လယ်၊ လှိုင်၊ စက်၊ ဆွဲကယ် ၂၂. ကျောင်းစက်၊ ဆွဲကယ်၊ အွတ်ဖိုး၊ ဖျတ်စောင်၊ မိမိတ်	၅	၅၁%
အလယ်အလတ်	လယ်၊ လှိုင်၊ ဆွဲကယ်၊ ၂၂ ကျောင်းစက်၊ ဆွဲကယ်၊ အွတ်ဖိုး၊ ဖျတ်စောင်၊ မိမိတ်	၅	၅၁%
ဆင်းရဲ	အွတ်ဖိုး၊ ထံဂံကာ ဝက်၊ ကြက် ဘဲ၊ စက်၊ မိမိတ်	၁၅	၅၉%
အလွန်ဆင်းရဲ	ခွေ့ဖိုး၊ ဆင်္ဂလာ၊ ဝါ၊ မိမိတ် ဝက်၊ ကြက်၊ ဘဲ	၁၇	၅၉%
စုစုပေါင်း		၄၄	၁၀၀%

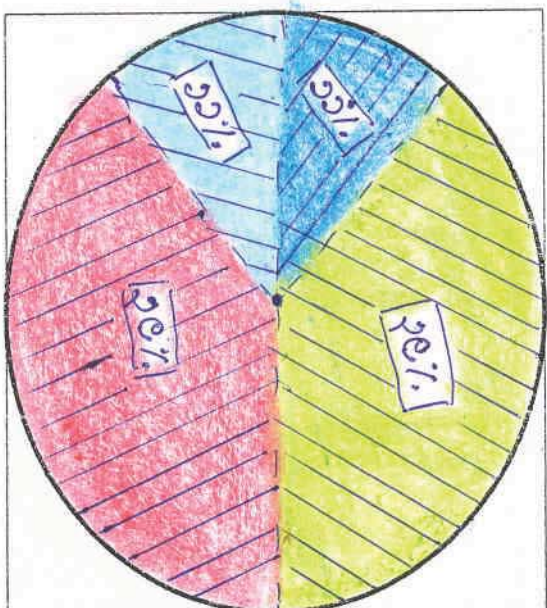

ရောဝဝ်တိုင်းဒေသကြီး၊ လေးမျက်နှာဖြူနယ် ကနောင်သောင်အုပ်စု

သရက်စကား - မန်ကျီပင်တွင်း ထိခိုက်လွယ်မှုဖြင့် ဝေပေး

သုံးသပ်ချက်

ရေ.စွဲ - ၂၂ - ၁၂ - ၂၀၁၅

ထိခိုက်လွယ်အုပ်စု (၄) စု ဖြစ်ပါသည်။ ဗျင်းသာသောအုပ်စု

တွင် အိမ်စတင်စု (၅) စု ဖြစ်ပါသည်။ ၎င်းတို့တွင် လယ်၊ ကိုင်း၊ စက်၊ ဆိုင်ကယ်၊ IV၊ ရေတင်စက်၊ ဆိုလာ၊ အွတ်ဇိုး၊ ပျဉ်စတင်စက် နှင့် နေထိုင်ကျွေးမွေးရေး နှစ်ဆန်းအားဖြင့် (၅၀% ) ဖြစ်ပါသည်။

အလယ် အလတ် မိသားစုတွင် (၅) စု ဖြစ်ပါသည်။ လယ်၊ ကိုင်း၊ ဆိုင်ကယ်၊ IV၊ ရေတင်စက်၊ ဆိုလာ၊ အွတ်ဇိုး၊ ပျဉ်စတင်စက် နှင့် နေထိုင်ကျွေးမွေးရေး နှစ်ဆန်းအားဖြင့် (၅၀% ) ဖြစ်ပါသည်။

ဆင်းရဲသော မိသားစုတွင် (၅) စု ဖြစ်ပါသည်။ အွတ်ဇိုး၊ ထရိုက်၊ ဓာတ်၊ ဆွဲ၊ စက်အိုးများ၊ ဗိုင်းဆိုင်ကယ်များ၊ ရေခဲအိုးအားဖြင့် (၄၀% ) ဖြစ်ပါသည်။

အလွန်ဆင်းရဲသော မိသားစုတွင် (၅) စု ဖြစ်ပါသည်။ နေထိုင်ကျွေးမွေးရေး၊ ဝါး၊ နှစ်စက်၊ ဓာတ်၊ ဆွဲ များ၊ ဗိုင်းဆိုင်ကယ်များ၊ ရေခဲအိုးအားဖြင့် (၄၀% ) ဖြစ်ပါသည်။

ဥပမာအားဖြင့်

ဗျင်းသာသောအုပ်စုနယ် ဖြစ်ပါသည်။ အလွန်ဆင်းရဲသော မိသားစုများမှာ အမျိုးသမီး၊ ဦးဆောင်နေကြပြီး သက်ကြီးရွယ်အို မိသားစုများ ဖြစ်ကြပါသည်။

ပါဝင်ဆွေးနွေးသူ - ကျား (၈) ဦး မ (၁၅) ဦး

സം: = 1 9 9 9  
0 1 9 9 9

നാലാമത്തെ മുറിയെ പരിശോധിക്കുക: 4 മാതൃകയായി

കൃത്യം വരണം: കൃത്യമായി

9. 9. 9. 9. 9. 9





ရောဝတီတိုင်းဒေသကြီး၊ လေးမျက်နှာမြို့နယ်၊ ကညောင်ဆောင် အုပ်စု  
အောက်ကော့၊ မန်ကျီးပင်ကွင်း၊ ကပ္ပဲနာမည်၊ ခြံတံဆက်ပြဇယား

ဆုံးသတ်ချက်..... ရက်စွဲ : ၂၀၂၀.၀၂.၁၅

အောက်ကော့၊ မန်ကျီးပင်ကွင်းကျေးရွာကို ကပ်ကား  
ပံ့ပိုးကူညီသော ကပ္ပဲနာ အုပ်စု၏ ယုတ္တမဟိတ ဦးစီးဌာန၊ ဆိုက်ဘာက  
သမံနှင့် ပာဇာ ကပ္ပဲနာ ကို ဖြစ်ပါသည်။ ယုတ္တမဟိတ ဦးစီးဌာန  
မှ ကျေးရွာစွဲဖြိုတိုက်ရေး တပ်ဖွဲ့အဖွဲ့အစည်း၊ ယုတ်ဒေါင်း  
များ ယုတ်ဆောင်လေးသည်။ အား ၁၅ ခုနှင့် တွင် တွင် တွင် တွင်  
ထမ်း ရှိပါသည်။

ရပ်မီ ရပ်မီ များမှာ ဗြိတိသိက္ခာ ဆုံးဖြတ်ချက်ချနိုင်  
မရှိသည့် များကို ကွေးချယ်ထားသည်။ ကိုကပ္ပဲနာတွင် ကျေးသမီး  
များ မပါဝင်ပါ။ စာအုပ်ကြောင် အသော် စိတ်မူ ကိစ္စများ နှင့်  
စီးပွားရေး ဌာနမှ ရေအဖျက် မပါဝင်နိုင်ပါ။ ရပ်မီ ရပ်မီ များ  
ကိုပင် ဆုံးဖြတ်ချက်ချပါသည်။

ဤအဖွဲ့အစည်းများ မရှိပါ။ စားယပ်ခံ ကပ္ပဲနာ  
ကွင်း မရှိပါ။ အုပ်ချုပ်ရေး ကပ္ပဲနာ နှင့် ရပ်ကွက် အင်အား  
ကရိယာ ကောင် မှုပါသည်။ ကခြား ကပ္ပဲနာ၏ အဖွဲ့အစည်း  
ခြင်းများ မရှိပါ။

ဤအရာ အဖွဲ့အစည်း  
ပူးပေါင်းပါဝင်မှု အား ကောင်းပါသည်။ အုပ်ချုပ်  
ရေး ဖြင့် ဖွဲ့စည်းပုံ ပံ့ပိုး ကူညီပါသည်။

ပါဝင်ဆွေးနွေးသူ..... ကျား ( ၈ ) ဦး၊ မ ( ၅ ) ဦး

ပံ့ပိုးကူညီသူ..... ရန်ကင်းမင်း ဦး၊ ရန်ကင်းမင်း

အမျိုးသမီး ဝါဒနာ

အချိန်	လုပ်ဆောင်ချက်
၅:၀၀	နိတ်ယာထ၊ ဗျက်ဒသစ်၊ ဘုရားဂွဏ်ဒီး
၆:၀၀	ခဲနက်စာစားဖူးတည်း။ မနက်စာစားရန် ဖြစ်အောင်။
၇:၀၀	ချေးယွား၊ ချေးဝယ်၊
၈:၀၀	ဖာင်းချက်၊ နာဝတ်ကျော်၊ နိဗ္ဗာန်ဂွဏ်ရေး
၉:၃၀	ခဲနက်စာစား
၁၀:၀၀	ခဏနားသည်။ အားလပ်ချိန်တွင် လက်ချုပ်လုပ်ငန်း လုပ်သည်။
၁၂:၀၀	ကျွမ်းကျင် ပညာစာချက် ရန် ဖြစ်အောင်သည်။
၁:၀၀	ကျွမ်းကျင်၊ နာဝတ်ကျော်
၂:၀၀	ပညာစာစားသည်။ ၇၀ ကြည့်သည်။
၃:၀၀	ဘုရားဂွဏ်ဒီး၊ နိတ်ယာထသည်။

အမျိုးသား ဝါဒနာ

အချိန်	လုပ်ဆောင်ချက်
၅:၀၀	နိတ်ယာထ၊ ဗျက်ဒသစ်၊ ဘုရားဂွဏ်ဒီး
၆:၀၀	ခဲနက်စာစားဖူး၊ နလုပ်ဆောင်ရသည်။
၇:၃၀	တမင်းစားရန် ဖြစ်အောင်သည်။ ကျွမ်းကျင်သည်။
၈:၀၀	ခဲနက်စာစားသည်။ နာနားလျှာသည်။
၉:၀၀	လုပ်ငန်းခွင် ဖြစ်အောင်ရသည်။
၁၀:၀၀	နလုပ်ဆောင်သည်။ ခဏနားသည်။ နိတ်ယာထကျော်သည်။
၁၂:၀၀	ကျွမ်းကျင်သည်။
၁:၀၀	နားသည်။ ၇၀ ကြည့်သည်။
၂:၀၀	ဘုရားဂွဏ်ဒီး၊ နိတ်ယာထသည်။

ဧရာဝတီတိုင်းဒေသကြီး လေ့ကျင့်ခွဲအဖွဲ့မှ ငွေပေးအပ်ရေးအဖွဲ့

သရက်စကာ + မန်ကျီပင်ထွင်းကျော့ရွာ အမျိုးသမီး အမျိုးသားတရားတာ

သုံးသပ်ချက်

ရက်စွဲ - ၂၂.၁၂.၁၅

အမျိုးသမီးများသည် နံနက် (၅:၀၀) တွင် အိပ်ပျော်ပြီး  
မျက်နှာသစ် ဘုရားဂွမ်းခြင်း အလုပ်ကို လုပ်ကျွေးသည်။ ဇီးဖြူ  
နံနက်စာစားရန် စာမင်းအိုး တည်ကျသည်။ (၆:၀၀) တွင် နံနက်စာ  
စားရန် ဖြစ်သည်။ (၇:၀၀) တွင် ချော့သွား၊ ချော့ဝယ်ရသည်။  
(၈:၀၀) တွင် ဟင်းချက်၊ အိမ်မူကိစ္စများနှင့် အဝတ်ဆွတ်ခြင်း  
လုပ်ငန်းကို လုပ်ဆောင်ရသည်။ (၁၁:၃၀) တွင် ရေလည်စာစား  
သည်။ (၁၂:၀၀) ဗွ (၃:၀၀) အတွင်း ခဏနားသည်။ အိမ်တွင်း  
လုပ်ငန်းများလုပ်သည်။ (၃:၀၀) တွင် ညနေစာချက်ရန် ဖြစ်သည်။  
သည်။ (၅:၀၀) တွင် ကျမ်း၊ အဝတ်ဆွတ် လုပ်သည်။ (၆:၀၀)  
တွင် ညစာစားသည်။ ၇ ဖြစ်သည်။ (၉:၀၀) နဂါးတွင် ဘုရား  
ဂွမ်းခြင်း အိပ်ပျော်ပါသည်။



အမျိုးသားများ တရားတော်

အံ့မျိုးသားများသည် နံနက် (၅:၀၀) နာရီတွင် အိပ်ယာထ  
ပြီး မျက်နှာသစ် ဆေးကြောပြီး ကျွေးသန့် (၆:၀၀) နာရီတွင်  
နံနက်စာစားပြီး အလုပ်ခွင် ဆင်းကျပါသည်။ (၁၁:၃၀) နာရီ  
တွင် စာမေးပေးရန် ဖြန့်တက်လာသည်။ ရေချိုးသည်။ (၁၂:၀၀)  
နာရီတွင် စာမေးပေးပြီး အနားယူသည်။ (၂:၀၀) နာရီတွင် လုပ်  
ငန်းခွင် ဖြန့်ဆင်းရသည်။ (၅:၀၀) တွင် အလုပ်သိမ်းပြီး အနား  
သည်။ အိမ်အလုပ်လုပ်သည်။ (၆:၀၀) နာရီတွင် ရေချိုးသည်။  
(၇:၀၀) နာရီတွင် ၇၀ ဖြန့်သည်။ အိမ်အလုပ် များ လုပ်သည်။ (၉  
(၉:၀၀) နာရီတွင် ဆုရာဂါစီ အိပ်ယာဝင်ပါသည်။

ဗုဒ္ဓဘာသာ နာမည်များ

အမျိုးသမီး အမျိုးသားများသည် တရားတော် အလုပ် အလုပ်  
လုပ်နေကြသည်။ နားချိန်များတွင် အိမ်တွင် မူလလုပ်ငန်းများ လုပ်ကိုင်  
ကျပါသည်။

ပါဝင်ဆွေးနွေးသူ

ပံ့ပိုးသူ - ဒေါ်မင်းမင်းဒိုင် - ဒေါ်သန္တာအောင်

ကညင်သောင်ကုတ်စု မန်ကျယ်:ပင်ကျင်း + သဂုဏ်တော

ကျား = ၈ ဦး    ကျား = ၈ ပင်ကျင်း  
 မ = ၁၅ ဦး

ရက်စွဲ - ၂၂.၁၂.၁၅

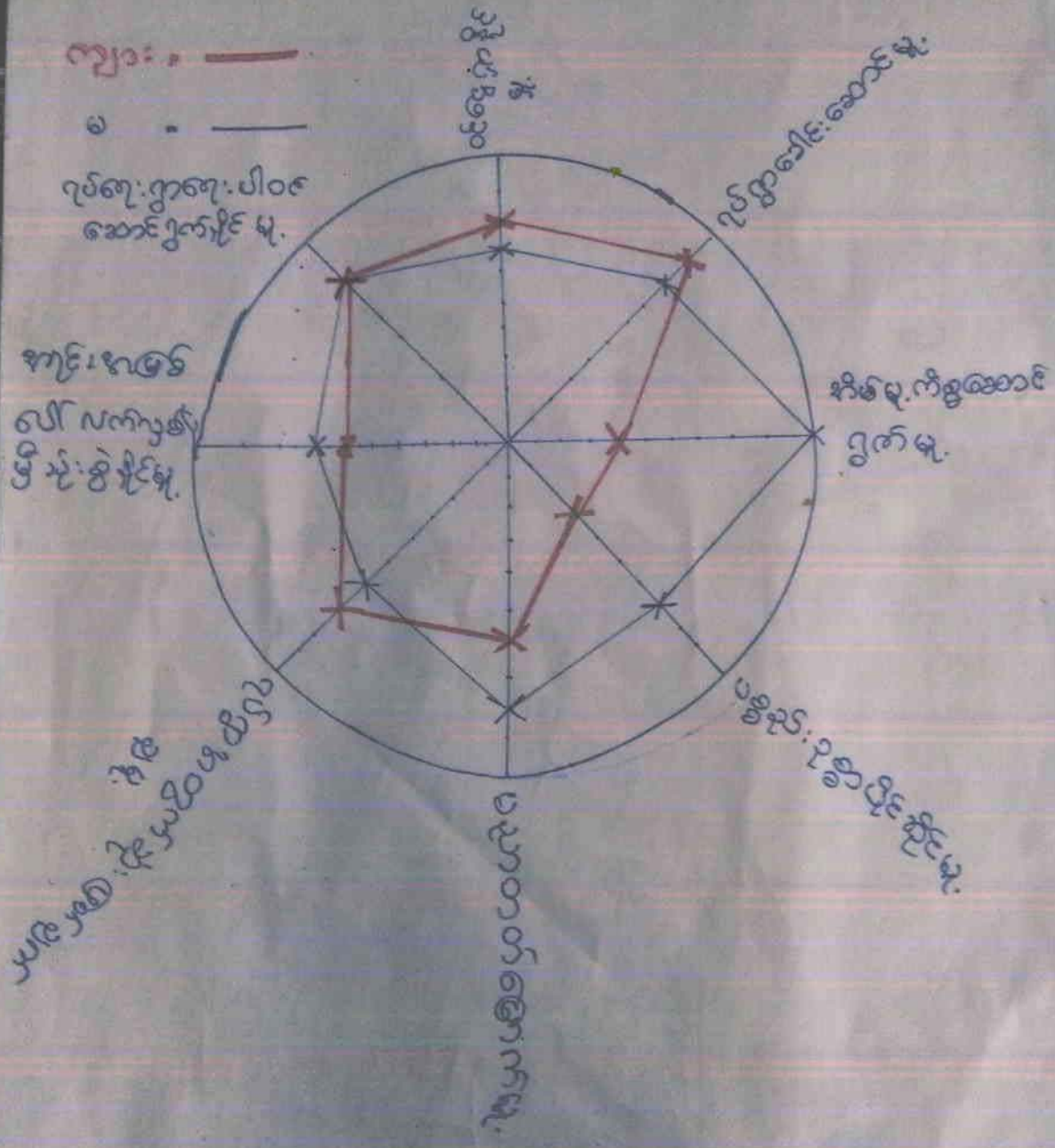



ဧရာဝတီတိုင်းဒေသကြီး လေး မျက်နှာဖြူနယ် ကညောင်သောဒီအုပ်စု  
သရက်စော - မနုဗျားပင်လွင် ကမ္ဘာ့အား/အစိုး ပင်လွင်အိမ်

ဆုံးသတ်ချက်..... ရက်စွဲ ..... ၂၂. ၁၂. ၂၀၁၅

ဝင်ငွေရရှိမှု  
ကမ္ဘာ့အားများက ကမ္ဘာ့အစိုးများက ဝင်ငွေ  
ပို့ငှာနိုင်ပါသည်။ ကမ္ဘာ့အစိုးများမှာ အိမ်မဲ့ကိစ္စများ ဆောင်  
ရွက်ရာ၌ ခြင်းကြောင့် ကမ္ဘာ့အားများလောက် မပေးနိုင်ပါ။

ရုပ်ရွာခေါင်းဆောင်နိုင်မှု  
ရုပ်ရွာခေါင်းဆောင်နိုင်မှုတွင် ကမ္ဘာ့အားများမှ  
အားကောင်းပါသည်။ ကမ္ဘာ့အစိုးများလည်း ဖူးပေါင်းပါဝင်ပါ  
သည်။

အိမ်မဲ့ကိစ္စဆောင်ရွက်နိုင်မှု  
အိမ်မဲ့ကိစ္စတွင် ကမ္ဘာ့အစိုးများက အပူပေးကာ  
လုပ်ဆောင်နိုင်သည်ကို ကျွန်ုပ်တို့သည် ကမ္ဘာ့အားများမှ ဝင်ငွေ  
ရှာရုံသာမက ကုသပေး ကူညီနိုင်သည်ကို ကျွန်ုပ်တို့သည်

ပစ္စည်းဥစ္စာပိုင်ဆိုင်မှု  
ကမ္ဘာ့အစိုးများက အာထွန်ရာသည်ကို ကျွန်ုပ်တို့သည်  
ကမ္ဘာ့အားများက ပိုင်ဆိုင်မှု ကျွန်ုပ်တို့သည် ကျွန်ုပ်တို့ကို ကျွန်ုပ်တို့  
သည်။

ပညာကတ်ကြော်မှု  
ကမ္ဘာ့အစိုးများက ကမ္ဘာ့အားများက ကုသပေး  
ပေး များရာသည်ကို ကျွန်ုပ်တို့သည် ကမ္ဘာ့အားများမှ ကွယ်  
ရှောင်သည်နှင့် ပျက်စီးစွာ ဝင်ငွေသာမက အားပေးခြင်းဖြစ်သည်။

ရပ်ရွာအတွက် ဆုံးဖြတ်နိုင်ရန်

အမျိုးသားများက အနည်းငယ် ပိုနေပါသည်။  
အမျိုးသမီးများမှာ ဆုံးဖြတ်ချက်ချရာတွင် တစ်တူမပါဝင်  
နိုင်သော်လည်း ပူးပေါင်းပါဝင် ဆောင်ရွက်ကြပါသည်။

အရင်းအမြစ်-ယက်ယက်ခြင်းနှင့် ဆုံးဖြတ်ခြင်း

အမျိုးသမီးများက ယက်ယက်ခြင်းဖြင့် ဆုံးဖြတ်  
ပါသည်။ ယက်ယက်ယက်စားများမှာ အမျိုးသမီး ဦးဆောင်  
သော မိသားစု များသာကြောင့် ဖြစ်သည်။

ရပ်ရွာရွာစား ပူးပေါင်းပါဝင်မှု

အမျိုးသားနှင့် အမျိုးသမီး တစ်တူ ပူးပေါင်းပါ  
ဝင်နိုင်ကြပါသည်။

ဆုံးဖြတ်ချက် အနှစ်ချုပ်

အမျိုးသမီးများ အနည်းငယ်သာ ပါဝင်သည်  
ကို တွေ့ရပါသည်။ အမျိုးသမီး ဦးဆောင်သော မိသားစု  
များမှာ ယက်ယက်ယက်စားများဖြစ်ကြပါသည်။

ပါဝင်ဆွေးနွေးသူ - ကျား (၁)ဦး မ (၁)ဦး

စုံစမ်းသူ - ဒေါ်မင်းမင်းနှင့် ဒေါ်အောင်အောင်



ကုသလကောသလကုသလ မှတ်တမ်း : ပဋိပက္ခ : သဘာဝကောသလ  
 ကုသလကောသလ ပဋိပက္ခ

အရက် = ၁၀  
 ဝါ = ၅



ကောဝတီတိုင်းဒေသကြီး လေးမျက်နှာဒီ. ၃၀၀၀. ကချင်လောင်းကုပ်စု  
သက်တာ - မိုးတိုင်းမင်းကင်း - ဝိသေသမင်း

သုံးသပ်ချက်..... ရက်စွဲ ၂၀၂၂.၁၂.၂၅

သက်တာနှင့် မိုးတိုင်းမင်းကင်းကွဲပြားစွာတွင် ရေသန့်မှု  
ရှိခြင်း ဝိသေသမင်း ဖြစ်ပေါ်လာသည်။ ကချင်လောင်းကုပ်စုတွင်  
သက်တာများ ပြုစုရေးရာများ၊ ကျောက်စိမ်း၊ ရေသန့်ခြင်း၊ ရေ  
ကြောင့်မတော် ခိုင်ခြင်း၊ နှင်းပလာနည်းပါးခြင်း တို့ကြောင့်  
ဖြူစင်သည်။ ရေသန့် မရှိခြင်းကြောင့် ကျန်းမာရေးထိခိုက်ခြင်း  
ကလေးကောင်းမွန်စွာ မကွယ်နိုင်ခြင်း၊ ဝမ်းဗူးနည်းပါးခြင်း၊ ပ  
ညာရေး ဖြစ်ပေါ်ခြင်း များ ဖြစ်ပေါ်လာသည်။

ဝိသေသမင်းကွဲချုပ်

ရေသန့် မရှိခြင်းကြောင့် စီးပွားရေး၊ ကျန်းမာရေး၊  
ပညာရေး ထိခိုက်လာသည်။

ပါဝင်ဆွေးနွေးသူ : ကျား (၈) ဦး၊ မ(၅) ဦး

ပံ့ပိုးသူ : ခေါင်းမင်းမင်းခိုင်၊ ခေါင်းမင်းမင်းခိုင်









ကျေးရွာအုပ်စု - လှည့်ပတ်စာမေးပွဲ

ကျေးရွာစီမံကိန်းအထောက်အကူပြုကော်မတီဝင်များ ရင်း

ရက်စွဲ :

ကျေးရွာ - မင်္ဂလာဒုံမြို့နယ်၊ ဘုရားတော်ကျေးရွာ

စဉ်	အမည်	ဘာသာ	ကျား/မ	ကော်မတီဝင်အမည်	ရာထူး	လက်မှတ်
၀၁။	ဦးမောင်မောင်	ဗဟို	ကျား	ကျေးရွာကော်မတီ ဥက္ကဋ္ဌ	ဥက္ကဋ္ဌ	
၀၂။	ဦးစိန်စော	ဗဟို	ကျား	ဝယ်ယူရေးဆပ်ကော်မတီ	အဖွဲ့ခေါင်းဆောင်	
၀၃။	ဒေါ်ဌေး	ဗဟို	မ	ဝယ်ယူရေးဆပ်ကော်မတီ	အဖွဲ့ဝင်	
၀၄။				ဝယ်ယူရေးဆပ်ကော်မတီ	အဖွဲ့ဝင်	
၀၅။	ဒေါ်အေး	ဗဟို	မ	စောင့်ကြည့်ကြီးကြပ်ရေးဆပ်ကော်မတီ	အဖွဲ့ခေါင်းဆောင်	
၀၆။	စောအောင်	ဗဟို	ကျား	စောင့်ကြည့်ကြီးကြပ်ရေးဆပ်ကော်မတီ	အဖွဲ့ဝင်	
၀၇။				စောင့်ကြည့်ကြီးကြပ်ရေးဆပ်ကော်မတီ	အဖွဲ့ဝင်	
၀၈။	ဦးစောအောင်	ဗဟို	ကျား	ပြုပြင်ထိန်းသိမ်းရေးဆပ်ကော်မတီ	အဖွဲ့ခေါင်းဆောင်	
၀၉။	ဒေါ်အေး	ဗဟို	မ	ပြုပြင်ထိန်းသိမ်းရေးဆပ်ကော်မတီ	အဖွဲ့ဝင်	
၁၀။				ပြုပြင်ထိန်းသိမ်းရေးဆပ်ကော်မတီ	အဖွဲ့ဝင်	
၁၁။	ဦးစောအောင်	ဗဟို	ကျား	အကြံပြုပိုင်းကြားရေးတာဝန်ခံ	တာဝန်ခံ	
၁၂။	ဒေါ်ဌေး	ဗဟို	မ	အကြံပြုပိုင်းကြားရေးတာဝန်ခံ	တာဝန်ခံ	
၁၃။	ဦးစောအောင်	ဗဟို	ကျား	ကျေးရွာစေတနာ့ဝန်ထမ်း	အကူ	
၁၄။	ဒေါ်အေး	ဗဟို	မ	ကျေးရွာစေတနာ့ဝန်ထမ်း	အကူ	
၁၅။	ဦးစောအောင်	ဗဟို	ကျား	ကျေးရွာစာရင်းကိုင်	တာဝန်ခံ (ကျား/မ)	

ကျေးရွာအုပ်စုအကြံပြုတိုင်ကြားခြင်းရေးကော်မတီဝင်များစာရင်း

ကျေးရွာအုပ်စု - ကပ္ပဝင်စေ့ဘဝင်

ရက်စွဲ : ၂၈ . ၀၂ - ၂၀၁၅

စဉ်	အမည်	ဘာသာ	ကျား/မ	ကော်မတီဝင်အမည်	ရာထူး	လက်မှတ်
၀၁။	ဦးသာဇွဲ၊ ဇော်ဇွဲ	ပုန္ဒိ	ကျား	အကြံပြုတိုင်ကြားရေးကော်မတီ	ဥက္ကဋ္ဌ	
၂။	ဇော်အောင်၊ ဇော်ဇော်၊ ဇော်မတ်	ပ	မ	အကြံပြုတိုင်ကြားရေးကော်မတီ	အတွင်းရေးမှူး	
၃။	ဇော်ဇွဲ၊ ဇော်မောင်	ပ	မ	အကြံပြုတိုင်ကြားရေးကော်မတီ	အဖွဲ့ဝင်	
၄။	ဦးသာဇွဲ၊ ဦးကျော်	ပ	ကျား	ပ	ပ	
၅။	ဦးသာဇွဲ၊ ဦးကျော်	ပ	ကျား	ပ	ပ	
၆။	ဦးသာဇွဲ၊ ဦးကျော်	ပ	မ	ပ	ပ	
၇။	ဦးသာဇွဲ၊ ဦးကျော်	ပ	ကျား	ပ	ပ	
၈။	ဦးသာဇွဲ၊ ဦးကျော်	ပ	မ	ပ	ပ	
၉။	ဦးသာဇွဲ၊ ဦးကျော်	ပ	ကျား	ပ	ပ	
၁၀။	ဦးသာဇွဲ၊ ဦးကျော်	ပ	မ	ပ	ပ	
၁၂။	ဦးသာဇွဲ၊ ဦးကျော်	ပ	ကျား	ပ	ပ	
၁၃။	ဦးသာဇွဲ၊ ဦးကျော်	ပ	မ	ပ	ပ	
၁၄။	ဦးသာဇွဲ၊ ဦးကျော်	ပ	ကျား	ပ	ပ	
၁၅။	ဦးသာဇွဲ၊ ဦးကျော်	ပ	မ	ပ	ပ	
၁၆။	ဦးသာဇွဲ၊ ဦးကျော်	ပ	ကျား	ပ	ပ	

တာဝန်	ကော်မတီဝင်အမည်	ကျား/မ	မှတ်ပုံတင်အမှတ်	ကျေးရွာအမည်	လက်မှတ်	
VTPSC ဥက္ကဋ္ဌ	ဦးစတုင်း	ကျား	၁၄/လမန (နိုင်) ၀၁၂၇၈၁	သရက်စတာ		
	ဒေါ်လှဝင်း	မ	၁၄/လမန (နိုင်) ၀၉၁၉၃၁	ကျန်းကြီး		
ဘဏ္ဍာရေးဆပ်ကော်မတီ ဥက္ကဋ္ဌ	ဦးစောဦး	ကျား	၁၄/လမန (နိုင်) ၀၀၃၃၅၅	နဂါးကျွန်း		
ဘဏ္ဍာရေးဆပ်ကော်မတီ စာရင်းကိုင်	ဒေါ်အေးအေးအိမ်	မ	၁၄/လမန (နိုင်) ၀၇၆၇၀၃	ရွာသစ်ပင်ကျွန်း		
ဘဏ္ဍာရေးဆပ်ကော်မတီ ငွေထိန်း	ဦးပွန်းဦး	ကျား	၁၄/လမန (နိုင်) ၀၆၈၂၂၇	မြစ်ကျွန်း		
VTPSC အဖွဲ့ဝင်ဘဏ်ကိုယ်စားလှယ်	ဒေါ်ခင်မိုးမိုး	မ	၁၄/လမန (နိုင်) ၀၀၈၃၇၃	မြစ်ကျွန်း		
VTPSC အဖွဲ့ဝင်	ဦးမြတ်စိန်	ကျား	၁၄/လမန (နိုင်) ၀၀၃၃၃၁	ကျန်းကြီး		
	ဦးကျော်စွာ	ကျား	၁၄/လမန (နိုင်) ၀၈၄၁၇၂	ရွာသစ်ပင်ကျွန်း		
	ဦးပန်းစိန်	ကျား	၁၄/လမန (နိုင်) ၀၇၈၈၀၅	ရွာသစ်ကျွန်း		
၁	ဒေါ်ဖြူဖြူ	မ	၁၄/လမန (နိုင်) ၀၇၈၁၁၈	မင်းကျွန်းပင်ကျွန်း		
၁	ဒေါ်အေးအေး	မ	၁၄/လမန (နိုင်) ၀၁၁၁၈၇	ရွာသစ်ကျွန်း		
၂	ဒေါ်အေးအေး	မ	၁၄/လမန (နိုင်) ၀၇၆၇၀၃	နဂါးကျွန်း		
၃						
၄						
၅						
၆	ကျေးရွာစာရင်းကိုင်	ဦးမြတ်စိန်	ကျား	၁၄/လမန (နိုင်) ၀၁၁၀၂၀	ရွာသစ်ပင်ကျွန်း	
၇		ဦးအေးအေး	ကျား	၁၄/လမန (နိုင်) ၀၀၂၀၄၆	သရက်စတာ	
၈		ဦးမြတ်စိန်	ကျား	၁၄/လမန (နိုင်) ၀၈၄၁၇၄	မြစ်ကျွန်း	
၉		ဦးအေးအေး	ကျား	၁၄/လမန (နိုင်) ၀၅၁၇၄၆	ရွာသစ်ကျွန်း	
၁၀		ဦးအေးအေး	ကျား	၁၄/လမန (နိုင်) ၀၀၃၁၇၄	ကျန်းကြီး	
၁၁		ဦးအေးအေး	ကျား	၁၄/လမန (နိုင်) ၀၆၈၂၂၅	နဂါးကျွန်း	
၁၂						
၁၃						
၁၄						
၁၅						
၁၆						





နောက်ဆက်တွဲ ၂။ သင်တန်းတက်ရောက်သူစာရင်း  
ရက်စွဲ ၂၀၂၁-၂၀၂၅  
(သင်တန်းတက်ရက်လျှင် ထပ်ကြည့် ကောက်ယူပါ။)  
သင်တန်းအမည် ----- အရာရွာရွေးချယ်ရေးသင်တန်း -----

စဉ်	အမည်	ကျား	မ	အဖွဲ့အစည်း (သို့) ကျေးဇူး	ရာထူးတာဝန်	မှတ်တမ်း အမှတ် (ဌာနဆိုင်ရာကိန်းစီမံ သာ)	ဖွဲ့စည်းနေ့	ထပ်မံ	ခြံစိုက်	စုန်းပတ် (သို့) အိမ်မေး	လက်မှတ်
၀၆	ဒေါ်မောင်မောင်သန်း	✓			အရေးကြီး						စာ
၂၀	မ. မြတ်မင်းစိုး	✓		မြေကြေး	"						စာ
၃၀	မ. စေတီမင်းစိုး	✓			"						စာ
၄၀	မ. ကောသလမင်းစိုး	✓			"						စာ
၅၀	မ. အင်မာလိမောင်	✓			"						စာ
၆၀	မ. သန်းစိန်	✓			မောင်စိန်/စိန်စိန်						စာ
၇၀	မ. စန်စိန်	✓			"						စာ
၈၀	မ. စေတီမင်းစိုး	✓			"						စာ
၉၀	မ. မြတ်မင်းစိုး	✓			"						စာ
၁၀၀	မ. ကျော်စိန်စိန်	✓			"						စာ
၁၂၀	မ. စိန်စိန်	✓			"						စာ
၁၃၀	မ. မြတ်မင်းစိုး	✓			"						စာ

၁၄၀. မ. စိန်စိန်  
၁၅၀. မ. ကျော်စိန်စိန်  
၁၆၀. မ. မြတ်မင်းစိုး  
၁၇၀. မ. ကျော်စိန်စိန်

စာ  
စာ  
စာ  
စာ

(စာ)



လူထုဗဟိုပြုစီမံကိန်းစီမံကိန်းလက်စွဲ

အပိုင်း-၃ ၂၉.၉.၂၀၁၅

ပုံစံ-၁ ကျေးရွာအခြေခံအချက်အလက်များ (Form PC 1)

လမ်းညွှန်ချက်/ ကျေးရွာတစ်ရွာသို့ ပထမဆုံး မိတ်ဆက်ခရီးသွားရောက်သောအခါ လူထုစည်းရုံးရေးမှူးသည် ကျေးရွာခေါင်းဆောင်များအားကျေးရွာအချက်အလက်များကိုမေတ္တာရပ်ခံ၍တောင်းခံရသည်။ ဤအချက်အလက်များကိုစီမံကိန်းမိတ်ဆက်အစည်းပေးမတိုင်မီတောင်းခံရမည်။ စီမံကိန်းမိတ်ဆက်အစည်းပေးတွင် လူထုစည်းရုံးရေးမှူးသည် ဤအချက်အလက်များအားစစ်ဆေးပြီးမှန်ကန်အောင်ပြုလုပ်ရမည်။ ပြီးနောက်တွင် လူထုစည်းရုံးရေးမှူးမှ သတင်းအချက်အလက်ထဲသို့ Tablets မှတစ်ဆင့်ဖြည့်သွင်းရမည်။

ကျေးရွာအုပ်ချုပ်ရေးမှူးအမည် <b>ဦးလွင်မြင့်</b>	ကျေးရွာအုပ်ချုပ်ရေးမှူး၏ဖုန်းနံပါတ် <b>၀၅-၄၉၂၅၄၈၀၄၄</b>	လူထုစည်းရုံးရေးမှူး၏အမည် <b>ဒေါ်မင်းမင်းခိုင်</b>
ပြည်နယ်/တိုင်းဒေသကြီး <b>ဧရာဝတီ</b>	မြို့နယ်/ဇုန်/ပျက်/ရွာ <b>ကျေးရွာအုပ်စု</b>	ကျေးရွာ <b>မင်္ဂလာဒုံ-ပင်လယ်</b>

က. လူဦးရေ ကမ္ဘာ့ဇီဝဘေဠ စာရင်းစာအုပ်

လူမျိုးစု	အိမ်ထောင်စုအရေအတွက်	ကိုးကွယ်သည့်ဘာသာ	အိမ်ထောင်စုအရေအတွက်
လူမျိုးစု (၁) <b>ဗမာ</b>	<b>၃၀</b>	ဘာသာ(၁) <b>ဗုဒ္ဓ</b>	<b>၄၄</b>
လူမျိုးစု (၂) <b>ကရင်</b>	<b>၁၄</b>	ဘာသာ(၂) -----	
လူမျိုးစုရော-----		ဘာသာရော-----	

လူဦးရေ	အမျိုးသား(အရေအတွက်)	အမျိုးသမီး(အရေအတွက်)
လူဦးရေ	<b>၈၄</b>	<b>၉၅</b>
အိမ်ထောင်ဦးစီး	<b>၃၅</b>	<b>၇</b>

(ခ) လက်လှမ်းမီအသုံးပြုနိုင်သည့်အဆောက်အအုံများ

စာသင်ကျောင်း	အမှတ်ခြံပိ	ကျန်းမာရေး	အမှတ်ခြံပိ	ဘာသာရေးအဆောက်အအုံ	အမှတ်ခြံပိ
အထက်တန်းကျောင်း	<input type="checkbox"/>	ဆေးရုံ	<input type="checkbox"/>	စေတီ	<input type="checkbox"/>
အလယ်တန်းကျောင်း	<input type="checkbox"/>	ကျန်းမာရေးဌာန	<input type="checkbox"/>	ဘုန်းကြီးကျောင်း	<input checked="" type="checkbox"/>
မူလတန်းကျောင်း	<input type="checkbox"/>	ကျန်းမာရေးဌာနခွဲ	<input type="checkbox"/>	ဟိန္ဒူဘုရားကျောင်း	<input type="checkbox"/>
မူကြိုကျောင်း	<input type="checkbox"/>	ဆေးပေးခန်း	<input type="checkbox"/>	ခရစ်ယာန်ကျောင်း	<input type="checkbox"/>
အခြား	<input type="checkbox"/>	အခြား	<input type="checkbox"/>	ဗလီ	<input type="checkbox"/>
				အခြား	<input type="checkbox"/>
မှတ်ချက်		မှတ်ချက်		မှတ်ချက်	

(ဂ) ကျွမ်းကျင်သူများမှတ်တမ်း ၊ ကျေးရွာတွင်နေထိုင်သော သို့မဟုတ် တခြားရွာမှလာရောက်သောကျွမ်းကျင်သူများ

(၁) စာသင်ကျောင်း			(၂) ကျန်းမာရေး			(၃) လက်မှုပညာရှင်		
	ရွာတွင်နေထိုင်သူ	အခြားရွာမှလာသူ		ရွာတွင်နေထိုင်သူ	အခြားရွာမှလာသူ		ရွာတွင်နေထိုင်သူ	အခြားရွာမှလာသူ
မူလတန်းပြဆရာ၊ ဆရာမ	<input type="checkbox"/>	<input type="checkbox"/>	ဆရာဝန်	<input type="checkbox"/>	<input type="checkbox"/>	လက်သမား	<input checked="" type="checkbox"/>	<input type="checkbox"/>
အထက်တန်းပြဆရာ	<input checked="" type="checkbox"/>	<input type="checkbox"/>	လက်ထောက်	<input type="checkbox"/>	<input type="checkbox"/>	ပန်းရံ	<input checked="" type="checkbox"/>	<input type="checkbox"/>





လူထုဗဟိုပြုစီမံကိန်းစီမံကိန်းလက်စွဲ

အပိုင်း-၃ ၂၉.၉.၂၀၁၅

အလက်တန်းပြဆရာ ဆရာမ	<input checked="" type="checkbox"/>	<input type="checkbox"/>	အမျိုးသမီးကျန်း မာရေးဆရာမ	<input type="checkbox"/>	<input type="checkbox"/>	လျှပ်စစ်ဆိုင်ရာ	<input type="checkbox"/>	<input type="checkbox"/>
မူကြိုဆရာ၊ဆရာမ	<input type="checkbox"/>	<input type="checkbox"/>	အရံသားဖွား	<input checked="" type="checkbox"/>	<input type="checkbox"/>	ရေပိုက်သွယ်သူ	<input type="checkbox"/>	<input type="checkbox"/>
အခြား	<input type="checkbox"/>	<input type="checkbox"/>	ပြည်သူ့ကျန်းမာရေးလုပ်သား (၁)/(၂)	<input checked="" type="checkbox"/>	<input type="checkbox"/>	စက်ပြင်ဆရာ	<input type="checkbox"/>	<input type="checkbox"/>
မှတ်ချက်			မှတ်ချက်			မှတ်ချက်		

(ဃ) ကျေးရွာသို့ ရောက်ရှိနိုင်သည့်လမ်းအခြေအနေ /ကျေးရွာတစ်ရွာသည် ၎င်း၏ကျေးရွာအုပ်စုနှင့် ဆက်သွယ်ထားသော လမ်းအခြေအနေ(အောက်ပါတို့ကိုဝိုင်းပါ)

ကျောက်ကြမ်းလမ်း:                      ကတ္တရာလမ်း:                       ကွန်ကရစ်လမ်း:                      မော်တော်ဆိုင်ကယ်လမ်း:  
 ကျောက်ခင်းလမ်း:                      မြေသားလမ်း:                      လူသွားလမ်း:                      အခြား: \_\_\_\_\_

(င) ကျေးရွာဖွံ့ဖြိုးမှုစီမံချက်

ပိုင်းပါ

(၁) လူထုဗဟိုပြုစီမံကိန်းမစတင်မှီ ဤကျေးရွာတွင်ကျေးရွာဖွံ့ဖြိုးမှု စီမံချက်ရှိခဲ့ပါသလား?                      ရှိပါသည်/မရှိပါ/မသိပါ

(၂) ရှိခဲ့ပါလျှင် ဤစီမံချက်ကို မည်သည့် ခုနှစ်တွင်ပြင်ဆင်ခဲ့ပါသနည်း?                      နှစ်-----/မသိပါ

(၃) ဤစီမံချက်ကို မြို့နယ်မှအတည်ပြုခဲ့ပါသလား?                      ပြုခဲ့ပါသည်/မပြုခဲ့ပါ /မသိပါ

(စ) ခရီးအကွာအဝေး

(၁) ဤကျေးရွာ၏ဗဟိုမှ၎င်းကျေးရွာအုပ်စု၏ဗဟိုအထိခရီးမိုင်မည်မျှကွာဝေးသနည်း?                      မိုင်-----/မသိပါ ၅ မာယီ

(၂) ဤကျေးရွာမှ ၎င်းကျေးရွာအုပ်စုဗဟိုအထိသွားလာရာတွင်ကြာမြင့်သည့်အချိန်  
 ခြောက်သွေ့ရာသီတွင်ကြာချိန် ၁၅ မိနစ် ထော်လာဂျီ/မော်တော်ဆိုင်ကယ်/ခြေလျှင်/လား/မော်တော်ဘုတ်/  
 မိုးရာသီတွင်ကြာချိန် ၁၅ မိနစ် အခြား: ----- စသည်တို့ဖြင့်သွားလျှင်ကြာမြင့်သည့်အချိန်  
 ထော်လာဂျီ/မော်တော်ဆိုင်ကယ်/ခြေလျှင်/လား/မော်တော်ဘုတ်/  
 အခြား: ----- စသည်တို့ဖြင့်သွားလျှင်ကြာမြင့်သည့်အချိန်

(ဆ) ပတ်ဝန်းကျင်ဆိုင်ရာသဘာဝဘေးအန္တရာယ် -

ဤကျေးရွာတွင်ကြေးခြင်းကဲ့သို့ သဘာဝဘေးအန္တရာယ်ကျရောက်ဖူးခြင်းရှိပါသလား။  
 မရှိပါ                       ရှိပါသည်                      ရှိလျှင်ဖော်ပြပါ ~~၀၅.၆.၂၀၁၅~~ ~~၁၆.၆.၂၀၁၅~~

(ဇ) ကျေးရွာတွင် ဖွဲ့စည်းထားသော အဖွဲ့အစည်းများ

လူထုဗဟိုပြုစီမံကိန်းမတိုင်မီ ဤကျေးရွာတွင် ကျေးရွာဖွံ့ဖြိုးရေးအတွက် အစိုးရ(သို့)ရွာသားများကိုယ်တိုင်(သို့) စီမံကိန်းတစ်ခုခုမှ ဖွဲ့စည်းထားသည့် အဖွဲ့အစည်းများရှိပါသလား။

ဖွဲ့စည်းထားသော အဖွဲ့အစည်းများ  
ကျေးရွာအဖွဲ့အစည်း  
အခြားအဖွဲ့အစည်း

ကျေးရွာခေါင်းဆောင် ဦးစိုးဝင်း အမည်

လက်မှတ် အေး နေ့စွဲ ၁၆.၁၂.၁၅

လူထုစည်းရုံးရေးမှူး ဒေါ်မင်းမင်း အမည်



လူထုပဟိုဂြိုဟ်စံကိန်းစီမံကိန်းလက်စွဲ  
အပိုင်း-၃ ၂၉.၉.၂၀၁၅

ပုံစံ ၀-၂ - စီမံကိန်းဆက်လက်အဆိုပြုနည်းစာ (PC 2)

လမ်းညွှန်ချက်-သက်ဆိုင်ရာလူထုဝတ်စုံရေးရာ/လက်ထောက်နည်းပညာနည်းပညာများများ စီမံကိန်းဆက်လက်အဆိုပြုစာ (PC 2) ပြီးစီးပိုင်ကျေးရွာနှင့် ကျေးရွာအုပ်စု  
အတွက် ဤပုံစံကိုဖြည့်သွင်းရမည်။

စည်းရုံးရေးများ/ဝန်ထမ်း အမည် ကျော်စွာအောင် စက်ဝန်း(၁) အောင်စွာ စက်ဝန်း(၂) အောင်စွာ  
နေ့စွဲ ၁၆.၁၂.၁၅ စက်ဝန်း(၃)

ပြည်နယ်/တိုင်း ဧရာဝတီ မြို့နယ် လေးပျော် ကျေးရွာအုပ်စု ကျော်စွာအောင် ကျေးရွာ ကျော်စွာအောင် ကျေးရွာအုပ်စု

စီမံကိန်းဆောင်ရွက်မှုအဆင့်များ	နေ့စွဲ		ဆောင်ရွက်ပေးရန်လိုအပ်သည့်အချက်အလက်များ				
	စတင်သည့်နေ့	ပြီးဆုံးသည့်နေ့	အဆိုပြုသူ	အဆိုပြုသူအဖွဲ့	အဆိုပြုသူအဖွဲ့	အဆိုပြုသူအဖွဲ့	လုပ်ငန်းစဉ်
၁. ကျေးရွာစီမံကိန်း မိတ်ဆက်အစည်းအဝေး	၁၆.၁၂.၁၅	၁၆.၁၂.၁၅	၁၃	၂၁	၃၄	၅၅	ကျေးရွာအုပ်စု
၂. ကျေးရွာဖွံ့ဖြိုးရေး စီမံချက်ရေးဆွဲခြင်းအစည်းအဝေး	၂၂.၁၂.၁၅	၂၂.၁၂.၁၅	၁၀	၁၂	၂၂	၅၅	ကျေးရွာအုပ်စု
၃. ကျေးရွာအုပ်စု လုပ်ငန်းဆုံးဖြတ်ချက်ချသည့်အစည်းအဝေး	၂၈.၁၂.၁၅	၂၈.၁၂.၁၅	၂၂	၁၅	၃၅	၅၅	ကျေးရွာအုပ်စု
၄. မြို့နယ်အဆင့်စီမံကိန်းရေးဆွဲရေးနှင့်အကောင်အထည်ဖော်ရေးကော်မတီ၏ စီမံကိန်းသုံးသပ်မှုအစည်းအဝေး			မရှိ	မရှိ	မရှိ	မရှိ	မရှိ
၅. မြို့နယ်စီမံကိန်းရေးဆွဲရေးနှင့်အကောင်အထည်ဖော်ရေးကော်မတီ၏ဆုံးဖြတ်မှုကို ရွာလှိုင်းအသိပေးအကြောင်းကြားသည့်အစည်းအဝေး			မရှိ	မရှိ	မရှိ	မရှိ	မရှိ
၆. စီမံကိန်းလုပ်ငန်းခွဲစီမံချက်ရေးဆွဲခြင်းအစည်းအဝေး	မရှိ	မရှိ	မရှိ	မရှိ	မရှိ	မရှိ	မရှိ
၆.၁။ စီမံကိန်းလုပ်ငန်း အကောင်အထည်ဖော်ရေးအစီအစဉ် ရေးဆွဲခြင်း	၂၄.၁၂.၁၅	၂၄.၁၂.၁၅	၅	၄	၆	၆	မရှိ
၆.၂။ လယ်ယာရေးအစီအစဉ် ရေးဆွဲခြင်း	၂၀.၃.၁၅	၂၀.၃.၁၅	၄	၃	၇	၇	မရှိ





လူထုထုတ်ပြန်စီမံကိန်း၊ စီမံကိန်းလက်ခွဲ  
အပိုင်း-၃ | ၉.၉.၂၀၁၅

၆.၃။ တက္ကသိုလ်များ၊ ကျောင်းများ၊ အဖွဲ့အစည်းများ ရေးဆွဲခြင်း	၂၀၁၅.၁၆	၂၀၁၅.၁၆	၇	၃	၇	-
၆.၄။ ပြင်/ထိန်းသိမ်းရေးအဖွဲ့များ ရေးဆွဲခြင်း	၂၀၁၅.၁၆	၂၀၁၅.၁၆	၇	၃	၇	-
၇. စီမံကိန်းလုပ်ငန်းခွဲ ဝိုင်းတက်မှု စောင့်ကြည့် လစဉ်အစည်းအဝေး	မရှိ	မရှိ	မရှိ	မရှိ	မရှိ	မရှိ
၇.၁။ အစည်းအဝေး၊ ယာယီအစည်း						
၇.၂။ အစည်းအဝေး၊ ဒုတိယအကြိမ်						
၇.၃။ အစည်းအဝေး၊ တတိယအကြိမ်						
၈. စီမံကိန်းလုပ်ငန်းခွဲ အပြီးသတ်စစ်ဆေးခြင်း အစည်းအဝေး						
၉. လူထုစစ်ဆေးမှုအစည်းအဝေး						



လူထုထုတ်ပြန်ထိခံစားရခြင်းတို့ကို သက်သေ

အပိုင်း-၃ ၂၀၁၅ ခုနှစ်

ပုံစံ ၈၃ ကျေးရွာဖွံ့ဖြိုးရေး ဦးစီးဌာန (Form PC-3)

လမ်းညွှန် ချက်/အဆင့်(၃)ကျေးရွာဖွံ့ဖြိုးရေးမှူးချက်အစည်းအဝေးပြီးဆုံးသောအခါ ကျေးရွာစီမံကိန်း အထောက်အကူပြုတော်မတ်သည် လူထုစည်းရုံးရေးမှူးအကူအညီဖြင့် ဤပုံစံကိုပြည့်စုံအောင် ဖြည့်သွင်းရမည်။ အားလုံးသောအခက်အခဲအတားအဆီးများ၊ ဖွံ့ဖြိုးမှုဦးစားပေးအစီအစဉ်များ၊ လူထုထုတ်ပြန်ထိခံစားရခြင်း၏ ရန်ပုံငွေအရင်းအမြစ်နှင့် မသက်ဆိုင်သည့် လုပ်ငန်းများအားလုံးကိုဖော်ပြရမည်။

လူထုစည်းရုံးရေးမှူး/ဝန်ထမ်း အမည် ဒေါ်မင်းမင်း ဒိုင်  
ဇနီး ၂၂.၀၂.၁၅ စက်ဝန်းအား အမှတ်ခြစ်ပါ (✓) ။ စက်ဝန်း(၁)  
✓စက်ဝန်း(၂) ။ စက်ဝန်း(၃) ။ စက်ဝန်း(၄)

မြည်နယ်/တိုင်း ဧရာဝတီ ဇနီး ဗဟိုဌာန ကျေးရွာအုပ်စု ကုသင့်အောင် ကျေးရွာ သရက်စော + မန်ကျီ ပင်စွင်း  
က. အခက်အခဲအတားအဆီးများအားစွေးမွေးခြင်း - ယခုလက်ရှိအခြေအနေတွင်ကျေးရွာဖွံ့ဖြိုးတိုးတက်ရေးအတွက် အဓိကအခက်အခဲအတားအဆီးများသည် မည်သည့်အခက်အခဲအတားအဆီးအမျိုးအစား/အမျိုးအနွယ်/အမျိုးအနွယ်အခက်အခဲ ၅ ခုစီဖော်ပြပါ။

အမျိုးသား အဖွဲ့မှတင်ပြသောအခက်အခဲအတားအဆီးများ		အမျိုးသမီး အဖွဲ့မှတင်ပြသောအခက်အခဲအတားအဆီးများ	
၁	ရေသန့် မရရှိသဖြင့် ကျန်းမာရေး မကောင်း၊ ယောက်ျား၊ ရွယ်၊ ရွယ်၊ ရွယ်၊ ရွယ်၊ ရွယ်၊ ရွယ်	၁	ရေသန့် မရရှိသဖြင့် ကျန်းမာရေး မကောင်း၊ ခြင်း၊ ယောက်ျား၊ ရွယ်၊ ရွယ်၊ ရွယ်၊ ရွယ်၊ ရွယ်၊ ရွယ်
၂	လမ်း၊ ပန်း၊ သစ်သစ်ပင်၊ မကောင်း၊ ခြင်း၊ ကျွဲ၊ သွား၊ လာ၊ ရွယ်၊ ရွယ်၊ ရွယ်၊ ရွယ်၊ ရွယ်၊ ရွယ်	၂	လမ်း၊ ပန်း၊ သစ်သစ်ပင်၊ မကောင်း၊ ခြင်း၊ ကျွဲ၊ သွား၊ လာ၊ ရွယ်၊ ရွယ်၊ ရွယ်၊ ရွယ်၊ ရွယ်၊ ရွယ်
၃	ရေဖြူမရခြင်း၊ ခြင်း၊ ခြင်း၊ ခြင်း၊ ခြင်း၊ ခြင်း၊ ခြင်း၊ ခြင်း၊ ခြင်း၊ ခြင်း၊ ခြင်း၊ ခြင်း	၃	ရေဖြူမရခြင်း၊ ခြင်း၊ ခြင်း၊ ခြင်း၊ ခြင်း၊ ခြင်း၊ ခြင်း၊ ခြင်း၊ ခြင်း၊ ခြင်း၊ ခြင်း၊ ခြင်း
၄	ခင်းခင်း ထွက်ထွေ မမှတစ်ဆင့်၊ ကျွဲ၊ သွား၊ လာ၊ ရွယ်၊ ရွယ်၊ ရွယ်၊ ရွယ်၊ ရွယ်၊ ရွယ်	၄	ခင်းခင်း ထွက်ထွေ မမှတစ်ဆင့်၊ ကျွဲ၊ သွား၊ လာ၊ ရွယ်၊ ရွယ်၊ ရွယ်၊ ရွယ်၊ ရွယ်၊ ရွယ်
၅	ကုန်ခြင်း ကုန်ခြင်း စီး၊ မှား၊ ရွယ်၊ မတူ၊ ရွယ်၊ ခြင်း၊ (ခင်းခင်း၊ ကျွဲ၊ သွား၊ လာ၊ ရွယ်၊ ရွယ်၊ ရွယ်၊ ရွယ်၊ ရွယ်၊ ရွယ်)	၅	ကုန်ခြင်း ကုန်ခြင်း စီး၊ မှား၊ ရွယ်၊ မတူ၊ ရွယ်၊ ခြင်း

ခ. မျှော်မှန်းခြင်း- ဤကျေးရွာဖွံ့ဖြိုးတိုးတက်ရေးအတွက်ဆောင်ရွက်မည့် (၅) နှစ်အားရည်ရွယ်၍ဆောင်ရွက်ရန်အတွက် မည်သည့်အရာများသည်အဓိကမျှော်မှန်းချက်ဖြစ်သနည်း။

အမျိုးသားအဖွဲ့မှတင်ပြသောမျှော်မှန်းချက်များ		အမျိုးသမီးအဖွဲ့မှတင်ပြသောမျှော်မှန်းချက်များ	
၁	မက် + ရေတွင်း + ကုန်ရရှိရခြင်း	၁	မက် + ရေတွင်း + ကုန်ရရှိရခြင်း
၂	ကျွဲ၊ သွား၊ လာ၊ ရွယ်၊ ရွယ်၊ ရွယ်၊ ရွယ်၊ ရွယ်၊ ရွယ်	၂	ကျွဲ၊ သွား၊ လာ၊ ရွယ်၊ ရွယ်၊ ရွယ်၊ ရွယ်၊ ရွယ်၊ ရွယ်
၃	ရေဖြူခြင်း၊ ခြင်း၊ ခြင်း၊ ခြင်း၊ ခြင်း၊ ခြင်း၊ ခြင်း၊ ခြင်း	၃	ရေဖြူခြင်း၊ ခြင်း၊ ခြင်း၊ ခြင်း၊ ခြင်း၊ ခြင်း၊ ခြင်း၊ ခြင်း
၄	ကျွဲ၊ သွား၊ လာ၊ ရွယ်၊ ရွယ်၊ ရွယ်၊ ရွယ်၊ ရွယ်၊ ရွယ်	၄	ကျွဲ၊ သွား၊ လာ၊ ရွယ်၊ ရွယ်၊ ရွယ်၊ ရွယ်၊ ရွယ်၊ ရွယ်



၅ နိမိတ်တွင်းလက်မှုပျပ်ခြင်း  
 ဝဟိုဖောက်ခြင်းဖြင့် ဝါဆိုဝါယိုင်စီးဖွား  
 ဖွားမြင်မှုပုံစံ

၅ နိမိတ်တွင်းလက်မှုပျပ်ခြင်း  
 ဝဟိုဖောက်ခြင်းဖြင့် ဝါဆိုဝါယိုင်စီးဖွားဖွား  
 ဖွားမြင်မှုပုံစံ

ဂ. ဤကျေးရွာ၏ လာမည့် ( ၃ )နှစ်အတွက် ဦးစားပေး ဖွံ့ဖြိုးတိုးတက်မှု လုပ်ငန်း အစီအစဉ်များအားဖော်ပြပါ။  
 (လူထုဝဟိုပြုစီမံကိန်း ရံပုံငွေအတွက် အဆိုပြုသော အစီအစဉ်များကိုဦးစားပေး အဆင့်အလိုက်ဖော်ပြပြီး ကျန် လူထုဝဟိုပြု စီမံကိန်း  
 ရန်ပုံငွေအရင်းအမြစ်နှင့် မပတ်သက်သည့်အစီအစဉ်များလည်းဖော်ပြရန်ဖြစ်သည် )

စဉ်	ကျေးရွာအတွက်ဦးစားပေးဖွံ့ဖြိုးတိုးတက်မှု လုပ်ငန်းစဉ်များ	အဆိုပြုသူ (အမျိုးသားများ/ အမျိုးသမီးများ/ အမျိုးသား+အမျိုးသမီး)	လူထုဝဟိုပြုစီမံကိန်း အတွက်အဆိုပြုသည် (ဦးစားပေးအဆင့် အလိုက်ဖော်ပြပါ)	ခန့်မှန်း ကုန်ကျ စရိတ်	အကျိုးခံစား ခွင့်ရှိသူခန့်မှန်းခြေ အရေအတွက်
၁	စက်ရေတွင်း + ဖြူစင်ရေး	နာမပျို သား + နာမပျို သမီး	၁	၂၅၀၀၀၀	၁၇၉
၂	ဖွံ့ဖြိုးရေးအဖွဲ့ ဝတ်စား	နာမပျို သား + နာမပျို သမီး	၂		၁၇၉
၃	ရေအေးစေရေး ဖွံ့ဖြိုးရေး	နာမပျို သား + နာမပျို သမီး	၃		၁၇၉
၄	ဖွံ့ဖြိုးရေး + ရေပေးအဖွဲ့	နာမပျို သား + နာမပျို သမီး	၄		၁၇၉
၅	နိမိတ်တွင်းလက်မှုပျပ်ခြင်း	နာမပျို သား + နာမပျို သမီး	၅		၁၇၉
၆					

ဥက္ကဋ္ဌ ၊ ကျေးရွာစီမံကိန်းအထောက်အကူပြုကော်မိတီမှအတည်ပြုသည်။

အမည် ဦးကျော်စွာ လက်မှတ်  ဇူလိုင် ၁၆၊ ၂၀၁၅

ပုံစံ PC-၄ ကျေးရွာအုပ်စုစီမံကိန်းလုပ်ငန်းခွဲရွေးချယ်ခြင်းပုံစံ

လမ်းညွှန်ချက်။ ကျေးရွာအုပ်စုစီမံကိန်းရေးဆွဲသည့်အစည်းအဝေးတွင် ဤပုံစံအားလူထုထုတ်ဖော်ရေးများ / လက်ထောက်နည်းပညာမှူးတို့၏ အကူအညီဖြင့် ပြည်စုံစွာဖြည့်သွင်းရမည်။ ဤပုံစံအား ပြည်စုံစွာဖြည့်သွင်းပြီးပါက ကျေးရွာအုပ်စုရွေးချယ်ရေးစီမံချက်တွင် နောက်ဆက်တွဲအဖြစ်တွဲထားရမည်။ CF မှ အချက်အလက်များကို MIS သို့ ထည့်သွင်းရမည်။

ကျေးရွာစည်ရုံးစရေးများ/ဝန်ထမ်းအမည် မော်စင်၊ စင်၊ ဝိုင်  
 နေ့စွဲ - ၂၀၁၅.၁၂.၁၅  
 ဖြည့်နှယ်/တိုင်း မြောက်ပိုင်း၊ မြန်မာနိုင်ငံတော်၊ ကျေးရွာအုပ်စု ကဏ္ဍ ၆၆၆၆၆၆၆

ကျေးရွာအမည်	ဆောင်ရွက်မည့် လုပ်ငန်းများ	အတိုင်းအတာ	ခန့်မှန်း တိုက်ရိုက်အတိုး ခံစားခွင့်ရှိသူများ	အဆိုပြုတင်ပြသူ	ခန့်မှန်းကုန်ကျစရိတ်			စုစုပေါင်း
					စီမံကိန်းမှ ထည့်ဝင်မှု	ကျေးရွာမှ ထည့်ဝင်မှု	အခြားထည့်ဝင်မှု (မော်ဂြိုဟ်) ထည့်ဝင်ငွေ   အမည်/အဖွဲ့	
ဥက္ကဋ္ဌကျေး	ကျွန်းကျွန်းကျွန်း	၁၄' x ၁၀' x ၅'		<input checked="" type="checkbox"/> အမျိုးသား <input checked="" type="checkbox"/> အမျိုးသမီး <input checked="" type="checkbox"/> အမျိုးသမီး	၃၀၀၀၀၀၀			၃၀၀၀၀၀၀
နဂါးကျေး	မြေကျွန်း	၁၀၀' x ၆၅' x ၄'		<input checked="" type="checkbox"/> အမျိုးသား <input checked="" type="checkbox"/> အမျိုးသမီး <input checked="" type="checkbox"/> အမျိုးသားနှင့် အမျိုးသမီး	၃၀၀၀၀၀၀			၃၀၀၀၀၀၀
ကျေးကြီး	မြေကျွန်း	၁၀၀' x ၆၅' x ၄'		<input checked="" type="checkbox"/> အမျိုးသား <input checked="" type="checkbox"/> အမျိုးသမီး <input checked="" type="checkbox"/> အမျိုးသားနှင့် အမျိုးသမီး	၃၅၅၅၅၀၀			၃၅၅၅၅၀၀
မြေကျွန်း	ကျွန်းကျွန်း	၅၀၀' x ၁၀' x ၅'		<input checked="" type="checkbox"/> အမျိုးသား <input checked="" type="checkbox"/> အမျိုးသမီး <input checked="" type="checkbox"/> အမျိုးသားနှင့် အမျိုးသမီး	၃၅၀၀၀၀၀			၃၅၀၀၀၀၀



လူထုထုတ်ပြန်ဘဏ်နှင့် ဝန်ထုပ်ဝန်ပိုးလက်ခွဲ

အရိုင်း-၃ ၂၉.၉.၂၀၁၅

လှောင်ပင်ကွင်း	ကင်ဂျင်ဖီ (လမ်းဖိ)	၂၈၀၀'		<input type="checkbox"/> အချိုးသား <input checked="" type="checkbox"/> အချိုးသမီး <input type="checkbox"/> အချိုးသားနှင့် <input type="checkbox"/> အချိုးသမီး	၃၃၀၀၀၀၀			၃၃၀၀၀၀၀
မြေကျည်ပင်ကွင်း + ၁၇၇၀၀၀ + ၆၇၅၀၀၀		၂၄ * ၁၀၀'		<input type="checkbox"/> အချိုးသား <input type="checkbox"/> အချိုးသမီး <input type="checkbox"/> အချိုးသားနှင့် <input type="checkbox"/> အချိုးသမီး	၂၅၈၁၇၀၀			၂၅၈၁၇၀၀
				<input type="checkbox"/> အချိုးသား <input type="checkbox"/> အချိုးသမီး <input type="checkbox"/> အချိုးသားနှင့် <input type="checkbox"/> အချိုးသမီး				
				<input type="checkbox"/> အချိုးသား <input type="checkbox"/> အချိုးသမီး <input type="checkbox"/> အချိုးသားနှင့် <input type="checkbox"/> အချိုးသမီး				
				<input type="checkbox"/> အချိုးသား <input type="checkbox"/> အချိုးသမီး <input type="checkbox"/> အချိုးသားနှင့် <input type="checkbox"/> အချိုးသမီး				

ရာထူး: ကျေးရွာအုပ်စု ဝိ/ထောက်တော်မတ် ဥက္ကဋ္ဌ အမည်: ဦးမောင်ကျောင်း

လက်မှတ်: ဦး ရက်စွဲ: ၂၈.၁၂.၂၀၁၅

၂၅ မြေကျွတ်



လူထုဝတ်ပြုစီမံကိန်းစီမံကိန်းလက်စွဲ

အပိုင်း-၃ ၂၉.၉.၂၀၁၅

ပုံစံ - ၈-၁၂ - အစည်းအဝေးတက်ရောက်သူများ (FORM PC 12)

လမ်းညွှန်၊ စီမံကိန်း အစည်းအဝေးအားလုံးတွင် အသုံးပြုရန်၊ လူထုစည်းရုံးရေးမှူးက ကျေးဇူးတင် တောင်းဆို စစ်ဆေး၍ ပုံစံ ၂ စီမံကိန်းစက်ဝန်းအချိန်ဇယားပါ အစည်းအဝေးတက်ရောက် သူများစာရင်းကို ဖြည့်သွင်းရန်

စည်းရုံးရေးမှူးအမည် ဒေါ်မင်းမင်းခိုင်

ရက်စွဲ: ၁၆. ၅. ၂၀၁၅

စီမံကိန်းစက်ဝန်းအမှတ်ဖြစ်ပါ(✓)  စက်ဝန်း(၁)  
 စက်ဝန်း(၂)  စက်ဝန်း(၃)  စက်ဝန်း(၄)

ပြည်နယ်/တိုင်းဒေသကြီး: မြောက်ဧရာဝတီ

မြို့နယ်: ရွှေဘိုမြို့နယ်

ကျေးရွာအုပ်စု: ကညာဒီးအောင်

ကျေးရွာအုပ်စုအမှတ်: ၂၀၁၂

အစည်းအဝေးခေါင်းစဉ်: ဒုတိယနှစ်စီမံကိန်းအတွက် ပဝဝမဒါကြီးစာရင်းစာ

စဉ်	အမည်	ကျား (✓)	မ (✓)	အိမ်ထောင်စုကိုယ်စားလှယ်(✓) <sup>(၁)</sup>	လူမျိုး	လက်မှတ်
၁။	မခင်အောင်		✓	✓	ဗမာ	မခင်
၂။	ဒေါ်စန်းစန်း		✓	✓	ဗမာ	မခင်
၃။	မစာအောင်		✓	✓	ဗမာ	မစာ
၄။	ဒေါ်ခင်အေး		✓	✓	ဗမာ	မခင်
၅။	ဒေါ်လှစန်း		✓	✓	ဗမာ	မခင်
၆။	ဒေါ်ကျော်လှ		✓	✓	ဗမာ	မခင်
၇။	မအေးအေး		✓	✓	ဗမာ	မအေး
၈။	ဒေါ်ခင်အေး		✓	✓	မ	ဒေါ်ခင်
၉။	မခင်အေး		✓	✓	မ	မခင်
၁၀။	ဒေါ်ခင်အေး		✓	✓	မ	မခင်
၁၁။	ဒေါ်ခင်အေး		✓	✓	ဗမာ	မခင်
၁၂။	ဒေါ်ခင်အေး		✓	✓	ဗမာ	မခင်
၁၃။	ဒေါ်ခင်အေး		✓	✓	ဗမာ	မခင်
၁၄။	ဒေါ်ခင်အေး		✓	✓	ဗမာ	မခင်
၁၅။	ဒေါ်ခင်အေး		✓	✓	ဗမာ	မခင်
၁၆။	ဒေါ်ခင်အေး		✓	✓	ဗမာ	မခင်
၁၇။	ဒေါ်ခင်အေး		✓	✓	ဗမာ	မခင်
၁၈။	ဒေါ်ခင်အေး		✓	✓	ဗမာ	မခင်
၁၉။	ဒေါ်ခင်အေး		✓	✓	ဗမာ	မခင်
၂၀။	ဒေါ်ခင်အေး		✓	✓	ဗမာ	မခင်
၂၁။	ဒေါ်ခင်အေး		✓	✓	ဗမာ	မခင်
၂၂။	ဒေါ်ခင်အေး		✓	✓	ဗမာ	မခင်
၂၃။	ဒေါ်ခင်အေး		✓	✓	ဗမာ	မခင်
၂၄။	ဒေါ်ခင်အေး		✓	✓	ဗမာ	မခင်
၂၅။	ဒေါ်ခင်အေး		✓	✓	ဗမာ	မခင်
၂၆။	ဒေါ်ခင်အေး		✓	✓	ဗမာ	မခင်
၂၇။	ဒေါ်ခင်အေး		✓	✓	ဗမာ	မခင်
၂၈။	ဒေါ်ခင်အေး		✓	✓	ဗမာ	မခင်
၂၉။	ဒေါ်ခင်အေး		✓	✓	ဗမာ	မခင်
၃၀။	ဒေါ်ခင်အေး		✓	✓	ဗမာ	မခင်
၃၁။	ဒေါ်ခင်အေး		✓	✓	ဗမာ	မခင်
၃၂။	ဒေါ်ခင်အေး		✓	✓	ဗမာ	မခင်
၃၃။	ဒေါ်ခင်အေး		✓	✓	ဗမာ	မခင်
၃၄။	ဒေါ်ခင်အေး		✓	✓	ဗမာ	မခင်
၃၅။	ဒေါ်ခင်အေး		✓	✓	ဗမာ	မခင်
၃၆။	ဒေါ်ခင်အေး		✓	✓	ဗမာ	မခင်
၃၇။	ဒေါ်ခင်အေး		✓	✓	ဗမာ	မခင်
၃၈။	ဒေါ်ခင်အေး		✓	✓	ဗမာ	မခင်
၃၉။	ဒေါ်ခင်အေး		✓	✓	ဗမာ	မခင်
၄၀။	ဒေါ်ခင်အေး		✓	✓	ဗမာ	မခင်
၄၁။	ဒေါ်ခင်အေး		✓	✓	ဗမာ	မခင်
၄၂။	ဒေါ်ခင်အေး		✓	✓	ဗမာ	မခင်
၄၃။	ဒေါ်ခင်အေး		✓	✓	ဗမာ	မခင်
၄၄။	ဒေါ်ခင်အေး		✓	✓	ဗမာ	မခင်
၄၅။	ဒေါ်ခင်အေး		✓	✓	ဗမာ	မခင်
၄၆။	ဒေါ်ခင်အေး		✓	✓	ဗမာ	မခင်
၄၇။	ဒေါ်ခင်အေး		✓	✓	ဗမာ	မခင်
၄၈။	ဒေါ်ခင်အေး		✓	✓	ဗမာ	မခင်
၄၉။	ဒေါ်ခင်အေး		✓	✓	ဗမာ	မခင်
၅၀။	ဒေါ်ခင်အေး		✓	✓	ဗမာ	မခင်

(၁) အိမ်ထောင်စုစီးပွားဖြစ်ရန်မလိုပါ။ အမျိုးသား/အမျိုးသမီး အိမ်ထောင်စု တစ်ခုကို ကိုယ်စားပြုသူမည်သူမဆို အမှတ်ဖြစ်ပါ။





လူထုဗဟိုပြုစီမံကိန်း၊ စီမံကိန်းလက်စွဲ

အပိုင်း-၃ ၂၉.၉.၂၀၁၅

ပုံစံ - ၈-၁၂ - အစည်းအဝေးတက်ရောက်သူများ (FORM PC 12)

လမ်းညွှန်၊ စီမံကိန်း အစည်းအဝေးအားလုံးတွင် အသုံးပြုရန်၊ လူထုစည်းရုံးရေးမှူးက ကျေးရွာသို့ တွင်းဆင်းစဉ် စစ်ဆေး၍ ပုံစံ ၂ စီမံကိန်းစက်ဝန်းအချိန်ဇယားပါ အစည်းအဝေးတက်ရောက် သူများစာရင်းကို ဖြည့်သွင်းရန်

စည်းရုံးရေးမှူးအမည် - ဒေါ်မင်းမင်းသိင်္ဃာ

ရက်စွဲ။ ၁၆.၀၂.၂၀၁၅  စီမံကိန်းစက်ဝန်းအမှတ်ဖြစ်ပါ(✓)  စက်ဝန်း(၁)  စက်ဝန်း(၂)  စက်ဝန်း(၃)  စက်ဝန်း(၄)

ပြည်နယ်/ တိုင်းဒေသကြီး၊ ဧရာဝတီ၊ မြို့နယ်၊ ဓားရိက္ခာ၊ ကျေးရွာအုပ်စု၊ ကညင်ဆောင်၊ ကျေးရွာ၊ မြေကျည်းပင်ကွင်း+ သရက်ကုန်း

အစည်းအဝေးခေါင်းစဉ်။ ဒုတိယအကြိမ်အစည်းအဝေးတက်ရောက်မှုစာရင်းစာရင်းစာရင်း

စဉ်	အမည်	ကျား (✓)	မ (✓)	အိမ်ထောင်စုကိုယ်စားလှယ်(✓)(၁)	လူမျိုး	လက်မှတ်
၀၈	ဦး သန့်ဖြူ	✓		✓	ဗမာ	
၂*	ဦးအိုးမြတ်	✓		✓	ကရင်	
၃*	ဦးစိုသောင်း	✓		✓	ကရင်	
၄*	ဦးစောမြင့်	✓		✓	ဗမာ	
၅*	ဦးစောဒီကောင်း	✓		✓	ဗမာ	
၆*	ဦးစိုအေး	✓		✓	ကရင်	
၇*	ဦးစောဦးမြင့်	✓		✓	"	
၈*	ဦးစောစံစောသိန်း	✓		✓	ဗမာ	
၉*	ဦးစောစော	✓		✓	ကရင်	
၁၀	ဦးရွှေမန်းမ	✓		✓	"	
၁၁	စောနိုင်လင်းထက်	✓		✓	ကရင်	
၁၂	စောအောင်	✓		✓	ဗမာ	
၁၃	ဦးသန့်ထွန်း	✓		✓	ဗမာ	
စုစုပေါင်း		၅၃				

(၁) အိမ်ထောင်စိုးစီးဖြစ်ရန်မလိုပါ။ အမျိုးသား/အမျိုးသမီး အိမ်ထောင်စု တစ်ခုကို ကိုယ်စားပြုသူမည်သူမဆို အမှတ်ဖြစ်ပါ။



လူထုဗဟိုပြုစီမံကိန်းစီမံကိန်းလက်စွဲ

အပိုင်း-၃ ၂၉.၉.၂၀၁၅

ပုံစံ - ၀-၁၂ - အစည်းအဝေးတက်ရောက်သူများ (FORM PC 12)

လမ်းညွှန်၊ စီမံကိန်း အစည်းအဝေးအားလုံးတွင် အသုံးပြုရန်၊ လူထုစည်းရုံးရေးများက ကျေးရွာသို့ ကွင်းဆင်းစဉ် စစ်ဆေး၍  
ပုံစံ ၂ စီမံကိန်းစက်ဝန်းအချိန်ဇယားပါ အစည်းအဝေးတက်ရောက် သူများစာရင်းကို ဖြည့်သွင်းရန်

စည်းရုံးရေးမှူးအမည် ဒေါ်မင်းမင်းခင်

ရက်စွဲ၊ ၂၂ - ၁၂ - ၁၅ စီမံကိန်းစက်ဝန်းအမှတ်ဖြစ်ပါ(✓)  စက်ဝန်း(၁)  
✓စက်ဝန်း(၂)  စက်ဝန်း(၃)  စက်ဝန်း(၄)

မြည်နယ်/ တိုင်းဒေသကြီး <u>စတုဂံ</u>	မြို့နယ် <u>စေးပျက်မြို့နယ်</u>	ကျေးရွာအုပ်စု <u>ကျောက်ဖောင်</u>	ကျေးရွာ <u>မင်္ဂလာပင်ကျေးရွာ + သာဏ်တော</u>
--	------------------------------------	-------------------------------------	---

အစည်းအဝေးခေါင်းစဉ်						
စဉ်	အမည်	ကျား (✓)	မ (✓)	အိမ်ထောင်စုကိုယ်စားလှယ်(✓) <sup>(၁)</sup>	လူမျိုး	လက်မှတ်
၁	ဒေါ်မင်းမင်းခင်	✓		✓	မမာ	
၂	ဒေါ်ဒေါ်ခင်	✓		✓	ကျား	
၃	ဒေါ်ဒေါ်ခင်	✓		✓	ကျား	
၄	ဒေါ်မောင်စောစော	✓		✓	မမာ	
၅	ဒေါ်စေးမင်း	✓		✓	မမာ	
၆	ဒေါ်ဒေါ်ခင်	✓		✓	ကျား	
၇	ဒေါ်စောစော	✓		✓	မ	
၈	ဒေါ်စောစော	✓		✓	မ	
၉	ဒေါ်စောစော	✓		✓	မ	
၁၀	ဒေါ်စောစော	✓		✓	မမာ	
စုစုပေါင်း			၁၀			

(၁) အိမ်ထောင်စုစီးပွားဖြစ်ရန်မလိုပါ။ အမျိုးသား/အမျိုးသမီး အိမ်ထောင်စု တစ်ခုကို ကိုယ်စားပြုသူမည်သူမဆို အမှတ်ဖြစ်ပါ။





လူထုဗဟိုပြုစီမံကိန်း/စီမံကိန်းလက်စွဲ  
အပိုင်း-၃ ၂၉.၉.၂၀၁၅

ပုံစံ - ၈-၁၂ - အစည်းအဝေးတက်ရောက်သူများ (FORM PC 12)

လမ်းညွှန်၊ စီမံကိန်း အစည်းအဝေးအားလုံးတွင် အသုံးပြုရန်၊ လူထုစည်းရုံးရေးများက ကျေးရွာသို့ ကွင်းဆင်းစဉ် စစ်ဆေး၍ ပုံစံ ၂ စီမံကိန်းတက်ဝန်းအချိန်ဇယားပါ အစည်းအဝေးတက်ရောက် သူများစာရင်းကို ဖြည့်သွင်းရန်			
စည်းရုံးရေးမှူးအမည် ဦးမင်းမင်းခိုင်			
ရက်စွဲ၊ ၂၂. ၁၂. ၁၅	<input checked="checked" type="checkbox"/> စီမံကိန်းတက်ဝန်းအမှတ်ဖြစ်ပါ(✓) <input type="checkbox"/> တက်ဝန်း(၁) <input checked="checked" type="checkbox"/> တက်ဝန်း(၂) <input type="checkbox"/> တက်ဝန်း(၃) <input type="checkbox"/> တက်ဝန်း(၄)		
မြည်နယ်/ တိုင်းဒေသကြီး ဓမ္မတရား	မြို့နယ် လေးဗျက်ရွာ	ကျေးရွာအုပ်စု ကျေးရွာအုပ်စု	ကျေးရွာ ကျေးရွာ + မြို့နယ်ပင်မကျေး

အစည်းအဝေးခေါင်းစဉ်						
စဉ်	အမည်	ကျား (✓)	မ (✓)	အိမ်ထောင်စုကိုယ်စား လှယ်(✓) (၁)	လူမျိုး	လက်မှတ်
၁။	မမေအောင်		✓	✓	မမေ	မြိုင်
၂။	ဒေါ်ခင်မာမာ		✓	✓	မ	မြိုင်
၃။	ဦးစောစော		✓	✓	မ	စော
၄။	ဒေါ်ဖြူဖြူ		✓	✓	မ	ဖြူ
၅။	ဒေါ်ခင်ခင်		✓	✓	မ	ခင်
၆။	ဒေါ်ကျွန်း		✓	✓	မ	ကျွန်း
၇။	မအိအိ		✓	✓	မ	အိ
၈။	ဒေါ်မေမေ		✓	✓	မ	မေ
၉။	ဒေါ်အိအိ		✓	✓	မ	အိ
၁၀။	ဒေါ်တင်တင်		✓	✓	မ	တင်
၁၁။	ဒေါ်စောစော		✓	✓	ကျေး	စော
၁၂။	ဒေါ်တင်တင်		✓	✓	မမေ	တင်
စုစုပေါင်း			၁၂			

(၁) အိမ်ထောင်ဦးစီးဖြစ်ရန်မလိုပါ။ အမျိုးသား/အမျိုးသမီး အိမ်ထောင်စု တစ်ခုကို ကိုယ်စားပြုသူမည်သူမဆို အမှတ်ဖြစ်ပါ။









လူထုဗဟိုပြုစီမံကိန်း၊စီမံကိန်းလက်စွဲ

အပိုင်း-၃ ၂၉.၉.၂၀၁၅

ပုံစံ - ၈-၁၂ - အစည်းအဝေးတက်ရောက်သူများ (FORM PC 12)

လမ်းညွှန်၊ စီမံကိန်း အစည်းအဝေးအားလုံးတွင် အသုံးပြုရန်၊ လူထုစည်းရုံးရေးမှူးက ကျေးရွာသို့ ကွင်းဆင်းစဉ် စစ်ဆေး၍ ပုံစံ ၂ စီမံကိန်းစက်ဝန်းအချိန်ဇယားပါ အစည်းအဝေးတက်ရောက် သူများစာရင်းကို ဖြည့်သွင်းရန်

စည်းရုံးရေးမှူးအမည် ဒေါ်မစု မစု နိုင်

ရက်စွဲ၊ ၂၀၁၅.၀၂.၁၅ စီမံကိန်းစက်ဝန်းအမှတ်ဖြစ်ပါ(✓)  စက်ဝန်း(၁)  
 စက်ဝန်း(၂)  စက်ဝန်း(၃)  စက်ဝန်း(၄)

ပြည်နယ်/ တိုင်းဒေသကြီး ဧရာဝတီ မြို့နယ် ဇေးပျက်မြို့နယ် ကျေးရွာအုပ်စု ရွာရွာရွာရွာရွာ ကျေးရွာ ရွာရွာရွာရွာ

အစည်းအဝေးခေါင်းစဉ်၊ ဒုတိယ ၇၁ ခုနှစ်၊ အစည်းအဝေး						
စဉ်	အမည်	ကျား (✓)	မ (✓)	အိမ်ထောင်စုကိုယ်စားလှယ်(✓) <sup>(၁)</sup>	လူမျိုး	လက်မှတ်
၁။	ဒေါ်မစု မစု	✓		စီမံကိန်းဌာန	ဗမာ	
၂။	ဒေါ်မိုး မိုး	✓		လယ်ယာရေး	မ	
၃။	ဒေါ်မိုး မိုး		✓	စောင့်ကြည့်	မ	
၄။	ဒေါ်မိုး မိုး	✓		ကလေး		
၅။	ဒေါ်မိုး မိုး		✓	ကလေး		
၆။	ဒေါ်မိုး မိုး		✓	လယ်ယာရေး	ဗမာ	
၇။	ဒေါ်မိုး မိုး	✓		စာရေး ကိုင်		
၈။	ဒေါ်မိုး မိုး		✓	စီမံကိန်းဌာန	ဗမာ	
၉။						
၁၀။						
၁၁။						
၁၂။						
၁၃။						
၁၄။						
၁၅။						
၁၆။						
၁၇။						
၁၈။						
၁၉။						
၂၀။						
စုစုပေါင်း		၄	၄			

(၁) အိမ်ထောင်စုစီးခြင်းမရှိပါ။ အမျိုးသား/အမျိုးသမီး အိမ်ထောင်စု တစ်စုကို ကိုယ်စားပြုသူမည်သူမဆို အမှတ်ဖြစ်ပါ။





လူထုဗဟိုပြုစီမံကိန်းစီမံကိန်းလက်စွဲ

အပိုင်း-၃ ၂၉.၉.၂၀၁၅

ပုံစံ - စ-၁၂ - အစည်းအဝေးတက်ရောက်သူများ (FORM PC 12)

လမ်းညွှန်၊ စီမံကိန်း အစည်းအဝေးအားလုံးတွင် အသုံးပြုရန်၊ လူထုစည်းရုံးရေးမှူးက ကျေးရွာသို့ ကွင်းဆင်းစဉ် စစ်ဆေး၍ ပုံစံ ၂ စီမံကိန်းစက်ဝန်းအချိန်ဇယားပါ အစည်းအဝေးတက်ရောက် သူများစာရင်းကို ဖြည့်သွင်းရန်			
စည်းရုံးရေးမှူးအမည် <u>ဒေါ်မင်းမင်းအိ</u>			
ရက်စွဲ၊ <u>၂၈ - ၁၂ - ၁၅</u>	စီမံကိန်းစက်ဝန်းအမှတ်ဖြစ်ပါ (✓) <input type="checkbox"/> စက်ဝန်း(၁) <input checked="" type="checkbox"/> စက်ဝန်း(၂) <input type="checkbox"/> စက်ဝန်း(၃) <input type="checkbox"/> စက်ဝန်း(၄)		
ပြည်နယ်/ တိုင်းဒေသကြီး <u>ဗဟိုဘဏ္ဍာ</u>	မြို့နယ် <u>ပေးမည့်ရွာ</u>	ကျေးရွာအုပ်စု <u>ကညာဒဲဒေသ</u>	ကျေးရွာ <u>ကျေးရွာအုပ်စုအဖွဲ့အစည်းအမည်</u>

အစည်းအဝေးခေါင်းစဉ်၊ <u>စိုက်ပျိုးရေးနှင့် တွင်းထွက်ရေး</u> <u>မြေကွဲ</u>						
စဉ်	အမည်	ကျား (✓)	မ (✓)	အိမ်ထောင်စုကိုယ်စား လှယ်(✓) <sup>(၁)</sup>	လူမျိုး	လက်မှတ်
၁။	<u>ဦးကျွန်းထွန်း</u>	✓		✓	ဗမာ	<u>[Signature]</u>
၂။	<u>ဒေါ်ခင်မိုးမိုး</u>		✓	✓	ဗမာ	<u>[Signature]</u>
၃။	<u>ဒေါ်မင်းမင်းအိ</u>		✓	✓	မ	<u>[Signature]</u>
၄။	<u>ဦးဘဦး</u>	✓		✓	မ	<u>[Signature]</u>
၅။	<u>ဦးမြတ်မင်းအိ</u>	✓		စာရင်းကိုင်	မ	<u>[Signature]</u>
စုစုပေါင်း		၃	၂			

(၁) အိမ်ထောင်ဦးစီးဖြစ်ရန်မလိုပါ။ အမျိုးသား/အမျိုးသမီး အိမ်ထောင်စု တစ်ခုကို ကိုယ်စားပြုသူမည်သူမဆို အမှတ်ခြစ်ပါ။





လူထုဗဟိုပြုစီမံကိန်းစီမံကိန်းလက်စွဲ

အပိုင်း-၃ ၂၉.၉.၂၀၁၅

ပုံစံ - စ-၁၂ - အစည်းအဝေးတက်ရောက်သူများ (FORM PC 12)

လမ်းညွှန်၊ စီမံကိန်း အစည်းအဝေးအားလုံးတွင် အသုံးပြုရန်၊ လူထုစည်းရုံးရေးမှူးက ကျေးရွာသို့ ကွင်းဆင်းစဉ် စစ်ဆေး၍  
ပုံစံ ၂ စီမံကိန်းစက်ဝန်းအချိန်ဇယားပါ အစည်းအဝေးတက်ရောက် သူများစာရင်းကို ဖြည့်သွင်းရန်

စည်းရုံးရေးမှူးအမည် \_\_\_\_\_

ရက်စွဲ၊ ၂၀. ၅. ၂၀၁၅ \_\_\_\_\_ စီမံကိန်းစက်ဝန်းအမှတ်ဖြစ်ပါ(✓) စက်ဝန်း(၁)  
စက်ဝန်း(၂) စက်ဝန်း(၃) စက်ဝန်း(၄)

ပြည်နယ်/ တိုင်းဒေသကြီး ဗဟို	မြို့နယ် ပေးပို့	ကျေးရွာအုပ်စု လှိုင်	ကျေးရွာ ရွာရွာ
--------------------------------	---------------------	-------------------------	-------------------

အစည်းအဝေးခေါင်းစဉ်၊ ၂၀၂၀ ခု နှစ် နှစ်စဉ် အစည်းအဝေး

စဉ်	အမည်	ကျား (✓)	မ (✓)	အိမ်ထောင်စုကိုယ်စား လှယ်(✓) <sup>(၁)</sup>	လူမျိုး	လက်မှတ်
၅၀	ဦးပဏ္ဍိတဦး	✓		စိ/အားကစား	ဗမာ	
၂၈	ဦးစောဝေလွင်ဦး	✓		စာရင်းစဉ်	၂	
၃၀	ဒေါ်ဝင်းအောင်		✓	စိ/အားကစား	၂	
၄၄	မိန်းမကြီးအောင်		✓	စာရင်းစဉ်	၂	
၄၆	ဦးစောဝေလွင်	✓		စာရင်းစဉ်	၂	

(၁) အိမ်ထောင်စဉ်စီးဖြစ်ရန်မလိုပါ။ အမျိုးသား/အမျိုးသမီး အိမ်ထောင်စု တစ်ခုကို ကိုယ်စားပြုသူမည်သူမဆို အမှတ်ဖြစ်ပါ။



# ပုထိုးပေတို့ ပြုစီမံကိန်း

ကျောက်တိုင်၊ လေးဗျက်မှာဖြူ၊ ကညောင်ဘောင် စုတ်စုတ်၊  
ဖော်ကျည်၊ ပင်ကွင်း၊ သင်္ဂြိုဟ်တော၊ ကျေးရွာ

ရက်စွဲ - ၁၆. ၁၂. ၂၀၁၅

အစည်းအဝေးအမည် - " ဥတိယာဒွင်စီမံကိန်း စက်ဝန်း အတွက် ပထမ

အကြိမ် အစည်းအဝေး

အကြောင်းအရာ -

" စီမံကိန်း မိတ်ဆက်၊ ကော်မတီဖွဲ့စည်းခြင်း၊  
ဒွင်လုပ်ငန်း ခွဲရွေးချယ်ခြင်း "

## ဆွေးနွေးခြင်း

စီမံကိန်း အကြောင်းပြောရာတွင် ပြောပြပြီး ကော်မတီဝင်များ  
ဖွဲ့စည်းရန် ရှာသူ၊ ရှာသားများ ခိုင်းစိုင်း ဆွေးနွေးကြသည်။ လုပ်ငန်းခွဲ  
များ အား ခိုင်းစိုင်းပင် ဗဟိုခိုင်း ကြသည်။

## ဆုံးဖြတ်ချက်

စာရင်းကိုင်အား မဲခွဲဆုံးဖြတ်ပြီး ကော်မတီဝင် ဖွဲ့စည်း  
ခဲ့သည်။ လုပ်ငန်းခွဲများ ရည်ရွယ်ချက်ဖြင့် သင်္ဂြိုဟ်တော ရွာအတွက်  
ဝက်ကုတ်တွင်း၊ ဖြူကုတ်ဖြူလုပ်ကုတ် ဆုံးဖြတ်ချက်ကြသည်။  
စိုက်ပျိုးရေး၊ စိုက်ပျိုးရေး၊ စိုက်ပျိုးရေး၊ စိုက်ပျိုးရေး၊ စိုက်ပျိုးရေး။

ဒေါ်သွယ်အောင် (DFA)

ဒေါ်မင်းမင်းအောင် (DMA)

ဒေါ်မင်းမင်းအောင်



...လုပ်ငန်းစဉ်များ၏ ရေရှည်အကျိုးအမြတ်ကို အတည်အကျအသိအမှတ်ပြုရန်အတွက် စာတမ်းများကို အောက်ဖော်ပြပါအတိုင်း ပြုစုဆောင်ရွက်ရမည်။

လုပ်ငန်းစဉ်များ

စာတမ်းများနှင့် အသတ်ပေးမိကြောင်းဆိုင်ရာ ကဏ္ဍများ

စာတမ်းများနှင့် အသတ်ပေးမိကြောင်းဆိုင်ရာ ကဏ္ဍများ		ကျေးရွာအမည်			
ကဏ္ဍအလိုက်စီးစားပေး လုပ်ငန်းများ		ရွာကြီးကော့ကော့တန်းရွာအမည်			
အခြေခံလူမှု အဆောက်အအုံ အစိုး ကဏ္ဍ		ရွာကြီးကော့ကော့တန်းရွာအမည်			
အစိုးအဖွဲ့အစည်း		ရွာကြီးကော့ကော့တန်းရွာအမည်			
စီမံကိန်းလုပ်ငန်းခွဲတို့ကဏ္ဍ		ရွာကြီးကော့ကော့တန်းရွာအမည်			
အသက်မွေးဝမ်းကြောင်း ဆိုင်ရာကဏ္ဍ		ရွာကြီးကော့ကော့တန်းရွာအမည်			
		ရွာကြီးကော့ကော့တန်းရွာအမည်			





နောက်ဆက်တွဲ (၄) ခြားနားသောအပိုင်းများအတွက် ဦးစားပေးဖွံ့ဖြိုးရေးလုပ်ငန်းစဉ်များ အနှစ်ချုပ်

မူရင်းသည်အား VPSC တွင်ထားရှိရပါမည်။ အခြားဌာနများနှင့် ညှိနှိုင်းရန်အတွက် မိတ္တူအား TPIC သို့ပို့ရပါမည်။ MIS data အနေဖြင့်သွင်းရန်မလိုအပ်ပါ။

	အဆင့်	လုပ်ငန်း	မည်သူ ဦးစားပေးလဲ	လ / နှစ်	ကျေးရွာမှ တာဝန်ခံသူ သို့ အုပ်စု	ပြင်ပမှ မည်သူ ထောက်ပံ့ မလဲ
အခြေခံအဆောက်အအုံ	၁	ရေတွင်း + စက် + ကန်	<input checked="" type="checkbox"/> မ <input checked="" type="checkbox"/> ကျား	၂၀၁၆	ဈေးရွာ	လူထုဗဟိုဖွဲ့စည်းမှု
	၂	ဖျော်ဖြေရေးစင်္ကြံ	<input checked="" type="checkbox"/> မ <input checked="" type="checkbox"/> ကျား	၂၀၁၇	ဈေးရွာ	လူထုဗဟိုဖွဲ့စည်းမှု
	၃	ရေအိုင်၊ ဝါးပင်	<input checked="" type="checkbox"/> မ <input checked="" type="checkbox"/> ကျား	၂၀၁၈	ဈေးရွာ	လူထုဗဟိုဖွဲ့စည်းမှု
	၄		<input type="checkbox"/> မ <input type="checkbox"/> ကျား			
	၅		<input type="checkbox"/> မ <input type="checkbox"/> ကျား			
အသက်မွေးဝမ်းကျောင်း/ စိုက်ပျိုးရေး	၁	ဧကစိုက်ပျိုးရေး	<input checked="" type="checkbox"/> မ <input checked="" type="checkbox"/> ကျား	၂၀၁၉	ဈေးရွာ	ဖွဲ့စည်းပေးခြင်း
	၂	လက်မှု ဓာတ်ပစ္စည်း	<input checked="" type="checkbox"/> မ <input checked="" type="checkbox"/> ကျား	၂၀၂၀	ဈေးရွာ	ဦးစွာအဖွဲ့
	၃		<input type="checkbox"/> မ <input type="checkbox"/> ကျား			
	၄		<input type="checkbox"/> မ <input type="checkbox"/> ကျား			
	၅		<input type="checkbox"/> မ <input type="checkbox"/> ကျား			
ကျန်းမာရေး နှင့် အာဟာရ			<input type="checkbox"/> မ <input type="checkbox"/> ကျား			
	၂		<input type="checkbox"/> မ <input type="checkbox"/> ကျား			
	၃		<input type="checkbox"/> မ <input type="checkbox"/> ကျား			
	၄		<input type="checkbox"/> မ <input type="checkbox"/> ကျား			
	၅		<input type="checkbox"/> မ <input type="checkbox"/> ကျား			
ပညာရေး	၁		<input type="checkbox"/> မ <input type="checkbox"/> ကျား			
	၂		<input type="checkbox"/> မ <input type="checkbox"/> ကျား			
	၃		<input type="checkbox"/> မ <input type="checkbox"/> ကျား			
	၄		<input type="checkbox"/> မ <input type="checkbox"/> ကျား			
	၅		<input type="checkbox"/> မ <input type="checkbox"/> ကျား			

အခြား	၁		<input type="checkbox"/> ဝ <input type="checkbox"/> ကျား			
	၂		<input type="checkbox"/> ဝ <input type="checkbox"/> ကျား			
	၃		<input type="checkbox"/> ဝ <input type="checkbox"/> ကျား			
	၄		<input type="checkbox"/> ဝ <input type="checkbox"/> ကျား			
	၅		<input type="checkbox"/> ဝ <input type="checkbox"/> ကျား			

ရောဂါပိုးထိုးဝေဒဘ၀ကြီး လေးပျက်ခြာခြင်းနယ် ကမ္ဘာပေါ်သောကြောင့် နယ်ပယ် သရက်တော မှာ ကြီးမားစွာ ပျက်စီးခြင်း ဖြစ်ပေါ်ခဲ့သည်။

ဗိုလ်မှူး ဦးတင်ကျော် က ဆေးကုသမှုပေးခဲ့ခြင်း

ရက်စွဲ - ၂၂ - ၁၂ - ၁၅

နံပါတ်	ရောဂါအမျိုးအမည်	ရောဂါပျက်စီးခြင်း	ရောဂါပျက်စီးခြင်း	ရောဂါပျက်စီးခြင်း	ရောဂါပျက်စီးခြင်း
၁၀	ရောဂါပျက်စီးခြင်း	ရောဂါပျက်စီးခြင်း + တစ်ကပ်ကပ်ခြင်း	၂၀၁၆	ရောဂါပျက်စီးခြင်း	
၂၀	ရောဂါပျက်စီးခြင်း	ရောဂါပျက်စီးခြင်း	၂၀၁၇	ရောဂါပျက်စီးခြင်း	
၃၀	ရောဂါပျက်စီးခြင်း	ရောဂါပျက်စီးခြင်း	၂၀၁၈	ရောဂါပျက်စီးခြင်း	
၄၀	ရောဂါပျက်စီးခြင်း	ရောဂါပျက်စီးခြင်း	၂၀၁၉	ရောဂါပျက်စီးခြင်း	
၅၀	ရောဂါပျက်စီးခြင်း	ရောဂါပျက်စီးခြင်း	၂၀၂၀	ရောဂါပျက်စီးခြင်း	



# VDP အရည်အသွေးထိန်းချုပ်မှု

ထိန်းချုပ်သူ-

ရက်စွဲ-

ရွာ-

VDP ရက်စွဲ-

မြို့နယ်-

ကျေးရွာအုပ်စု-

(က) ခြုံငုံခြင်း (မြို့နယ်အဆင့်)- PC 8 ၏ Data အရ မှန်ကန်မှုရှိကြောင်းစစ်ပါ။

(ခ) အသေးစိတ် စစ်ဆေးခြင်း- တစ်မြို့နယ်တွင် ၁၀ ရွာ ၂၅၀ ရွာ ကျေးရွာအုပ်စု(VDPs)များကို အရည်အသွေးစစ်ဆေးရန်ရွေးပါ။ တစ်မြို့နယ်တွင် ကျေးရွာ ၂၀ထက်ကျော်လျှင် ကျပ်စုံနမူနာရွေးပါ။

(၁) VDP စာရွက်စာတမ်းပြီးဆုံးမှုကို စစ်ဆေးပါ။ (OM အရ)

- မျက်နှာဖုံး (အဖုံး)
- ဓာတိကာ
- ကျေးရွာအခြေခံ Data
- PSA အကျဉ်းချုပ်နှင့် PRA လုပ်ငန်းစဉ်
- အမျိုးသား/အမျိုးသမီးအဖွဲ့များ၏ အခက်အခဲများ
- ကျေးရွာမျှော်မှန်းချက် (ဆွေးနွေးချက်ရလဒ်)
- အမျိုးသား/အမျိုးသမီးအဖွဲ့များသဘောတူထားသည့် နောင်လေးနှစ်အတွက် ဦးစားပေးလုပ်ငန်းများစာရင်း (အခြေခံအဆောက်အအုံ၊ အသက်မွေးမှု၊ ပညာရေး၊ လူမှုရေးထိန်းသိမ်းမှု....)

နောက်ဆက်တွဲများ-

- လူမှုရေးအကဲဖြတ်မှု စာရွက်စာတမ်းခါတ်ပုံနှင့် PRA လုပ်ငန်းစဉ် (ဖြစ်နိုင်လျှင်)၊ မြေပုံများ ပါရမည်၊ စည်းစိမ်ပိုင်ဆိုင်မှုအဆင့်၊ venn ပုံ...
- ကျေးရွာစီမံကိန်းရေးဆွဲရေးအစည်းအဝေးမိတ္တူ
- ကျေးရွာ၏အချက်အလက် (PC 1 ပုံစံ)
- ကျေးရွာမျှော်မှန်းချက်

(၂) လူမှုရေးအကဲဖြတ်မှုအရည်အသွေးနှင့် VDP စစ်ဆေးပါ။

- VDP တွင်ပါဝင်သောဦးရေ (အမျိုးသား/အမျိုးသမီး)-
- လူမှုရေးအကဲဖြတ်မှုအရည်အသွေးနှင့် VDP အတွက် ရက်ပေါင်း-
- PRA ပစ္စည်းများ အသုံးပြုသည့် အရေအတွက်-

- ပါဝင်သောဦးရေနှင့် လုပ်ငန်းများ မှတ်တမ်းတင်ခြင်း (အစည်းအဝေးမှတ်တမ်း၊ အဖွဲ့ခါတ်ပုံ၊ တိုင်းရင်းသားအနည်းစုနှင့် ထိခိုက်လွယ်သော အဖွဲ့များ)
  - အလွန်ကောင်း
  - ကောင်း
  - ညံ့
- လုပ်ငန်းများ မှတ်တမ်းတင်ခြင်းနှင့် အမျိုးသမီးအဖွဲ့အစည်းအဝေး၏ရလဒ် အားခွဲခြားပေးထားသလား။
  - ရှိ
  - မရှိ
- စီမံကိန်းအရေအတွက် (အမျိုးသား/အမျိုးသမီးရွေးချယ်မှုအရေအတွက်)-
- PRAနှင့်သက်ဆိုင်သောအခြား စီမံကိန်းအရေအတွက် (အမျိုးသား/အမျိုးသမီးရွေးချယ်မှုအရေအတွက်)-