ပြည်ထောင်စုသမ္မတ မြန်မာနိုင်ငံတော်အစိုးရ

စိုက်ပျိုးရေး၊ မွေးမြူရေးနှင့်ဆည်မြောင်း ဝန်ကြီးဌာန

ကျေးလက်ဒေသဖွံ့ဖြိုးတိုးတက်ရေး ဦးစီးဌာန

လေးမျက်နှာမြို့နယ်

လူထုဗဟိုပြုစီမံကိန်း

National Community Driven Development Project

(NCDDP)

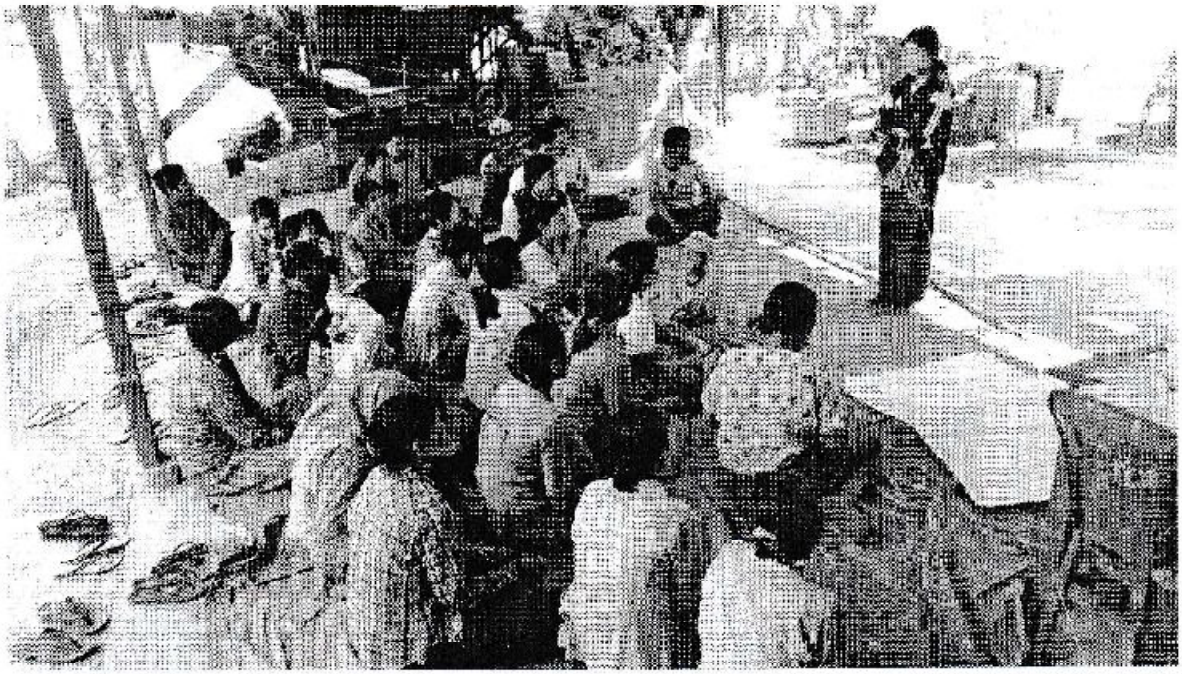

ကျေးရွာဖွံ့ဖြိုးရေးအစီအစဉ်

Village Development Plan (VDP)

ထိန်တောကြီးကျေးရွာ၊ ထိန်တောကြီးကျေးရွာအုပ်စု

၂၀၁၆ ခုနှစ် လေးမျက်နှာမြို့

မာတိကာ

၁။ မြို့နယ်မြေပုံ

၂။ ကျေးရွာမြေပုံ (တည်နေရာ)

၃။ အုပ်စုတွင်ပါဝင်သောကျေးရွာများစာရင်း

၄။ ကျေးရွာအခြေခံအချက်အလက်များ

၅။ လူထုပူးပေါင်းပါဝင်သော လူမှုဆန်းစစ်ခြင်းနှင့် အကဲဖြတ်ခြင်းလုပ်ငန်းစဉ် (PSA/PRA) အကျဉ်းချုပ်ဇယား

၆။ ကျေးရွာဖွံ့ဖြိုးရေးအစီအစဉ်အတွက်အသုံးပြုခဲ့သော PRA tools များနှင့် တစ်ခုချင်းစီအတွက်သုံးသပ်ချက်များ

၇။ ကော်မတီဝင်များရွေးချယ်ခြင်းနှင့်ကျေးရွာဖွံ့ဖြိုးရေးအစီအစဉ်ဆောင်ရွက်မှု မှတ်တမ်းမှတ်ပုံများ

၈။ ကော်မတီဝင်များစာရင်း

၉။ ကျေးရွာအချက်အလက် (ပုံစံ-၁)

၁၀။ စီမံကိန်းစက်ဝန်းအချိန်ဇယား (ပုံစံ-၂)

၁၁။ ကျေးရွာဖွံ့ဖြိုးရေးဦးစားပေးအစီအစဉ် (ပုံစံ-၃)

၁၂။ ကျေးရွာအုပ်စုစီမံကိန်းလုပ်ငန်းခွဲရွေးချယ်ခြင်း (ပုံစံ-၄)

၁၃။ အစည်းအဝေးတက်ရောက်သူများစာရင်း (ပုံစံ-၁၂)

၁၄။ အစည်းအဝေးမှတ်တမ်းများ

၁၅။ ကလေးအလိုက်ဦးစားပေးဖွံ့ဖြိုးရေးလုပ်ငန်းစဉ်များ

၁၆။ ကျေးရွာဖွံ့ဖြိုးရေးစီမံချက်အရည်အသွေးထိန်းချုပ်မှု (Check List for VDP)

လေးမျက်နှာမြေနယ်မြေပုံ

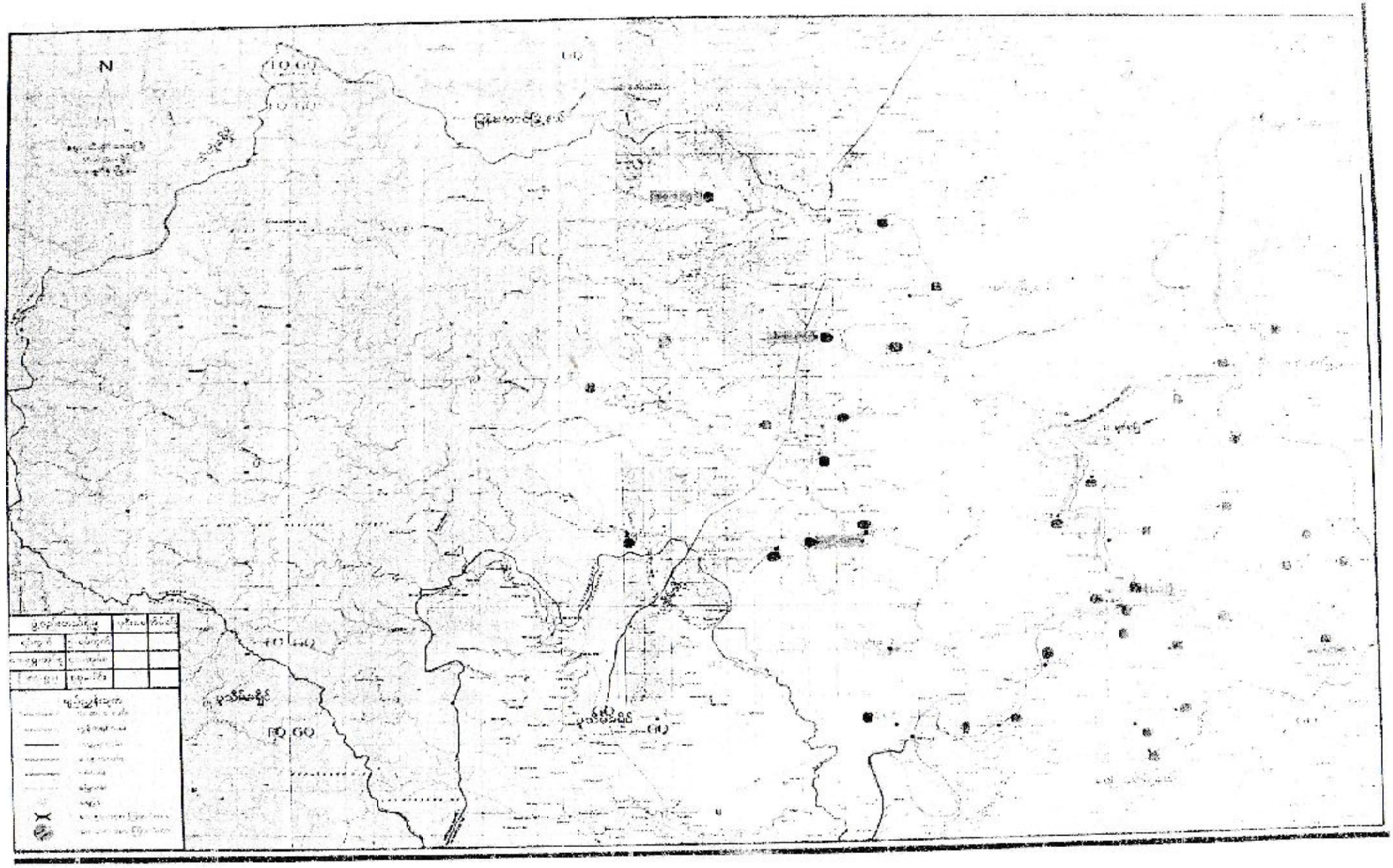

ထိန်တောကြီးကျေးရွာအုပ်စုတွင်ပါဝင်သောကျေးရွာများစာရင်း

- ထိန်တောကြီးကျေးရွာ
- ဇီးကုန်းကျေးရွာ
- ထော်လာကျေးရွာ
- ထိန်ပင်လဟာကျေးရွာ
- လှည်းလမ်းချောင်ကျေးရွာ
- ဒေါင့်ကြီး+အလယ်ရိုးကျေးရွာ

စုစုပေါင်းကျေးရွာအရေအတွက်မှာ (၆) ရွာ

ପ୍ରଥମ ଶ୍ରେଣୀର ଛାତ୍ର/ଛାତ୍ରୀମାନଙ୍କ ତାଲିକା

କ୍ରମିକ ନମ୍ବର	ଛାତ୍ର/ଛାତ୍ରୀଙ୍କ ନାମ	ପିତାଙ୍କ ନାମ	ଜନ୍ମ ତାରିଖ	ଠିକଣା	ମନ୍ତବ୍ୟ
୧	ଅଜୟ କୁମାର ପ୍ରଧାନ	ଅଜିତ କୁମାର ପ୍ରଧାନ	୨୨/୦۱/୨୦۱۲	ଗ୍ରାମ ଚାରିଆଳି, ପୋ: ଚାରିଆଳି	
୨	ସୁଲତା ପ୍ରଧାନ	ଅଜୟ କୁମାର ପ୍ରଧାନ	୦۱/۱۲/۲۰۱۲	ଗ୍ରାମ ଚାରିଆଳି, ପୋ: ଚାରିଆଳି	
୩	ପ୍ରମୋଦ କୁମାର ପ୍ରଧାନ	ଅଜୟ କୁମାର ପ୍ରଧାନ	୧୫/۰۳/۲۰۱۳	ଗ୍ରାମ ଚାରିଆଳି, ପୋ: ଚାରିଆଳି	
୪	ପ୍ରିୟଙ୍କା ପ୍ରଧାନ	ପ୍ରମୋଦ କୁମାର ପ୍ରଧାନ	୨୨/۰۷/۲۰۱۳	ଗ୍ରାମ ଚାରିଆଳି, ପୋ: ଚାରିଆଳି	
୫	ଅଜୟ କୁମାର ପ୍ରଧାନ	ଗଣେଶ ପ୍ରଧାନ	୧۲/۰۹/۲۰۱۳	ଗ୍ରାମ ଚାରିଆଳି, ପୋ: ଚାରିଆଳି	
୬	ପ୍ରିୟଙ୍କା ପ୍ରଧାନ	ଅଜୟ କୁମାର ପ୍ରଧାନ	୧۲/۰۹/۲۰۱۳	ଗ୍ରାମ ଚାରିଆଳି, ପୋ: ଚାରିଆଳି	
୭	ଅଜୟ କୁମାର ପ୍ରଧାନ	ଅଜିତ କୁମାର ପ୍ରଧାନ	୧۲/۰۹/۲۰۱۳	ଗ୍ରାମ ଚାରିଆଳି, ପୋ: ଚାରିଆଳି	
୮	ପ୍ରିୟଙ୍କା ପ୍ରଧାନ	ଅଜୟ କୁମାର ପ୍ରଧାନ	୧۲/۰۹/۲۰۱۳	ଗ୍ରାମ ଚାରିଆଳି, ପୋ: ଚାରିଆଳି	
୯	ଅଜୟ କୁମାର ପ୍ରଧାନ	ଅଜିତ କୁମାର ପ୍ରଧାନ	୧۲/۰۹/۲۰۱۳	ଗ୍ରାମ ଚାରିଆଳି, ପୋ: ଚାରିଆଳି	
୧୦	ପ୍ରିୟଙ୍କା ପ୍ରଧାନ	ଅଜୟ କୁମାର ପ୍ରଧାନ	୧۲/۰۹/۲۰۱۳	ଗ୍ରାମ ଚାରିଆଳି, ପୋ: ଚାରିଆଳି	

ଗ୍ରାମ: ଚାରିଆଳି ପୋ: ଚାରିଆଳି - ୭୫୨୦୧۲ ଜିଲ୍ଲା: ଖୁର୍ଦ୍ଧା

ဓရောဂတီတိုင်းဒေသကြီး၊ဝေးမျက်နှာမြို့နယ်၊ထိန်တောကြီးအုပ်စု၊ထိန်တောကြီးကျေးရွာ၏ ကျေးရွာသမိုင်းကြောင်း သုံးသပ်ချက်။

နေ့စွဲ ။ ။၁၅.၁.၂၀၁၆

နေရာ ။ ။ ဦးမြင့်စိုးနေအိမ်

ထိန်တောကြီးကျေးရွာကို လွန်ခဲ့သောနှစ်ပေါင်း(၁၅၀)ခန့်ကအိမ်ခြေ(၆)အိမ်ဖြင့်ကိုယ်ထူကိုယ်ထ စတင်တည်ထောင်ခဲ့သည်။(၁၃၃၁)ခုနှစ်တွင် ကျေးရွာ၏ပူးပေါင်းပါဝင်မှုဖြင့် ရွာတွင်းလမ်းအားပြေသား လမ်းဖောက်လုပ်ခဲ့သည်။ ထိန်တောကြီးအုပ်စု ဆက်သွယ်ရေးလမ်းအား (၁၃၄၉)ခုနှစ်တွင် ဦးလှသိန်း၊ ဦးကျော်တင့်ဦးဆောင်ပြီး ဇီးကုန်းကျေးရွာနှင့်ထိန်တောကြီးကျေးရွာရှိ ရွာသူ/ရွာသားများ ပူးပေါင်းပါဝင်မှုဖြင့် လုပ်အားဖေးလုပ်ခဲ့သည်။ ထိန်တောကြီးအုပ်စုနှင့်ရေနောက်အုပ်စုရှိ ရွာသူ/ရွာသားများအားလုံးအကျိုး သက်ရောက်ခဲ့သည်။ သွားလာရေးလည်းအဆင်ပြေသည်။ (၁၃၅၃)ခုနှစ်တွင် ထိန်ဝူတာကျိုးမြို့ အိမ်များ ရေနစ်မြုပ်ခြင်း၊ စိုက်ပျိုးပြီးထားသောလယ်များပျက်စီးခဲ့သည်။ အစိုးရမှ ရေနုံ၊ဆောင်၊ အဂတ်အထည်များ ထောက်ပံ့ခဲ့သည်။ ထိန်တောကြီးကျေးရွာ၏ မူလတန်းအဆင့် စာသင်ကျောင်းကို ၁၃၅၃ခုနှစ်တွင် ကျေးရွာ၏ပူးပေါင်းပါဝင်မှုဖြင့် ဂါးကျောင်းစတင်တည်ဆောက်ခဲ့သည်။ ကျောင်းသား(၅၀) ခန့်တက်ရောက်ခဲ့သည်။ ၁၃၅၆ခုနှစ်တွင် ဦးစိုးမြင့်မှမြေယာလျှပ်ခါန်းပြီး ဦးမြင့်စိုး+ဒေါ်အုံးမြင့်တို့မှအမတည်ကာ ကျေးရွာ၏ထည့်ဝင်ငွေများဖြင့် ဂါးကျောင်းတည်ဆောက်ထားသော မူလတန်းစာသင်ကျောင်းအား သစ်သားကျောင်းပြန်လည် တည်ဆောက်ခဲ့သည်။ ကျေးရွာ၏မူလွန်စာသင်ကျောင်းကို ၁၃၆၉ခုနှစ်တွင် ကျေးရွာ၏ကိုယ်ထူကိုယ်ထ ဖြင့်ဂါးကျောင်းတည်ဆောက်ခဲ့သည်။ ထိန်တောကြီး၊ရေနောက်၊ကိုးတဲအုပ်စုရှိ ကျောင်းသား/ကျောင်းသူ များတက်ရောက်ခဲ့သည်။ ၁၃၇၁ခုနှစ်တွင် ထိန်တောကြီးကျေးရွာရှိ မူလွန်တိုက်ကျောင်းဆောင်(၁)အား ဝန်ကြီးချုပ်ဦးသိန်းအောင်၏ရန်ပုံငွေ (၂၈)သိန်းဖြင့်တိုက်ကျောင်းပြန်လည်တည်ဆောက်ခဲ့သည်။၁၃၇၃ခုနှစ် တွင်မူလွန်တိုက်ကျောင်းဆောင်(၂)အားရန်ကုန်ထူးကုမဏ္ဏီမှ တည်ဆောက်ပေးခဲ့သည်။ ၁၃၇၆ခုနှစ်တွင် လူထုဗဟိုပြုစီမံကိန်း (ပထမနှစ်စက်ပန်း) ၏ရန်ပုံငွေဖြင့် မူလွန်စာသင်ကျောင်းဆောင်အားပြန်လည်ပြုပြင် ခဲ့သည်။

ပြဿနာအနှစ်ချုပ်

ထိန်တောကြီးကျေးရွာသည် ၁၃၅၃ခုနှစ်တွင် ထိန်ဝူတာကျိုးမြို့ အိမ်များ၊လယ်များပျက်စီးဆုံးရှုံးခဲ့ သည်။ အစိုးရမှရေနုံ၊အဂတ်အထည် အနည်းငယ်ထောက်ပံ့ခဲ့သည်။

ဦးဆောင်ဆွေးနွေးသူ - ဦးခင်စိုး၊ဒေါ်အုံးမြင့်

ပါဝင်ဆွေးနွေးသူ - ကျား(၃)ဦး၊မ(၂)ဦး

ကိုးရေးကြီး ကျေးရွာ၏ လူထုပူးပေါင်းပါဝင်သောလူမှုဆန်းစစ်ခြင်းနှင့်အကဲဖြတ်ခြင်းလုပ်ငန်းစဉ် (PSA/PRA) အကျဉ်းချုပ်

စဉ်	အကြောင်းအရာ	ရက်စွဲ	ဦးတည်အုပ်ရ	ကက်ရောက်သူ			အဓိကဆွေးနွေးရေက်များ
				ကျား	မ	ပေါင်း	
၁	ကျေးရွာသမိုင်းကြောင်း (Village History)	၅.၁.၂၀၁၈	ကျေးရွာအကြောင်းကိုသိ သောရပ်မိရေပ်မ (အမျိုးသား၊သမီး)များ ကျေးရွာအုပ်ချုပ်ရေးမှူး	၃	၂	၅	ကျေးရွာလူပျိုးပွားအုပ်စုများခွဲခြား သတ်မှတ်နိုင်ရေးအတွက်အခြေခံစံ နှုန်းများကိုရွာသူရွာသားများနှင့်အ တူဆွေးနွေးချိန်အများသဘောတူဆုံး ဖြတ်သတ်မှတ်ခြင်း။
၂	ကျေးရွာလူမှုရေး စီးပွားရေး အရင်းမြစ်ပြပြေပုံ (Social and Resource Map)	၅.၁.၂၀၁၈	ကျေးရွာသူ/သားများနှင့် ဖြေပုံရေးဆွဲတက်သူ ကော်မတီဝင်အချို့နှင့် ကျေးရွာကြောင်းကိုနှံ.နှံ စပ်စပ်သိသောလုပ်ငန်း ရေးပျား	၂	၃	၅	ကျေးရွာစီးပွားရေးအရင်းအမြစ်များ လမ်းပန်းဆက်သွယ်ရေးအခြေ အမြန်၊ သောက်သုံးရေ ရရှိမှု၊ ပညာရေး၊ကုန်းဟောရေးလိုအပ်ချက်၊ အလုပ်အကိုင်အခွင့်အလမ်းဖန်တီး နိုင်မှုများကိုဆွေးနွေးခြင်း။
၃	ရာသီရွှင်ပြကွဒိန် (Seasonal Calendar)	၅.၁.၂၀၁၈	ကော်မတီဝင်များ(ကျား၊ မ)တောင်သူလယ်သမား၊ လက်လုပ်လက်စား၊ ရေးသည်များနှင့်လယ် လုပ်သားများ (အမျိုးသား၊အမျိုးသမီး)	၄	၄	၈	ကျေးရွာတွင် ရာသီအလိုက် လုပ်ကိုင်ထောင်ရွက်နေသော အလုပ်အကိုင်များ၊ ဝင်ငွေမရှိမှုများ၊ နှင့် ပွဲတော်ရက်များအကြောင်း ဆွေးနွေးခြင်း
၄	ရပ်သာကြွယ်ဝမှု အဆင့်ခွဲခြင်းဥပမာပြပြီးသား (Wealth Ranking)	၅.၁.၂၀၁၈	ကျေးရွာသူ/သားများနှင့် အုပ်ချုပ်ရေးမှူး၊ ကော်မတီဝင်များ	၈	၁၅	၂၀	ကျေးရွာအတွင်းရှိဥစ္စာဓနပိုင်ဆိုင်မှု အား အဆင့်ခွဲခြင်း။
၅	အဖွဲ့.အစည်းချိတ်ဆက်ပြပြီးပုံ (Venn Diagram)	၅.၁.၂၀၁၈	ကျေးရွာအတွင်းရှိအဖွဲ့. စည်းများ၊ ကျေးရွာသူ၊ကျေးရွာ သားများ	၇	၉	၁၆	ကျေးရွာအတွင်းရှိ လက်မှုဖွဲ့.စည်းထားသောအဖွဲ့. အစည်းများနှင့် ချိတ်ဆက်ပြီးလုပ်ဆောင်နေပုံအား ဆွေးနွေးခြင်း။
၆	အမျိုးသား၊အမျိုးသမီးကစ်နေ, တာ အချိန်ပြယောင်း (Women Timeline and Men Timeline)	၅.၁.၂၀၁၈	ကျေးရွာသူ/သားများ	၄	၃	၇	အမျိုးသား အမျိုးသမီးများ၏ တစ်နေ့တာလုပ်ဆောင်မှုဂျပ်များ အား ဇယားနေးဖော်ထုတ်ခြင်း။
၇	အမျိုးသား၊ အမျိုးသမီးအခြေအနေသုံးသပ် ချက်ပြပြီးပုံ (Spider Web)	၅.၁.၂၀၁၈	ကျေးရွာသူ/သားများ	၅	၁၁	၁၆	ကျေးရွာအတွင်းရှိ အမျိုးသား အမျိုးသမီးများ၏ စွမ်းဆောင်ရည်အမိုင်း ပညာရေး၊ အလုပ်အကိုင်၊ ခေါင်းဆောင်မှု၊ ရပ်ရေးရွာရေးပူးပေါင်းပါဝင်မှုနှင့် အလုပ်အကိုင်အခွင့်အလမ်းများ အား အမျိုးသား၊အမျိုးသမီး နှိုင်းယှဉ်ဆွေးနွေးခြင်း။

ကျေးရွာ၏ လူထုပူးပေါင်းပါဝင်သောလူမှုဆန်းစစ်ခြင်းနှင့်အကဲဖြတ်ခြင်းလုပ်ငန်းစဉ် (PS/V/PRA)
အကျဉ်းချုပ်

၈	ပြဿနာသစ်ပင် (Problem Tree)	၅-၁-၂၀၂၅	ကျေးရွာသူ/သားများ၊ ကော်မတီဝင်များ၊ ရပ်ဝန်းရပ်ဖများ	၂	၂	၄	ကျေးရွာလက်ရှိအမြေအနေ၏ အခက်အခဲဆုံးပြဿနာအား ဦးတည်ရှိရွေးချယ်ခြင်း၊ ပြဿနာဖြစ်ပွားရသည့် အကြောင်းအရင်း၊ ဖြစ်ပေါ်နေသည့် အကျိုးဆက်နှင့် မည်သို့ဖြေရှင်းမည်ကို ဆွေးနွေးခြင်း။
၉	ကျေးရွာ၏ (၅) နှစ်စာ ဦးဆားပေး ဖွံ့ဖြိုးရေးအစီအစဉ် (Metric Ranking)	၆-၁-၂၀၂၅	ကျေးရွာသူ/သားများ ကော်မတီဝင်များ၊ ရပ်ဝန်းရပ်ဖများ၊ ကျေးရွာအတွင်းရှိအဖွဲ့အစည်းများ။	၁၆	၂၄	၄၀	ကျေးရွာအတွက်လိုအပ်သော အဆောက်အဦးပိုင်းဆိုင်ရာနှင့် စီးပွားရေး၊လူမှုရေးနှင့်ကျန်းမာရေး အတွက် လုပ်ဆောင်ချင်သော လုပ်ငန်းများ၊ လုပ်ဆောင်မည့်သူများအား ကြိုတင်ဆွေးနွေးခြင်း။
၁၀	ကျေးရွာအုပ်စု၏ ဖွံ့ဖြိုးရေး အစီအစဉ်ပြဇယား (VTDP)	၈-၁-၂၀၂၅	ကျေးရွာအုပ်စု ကော်မတီဝင်များ	၁၆	၁၃	၂၉	ကျေးရွာအုပ်စုအတွက် ဝိုဝိုမျိုးအရေးကြီးသော လုပ်ငန်းများကို ဦးစားပေးအဆင့်သတ်မှတ်ကာ အရင်ဆုံးပြုလုပ်ရန် ဆွေးဝန်းခြင်း။

ရောဂတီတိုင်းဒေသကြီး၊လေးမျက်နှာမြို့နယ်၊ထိန်တောကြီးအုပ်စု၊ထိန်တောကြီးကျေးရွာ၏ လူမှုရေးအရင်းအမြစ်ပြမြေပုံ သုံးသပ်ချက်။

နေ့စွဲ။ ။၁၅.၁.၂၀၁၆

နေရာ။ ။ဦးမြင့်စိုးနေအိမ်

ထိန်တောကြီးကျေးရွာသည် လွန်ခဲ့သောနှစ်ပေါင်း(၁၅၀)ခန့်ကအိမ်ခြေ(၆)အိမ်ဖြင့်ရွာစတင်တည်ထောင်ခဲ့သည်။ ယခုအချိန်အခါတွင် အိမ်ခြေ(၅၁)အိမ်ရှိပြီး၊လူဦးရေအမျိုးသား(၈၂)နှင့်အမျိုးသမီး(၈၉)ရှိပါသည်။ ထိန်တောကြီးကျေးရွာသည် လယ်ယာမြေလုပ်ကိုင်ခြင်းဖြင့် အသက်မွေးဝမ်းကြောင်းပြုသောကျေးရွာဖြစ်သည်။ အများစုနေထိုင်သောပုံစံမှာ ဓနိမိုး၊ထရံကာအိမ်များဖြင့် နေထိုင်ကြပါသည်။ ကျေးရွာတွင် တိုက်ခံအိမ်(၂)လုံး၊ သွပ်မိုး၊ပျဉ်ထောင်(၁၉)လုံး၊ သွပ်မိုး၊ထရံကာ(၁၅)လုံး၊ နှင့်ဓနိမိုး၊ထရံကာအိမ်(၁၅)လုံး ရှိပါသည်။ ကျေးရွာတွင် လယ်ယာမြေလုပ်ကိုင်သောအိမ်ထောင်စု(၂၀)ရှိပါသည်။ ကျန်သောအိမ်ထောင်စု ၀င်များသည် လက်လုပ်လက်စားသမားများဖြစ်ပါသည်။

သောက်သုံးရေ

ထိန်တောကြီးကျေးရွာသည် သောက်သုံးရေကို လက်နှိပ်ရေတုံကင်(၂၆)လုံးမှရရှိပါသည်။ အုတ်တွင်း(၂)တွင်းရှိသည်။ လက်နှိပ်တုံကင်ရှိရေများသည် ဝါခြင်း၊ ပြာခြင်း၊ ရေများလည်းနံပါသည်။ တစ်နှစ်ပတ်လုံးရေကို သုံးစွဲနိုင်သည်။ ရေကောင်းရေသန့်မရှိပါ။

လမ်းပန်းဆက်သွယ်ရေး

ထိန်တောကြီးကျေးရွာ၏ ရွာတွင်းလမ်းပန်းဆက်သွယ်ရေးသည် ကွန်ကရစ်လမ်းဖြစ်သည်။ ထိန်တောကြီးကျေးရွာမှအိုင်သပြုအုပ်စုသို့ဆက်သွယ်ထားသောလမ်းသည် ကျောက်ချောလမ်းဖြစ်သည်။ နွေရာသီတွင် သွားလာနိုင်မှုအဆင်ပြေသည်။ မိုးတွင်းအခါတွင် သွားလာရေးအဆင်မပြေပါ။ သွားလာရေးခက်ခဲသူများမှာ ကျောင်းသား/ကျောင်းသူများနှင့် ကျန်းမာရေးမကောင်းသူများ တို့ဖြစ်ပါသည်။

ပညာရေး

ထိန်တောကြီးကျေးရွာတွင် မူလတန်းကသင်ကျောင်းနှင့်မူလွန်ကျောင်းရှိပါသည်။ ကျောင်းသားဦးရေ(၅၆)နှင့်ကျောင်းသူဦးရေ(၅၅)ရှိပါသည်။ စာသင်ကျောင်းတွင် ကျောင်းဆရာ(၁)ဦးနှင့်ဆရာမ(၅)ဦးရှိပါသည်။ ထိန်တောကြီးကျေးရွာရှိ ကျောင်းသား/ကျောင်းသူများသည် သူငယ်တန်းမှ ဆဋ္ဌမတန်းအထိ ကျေးရွာမူလွန်စာသင်ကျောင်းတွင် ပညာသင်ကြားနိုင်ပြီး၊ သတ္တမတန်းမှစ၍အိုင်သပြုအထကကျောင်းသို့ သွားရောက်တက်ရောက်ရသည်။

ကျန်းမာရေး

ထိန်တောကြီးကျေးရွာတွင် ကျေးလက်ဆေးပေးခန်းမရှိပါ။ ကျန်းမာရေးဆေးခန်းပြလျှင် အိုင်သပြုတိုက်နယ်ဆေးရုံသို့ သွားရောက်ကုသရသည်။ မိုးရာသီတွင် သွားလာမှုအဆင်မပြေပါ။ နွမ်းပါးသောသူများသည် ကျန်းမာရေးကို လက်လှမ်းမှီမှီမသုံးစွဲနိုင်ပါ။ ကျေးရွာဖွံ့ဖြိုးရေးနှင့်

လူမှုရေးလုပ်ငန်းများတွင် တစ်ပေါင်းတစ်စည်းတည်းလုပ်ကိုင်ဆောင်ရွက်ကြပါသည်။ သဘာဝဘေး အွန္တရာယ်ထုတ်ပြန်ချက်ဆိုင်ရာ သတင်းအချက်အလက်များကို ရေဒီယိုမှတစ်ဆင့်ရရှိခဲ့ပါသည်။

ပြဿနာအနှစ်ချုပ်

ထိန်တောကြီးကျေးရွာသည် ကျေးလက်ဆေးပေးခန်းမရှိသောကြောင့် ဆေးကုသရာတွင် အခက်အခဲရှိခြင်း၊လမ်းပန်းဆက်သွယ်ရေးမကောင်းခြင်းနှင့်ရေကောင်းရေသန့် မရရှိခြင်းပြဿနာများကြုံ တွေ့နေရသည်။

ဦးဆောင်ဆွေးနွေးသူ - ဦးနိုင်စိုး

ပါဝင်ဆွေးနွေးသူ - ကျား(၂)ဦး၊မ(၃)ဦး

ရောဂါတိုင်းဒေသကြီး၊လေးမျက်နှာမြို့နယ်၊ထိန်တောကြီးအုပ်စု၊ထိန်တောကြီးကျေးရွာ၏
စီးပွားရေးအရင်းအမြစ်ပြမြေပုံ သုံးသပ်ချက်။

နေ့စွဲ။ ။၁၅.၁.၂၀၁၆

နေရာ။ ။ဦးမြင့်စိုးနေအိမ်

ထိန်တောကြီးကျေးရွာသည် လယ်ယာမြေလုပ်ကိုင်သော ကျေးရွာဖြစ်ပါသည်။ ကျေးရွာတွင် အိမ်ခြေ(၅၁)အိမ်ရှိပြီး၊လယ်ယာမြေလုပ်ကိုင်သော အိမ်ထောင်စု(၂၀)ရှိပါသည်။ ကျန်သောအိမ်ထောင်စု ဝင်များသည် လက်လုပ်လက်စားသမားများဖြစ်ကြပါသည်။ ထိန်တောကြီးကျေးရွာသည် အရင်းအမြစ်ရှားပါး သည်။ လက်လုပ်လက်စားသမားများအနေဖြင့် ကောက်စိုက်၊ကောက်ရိတ်၊ပဲနှတ်လုပ်ငန်းများသာလုပ်ကိုင် ပြီးအသက်မွေးဝမ်းကြောင်းပြုရသည်။ သောက်သုံးရေနှင့် ပတ်သက်၍လည်းရေကောင်းရေသန့် မရရှိပါ။

ပြဿနာအနှစ်ချုပ်

ထိန်တောကြီးကျေးရွာသည် အရင်းအမြစ်နည်းပါးခြင်း၊ လက်လုပ်လက်စားလုပ်ကိုင်စားသောက်သူ ပေါ်များခြင်း၊ပုံမှန်ဝင်ငွေရရှိသော အလုပ်အကိုင်မရှိခြင်း၊ရေကောင်းရေသန့်ရရှိမှုနည်းပါးခြင်းပြဿနာများ ကြုံတွေ့နေရသည်။

ဦးဆောင်ဆွေးနွေးသူ - ဦးနိုင်စိုး

ပါဝင်ဆွေးနွေးသူ - ကျား(၂)ဦး၊မ(၃)ဦး

ရေသတိတိုင်းအေဝေးကြီး ၊ လေးပျက်နာကြို့ယမ်း၊ အိုးကောကြီးနှင့်ပဲ့၊ အိုးကောကြီးကျေးကျွန်

ကုသီနှင့်ပြုပေခန့်

ရက်စွဲ - ၁၅.၁.၂၀၁၆
ရာသီ - ဦးမြင့်ဦး၏ အိမ်
အချိန် - ၁၁:၀၀ မှ ၁၂:၀၀အထိ

ဆဲ	အကြောင်းအရာ	တနင်္လာ	အင်္ဂါ	အဟူး	အင်္ဂြိုဟ်	တေးသောကြာ	သောကြာ	စနေ	တနင်္ဂနွေ	ပန်းတောင်းလှည့်	ပြာသိုလ	တပို့တွဲ	တပေါင်းလ
၁။	အာရုဝ်အာကိုင်	အကြိုက်ဖြစ် အိမ်ရှင်၊ ထမင်းကြိုင်	ကြွေ ခရေ ပျိုး	ပျိုး ပဲ၊ လယ် ဖွဲ့	ပျိုး ဦတ် ကောက် ဒိုတ်	ဒုက် ကောက်	ဒေ ပြုကာ ကျေး	ကောက် ဒိုတ်	ပ ကိုင်း ဖွဲ့	စပါ၊ တလေ နယ်	ဖာသေ၊ ဟူ၊	ပ ဦတ် ပတလေ နယ်	ပ တလေ ကိုင်
၂။	ကုသီဇာတ												
၃။	ဝင်ငွေ၅ကို ၃	—	—	—			—						
၄။	ယွဲ့တော်			—						—	—		
၅။	အကြား အားလပ်ရက်	—	—	—	—	—	—	—	—	—	—	—	—

ဦးဘောင်ချော်ကျော်ဟူ - ဦးကောင်ကိုဦး ၊ မော်ဒိုးဒိုနှင့

ပါဝင်သော်ကျော်ဟူ - ကျာ:ဝေ၊ ဦးမင်ဝေ၊ ဦး

ရောဂတီတိုင်းဒေသကြီးလေးမျက်နှာမြို့နယ်၊ထိန်တောကြီးအုပ်စု၊ထိန်တောကြီးကျေးရွာ၏ ရာသီခွင်ပြဇယားသုံးသပ်ချက်။

နေ့စွဲ။ ။၁၅.၁.၂၀၁၆

နေရာ။ ။ဦးမြင့်စိုးနေအိမ်

ထိန်တောကြီးကျေးရွာ၏ အဓိကအသက်မွေးဝမ်းကြောင်းမှာ လယ်ယာမြေလုပ်ငန်းဖြစ်သည်။ တန်ခူးလအချိန်အခါတွင် အိမ်များပြန်လည်ပြင်ဆင်ခြင်းနှင့်လယ်ယာမြေလုပ်ငန်းခွင်တွင် အမှိုက်ချလုပ်ငန်းများ လုပ်ဆောင်ကြရပါသည်။ ကဆုန်၊နယုန်လများတွင် ပျိုးချခြင်း၊ ကျဲခင်းချခြင်းနှင့် လယ်ယာမြေလုပ်ငန်းစတင်၍ လယ်ထွန်ရသော အချိန်ကာလဖြစ်သည်။ ဂါဆို၊ဂါခေါင်လတွင် ကောက်စိုက်ခြင်း၊ သီတင်းကျွတ်နှင့်တန်ဆောင်မုန်းတွင် ကောက်ရိတ်ခြင်း၊ပဲကိုင်းထွန်ခြင်း၊ စပါးတလင်းသိမ်းခြင်းလုပ်ငန်းများ လုပ်ဆောင်ရသော အချိန်ကာလဖြစ်သည်။ တပိုတွဲလတွင် ပဲနှုတ်ခြင်း၊ ပဲတလင်းသိမ်းခြင်းလုပ်ငန်းများ ကျေးရွာတွင် လယ်ယာလုပ်ငန်းအချိန်တွင်သာ အလုပ်ရှိပါသည်။ လက်လုပ်လက်စားသမားများသည် လယ်ပိုင်ရှင်များထံတွင် နေ့စားဝင်လုပ်ရပါသည်။ ထိန်တောကြီးကျေးရွာ၏ အမျိုးသမီးများ တစ်နစ်ပတ်လုံး အလုပ်လုပ်ရသောအချိန်သည် လယ်ယာလုပ်ငန်း အချိန်ဖြစ်သော ကောက်စိုက်၊ကောက်ရိတ်၊ ပဲနှုတ်လုပ်ငန်းများဖြင့် အသက်မွေးဝမ်းကြောင်းပြုရပါသည်။ ကျန်သောအချိန်များတွင် အလုပ်မရှိပါ။ ကျေးရွာတွင်အလုပ်မရှိသောအချိန်တွင် အခြားမြို့များသို့ မိသားစုအလိုက် ပြောင်းရွှေ့လုပ်ကိုင်ကြရသည်။ အချို့သူများသည် လုပ်အားခကြေတင်ရောင်းချပြီး စားဝတ်နေရေးဖြေရှင်းရသည်။ ဝင်ငွေနှင့်ထွက်ငွေမမျှတပါ။

ပြဿနာအနှစ်ချုပ်

ထိန်တောကြီးကျေးရွာ၏ အမျိုးသမီးများသည် ပုံမှန်အလုပ်မရှိခြင်း၊ အခြားဒေသများသို့ပြောင်းရွှေ့လုပ်ကိုင်ရခြင်း။

ဦးဆောင်ဆွေးနွေးသူ - ဦးအောင်ကိုဦး၊ဒေါ်မိုးမိုးခိုင်

ပါဝင်ဆွေးနွေးသူ -ကျား(၄)ဦး၊မ(၄)ဦး

ប្រធានបទ	ចំនួន		%
២.ការងារផ្ទះ	១២		២០%
១.ការងារ	១២		២០%
៣.ការសិក្សា	១០		១៦.៦%
៤.ការលេង	៦		១០%
៥.ការមើលទូរទស្សន៍	១០		១៦.៦%
សរុប	៦០		១០០%

ក្នុងមួយថ្ងៃអ្នកកូនប្រុសស្រីធ្វើការងារផ្ទះ - ២ម៉ោងក្នុងមួយថ្ងៃ

ក្នុងមួយថ្ងៃអ្នកកូនប្រុសស្រីធ្វើការងារ - ២ម៉ោងក្នុងមួយថ្ងៃ

ထိန်တောကြီးအုပ်စု၊ထိန်တောကြီးကျေးရွာ

ရက်စွဲ။ ။ ၁၅.၁.၂၀၁၆

ချမ်းသာကြွယ်ဝမှု အဆင့်ခွဲခြင်းဥပမာပြဇယား

ထိန်တောကြီးကျေးရွာတွင် ချမ်းသာသောအုပ်စု၊အလယ်အလတ်အုပ်စု၊ ဆင်းရဲသောအုပ်စုနှင့် အလွန်ဆင်းရဲသောအုပ်စုဟူ၍(၄)မျိုးရှိသည်။ ချမ်းသာသောအုပ်စုတွင် အိမ်ထောင်စု(၄)စုရှိပါသည်။ တိုက်ခံအိမ်၊သွပ်မိုး၊ပျဉ်ထောင် အိမ်များဖြင့်နေထိုင်ကြပြီး၊ အသက်မွေးဝမ်းကြောင်းဖြင့် လယ်ယာမြေများလုပ်ကိုင်ကြပါသည်။ လယ်ယာသုံးစက်ကရိယာများ၊ဆိုင်ကယ်၊TV၊စက်ဘီးများပိုင်ဆိုင်ကြပါသည်။ အလယ်အလတ်အုပ်စုတွင် အိမ်ထောင်စု(၇)စုရှိပါသည်။ သွပ်မိုး၊ပျဉ်ထောင်အိမ်များဖြင့်နေထိုင်ကြပြီး၊ လယ်ယာမြေ၊လယ်ယာသုံးစက်ကရိယာ၊ဆိုင်ကယ်၊TV၊တန်ခိုင်တပိုင်မွေးမြူရေး လုပ်ငန်းများလည်းလုပ်ဆောင်ကြပါသည်။ ဆင်းရဲသောအုပ်စုတွင် အိမ်ထောင်စု(၁၈)စုရှိပါသည်။ သွပ်မိုး၊ဂါးအိမ်၊နေမိုး၊ အိမ်များဖြင့်နေထိုင်ကြပြီး၊တန်ခိုင်တပိုင်မွေးမြူရေး လုပ်ငန်းများ လုပ်ဆောင်ကြပါသည်။ အများစုမှာ လက်လုပ်လက်စားသမားများဖြစ်ကြပါသည်။ အလွန်ဆင်းရဲသောအုပ်စုတွင် အိမ်ထောင်စု(၂၂)စုရှိပါသည်။နေမိုး၊ထရံကာ၊ဂါးအိမ်များဖြင့် အများစုနေထိုင်ကြပါသည်။ အများစုမှာတစ်နေ့လုပ်မှတစ်နေ့စားရသော လူတန်းစားများဖြစ်ပါသည်။

ပြဿနာအနှစ်ချုပ်

ထိန်တောကြီးကျေးရွာရှိ မပြေလည်သောအုပ်စုတွင် အိမ်ထောင်စုအများဆုံးဖြစ်သည်။ လယ်ယာမြေလုပ်ကိုင်သော လယ်ပိုင်ရှင်များထံတွင် အလုပ်ဝင်ရောက်လုပ်ကိုင်ပြီးစားဝတ်နေရေးကိုဖြေရှင်းရသည်။ အလုပ်မရှိသာအချိန်တွင် လုပ်အားကို ကြိုတင်ရောင်းချပြီး ဝမ်းရေအတွက်ဖြေရှင်းရသည်။

ဦးဆောင်ဆွေးနွေးသူ - ဒေါ်လှအုန်း

ပါဝင်ဆွေးနွေးသူ - ကျား(၅)ဦး၊မ(၁၅)ဦး

ශ්‍රී සරස්වතී විද්‍යාලය - කැලණිය

ශ්‍රේණිය - ලිපිකරු පන්තිය

වර්ෂය - ලිපිකරු පන්තිය

කාලය - ලිපිකරු පන්තිය

පන්තිය - ලිපිකරු පන්තිය

ලිපිකරු පන්තිය

ရောဂတီတိုင်းဒေသကြီး၊လေးမျက်နှာမြို့နယ်၊ထိန်တောကြီးအုပ်စု၊ထိန်တောကြီးကျေးရွာ၏ အဖွဲ့အစည်းရိုတ်ဆက်ပြမြေပုံ သုံးသပ်ချက်။

နေ့စွဲ ။ ။၁၅.၁.၂၀၁၆

နေရာ ။ ။ ဦးမြင့်စိုးနေအိမ်

ထိန်တောကြီးကျေးရွာတွင် အဖွဲ့အစည်းပေါင်း (၁၁) ဖွဲ့ရှိပါသည်။ ယင်းအဖွဲ့အစည်းများမှာ လူထုဗဟိုပြုစီမံကိန်းကော်မတီအဖွဲ့၊အုပ်ချုပ်ရေးအဖွဲ့၊သမအဖွဲ့၊မီးသားတ်အဖွဲ့၊မွေးမြူရေးသမအဖွဲ့၊ကျောင်းအကျိုးတော်ဆောင်အဖွဲ့၊Pactအဖွဲ့၊အမျိုးသမီးရေးရာအဖွဲ့နှင့်ပြည်သူစစ်အဖွဲ့တို့ဖြစ်ပါသည်။ ကျေးရွာရှိ အဖွဲ့အစည်းများသည် ရပ်ကျိုး၊ရွာကျိုးကိစ္စရပ်များတွင် အားလုံးပူးပေါင်းပါဝင်လုပ်ဆောင်ကြပါသည်။ အစိုးရအသိအမှတ်ပြုထားသော အဖွဲ့အစည်းများမှာ အုပ်ချုပ်ရေးအဖွဲ့၊ သမအဖွဲ့၊ မီးသားတ်အဖွဲ့၊ မွေးမြူရေးသမအဖွဲ့၊ အမျိုးသမီးရေးရာအဖွဲ့နှင့်ပြည်သူစစ်အဖွဲ့တို့ဖြစ်ပါသည်။ အစိုးရအသိအမှတ်ပြုထားသောအဖွဲ့အစည်းများသည် မြို့နယ်နှင့်ကျေးရွာကြားကိစ္စရပ်များတွင် ချိတ်ဆက်ဆောင်ရွက်ပေးပါသည်။ ကျေးရွာဖွံ့ဖြိုးရေးအစီစဉ်များတွင်လည်း တတက်တအားကူညီပံ့ပိုးပေးပါသည်။ ကျေးရွာ၏လိုအပ်ချက်အရဖွဲ့စည်းထားသောအဖွဲ့အစည်းများမှာ လူထုဗဟိုပြုစီမံကိန်းကော်မတီအဖွဲ့နှင့်အကျိုးတော်ဆောင်အဖွဲ့တို့သည်ကျေးရွာ၏ သာရေး၊ နာရေးကိစ္စများတွင် ပူးပေါင်းပါဝင်ဆောင်ရွက်ကြပါသည်။ ကျေးရွာထဲရှိ ရွာသူ/ရွာသားများအားလုံးလည်းပူးပေါင်းပါဝင်ဆောင်ရွက်ကြပါသည်။ ကျေးရွာထဲတွင် အဓိကကျသော အဖွဲ့အစည်းသည် အုပ်ချုပ်ရေးအဖွဲ့ဖြစ်သည်။ လူထုဗဟိုပြုစီမံကိန်းအဖွဲ့အစည်းနှင့်ပတ်သက်၍လည်း အုပ်ချုပ်ရေးအဖွဲ့သည် ကူညီပံ့ပိုးပေးသည်။ ကျေးရွာထဲတွင်ဘေးဖယ်ခံထားရသော အဖွဲ့အစည်းမရှိပါ။ အုပ်ချုပ်ရေးအဖွဲ့နှင့်ရပ်ရွာဆက်ဆံရေးအဆင်ပြေပြီး ပြိုင်ဆိုင်မှုပဋိပက္ခမရှိပါ။ အမျိုးမျိုးသော အဖွဲ့အစည်းများနှင့်ဆက်ဆံရေးကောင်းမွန်ပြီး တစ်ဖွဲ့နှင့်တစ်ဖွဲ့ညှိနှိုင်းတိုင်ပင်၍ လုပ်ငန်းအပေါ်မူတည်ပြီးဆောင်ရွက်ကြပါသည်။သဘာဝဘေးအွန္တရာယ် တုံ့ပြန်ရေးအဖွဲ့အစည်းမရှိပါ။

ပြဿနာအနှစ်ချုပ်

ထိန်တောကြီးကျေးရွာသည် သဘာဝဘေးအွန္တရာယ်ကျရောက်လျှင် တုံ့ပြန်ရေးအဖွဲ့အစည်းမရှိပါ။ ခိုလှုံရန်ခိုင်မာသော အဆောက်အဦးမရှိပါ။

ဦးဆောင်ဆွေးနွေးသူ - ဒေါ်သင်းသင်းမွေး

ပါဝင်ဆွေးနွေးသူ -ကျား(၇)ဦး၊မ(၈)ဦး

ထိန်တောကြီးအုပ်စု၊ထိန်တောကြီးကျေးရွာ အမျိုးသားများ၏တစ်နေ့တာအချိန်ဇယား

ရက်စွဲ။ ။ ၁၅.၁.၂၀၁၆

အချိန်	လုပ်ဆောင်ချက်
နံနက် ၅း၃၀	အိပ်ရာထ၊မျက်နှာသစ်၊ဘုရားရှစ်ခိုးကြပါသည်။
နံနက် ၆း၀၀-၁၂း၀၀	နံနက်စာ စားပြီးအလုပ်ခွင်ဖြစ်သော လယ်နှင့်ခြံမြေများထဲသို့ သွားရောက်လုပ်ကိုင်ကြရပါသည်။
နေ့လည် ၁၂း၀၀	နေ့လည်စာ စားကြပါသည်။
၁း၀၀- ၅း၀၀	လုပ်ငန်းခွင်သို့ပြန်ဝင်ကြပါသည်။
ညနေ၅း၃၀	လုပ်ငန်းသိမ်းပြီး အိမ်ပြန်ကြရပါသည်။
၆း၀၀- ၇း၀၀	မွေးမြူထားသော တိရစ္ဆာန်များအတွက်အစာနှင့်ရေများပြင်ဆင် ကျွေးရပါသည်။
၇း၃၀- ၈း၀၀	ရေချိုးရှည်စာ စားကြပါသည်။
၈း၀၀ - ၉း၀၀	TVကြည့်ပါသည်။
၉း၃၀ - ၁၀း၀၀	ဘုရားရှစ်ခိုးအိပ်ယာဝင်ကြပါသည်။

အမျိုးသမီးများ၏တစ်နေ့တာအချိန်ဇယား

အချိန်	လုပ်ဆောင်ချက်
နံနက် ၄း၀၀	အိပ်ရာထ၊မျက်နှာသစ်၊ဘုရားရှစ်ခိုးကြပါသည်။
နံနက် ၄း၃၀ - ၆း၀၀	စားသောက်ရန်အတွက် ချက်ပြုတ်ကြရပါသည်။ ဘုရားဆွမ်းကပ်ပြီးနံနက်စာ စားကြပါသည်။
၆း၀၀ - ၁၀း၃၀	အလုပ်ခွင်ဝင်ကြပါသည်။
၁၂း၀၀ - ၁း၀၀	အလုပ်နားပြီး၊နေ့လည်စာ စားရန်ပြင်ဆင်ပေးကြပါသည်။ အလုပ်ခွင်ပြန်မဆင်းမီ၊ မွေးမြူထားသော တိရစ္ဆာန်များကိုလည်း ကျွေးမွေးရပါသည်။
၁း၃၀ - ၅း၀၀	လုပ်ငန်းခွင်ပြန်ဝင်ကြပါသည်။
၅း၀၀ - ၇း၃၀	အလုပ်သိမ်းပြီး၊အိမ်အရောက်တွင် ချက်ပြုတ်ရန်အတွက် ရေခပ်ထင်းရှာရပါသည်။ ကို့နောက်ရေမိုးချိုး၊အဝတ်လျှော်ရပါသည်။
၈း၀၀ - ၉း၃၀	ထမင်းစားပြီး၊အိမ်မှုကိစ္စများဆောင်ရွက်ရပါသည်။
၁၀း၀၀	ဘုရားရှစ်ခိုး၊အိပ်ယာဝင်ကြပါသည်။

အမျိုးသား၊အမျိုးသမီးတစ်နေ့တာ အချိန်ပြဇယား

ထိန်တောကြီးအုပ်စု၊ထိန်တောကြီးကျေးရွာ

ရက်စွဲ။ ။၁၅.၁.၂၀၁၆

ထိန်တောကြီးအုပ်စု၊ ထိန်တောကြီး ကျေးရွာတွင်နေထိုင်သော အမျိုးသမီးများသည် မနက် (၄)နာရီမှစတင်၍ ည (၇)နာရီထိ အိမ်မှုကိစ္စ၊ ဝင်ငွေရလုပ်ငန်းများကို လုပ်ဆောင်ကြရသည်။ မနက်(၄)နာရီမှ (၆)နာရီထိ တစ်မိသားစုလုံးစာသောက်ရေးအတွက် ချက်ပြုတ်ပေးရသည်။ ချက်ပြုတ်ပြီးသောအခါတွင်လည်း (၆)နာရီမှ (၁၁)နာရီထိ ဝင်ငွေရလုပ်ငန်းများဖြစ်သော လယ်လုပ်ငန်းများကိုသွားရောက်လုပ်ကိုင်ရသည်။ နေ့လည်ထမင်းစားပြန်လာသောအခါတွင်လည်း မိသားစုများစားသောက်ဘို့ရန်အတွက် ရူးခပ်ပြင်ဆင်ပေးရပြန်သည်။ ထမင်းစားသောက်ပြီးသော အခါတွင်လည်း တစ်အိမ်သားလုံး၏အဝတ်အစားများကို လျှော်ဖွတ်ပေးရပြန်သည်။ နေ့လည်ပိုင်း အိမ်မှုကိစ္စများပြီးစီးသောအခါတွင်လည်း တဖန်လုပ်ငန်းခွင်ထဲသို့သွားရပြန်သည်။ ညနေအလုပ်ပြီး၍ အိမ်ပြန်ရောက်သောအခါတွင်လည်း ညနေ (၅) နာရီမှ (၆)နာရီထိ ရေခပ်၊ထင်းရှာ၊ ထမင်း ချက်ရပြန်သည်။ ထိုလုပ်ငန်းနှင့် အိမ်မှုကိစ္စများပြီးမှသာ ထမင်းစား၊ အနားယူရတော့သည်။ အခါအားလျော်စွာ လူထုဗဟိုပြုစီမံကိန်းမှ ကျင်းပသော ကျေးရွာအစည်းအဝေးများတွင်လည်း တက်ရောက်ကြပါသည်။

ထိန်တောကြီးအုပ်စု၊ ထိန်တောကြီးကျေးရွာတွင်နေထိုင်သော အမျိုးသားများသည် မနက် ၅နာရီခွဲ မှစတင်၍ ညနေ ၅ နာရီထိ ဝင်ငွေရလုပ်ငန်းများကို လုပ်ကိုင်ကြရသည်။ မနက် ၅ နာရီခွဲမှ ၁၂ နာရီထိ လုပ်ငန်းခွင်ထဲတွင် လယ်ယာလုပ်ငန်းများကို လုပ်ဆောင်ကြသည်။ လယ်ယာလုပ်ငန်းမှ ပြန်လာပြီး နေ့လည်ဘက်တွက် ထမင်းစားပြီးအနားယူကြသည်။ တဖန် (၁) နာရီမှ (၅)နာရီထိ လုပ်ငန်း ခွင်ထဲသို့ပြန်လည်ဆင်းကြသည်။ ထိုအချိန်မှစ၍ ညနေ (၈) နာရီအထိ နွားရေနွားစာလုပ်ပြီး ရေချိုး၊ ထမင်းစားကြသည်။ အမျိုးသားများသည်လည်း အမျိုးသမီးများကဲ့သို့ အခါအားလျော်စွာ လူထုဗဟိုပြုစီမံကိန်းမှ ကျင်းပသော ကျေးရွာအစည်းအဝေးများတွင်လည်း တက်ရောက်ကြပါသည်။

သုံးသပ်ချက်အနှစ်ချုပ်

ဤတစ်နေ့တာ ဇယားကိုလက်တွေ့အသုံးပြုခြင်းဖြင့် ကျေးရွာလူထုအကြား အမျိုးသား၊ အမျိုးသမီးများ၏အခန်းကဏ္ဍနှင့် နေ့စဉ်အလုပ်တာဝန်ဝတ္တရားများအပေါ် တန်ဖိုးထား အသိအမှတ်ပြုနိုင်ရန် ဖော်ထုတ်ပြသခြင်းဖြစ်ပါသည်။ အမျိုးသမီးများသည် အမျိုးသားများထက်အိမ်ရာမှ စောမထခြင်း၊ အိမ်မှုကိစ္စများကို အမျိုးသားများထက်ပို၍ ဆောင်ရွက်ရခြင်း၊ အမျိုးသားများနည်းတူ ဝင်ငွေရှာရခြင်း၊ ရပ်ရေးရွာရေးကိစ္စများတွင်လည်း ပါဝင်ဆောင်ရွက်ရခြင်းကို သိရှိရပါသည်။ သို့ဖြစ်ပါ၍ အမျိုးသမီးများ၏ ဆောင်ရွက်ရသောအလုပ်များပေါ်တွင် မိသားစုများမှင့်၊ ရပ်ရွာအတွင်းရှိ အမျိုးသားမှင့်သိရှိ၍ တန်ဖိုးထားလေးစားရန် အကျိုးသက်ရောက်မှုရှိစေပါသည်။

အမျိုးသမီးများ စီမံကိန်းတွင်ပါဝင်မှုကိုလည်း အားပေးရန်နှင့် တာဝန်ယူစေရန် ကူညီဆောင်ရွက်စေရေးအတွက် အမျိုးသား၊အမျိုးသမီးဟာစ်နေ့တာ အချိန်ပြဇယား နှိုင်းယှဉ်တင်ပြခြင်းအားဖြင့် ဆောင်ရွက်နိုင်မည် ဖြစ်ပါသည်။

ပံ့ပိုးကူညီသူ - ဒေါ်လှအုန်း

ပါဝင်ဆွေးနွေးသူ - ကျား(၄)၊ မ(၃)ဦး

ကျောင်းတိုင်း၏ အောင်ကြိုး၊ လေးပျက်အာဖြိုးကမ်း၊ တိုးတောင်ကြိုးမည်စု၊ တိုးတောင်ကြိုးတောင်ကုန်

အပျိုးသား၊ အပျိုးသမီး တဝက်တာ အကြေအနေ သုံးသပ်ချက်

ရက်စွဲ - ၁၅.၁.၂၀၁၆

နေရာ - ဦးဖြူဦးရေကိုင်

အချိန် - သန်းတစ်ခု သုံးနာရီ

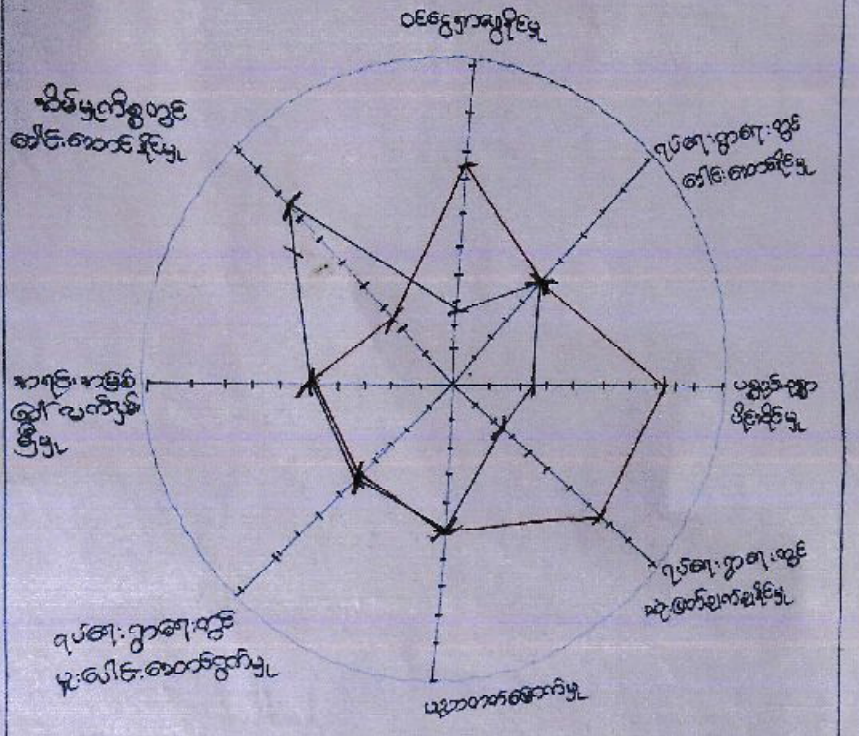

ဦးဆောင်ဆွေးနွေးသူ - ဒေါ်သက်ဆက်ထွေး ၊ ဦးကျော်ကျော်ဦး

ပါဝင်သူဦးရေ - ကျား (၅) မ (၁၁)

ရောဂတိတိုင်းဒေသကြီး၊လေးမျက်နှာမြို့နယ်၊ထိန်တောကြီးအုပ်စု၊ထိန်တောကြီးကျေးရွာ၏ အမျိုးသား၊အမျိုးသမီးကဏ္ဍအခြေအနေ သုံးသပ်ချက်။

နေ့စွဲ။ ။၁၅.၁.၂၀၁၆

နေရာ။ ။ဦးမြင့်စိုးနေအိမ်

ထိန်တောကြီးကျေးရွာ၏ အမျိုးသား၊အမျိုးသမီးကဏ္ဍအခြေအနေ သုံးသပ်ချက်ကိုခေါင်းစဉ်ကြီး ရှစ်ခုဖြင့်သုံးသပ်ဆွေးနွေးခဲ့သည်။

ဝင်ငွေရှာဖွေနိုင်မှု

ထိန်တောကြီးကျေးရွာ၏ ဝင်ငွေရှာဖွေနိုင်မှုတွင် အမျိုးသား(၇၀)ရာခိုင်နှုန်းနှင့်အမျိုးသမီး(၃၀) ရာခိုင်နှုန်းရှိပါသည်။ အမျိုးသမီးများရာခိုင်နှုန်းနည်းနေရသည့်အကြောင်းအရင်းမှာ ထိန်တောကြီးကျေးရွာတွင်အမျိုးသား၊အမျိုးသမီးလုပ်ကိုင်ရသော အလုပ်အကိုင်ရှိသော်လည်း လယ်ပိုင်ရှင်များက အလုပ်ခေါ်လျှင် အမျိုးသားများကိုသာ ဦးစားပေးခေါ်သည်။ အမျိုးသားများက အလုပ်ကို ပိုလုပ်ဆောင်နိုင်သောကြောင့် ဦးစားပေးခေါ်ခြင်းဖြစ်သည်။ အမျိုးသား၊အမျိုးသမီးတန်းတူ လုပ်အားခရရှိသည်။

ရပ်ရေးရွာရေးခေါင်းဆောင်နိုင်မှု

ထိန်တောကြီးကျေးရွာ၏ ရပ်ရေးရွာရေးခေါင်းဆောင်နိုင်မှုတွင် အမျိုးသား၊အမျိုးသမီးတန်းတူ(၅၀) ရာခိုင်နှုန်းရှိပါသည်။ အမျိုးသား၊အမျိုးသမီများသည် ရပ်ရေးရွာရေးကိစ္စများတွင် အားလုံးတန်းတူ ဆောင်ရွက်ကြပါသည်။

ပစ္စည်းဥစ္စာပိုင်ဆိုင်မှု

ထိန်တောကြီးကျေးရွာ၏ ပစ္စည်းဥစ္စာပိုင်ဆိုင်မှုတွင် အမျိုးသား(၇၀)ရာခိုင်နှုန်းနှင့်အမျိုးသမီး(၂၅) ရာခိုင်နှုန်းရှိပါသည်။ အိမ်၏ပိုင်ဆိုင်သော လယ်ယာမြေ၊အိမ်၊ခြံမြေများကို အမျိုးသားများ၏အမည်ပေါက်ဖြင့် သာထားကြပါသည်။

ရပ်ရေးရွာရေးဆုံးဖြတ်ချက်ချနိုင်မှု

ထိန်တောကြီးကျေးရွာ၏ ရပ်ရေးရွာရေးဆုံးဖြတ်ချက်ချနိုင်မှုတွင် အမျိုးသား(၇၀)ရာခိုင်နှုန်းနှင့် အမျိုးသမီး(၂၀)ရာခိုင်နှုန်းရှိပါသည်။ အမျိုးသားများသည် သာရေးနာရေးကိစ္စများတွင် အမျိုးသားများကသာ အများစုဆုံးဖြတ်ချက်ချပါသည်။ အမျိုးသမီးဆုံးဖြတ်ချက်ချနိုင်မှုအားနည်းပါသည်။

ပညာတက်မြောက်မှု

ထိန်တောကြီးကျေးရွာ၏ ပညာတက်မြောက်မှုတွင် အမျိုးသား၊အမျိုးသမီးတန်းတူ(၅၀)ရာခိုင်နှုန်း ရှိပါသည်။

ရပ်ရေးရွာရေးပူးပေါင်းပါဝင်ဆောင်ရွက်မှု

ထိန်တောကြီးကျေးရွာ၏ ရပ်ရေးရွာရေးပူးပေါင်းပါဝင်ဆောင်ရွက်မှုတွင် အမျိုးသား၊အမျိုးသမီး တန်းတူ(၅၀)ရာခိုင်နှုန်းရှိပါသည်။ ကျေးရွာ၏ သာရေးနာရေး၊အလှူအတန်းမင်္ဂလာဆောင် ကိစ္စရပ်များတွင် အားလုံးပူးပေါင်းပါဝင်ဆောင်ရွက်ကြပါသည်။

အရင်းအမြစ်ပေါ်လက်လုပ်မီသုံးစွဲနိုင်မှု

ထိန်တောကြီးကျေးရွာ၏ အရင်းအမြစ်ပေါ်လက်လုပ်မီသုံးစွဲနိုင်မှုတွင် အမျိုးသား၊အမျိုးသမီး တန်းတူ(၅၀)ရာခိုင်နှုန်းရှိပါသည်။

အိမ်မှုကိစ္စခေါင်းဆောင်နိုင်မှု

ထိန်တောကြီးကျေးရွာ၏ အိမ်မှုကိစ္စခေါင်းဆောင်နိုင်မှုတွင် အမျိုးသား(၂၅)ရာခိုင်နှုန်းနှင့် အမျိုးသမီး(၇၀)ရာခိုင်နှုန်းရှိပါသည်။ အမျိုးသားများသည် စားဝတ်နေရေးအတွက် ဝင်ငွေရှာဖွေနေရသော ကြောင့်အိမ်မှုကိစ္စလုပ်ဆောင်နိုင်မှုတွင် အားနည်းနေခြင်းဖြစ်သည်။

ပြဿနာအနှစ်ချုပ်

အမျိုးသားနှင့်အမျိုးသမီး တန်းတူလုပ်အားခရရှိသော်လည်း အမျိုးသားများကသာ ဝိုင်းလုပ်ဆောင်နိုင်သောကြောင့် အမျိုးသမီးများဝင်ငွေရှာဖွေနိုင်မှုတွင် အားနည်းနေခြင်း၊ အမျိုးသမီးများသည် ရပ်ရေးရွာရေး ဆုံးဖြတ်ချက်ချနိုင်မှုတွင် အားနည်းနေခြင်းများကြုံတွေ့နေရသည်။

ဦးဆောင်ဆွေးနွေးသူ - ဦးထွန်းထွန်းနိုင်၊ ဒေါ်သင်းသင်းမွှေး

ပါဝင်ဆွေးနွေးသူ - ကျား(၅)ဦး၊မ(၁)ဦး

ရောတီတိုင်း၊ဒေသကြီး၊လေးပျက်နာကြို၊ယင်း၊တိုင်းတောကြီး၊အညာ၊တိုင်းတောကြီး၊ကျေးကွာ

ပြဿနာသစ်ပင်

ဇာတ်ခုံ - ၁၅ - ၁. ၂၀၁၄
ဇာတ်ကား - ဦးဖိုးရိ.ဇာတ်ခင်
အကျိုး - ၃.၀၀၅ ဒသမ ၀၆

ပြင်ဆွေးဆွေးမှု - ကျား (၂)
(၂)

ဦး.သောဆွေးဆွေးမှု - ဦး.ကောင်ကြီး

ဧရာဝတီတိုင်းဒေသကြီးလေးမျက်နှာမြို့နယ်ထိန်တောကြီးအုပ်စု၊ထိန်တောကြီးကျေးရွာ၏ ပြဿနာသစ်ပင် သုံးသပ်ချက်။

နေ့စွဲ ။ ။၁၅.၁.၂၀၁၆

နေရာ ။ ။ ဦးမြင့်စိုးနေအိမ်

ထိန်တောကြီးကျေးရွာ၏ အခက်အခဲပြဿနာများထဲမှာ အရေးကြီးဆုံးတစ်ခုဖြစ်သော လမ်းပန်းဆက်သွယ်ရေးမကောင်းခြင်း အဓိကအကြောင်းအရင်းမှာ ထိန်တောကြီးကျေးရွာတွင် ဦးဆောင်မည့်သူ မရှိခြင်း၊ လမ်းနှင့်ပတ်သက်၍ဗဟုသုတနည်းပါးခြင်း၊ နွမ်းပါးသူများခြင်းကြောင့် လမ်းများလုပ်ဆောင်ရာတွင်ငွေကြေးမတက်နိုင်ခြင်းနှင့်လမ်း၏မြေသားများ အက်ကွဲနေခြင်းများကြောင့် လမ်းပန်းဆက်သွယ်ရေး ခက်ခဲခြင်းဖြစ်ပါသည်။ ထိန်တောကြီးကျေးရွာ၏ လမ်းပန်းဆက်သွယ်ရေး မကောင်းခြင်းကြောင့်တွေ့ကြုံနေရသည့် အခက်အခဲပြဿနာများမှာ မိုးရာသီတွင်လမ်းများပျက်စီးခြင်း၊ ကျောင်းသား/ကျောင်းသူများ သွားလာရေးအဆင်မပြေမှုများ၊သက်ကြီးရွယ်အိုများ သွားလာရေးခက်ခဲခြင်းများတွေ့ကြုံနေရသည်။

ပြဿနာအနှစ်ချုပ်

ထိန်တောကြီးကျေးရွာသည် လမ်းပန်းဆက်သွယ်ရေးမကောင်းသောကြောင့် ပညာရေး၊ စီးပွားရေး အဆင်မပြေမှုများနှင့်သက်ကြီးရွယ်အိုများ ဥပုသ်သွားဖောင့်ရာတွင် အဆင်မပြေမှုများ ကြုံတွေ့နေရပါသည်။

ဦးဆောင်ဆွေးနွေးသူ - ဦးအောင်ကိုဦး

ပါဝင်ဆွေးနွေးသူ - ကျား(၂)ဦး၊မ(၂)ဦး

ශ්‍රීලංකා විද්‍යා සමිතිය

අ.පො.ස. (උසස් පෙළ) විභාගය

විද්‍යා ශාඛාව

පැය 2 ½ යි

අංකය	පාඨමාලාවේ නම	පාඨමාලා කේතය	පාඨමාලා ඒකක	පාඨමාලා ඒකකයේ නම	පාඨමාලා ඒකකයේ කාලය	පාඨමාලා ඒකකයේ ලකුණු
1.	විද්‍යාත්මක ක්‍රමය	1001	1001	විද්‍යාත්මක ක්‍රමය හඳුන්වාදීම	1 කාලය	100
2.	ද්‍රව්‍ය	1002	1002	ද්‍රව්‍ය	1 කාලය	100
3.	ගුණාත්මක රසායන විද්‍යාව	1003	1003	ගුණාත්මක රසායන විද්‍යාව	1 කාලය	100
4.	ගුණාත්මක ජීවවිද්‍යාව	1004	1004	ගුණාත්මක ජීවවිද්‍යාව	1 කාලය	100
5.	ගුණාත්මක භූවිද්‍යාව	1005	1005	ගුණාත්මක භූවිද්‍යාව	1 කාලය	100
6.	ගුණාත්මක භෞතික විද්‍යාව	1006	1006	ගුණාත්මක භෞතික විද්‍යාව	1 කාලය	100

ဖွံ့ဖြိုးတိုးတက်ရေးလုပ်ငန်းများ ကျေးရွာအုပ်ချုပ်ရေးမှူး ကိုကိုမောင်

လင်ပင်ခရိုင်

ကျေးရွာအုပ်ချုပ်ရေးမှူး ဦးနေမြင့်ထွန်း၏ ရာထူးတာဝန်ယူကာစ ၂ နှစ်ခန့်အတွင်း

ကျေးရွာ								
ကျေးရွာ	ကိုယ်စားပြု	ကျောင်းဆရာ	ကျန်းမာရေး	ရေနုတ်မြောင်း	ရေသောက်ရေ	ကျောင်းတိုက်	ကျောင်းတော်	ဘုရားကန်+ဘုရားပွဲ
ကုန်းတောရွာ	ဦးသောင်းမြင့်	ဒေါ်ခင်ရီ	ဦးကျော်ဇင်	ဒေါ်ခင်ရီ	ဦးကျော်ဇင်	ဦးကျော်ဇင်	ဦးကျော်ဇင်	ဦးကျော်ဇင်
ကုန်းပေါ်ရွာ	ဦးကျော်ဇင်	ဒေါ်ခင်ရီ	ဦးကျော်ဇင်	ဦးကျော်ဇင်	ဦးကျော်ဇင်	ဦးကျော်ဇင်	ဦးကျော်ဇင်	ဦးကျော်ဇင်
ကုန်းမြင့်ရွာ	ဦးကျော်ဇင်	ဒေါ်ခင်ရီ	ဦးကျော်ဇင်	ဦးကျော်ဇင်	ဦးကျော်ဇင်	ဦးကျော်ဇင်	ဦးကျော်ဇင်	ဦးကျော်ဇင်
ကျေးရွာ	ဦးကျော်ဇင်	ဒေါ်ခင်ရီ	ဦးကျော်ဇင်	ဦးကျော်ဇင်	ဦးကျော်ဇင်	ဦးကျော်ဇင်	ဦးကျော်ဇင်	ဦးကျော်ဇင်
ကျေးရွာ	ဦးကျော်ဇင်	ဒေါ်ခင်ရီ	ဦးကျော်ဇင်	ဦးကျော်ဇင်	ဦးကျော်ဇင်	ဦးကျော်ဇင်	ဦးကျော်ဇင်	ဦးကျော်ဇင်
ကျေးရွာ	ဦးကျော်ဇင်	ဒေါ်ခင်ရီ	ဦးကျော်ဇင်	ဦးကျော်ဇင်	ဦးကျော်ဇင်	ဦးကျော်ဇင်	ဦးကျော်ဇင်	ဦးကျော်ဇင်
ကျေးရွာ	ဦးကျော်ဇင်	ဒေါ်ခင်ရီ	ဦးကျော်ဇင်	ဦးကျော်ဇင်	ဦးကျော်ဇင်	ဦးကျော်ဇင်	ဦးကျော်ဇင်	ဦးကျော်ဇင်

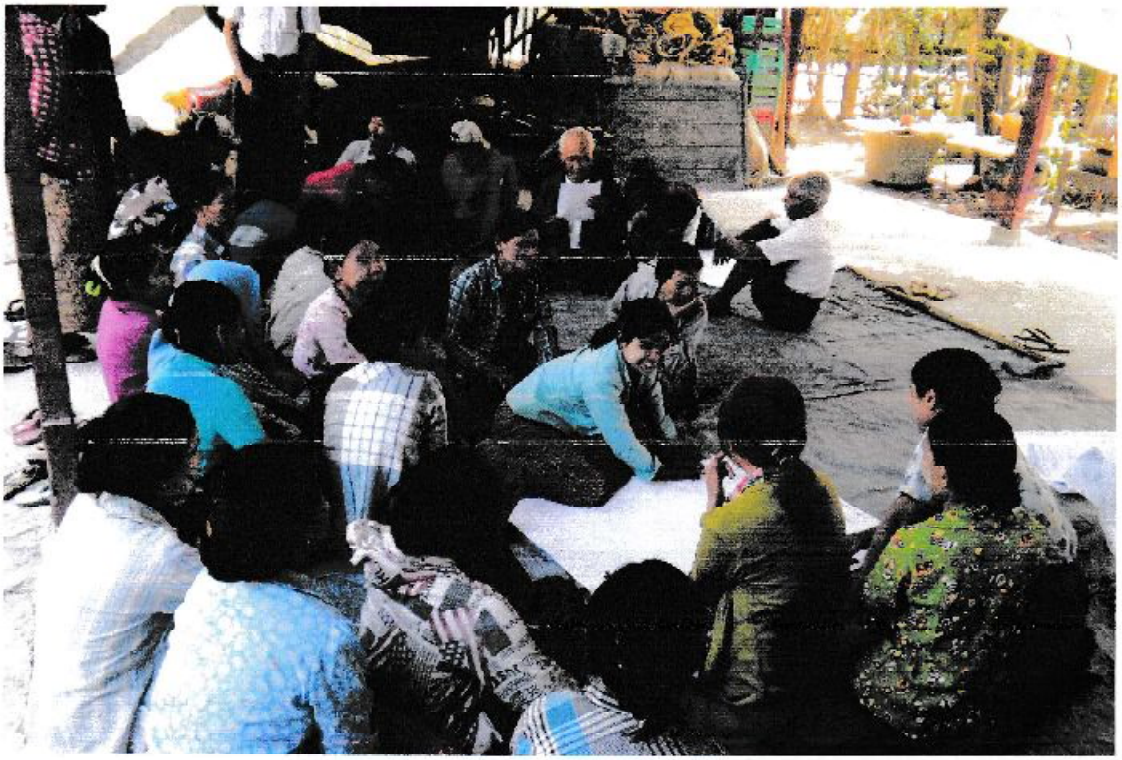

ထိန်တောကြီးအုပ်စု၊ထိန်တောကြီးကျေးရွာ လူမှုဆန်းစစ်ချက်များရေးဆွဲရာတွင် အမျိုးသမီးများ၏ ပူးပေါင်းပါဝင်မှု

ထိန်တောကြီးအုပ်စု၊ထိန်တောကြီးကျေးရွာ ပထမအကြိမ် ရွာလုံးကျွတ်အစည်းအဝေးတွင် ဂန်ထမ်း တစ်ဦးမှ စီမံကိန်းစက်ဂန်းအကြောင်းရှင်းလင်းစဉ်

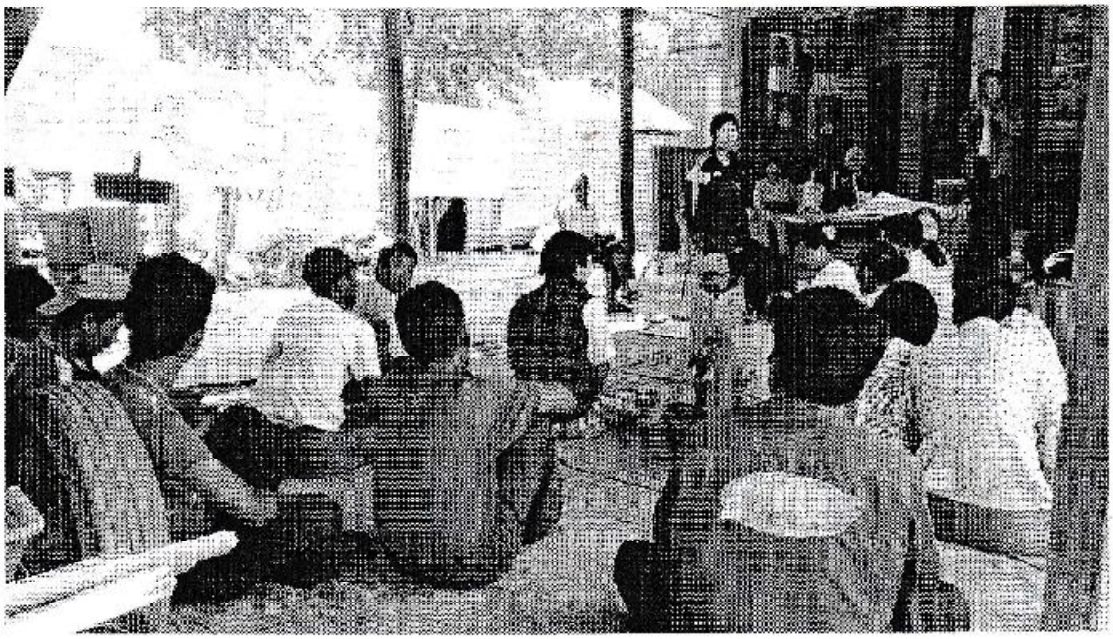

ကျောင်းသား၏ လက်မှတ်	ကျောင်းသား၏ အမည်	ကျောင်းသား၏ ကျောင်းတက်ခွင့်	ကျောင်းသား၏ ကျောင်းတက်ခွင့်	ကျောင်းသား၏ ကျောင်းတက်ခွင့်	ကျောင်းသား၏ ကျောင်းတက်ခွင့်	ကျောင်းသား၏ ကျောင်းတက်ခွင့်	ကျောင်းသား၏ ကျောင်းတက်ခွင့်	ကျောင်းသား၏ ကျောင်းတက်ခွင့်	ကျောင်းသား၏ ကျောင်းတက်ခွင့်	ကျောင်းသား၏ ကျောင်းတက်ခွင့်	ကျောင်းသား၏ ကျောင်းတက်ခွင့်	ကျောင်းသား၏ ကျောင်းတက်ခွင့်	ကျောင်းသား၏ ကျောင်းတက်ခွင့်	ကျောင်းသား၏ ကျောင်းတက်ခွင့်
၁	ကိုမင်းထက်ဆန်း	ကျောင်းတက်ခွင့်ရ	ကျောင်းတက်ခွင့်ရ	ကျောင်းတက်ခွင့်ရ	ကျောင်းတက်ခွင့်ရ	ကျောင်းတက်ခွင့်ရ	ကျောင်းတက်ခွင့်ရ	ကျောင်းတက်ခွင့်ရ	ကျောင်းတက်ခွင့်ရ	ကျောင်းတက်ခွင့်ရ	ကျောင်းတက်ခွင့်ရ	ကျောင်းတက်ခွင့်ရ	ကျောင်းတက်ခွင့်ရ	ကျောင်းတက်ခွင့်ရ
၂	ကိုမင်းထက်ဆန်း	ကျောင်းတက်ခွင့်ရ	ကျောင်းတက်ခွင့်ရ	ကျောင်းတက်ခွင့်ရ	ကျောင်းတက်ခွင့်ရ	ကျောင်းတက်ခွင့်ရ	ကျောင်းတက်ခွင့်ရ	ကျောင်းတက်ခွင့်ရ	ကျောင်းတက်ခွင့်ရ	ကျောင်းတက်ခွင့်ရ	ကျောင်းတက်ခွင့်ရ	ကျောင်းတက်ခွင့်ရ	ကျောင်းတက်ခွင့်ရ	ကျောင်းတက်ခွင့်ရ
၃	ကိုမင်းထက်ဆန်း	ကျောင်းတက်ခွင့်ရ	ကျောင်းတက်ခွင့်ရ	ကျောင်းတက်ခွင့်ရ	ကျောင်းတက်ခွင့်ရ	ကျောင်းတက်ခွင့်ရ	ကျောင်းတက်ခွင့်ရ	ကျောင်းတက်ခွင့်ရ	ကျောင်းတက်ခွင့်ရ	ကျောင်းတက်ခွင့်ရ	ကျောင်းတက်ခွင့်ရ	ကျောင်းတက်ခွင့်ရ	ကျောင်းတက်ခွင့်ရ	ကျောင်းတက်ခွင့်ရ
၄	ကိုမင်းထက်ဆန်း	ကျောင်းတက်ခွင့်ရ	ကျောင်းတက်ခွင့်ရ	ကျောင်းတက်ခွင့်ရ	ကျောင်းတက်ခွင့်ရ	ကျောင်းတက်ခွင့်ရ	ကျောင်းတက်ခွင့်ရ	ကျောင်းတက်ခွင့်ရ	ကျောင်းတက်ခွင့်ရ	ကျောင်းတက်ခွင့်ရ	ကျောင်းတက်ခွင့်ရ	ကျောင်းတက်ခွင့်ရ	ကျောင်းတက်ခွင့်ရ	ကျောင်းတက်ခွင့်ရ
၅	ကိုမင်းထက်ဆန်း	ကျောင်းတက်ခွင့်ရ	ကျောင်းတက်ခွင့်ရ	ကျောင်းတက်ခွင့်ရ	ကျောင်းတက်ခွင့်ရ	ကျောင်းတက်ခွင့်ရ	ကျောင်းတက်ခွင့်ရ	ကျောင်းတက်ခွင့်ရ	ကျောင်းတက်ခွင့်ရ	ကျောင်းတက်ခွင့်ရ	ကျောင်းတက်ခွင့်ရ	ကျောင်းတက်ခွင့်ရ	ကျောင်းတက်ခွင့်ရ	ကျောင်းတက်ခွင့်ရ
၆	ကိုမင်းထက်ဆန်း	ကျောင်းတက်ခွင့်ရ	ကျောင်းတက်ခွင့်ရ	ကျောင်းတက်ခွင့်ရ	ကျောင်းတက်ခွင့်ရ	ကျောင်းတက်ခွင့်ရ	ကျောင်းတက်ခွင့်ရ	ကျောင်းတက်ခွင့်ရ	ကျောင်းတက်ခွင့်ရ	ကျောင်းတက်ခွင့်ရ	ကျောင်းတက်ခွင့်ရ	ကျောင်းတက်ခွင့်ရ	ကျောင်းတက်ခွင့်ရ	ကျောင်းတက်ခွင့်ရ
၇	ကိုမင်းထက်ဆန်း	ကျောင်းတက်ခွင့်ရ	ကျောင်းတက်ခွင့်ရ	ကျောင်းတက်ခွင့်ရ	ကျောင်းတက်ခွင့်ရ	ကျောင်းတက်ခွင့်ရ	ကျောင်းတက်ခွင့်ရ	ကျောင်းတက်ခွင့်ရ	ကျောင်းတက်ခွင့်ရ	ကျောင်းတက်ခွင့်ရ	ကျောင်းတက်ခွင့်ရ	ကျောင်းတက်ခွင့်ရ	ကျောင်းတက်ခွင့်ရ	ကျောင်းတက်ခွင့်ရ
၈	ကိုမင်းထက်ဆန်း	ကျောင်းတက်ခွင့်ရ	ကျောင်းတက်ခွင့်ရ	ကျောင်းတက်ခွင့်ရ	ကျောင်းတက်ခွင့်ရ	ကျောင်းတက်ခွင့်ရ	ကျောင်းတက်ခွင့်ရ	ကျောင်းတက်ခွင့်ရ	ကျောင်းတက်ခွင့်ရ	ကျောင်းတက်ခွင့်ရ	ကျောင်းတက်ခွင့်ရ	ကျောင်းတက်ခွင့်ရ	ကျောင်းတက်ခွင့်ရ	ကျောင်းတက်ခွင့်ရ
၉	ကိုမင်းထက်ဆန်း	ကျောင်းတက်ခွင့်ရ	ကျောင်းတက်ခွင့်ရ	ကျောင်းတက်ခွင့်ရ	ကျောင်းတက်ခွင့်ရ	ကျောင်းတက်ခွင့်ရ	ကျောင်းတက်ခွင့်ရ	ကျောင်းတက်ခွင့်ရ	ကျောင်းတက်ခွင့်ရ	ကျောင်းတက်ခွင့်ရ	ကျောင်းတက်ခွင့်ရ	ကျောင်းတက်ခွင့်ရ	ကျောင်းတက်ခွင့်ရ	ကျောင်းတက်ခွင့်ရ
၁၀	ကိုမင်းထက်ဆန်း	ကျောင်းတက်ခွင့်ရ	ကျောင်းတက်ခွင့်ရ	ကျောင်းတက်ခွင့်ရ	ကျောင်းတက်ခွင့်ရ	ကျောင်းတက်ခွင့်ရ	ကျောင်းတက်ခွင့်ရ	ကျောင်းတက်ခွင့်ရ	ကျောင်းတက်ခွင့်ရ	ကျောင်းတက်ခွင့်ရ	ကျောင်းတက်ခွင့်ရ	ကျောင်းတက်ခွင့်ရ	ကျောင်းတက်ခွင့်ရ	ကျောင်းတက်ခွင့်ရ
၁၁	ကိုမင်းထက်ဆန်း	ကျောင်းတက်ခွင့်ရ	ကျောင်းတက်ခွင့်ရ	ကျောင်းတက်ခွင့်ရ	ကျောင်းတက်ခွင့်ရ	ကျောင်းတက်ခွင့်ရ	ကျောင်းတက်ခွင့်ရ	ကျောင်းတက်ခွင့်ရ	ကျောင်းတက်ခွင့်ရ	ကျောင်းတက်ခွင့်ရ	ကျောင်းတက်ခွင့်ရ	ကျောင်းတက်ခွင့်ရ	ကျောင်းတက်ခွင့်ရ	ကျောင်းတက်ခွင့်ရ
၁၂	ကိုမင်းထက်ဆန်း	ကျောင်းတက်ခွင့်ရ	ကျောင်းတက်ခွင့်ရ	ကျောင်းတက်ခွင့်ရ	ကျောင်းတက်ခွင့်ရ	ကျောင်းတက်ခွင့်ရ	ကျောင်းတက်ခွင့်ရ	ကျောင်းတက်ခွင့်ရ	ကျောင်းတက်ခွင့်ရ	ကျောင်းတက်ခွင့်ရ	ကျောင်းတက်ခွင့်ရ	ကျောင်းတက်ခွင့်ရ	ကျောင်းတက်ခွင့်ရ	ကျောင်းတက်ခွင့်ရ
၁၃	ကိုမင်းထက်ဆန်း	ကျောင်းတက်ခွင့်ရ	ကျောင်းတက်ခွင့်ရ	ကျောင်းတက်ခွင့်ရ	ကျောင်းတက်ခွင့်ရ	ကျောင်းတက်ခွင့်ရ	ကျောင်းတက်ခွင့်ရ	ကျောင်းတက်ခွင့်ရ	ကျောင်းတက်ခွင့်ရ	ကျောင်းတက်ခွင့်ရ	ကျောင်းတက်ခွင့်ရ	ကျောင်းတက်ခွင့်ရ	ကျောင်းတက်ခွင့်ရ	ကျောင်းတက်ခွင့်ရ
၁၄	ကိုမင်းထက်ဆန်း	ကျောင်းတက်ခွင့်ရ	ကျောင်းတက်ခွင့်ရ	ကျောင်းတက်ခွင့်ရ	ကျောင်းတက်ခွင့်ရ	ကျောင်းတက်ခွင့်ရ	ကျောင်းတက်ခွင့်ရ	ကျောင်းတက်ခွင့်ရ	ကျောင်းတက်ခွင့်ရ	ကျောင်းတက်ခွင့်ရ	ကျောင်းတက်ခွင့်ရ	ကျောင်းတက်ခွင့်ရ	ကျောင်းတက်ခွင့်ရ	ကျောင်းတက်ခွင့်ရ
၁၅	ကိုမင်းထက်ဆန်း	ကျောင်းတက်ခွင့်ရ	ကျောင်းတက်ခွင့်ရ	ကျောင်းတက်ခွင့်ရ	ကျောင်းတက်ခွင့်ရ	ကျောင်းတက်ခွင့်ရ	ကျောင်းတက်ခွင့်ရ	ကျောင်းတက်ခွင့်ရ	ကျောင်းတက်ခွင့်ရ	ကျောင်းတက်ခွင့်ရ	ကျောင်းတက်ခွင့်ရ	ကျောင်းတက်ခွင့်ရ	ကျောင်းတက်ခွင့်ရ	ကျောင်းတက်ခွင့်ရ
၁၆	ကိုမင်းထက်ဆန်း	ကျောင်းတက်ခွင့်ရ	ကျောင်းတက်ခွင့်ရ	ကျောင်းတက်ခွင့်ရ	ကျောင်းတက်ခွင့်ရ	ကျောင်းတက်ခွင့်ရ	ကျောင်းတက်ခွင့်ရ	ကျောင်းတက်ခွင့်ရ	ကျောင်းတက်ခွင့်ရ	ကျောင်းတက်ခွင့်ရ	ကျောင်းတက်ခွင့်ရ	ကျောင်းတက်ခွင့်ရ	ကျောင်းတက်ခွင့်ရ	ကျောင်းတက်ခွင့်ရ
၁၇	ကိုမင်းထက်ဆန်း	ကျောင်းတက်ခွင့်ရ	ကျောင်းတက်ခွင့်ရ	ကျောင်းတက်ခွင့်ရ	ကျောင်းတက်ခွင့်ရ	ကျောင်းတက်ခွင့်ရ	ကျောင်းတက်ခွင့်ရ	ကျောင်းတက်ခွင့်ရ	ကျောင်းတက်ခွင့်ရ	ကျောင်းတက်ခွင့်ရ	ကျောင်းတက်ခွင့်ရ	ကျောင်းတက်ခွင့်ရ	ကျောင်းတက်ခွင့်ရ	ကျောင်းတက်ခွင့်ရ
၁၈	ကိုမင်းထက်ဆန်း	ကျောင်းတက်ခွင့်ရ	ကျောင်းတက်ခွင့်ရ	ကျောင်းတက်ခွင့်ရ	ကျောင်းတက်ခွင့်ရ	ကျောင်းတက်ခွင့်ရ	ကျောင်းတက်ခွင့်ရ	ကျောင်းတက်ခွင့်ရ	ကျောင်းတက်ခွင့်ရ	ကျောင်းတက်ခွင့်ရ	ကျောင်းတက်ခွင့်ရ	ကျောင်းတက်ခွင့်ရ	ကျောင်းတက်ခွင့်ရ	ကျောင်းတက်ခွင့်ရ
၁၉	ကိုမင်းထက်ဆန်း	ကျောင်းတက်ခွင့်ရ	ကျောင်းတက်ခွင့်ရ	ကျောင်းတက်ခွင့်ရ	ကျောင်းတက်ခွင့်ရ	ကျောင်းတက်ခွင့်ရ	ကျောင်းတက်ခွင့်ရ	ကျောင်းတက်ခွင့်ရ	ကျောင်းတက်ခွင့်ရ	ကျောင်းတက်ခွင့်ရ	ကျောင်းတက်ခွင့်ရ	ကျောင်းတက်ခွင့်ရ	ကျောင်းတက်ခွင့်ရ	ကျောင်းတက်ခွင့်ရ
၂၀	ကိုမင်းထက်ဆန်း	ကျောင်းတက်ခွင့်ရ	ကျောင်းတက်ခွင့်ရ	ကျောင်းတက်ခွင့်ရ	ကျောင်းတက်ခွင့်ရ	ကျောင်းတက်ခွင့်ရ	ကျောင်းတက်ခွင့်ရ	ကျောင်းတက်ခွင့်ရ	ကျောင်းတက်ခွင့်ရ	ကျောင်းတက်ခွင့်ရ	ကျောင်းတက်ခွင့်ရ	ကျောင်းတက်ခွင့်ရ	ကျောင်းတက်ခွင့်ရ	ကျောင်းတက်ခွင့်ရ

ရက်စွဲ - ၁၅-၁-၂၀၂၁

ကျောင်းအုပ်ကြီး - ဒေါ်ခင်ခင်ဝေ

ကျောင်းဆရာကြီး - ဒေါ်ခင်ခင်ဝေ

.....တိုင်းရေးမှူးချုပ်.....ကျေးရွာအုပ်စုစီမံကိန်းအထောက်အကူပြုကော်မတီဝင်များစာရင်း

စဉ်	တာဝန်	ကော်မတီဝင်အမည်	ကျား/မ	မွေးနေ့	ကျေးရွာအမည်	လက်မှတ်
၁	VTPSC ဥက္ကဋ္ဌ	ဦး[illegible]	ကျား	၁၄/[illegible]	[illegible]	
၂		[illegible]	မ	၁၄/[illegible]	[illegible]	
၃	ဘဏ္ဍာရေးဆပ်ကော်မတီ ဥက္ကဋ္ဌ	ဦး[illegible]	ကျား	၁၄/[illegible]	[illegible]	
၄	ဘဏ္ဍာရေးဆပ်ကော်မတီ စာရင်းကိုင်	[illegible]	မ	၁၄/[illegible]	[illegible]	
၅	ဘဏ္ဍာရေးဆပ်ကော်မတီ ငွေထိန်း	[illegible]	ကျား	၁၄/[illegible]	[illegible]	
၆	VTPSC အဖွဲ့ဝင်ဘက်ကိုယ်စားလှယ်					
၇	VTPSC အဖွဲ့ဝင်	ဦး[illegible]	ကျား	၁၄/[illegible]	[illegible]	
၈	"	[illegible]	မ	၁၄/[illegible]	[illegible]	
၉	"	ဦး[illegible]	ကျား	၁၄/[illegible]	[illegible]	
၁၀	"	[illegible]	မ	၁၄/[illegible]	[illegible]	
၁၁	"	[illegible]	မ	၁၄/[illegible]	[illegible]	
၁၂	"	[illegible]	မ	၁၄/[illegible]	[illegible]	
၁၃	"	ဦး[illegible]	ကျား	၁၄/[illegible]	[illegible]	
၁၄						
၁၅						
၁၆	ကျေးရွာစာရင်းကိုင်	ဦး[illegible]	ကျား	၁၄/[illegible]	[illegible]	
၁၇	"	[illegible]	မ	၁၄/[illegible]	[illegible]	
၁၈		ဦး[illegible]	ကျား	၁၄/[illegible]	[illegible]	
၁၉		ဦး[illegible]	ကျား	၁၄/[illegible]	[illegible]	
၂၀		[illegible]	မ	၁၄/[illegible]	[illegible]	
၂၁		ဦး[illegible]	ကျား	၁၄/[illegible]	[illegible]	
၂၂						
၂၃	[illegible]	ဦး[illegible]	ကျား	၁၄/[illegible]	[illegible]	
၂၄	" [illegible]	[illegible]	မ	၁၄/[illegible]	[illegible]	
၂၅	" [illegible]	ဦး[illegible]	ကျား	၁၄/[illegible]	[illegible]	
၂၆	"	[illegible]	ကျား	၁၄/[illegible]	[illegible]	
၂၇	"	[illegible]	မ	၁၄/[illegible]	[illegible]	

๑๑	๑๑.๑๕	๑๑.๑๕	๑	๑๕	๑๕	๑๕	๑๕
๑๒	๑๒.๑๕	๑๒.๑๕	๑	๑๕	๑๕	๑๕	๑๕
๑๓	๑๓.๑๕	๑๓.๑๕	๑	๑๕	๑๕	๑๕	๑๕
๑๔	๑๔.๑๕	๑๔.๑๕	๑	๑๕	๑๕	๑๕	๑๕
๑๕	๑๕.๑๕	๑๕.๑๕	๑	๑๕	๑๕	๑๕	๑๕
๑๖	๑๖.๑๕	๑๖.๑๕	๑	๑๕	๑๕	๑๕	๑๕
๑๗	๑๗.๑๕	๑๗.๑๕	๑	๑๕	๑๕	๑๕	๑๕
๑๘	๑๘.๑๕	๑๘.๑๕	๑	๑๕	๑๕	๑๕	๑๕
๑๙	๑๙.๑๕	๑๙.๑๕	๑	๑๕	๑๕	๑๕	๑๕
๒๐	๒๐.๑๕	๒๐.๑๕	๑	๑๕	๑๕	๑๕	๑๕
๒๑	๒๑.๑๕	๒๑.๑๕	๑	๑๕	๑๕	๑๕	๑๕
๒๒	๒๒.๑๕	๒๒.๑๕	๑	๑๕	๑๕	๑๕	๑๕
๒๓	๒๓.๑๕	๒๓.๑๕	๑	๑๕	๑๕	๑๕	๑๕
๒๔	๒๔.๑๕	๒๔.๑๕	๑	๑๕	๑๕	๑๕	๑๕
๒๕	๒๕.๑๕	๒๕.๑๕	๑	๑๕	๑๕	๑๕	๑๕

ရက်စွဲ - ၁၀.၁.၂၀၂၁

ကျောင်းအုပ်ဆရာ

ကျောင်းတော်ကြီးမူကြိုကျောင်းသားများ၏ကျန်းမာရေးဆန်းစစ်ချက်

ကျေးရွာအုပ်စုအကြေပြုတိုင်ကြားဖြေရှင်းရေးကော်မတီ(၁၄)ယောက်မှတ်တမ်း

ကျေးရွာအုပ်စု - ကိုနိုင်ဆောက်ကြီး

ရက်စွဲ - ၁၈.၁.၂၀၁၆

စဉ်	အမည်	ဘာသာ	ကျား/မ	ကော်မတီဝင်အမည်	ရာထူး	လက်မှတ်
၁။	ဦးကန်းလွင်ဆင်	ဗုဒ္ဓ	ကျား	အကြံပြုတိုင်ကြားရေးကော်မတီ	ဥက္ကဋ္ဌ	
၂။	ဒေါ်သန်းမြတ်ဦး	ဗုဒ္ဓ	မ	အကြံပြုတိုင်ကြားရေးကော်မတီ	အတွင်းရေးမှူး	
၃။	ဦးဝိုင်ဝင်း	ဗုဒ္ဓ	ကျား	အကြံပြုတိုင်ကြားရေးကော်မတီ	အဖွဲ့ဝင်	
၄။	ဆောင်ကြီးဝေယာ	ခရစ်ယာန်	ကျား	"	"	
၅။	နော်ကျော်ဇင်	ခရစ်ယာန်	မ	"	"	
၆။	ဦးဖြိုးဦး	ဗုဒ္ဓ	ကျား	"	"	
၇။	ဒေါ်ဖြိုးဖြိုးခင်	ဗုဒ္ဓ	မ	"	"	
၈။	ဦးဝင်းရေ	ဗုဒ္ဓ	ကျား	"	"	
၉။	ဒေါ်ဝင်းဝင်းအေး	ဗုဒ္ဓ	မ	"	"	
၁၀။	ဦးဘထီး	ဗုဒ္ဓ	ကျား	"	"	
၁၁။	ဒေါ်ခင်ဝင်း	ဗုဒ္ဓ	မ	"	"	
၁၂။	ဒေါ်စန်းနု	ဗုဒ္ဓ	မ	"	"	-
၁၃။						
၁၄။						
၁၅။						

.....ခရိုင် ရေတာတိုး.....ကျေးရွာအုပ်စုစီမံကိန်းအထောက်အကူပြုကော်မတီဝင်များမှတ်တမ်း

တာဝန်	ကော်မတီဝင်အမည်	ကျား/မ	မှတ်ပုံတင်အမှတ်	ကျေးရွာအမည်	လက်မှတ်
VTPSC ဥက္ကဋ္ဌ					
ဘဏ္ဍာရေးဆပ်ကော်မတီ ဥက္ကဋ္ဌ					
ဘဏ္ဍာရေးဆပ်ကော်မတီ စာရင်းကိုင်					
ဘဏ္ဍာရေးဆပ်ကော်မတီ ငွေထိန်း					
VTPSC အဖွဲ့ဝင်ဘက်ကိုယ်စားလှယ်					
VTPSC အဖွဲ့ဝင်					
၁					
၂					
၃					
၄					
၅					
၆					
၇	ကျေးရွာတာရင်းကိုင်				
၈					
၉	ဆက်ပြုပုံတိုးတောင်းရေး ...	ဦးဖိုးဦး	ကျား	၁၄/(ဝတန)(နိုင်)၀၃၁၈၈၀	ရေတာ	[illegible]
၁၀	"	ဒေါ်ကြည်ဖြူ	မ	၁၄/(ဝတန)(နိုင်)၀၃၁၂၀၀	ရေတာ	[illegible]
၁၁	"	ဦးသိန်းဌေး	ကျား	၁၄/(ဝတန)(နိုင်)၀၁၀၂၅	ရွှေသီတာ	[illegible]
၁၂	"	ဒေါ်သန်းသန်းဆေး	မ	၁၄/(ဝတန)(နိုင်)၀၀၈၈၀၆	ရွှေသီတာ	[illegible]
၁၃	"	ဦးခင်ရီ	ကျား	၁၄/(ဝတန)(နိုင်)၀၀၁၀၅၃	တိုးရောတီ	[illegible]
၁၄	"	ဒေါ်ဝင်းဝင်း	မ	၁၄/(ဝတန)(နိုင်)၀၃၂၀၀၃	တိုးရောတီ	[illegible]
၁၅	"	ဒေါ်ခင်မူ	မ	၁၄/(ဝတန)(နိုင်)၀၃၁၈၀၁	ဒေါ်ရွှေတီး	-
၁၆						
၁၇						
၁၈						

လူထုဝတ္ထုပြုစီမံကိန်းစီမံကိန်းလက်စွဲ
အပိုင်း-၃ ၊ ၉.၉.၂၀၁၅

ပုံစံ-၁ ကျေးရွာအခြေခံအချက်အလက်များ (Form PC 1)

လမ်းညွှန်ချက်/ ကျေးရွာတစ်ရွာသို့ ပထမဆုံး မိတ်ဆက်ခရီးသွားရောက်သောအခါ လူထုစည်းရုံးရေးမှူးသည် ကျေးရွာခေါင်းဆောင်များအားကျေးရွာအချက်အလက်များကိုမေတ္တာရပ်ခံ၍တောင်းခံရသည်။ဤအချက်အလက်များကိုစီမံကိန်းမိတ်ဆက်အစည်းဝေးမတိုင်မီတောင်းခံရမည်။စီမံကိန်းမိတ်ဆက်အစည်းဝေးတွင် လူထုစည်းရုံးရေးမှူးသည် ဤအချက်အလက်များအားစစ်ဆေးပြီးမှန်ကန်အောင်ပြုလုပ်ရမည်။ ပြီးနောက်တွင် လူထုစည်းရုံးရေးမှူးမှ သတင်းအချက်အလက်ထဲသို့ Tablets မှတဆင့် ဖြည့်သွင်းရမည်။

ကျေးရွာအုပ်ချုပ်ရေးမှူးအမည် -ဦးဖိုးဟိန်	ကျေးရွာအုပ်ချုပ်ရေးမှူးဖုန်းနံပါ တ ၀ ၉ ၂ ၅ ၃ ၃ ၇ ၇ (၃) (၆	လူထုစည်းရုံးရေးမှူးဖခင်အမည် ဒေါ်မောင်ဝူလှင်
ပြည်နယ်၊တိုင်းဒေသကြီး ဧရာဝတီ	မြို့နယ်ဖေါ်ကန်	ကျေးရွာအုပ်စု တိုင်ကောင်ကျေးရွာ တိုင်ကောင်ကြီး

က. လူဦးရေ

လူမျိုးစု	အိမ်ထောင်စုအရေအတွက်	ကိုးကွယ်သည့်ဘာသာ	အိမ်ထောင်စုအရေအတွက်
လူမျိုးစု (၁)---ဗားမာ	၅၁	ဘာသာ(၁)---ဗုဒ္ဓ----	၅၁
လူမျိုးစု (၂)----------		ဘာသာ(၂)----------	
လူမျိုးစုရော----------		ဘာသာရော----------	

	အမျိုးသား(အရေအတွက်)	အမျိုးသမီးအရေအတွက်
လူဦးရေ	၈၂	၈၉
အိမ်ထောင်ဦးစီး	၄၄	၇

(ခ)လက်လုပ်မီအသုံးပြုနိုင်သည့်အဆောက်အဦးများ

	စာသင်ခန်းကျောင်း	အမှတ်ခြစ်ပါ		ကျန်းမာရေး	အမှတ်ခြစ်ပါ		ဘာသာရေးအဆောက်အဦ	အမှတ်ခြစ်ပါ
	အထက်တန်းကျောင်း	☐		ဆေးရုံ	☐		စေတီ	☐
	အလယ်တန်းကျောင်း	☐		ကျန်းမာရေးဌာန	☐		ဘုန်းကြီးကျောင်း	☐
	မူလတန်းကျောင်း	☑		ကျန်းမာရေးဌာနခွဲ	☐		ဟိန္ဒူဘုရားကျောင်း	☐
	မူကြိုကျောင်း	☐		ဆေးပေးခန်း	☐		ခရစ်ယာန်ကျောင်း	☐
	အခြား ဗုဒ္ဓဂေါဏ်ကျောင်း	☑		အခြား	☐		ဝလီ	☐
							အခြား	☐
	မှတ်ချက်			မှတ်ချက်			မှတ်ချက်	

(ဂ)ကျွမ်းကျင်သူများမှတ်တမ်း ၊ ကျေးရွာတွင်နေထိုင်သော သို့မဟုတ် တခြားရွာမှလာရောက်သောကျွမ်းကျင်သူများ

(၁)စာသင်ကျောင်း			(၂)ကျန်းမာရေး			(၃)လက်မှုပညာရှင်		
	ရွာတွင်နေထိုင်သူ	အခြားရွာမှလာသူ		ရွာတွင်းနေထိုင်သူ	အခြားရွာမှလာသူ		ရွာတွင်းနေထိုင်သူ	အခြားရွာမှလာသူ
မူလတန်းပြဆရာ၊ဆရာမ	☑	☐	ဆရာဝန်	☐	☐	လက်သမား	☐	☐
အထက်တန်းပြဆရာ	☐	☐	လက်ထောက်	☐	☐	ပန်းရံ	☐	☐

လူထုပဟိုပြုစီမံကိန်းစီမံကိန်းလက်စွဲ
အပိုင်း-၃ ၊ ၉.၉.၂၀၁၅

အလက်တန်းပြဆရာ ၊ဆရာမ	✓	☐	အမျိုးသမီးကျန်းမာရေးဆရာမ	☐	☐	လျှပ်စစ်ဆိုင်ရာ	☐	☐
မှုကြီးဆရာ၊ဆရာမ	☐	☐	အစုံသားဖွား	☐	☐	ရေပိုက်သွယ်သူ	☐	☐
အခြား	☐	☐	ပြည်သူ့ကျန်းမာရေးလုပ်သား (၁)/(၂)	☐	☐	စက်ပြင်ဆရာ	☐	☐
မှတ်ချက်			မှတ်ချက်			မှတ်ချက်		

(ဃ) ကျေးရွာသို့ရောက်ရှိနိုင်သည့်လမ်းအခြေအနေ /ကျေးရွာတစ်ရွာသည် ၎င်း၏ကျေးရွာအုပ်စုနှင့် ဆက်သွယ်ထားသော လမ်းအခြေအနေ(အောက်ပါတို့ကိုဝိုင်းပါ)

ကျောက်ကြမ်းလမ်း ကတ္တရာလမ်း ကွန်ကရစ်လမ်း မော်တော်ဆိုင်ကယ်လမ်း
ကျောက်ခင်းလမ်း ✓ မြေသားလမ်း ✓ လူသွားလမ်း အခြား _____

(c) ကျေးရွာဖွံ့ဖြိုးမှုစီမံချက်

	ဝိုင်းပါ
(၁) လူထုပဟိုပြုစီမံကိန်းမစတင်မီ ဤကျေးရွာတွင်ကျေးရွာဖွံ့ဖြိုးမှုစီမံချက်ရှိခဲ့ပါသလား?	ရှိပါသည်/မရှိပါ/မသိပါ
(၂) ရှိခဲ့ပါလျှင် ဤစီမံချက်ကို မည်သည့် ခုနှစ်တွင်ပြင်ဆင်ခဲ့ပါသနည်း?	နှစ်--------/မသိပါ
(၃)ဤစီမံချက်ကို မြို့နယ်မှအတည်ပြုခဲ့ပါသလား?	ပြုခဲ့ပါသည်/မပြုခဲ့ပါ /မသိပါ

(စ) ခရီးအကွာအဝေး

(၁) ဤကျေးရွာ၏ပဟိုမှၫင်းကျေးရွာအုပ်စု၏ပဟိုအထိခရီးမိုင်မည်မျှကွာဝေးသနည်း? မိုင်--------/မသိပါ

(၂) ဤကျေးရွာမှ ၫင်းကျေးရွာအုပ်စုပဟိုအထိသွားလာရာတွင်ကြာမြင့်သည့်အချိန်

ခြေက်သွေ့ရာသီတွင်ကြာချိန်----------ထော်လာဂျီ/မော်တော်ဆိုင်ကယ်/ခြေလျှင်/လား/မော်တော်ဘုတ်/
အခြား ---------- စသည့်တို့ဖြင့်သွားလျှင်ကြာမြင့်သည့်အချိန်

မိုးရာသီတွင်ကြာချိန်----------ထော်လာဂျီ/မော်တော်ဆိုင်ကယ်/ခြေလျှင်/လား/မော်တော်ဘုတ်/
အခြား ---------- စသည့်တို့ဖြင့်သွားလျှင်ကြာမြင့်သည့်အချိန်

(ဆ) ပတ်ဝန်းကျင်ဆိုင်ရာသဘာဝဘေးအွန္တရာယ် -

ဤကျေးရွာတွင်ရေကြီးခြင်းကဲ့သို့ သဘာဝဘေးအွန္တရာယ်ကျရောက်ဖူးခြင်းရှိပါသလား။

☐မရှိပါ ✓ ရှိပါသည် ရှိလျှင်ဖေါ်ပြပါ----------

(ဇ) ကျေးရွာတွင် ဖွဲ့စည်းထားသော အဖွဲ့အစည်းများ

လူထုပဟိုပြုစီမံကိန်းမတိုင်မီ ဤကျေးရွာတွင် ကျေးရွာဖွံ့ဖြိုးရေးအတွက် အစိုးရ(သို့)ရွာသားများကိုယ်တိုင်(သို့) စီမံကိန်းတစ်ခုခုမှ ဖွဲ့စည်းထားသည့် အဖွဲ့အစည်းများရှိပါသလား။

ကျေးရွာခေါင်းဆောင် အမည် -

လက်မှတ် နေ့စွဲ ၁၅.၁.၂၀၁၆ ,

လူထုစည်းရုံးရေးမှူး အမည် -

လူထုဗဟိုပြုစီမံကိန်းစီမံကိန်းလက်စွဲ

အပိုင်း-၃ ၊ ၉.၉.၂၀၁၅

ပုံစံ ၈-၂ - စီမံကိန်းစက်ပန်းအချိန်ဇယား (PC 2)

ယမ်ဘွန်ချောက်-သက်ဆိုင်ရာလူထုစည်းရုံးရေးမှူး/လက်ထောက်နည်းပညာနည်းပညာမှူးများမှ အတွက်ကျေပုံစံကိုဖြည့်သွင်းရမည်၊	စီမံကိန်းစက်ပန်းအဆင့်တစ်ခုစီ	ပြီးစီးတိုင်းကျေးရွာနှင့်	ကျေးရွာအုပ်စု
စည်းရုံးရေးမှူး/ပန်ထမ်း အမည်			
နေ့စွဲ ၁၅.၁.၂၀၁၆		စက်ပန်းအားအမှတ်ခြစ်ပါ □ စက်ပန်း(၁) ☑ စက်ပန်း(၂) □ စက်ပန်း(၃) □ စက်ပန်း (၄)	
ပြည်နယ်/တိုင်း ရခိုင်ပြည်နယ်	မြို့နယ် ကျောက်တန်း	ကျေးရွာအုပ်စု ကိုရင်ကောင်ကြီး	ကျေးရွာ ကိုရင်ကောင်ကြီး

စီမံကိန်းဆောင်ရွက်မှုအဆင့်များ	နေ့စွဲ		အစည်းအဝေးတွင်တက်ရောက်သူအရေအတွက်				
	စတင်သည့်နေ့	ပြီးဆုံးသည့်နေ့	အမျိုးသား အရေအတွက်	အမျိုးသမီးအ ရေအတွက်	အိမ်ထောင်စုအရေ အတွက်	လူမျိုးစု တက်ရောက်သူ ရေအတွက်	လူမျိုးစုအမည်
၁. ကျေးရွာစီမံကိန်း မိတ်ဆက်အစည်းအဝေး	၁၅.၁.၂၀၁၆	၁၅.၁.၂၀၁၆	၁၆	၂၄	၂၆	၄၀	ကယား
၂. ကျေးရွာဖွံ့ဖြိုးရေး စီမံချက်ရေးဆွဲခြင်း အစည်းအဝေး	၁၅.၁.၂၀၁၆	၁၅.၁.၂၀၁၆	၁၆	၂၄	၂၆	၄၀	ကယား
၃. ကျေးရွာအုပ်စု လုပ်ငန်း ဆုံးဖြတ်ချက်ချသည့်အစည်းအဝေး	၁၈.၁.၂၀၁၆	၁၈.၁.၂၀၁၆	၁၆	၁၃	၂၉	၂၉	ကယား / ကရင်
၄. မြို့နယ်အဆင့်စီမံကိန်းရေးဆွဲရေးနှင့်အကောင်အထည်ဖော်ရေးကော်မတီ၏ စီမံကိန်းသုံးသပ်မှုအစည်းအဝေး			မလို	မလို	မလို	မလို	
၅. မြို့နယ် စီမံကိန်းရေးဆွဲရေးနှင့်အကောင်အထည်ဖော်ရေးကော်မတီ၏ဆုံးဖြတ်မှုကို ရွာသို့အသိပေးအကြောင်းကြားသည့်အစည်းအဝေး	၉.၃.၂၀၁۶	၉.၃.၂၀၁۶	۶	۶	۱۰	۱۰	
۶. စီမံကိန်းလုပ်ငန်းခွဲစီမံချက်ရေးဆွဲခြင်း အစည်းအဝေး	မလို	မလို	မလို	မလို	မလို	မလို	
۶.၁။ စီမံကိန်းလုပ်ငန်း အကောင်အထည်ဖော်ရေးအစီအစဉ် ရေးဆွဲခြင်း	۲۰.۳.۲۰۱۶	۲۰.۳.۲۰۱۶	۱	۲	۳	۳	
۶.၂။ ဂယ်လာရေးအစီအစဉ် ရေးဆွဲခြင်း	۲۰.۳.۲۰۱۶	۲۰.۳.۲۰۱۶	۱	۲	۳	۳	

လုပ်ထုတ်ဟိုးပြုစီမံကိန်း၊စီမံကိန်းလက်စွဲ

အပိုင်း-၃ ၊ စ.စ.၂၊၁၅၅

၆.၃၊ဘဏ္ဍာရေးကုန်ကျမှု လျာထားအစီအစဉ် ရေးဆွဲခြင်း	၃၀.၃.၂၀၁၆	၃၀.၃.၂၀၁၆				
၆.၄၊ပြင်/ထိန်းအစီအစဉ် ရေးဆွဲခြင်း	၃၀.၃.၂၀၁၆	၃၀.၃.၂၀၁၆				
၇. စီမံကိန်းလုပ်ငန်းခွဲ တိုးတက်မှု စောင့်ကြည့် လစဉ်အစည်းအဝေး	မလို	မလို	မလို	မလို	မလို	မလို
၇.၁၊ အစည်းအဝေး ပထမအကြိမ်						
၇.၂၊ အစည်းအဝေး ဒုတိယအကြိမ်						
၇.၃၊ အစည်းအဝေး တတိယအကြိမ်						
၈. စီမံကိန်းလုပ်ငန်းခွဲ အပြီးသတ်စစ်ဆေးခြင်း အစည်းအဝေး						
၉. လုပ်ထုစစ်ဆေးပွဲအစည်းအဝေး						

လူထုကျင်းပြုစီမံကိန်းစီမံကိန်းလေ့လာရေး

အပိုင်း-၃ (၉.၉.၂၀၁၅)

ပုံစံ စ-၃ ကျေးရွာဖွံ့ဖြိုးရေး ဦးစားပေးအစီအစဉ် (Form PC 3)

လမ်းညွှန် ရွာတာ/အဃင့်(၃)ကျေးရွာမျှော်မှန်းချက်အစည်းအဝေးပြီးဆုံးသောအခါ ကျေးရွာစီမံကိန်း အထောက်အကူပြုကော်မတီသည် လူထုစည်းရုံးရေးမှူးအကူအညီဖြင့် ဤပုံစံကိုပြည့်စုံအောင် ဖြည့်သွင်းရမည်။ အားလုံးသောအခက်အခဲအတားအဆီးများ၊ ဖွံ့ဖြိုးမှုဦးစားပေးအစီအစဉ်များ၊လူထုဗဟိုပြုစီမံကိန်း၏ ရန်ပုံငွေအရင်းအမြစ်နှင့် မသက်ဆိုင်သည့် လုပ်ငန်းများအားလုံးကိုဖော်ပြရမည်။

လူထုစည်းရုံးရေးမှူး/ပန်ထမ်း အမည် – [illegible]	
နေ့စွဲ – ၁၅.၁.၂၀၁၆	စက်ပန်းအား အမှတ်ခြစ်ပါ (√) □ စက်ပန်း(၁) □ စက်ပန်း(၂) □ စက်ပန်း(၃) □ စက်ပန်း(၄)

ပြည်နယ်/တိုင်း	ခရိုင်	ကျေးရွာအုပ်စု	ကျေးရွာ
[illegible]	[illegible]	[illegible]	[illegible]

က. အခက်အခဲအတားအဆီးများအားရွေးခွဲခြင်း - ယခုလက်ရှိအခြေအနေတွင်ဤကျေးရွာဖွံ့ဖြိုးတိုးတက်ရေးအတွက် အဓိကအခက်အခဲအတားအဆီးများသည် မည်သည်များဖြစ်ပါသနည်း(အမျိုးသား/သမီး အနည်းဆုံးအခက်အခဲ ၅ စီဖော်ပြပါ)

အမျိုးသား အဖွဲ့မှတင်ပြသောအခက်အခဲအတားအဆီးများ		အမျိုးသမီး အဖွဲ့မှတင်ပြသောအခက်အခဲအတားအဆီးများ	
၁	မူလတန်း ကျောင်းအတွက်အာဟာရမရှိခြင်း ဖြစ်ပါသည်။	၁	လမ်းပန်းဆက်သွယ်ရေး အားနည်းခြင်း ဖြစ်ပါသည်။
၂	ဆေးလိုအပ်ရေးဝန်ထမ်း အတွက် အားနည်းခြင်း ဖြစ်ပါသည်။	၂	ကျေးရွာတွင် လမ်းရေး အတွက် အားနည်းခြင်း ဖြစ်ပါသည်။
၃	ဆက်သွယ်ရေး လမ်းများ [illegible] ပြုလုပ်ခြင်း [illegible]	၃	ရေကောင်းရေသန့် အတွက် အားနည်းခြင်း ဖြစ်ပါသည်။
၄	လျှပ်စစ်မီးမရရှိသည့် အတွက် အားနည်းခြင်း ဖြစ်ပါသည်။	၄	မူလတန်း ကျောင်းမြန်လည်ပြုပြင်ခြင်း အားနည်းခြင်း ဖြစ်ပါသည်။
၅	စက်မှုနည်းပညာ နည်းပါးခြင်းကြောင့် အားနည်းခြင်း ဖြစ်ပါသည်။	၅	မီးများ၊ရေ အတွက်ရွှေ့ပြောင်းရခြင်း ကြီးမားခြင်း၊ ရေ၊ အကောင်းဆုံး

ခ. မျှော်မှန်းခြင်း- ဤကျေးရွာဖွံ့ဖြိုးတိုးတက်ရေးအတွက်နောင်လာမည့် (၅)နှစ်အားရည်ရွယ်၍ဆောင်ရွက်ရန်အတွက် မည်သည့်အရာများသည်အဓိကမျှော်မှန်းချက်ဖြစ်သနည်း။

အမျိုးသားအဖွဲ့မှတင်ပြသောမျှော်မှန်းချက်များ		အမျိုးသမီးအဖွဲ့မှတင်ပြသောမျှော်မှန်းချက်များ	
၁	မူလတန်း ကျောင်းမြန်လည်ပြုပြင်ခြင်း ဖြစ်ပါသည်။	၁	လမ်းပန်းဆက်သွယ်ရေး အတွက်လမ်း ပြုပြင်လိုပါသည်။
၂	ရေကောင်း၊ ရေသန့်၊ ရေဆည် ရှိလိုပါသည်။	၂	လျှပ်စစ်မီး ရှိလိုပါသည်။
၃	လျှပ်စစ်မီး ရှိလိုပါသည်။	၃	ရေကောင်း၊ ရေသန့်၊ ရေဆည် ရှိလိုပါသည်။
၄	ဆက်သွယ်ရေး လမ်းများ ပြန်လည်ပြုပြင်လိုပါသည်။	၄	မူလတန်း ကျောင်းပြန်လည်ပြုပြင်လိုပါသည်။

၅	ကော်ဖီ၊ နှမ်းပေါင်းမုန့် စသည်တို့ လိုချင်ပါသည်
၆	ရေမွှေးမြေဩဇာ၊ ဓာတုဓာတ်အတွက် ဝန်ဆောင်းကုန်းကြီး၊ လိုချင်ပါသည်။

၈. ဤကျေးရွာ၏ လာမည့် (၃)နှစ်အတွက် ဦးစားပေး ဖွံ့ဖြိုးတိုးတက်မှု လုပ်ငန်း အစီအစဉ်များအားဖော်ပြပါ။
(လူထုတက်ပြုစီမံကိန်း ရံပုံငွေအတွက် အဆိုပြုသော အစီအစဉ်များကိုဦးစားပေး အဆင့်အလိုက်ဖော်ပြပြီး ကျန် လူထုတက်ပြု စီမံကိန်း ရန်ပုံငွေအရင်းအမြစ်နှင့် မပတ်သက်သည့်အစီအစဉ်များလည်းဖော်ပြရန်ဖြစ်သည်)

စဉ်	ကျေးရွာအတွက်ဦးစားပေးဖွံ့ဖြိုးတိုးတက်မှု လုပ်ငန်းစဉ်များ	အဆိုပြုသူ (အမျိုးသားများ/ အမျိုးသမီးများ/ အမျိုးသား+အမျိုးသမီး)	လူထုတက်ပြုစီမံကိန်း အတွက်အဆိုပြုသည် (ဦးစားပေးအဆင့် အလိုက်ဖော်ပြပါ)	ခန့်မှန်း ကုန်ကျ စရိတ်	အကျိုးခံစား ခွင့်ရှိသူခန့်. မှန်းခြေ အရေ အတွက်
၁	ကွန်ကရစ်လမ်းအမှိုက်သရိုက်	အမျိုးသား+ အမျိုးသမီး	၁	၃၄၀၀၀၀၀	၁၅၁
၂	လျှပ်စစ်မီး	အမျိုးသား၊ အမျိုးသမီး	၂	-	၃၅၁
၃	ရွာလတ်ကြီးကျောင်းပြုပြင်	အမျိုးသား+ အမျိုးသမီး	၃	-	၃၅၁
၄	ရေကောဇော ရေသန့် (ဘေးခည်)	အမျိုးသား+ အမျိုးသမီး	၄	-	၃၅၁
၅	သောပေးခန်း	အမျိုးသား+ အမျိုးသမီး	၅	-	၁၅၁
၆					

ဤကဲ့သို့ ကျေးရွာစီမံကိန်းအထောက်အကူပြုကော်မီတီမှအတည်ပြုသည်။

အမည်- ဦးနိုင်ဆို ၊ ဥက္ကဋ္ဌ ... လက်မှတ် ..... နေ့စွဲ ၁၅.၁.၂၀၁၆

လူထုဗဟိုပြုစီမံကိန်းစီမံကိန်းလက်စွဲ

အပိုင်း-၃ ၊၉.၉.၂၀၁၅

ပုံစံPC-၄ကျေးရွာအုပ်စုစီမံကိန်းလုပ်ငန်းခွဲခွေရေးယန္တယားပုံစံ

လမ်းညွှန်ချက်။	။ကျေးရွာအုပ်စုစီမံချက်ရေးဆွဲသည့်အစည်းအဝေးတွင်	ဤပုံစံအားလူထုစည်းရုံးရေးမှူး	/	လက်ထောက်နည်းပညာမှူးတို့၏

အကူအညီဖြင့်ပြည့်စုံစွာဖြည့်သွင်းရမည်။ဤပုံစံအားပြည့်စုံစွာဖြည့်သွင်းပြီးပါကကျေးရွာအုပ်စုဖွဲ့ဖြိုးတိုးတက်ရေးစီမံချက်တွင်နောက်ဆက်တွဲအဖြစ်တွဲထားရမည်။ CF မှ အချက်အလက်များကို MIS သို့ထည့်သွင်းရမည်။

ကျေးရွာစည်းရုံးရေးမှူး/ဂန်ထမ်းအမည် [illegible]

နေ့စွဲ		စက်ဝန်းအားအမှတ်ခြစ်ပေးပါ(√)☐စက်ဝန်း(၁) ☐စက်ဝန်း(၂) ☐စက်ဝန်း(၃) ☐စက်ဝန်း(၄)
ပြည်နယ်/တိုင်း [illegible]	မြို့နယ် [illegible]	ကျေးရွာအုပ်စု [illegible]

ကျေးရွာအမည်	ဆောင်ရွက်မည့် လုပ်ငန်းများ	အတိုင်းအတာ	ခန့်မှန်း တိုက်ရိုက်အကျိုး ခံစားခွင့်ရှိသူများ	အဆိုပြုတင်ပြသူ	ခန့်မှန်းကုန်ကျစရိတ်			
					စီမံကိန်းမှ ထည့်ဝင်မှု	ကျေးရွာမှ ထည့်ဝင်မှု	အခြားထည့်ဝင်မှု(ဖေါ်ပြပါ) ထည့်ဝင်ငွေ | အမည်/အဖွဲ့	စုစုပေါင်း
[illegible]	[illegible]	[illegible]		☑အမျိုးသား ☐အမျိုးသမီး ☐အမျိုးသားနှင့် အမျိုးသမီး	[illegible]		-	[illegible]
[illegible]	[illegible]	[illegible]		☑အမျိုးသား ☐အမျိုးသမီး ☐အမျိုးသားနှင့် အမျိုးသမီး	[illegible]		-	[illegible]
[illegible]	[illegible]	[illegible]		☑အမျိုးသား ☐အမျိုးသမီး ☐အမျိုးသားနှင့် အမျိုးသမီး	[illegible]		-	[illegible]
[illegible]	[illegible]	[illegible]		☑အမျိုးသား ☐အမျိုးသမီး ☐အမျိုးသားနှင့် အမျိုးသမီး	[illegible]		[illegible]	[illegible]

လူထုဗဟိုပြုစီမံကိန်းစီမံကိန်းလက်စွဲ

အပိုင်း-၃ ၉.၉.၂၀၁၅

ကိုးရောက်	ကျွန်ုပ်ကျေးရွာ	၂၀၁၅ခုနှစ်		☑အမျိုးသား ☑အမျိုးသမီး ☑အမျိုးသားနှင့် အမျိုးသမီး	၃၂ဦး		၃၂ ဦး	၁ဝ၀	
ဒေါ်ခင်ကြီး+3ယောက်	ပြောရေးကျေးရွာ	ဧရာပယ်ခရိုင်		☑အမျိုးသား ☑အမျိုးသမီး ☑အမျိုးသားနှင့် အမျိုးသမီး	၃၂ဦး	-		၃၂	
				☑အမျိုးသား ☑အမျိုးသမီး ☑အမျိုးသားနှင့် အမျိုးသမီး				
				☑အမျိုးသား ☑အမျိုးသမီး ☑အမျိုးသားနှင့် အမျိုးသမီး				
				☑အမျိုးသား ☑အမျိုးသမီး ☑အမျိုးသားနှင့် အမျိုးသမီး				
				☑အမျိုးသား ☑အမျိုးသမီး ☑အမျိုးသားနှင့် အမျိုးသမီး				

ရာထူး ကျေးရွာအုပ်စု စီ/ထောက်ကော်မတီ ဥက္ကဋ္ဌ အမည် ဦးကောင်းရွှေ ဒေါ်ရေဝေဝင်း

လက်မှတ် ---------- ရက်စွဲ ----------

လူထုဝယ်ပြုပြီးမဲကိန်း၊စီမံကိန်းလက်စွဲ

အပိုင်း-၃ ၊ဌ.ဇ.၂၀၁၅

ပုံစံ - စ-၁၂ - အစည်းအဝေးတက်ရောက်သူများ (FORM PC 12)

လမ်းညွှန်၊ စီမံကိန်း အစည်းအဝေးအားလုံးတွင် အသုံးပြုရန်၊ လူထုစည်းရုံးရေးမှူးက ကျေးရွာသို့ ကွင်းဆင်းတဲ့ စစ်ဆေးချိန် ပုံစံ ၂ စီမံကိန်းဆက်လက်အကျိုးရယားပါ အစည်းအဝေးတက်ရောက် သူများစာရင်းကို ဖြည့်သွင်းရန်
စည်းရုံးရေးမှူးအမည် - ခြေ်ကား:ဘူလွင်
ရက်စွဲ၊ ၁၅.၁.၂၀၁၆ ; စီမံကိန်းစက်ဝန်းအမှတ်ဖြစ်ပါ(✓) □စက်ဝန်း(၁) ☑စက်ဝန်း(၂)□စက်ဝန်း(၃)□စက်ဝန်း(၄)

ပြည်နယ်/ တိုင်းဒေသကြီး	မြို့နယ်	ကျေးရွာအုပ်စု	ကျေးရွာ
ရေခဲမြစ်	ပေါ်းမုဂ်ကြာ	ကိုးတောကြီး	ကိုးတောကြီး

အစည်းအဝေးခေါင်းစဉ်၊ ပထမဆုံးကြိမ်ရွာလုံးကျွတ်ဆေးဝါးစာရင်း						
စဉ်	အမည်	ကျား (✓)	မ (✓)	အိမ်ထောင်စုကိုယ်စား လှယ်(✓)(၁)	လူပျိုး	လက်မှတ်
၁။	ခေါ်ဝေ		✓	✓	၅၁	
၂။	" မာ		✓	✓	၅၅	
၃။	" စုန်းစုန်းမြင့်		✓	✓	၅၁	
၄။	" သန်းသန်းမြင့်		✓	✓	၅၁	
၅။	" သန်းသန်းမြင့်		✓	✓	၅၁	
၆။	ခိုင်ခင်ဆို	✓		✓	၅	
၇။	" ဇာတင်ကိုခို	✓		✓	၅(၁)	
၈။	" နီနီခို	✓		✓	၅၁	
၉။	" ရီရီခင်	✓		✓	၅၁	
၁၀။	ခေါ်သန်းမို		✓	✓	၅	
၁၁။	" ဒေဝီ ဒေဝီမြင့်		✓	✓	၅	
၁၂။	" စာရီ ရီ		✓	✓	၅	
၁၃။	ခိုင်ခိုမြင့်	✓		✓	၅	
၁၄။	ခေါ်စုန်ရီ		✓	✓	၅	
၁၅။	ခိုင်ခိုမို	✓		✓	၅	
၁၆။	ခိုင်လှမို	✓		✓	၅	
၁၇။	ခိုင်ရေ	✓		-	၅	
၁၈။	ခေါ်ဆင်		✓	-	၅	
၁၉။	ခေါ်ဝေ		✓	-	၅	
၂၀။	ဒေါ်ကျော်ခိုင်	✓		-	၅	
၂၁။	ခိုတွန်:ပန်ခိုခ	✓		-	၅	
၂၂။	ခိုင်ဝင်ခိုမ	✓		-	၅	
၂၃။	ဟလျစ်ခ		✓	-	၅	
၂၄	ပြုင်ပြုမို ဇတ		✓	-	၅	
	စုစုပေါင်း					

(၁) အိမ်ထောင်ဦးစီးဖြစ်ရန်မလိုပါ။ အမျိုးသား/အမျိုးသမီး အိမ်ထောင်စု တစ်စုကို ကိုယ်စားပြုသူမည်သူမဆို အမှတ်ပြုပါ။

လူထုဗဟိုပြုစီမံကိန်းစီမံကိန်းလက်စွဲ

အပိုင်း-၃ ၊ ၉.၉.၂၀၁၅

ပုံစံ - စ-၁၂ - အစည်းအဝေးတက်ရောက်သူများ (FORM PC 12)

လမ်းညွှန်- စီမံကိန်း အစည်းအဝေးအားလုံးတွင် အသုံးပြုရန်၊ လူထုစည်းရုံးရေးမှူးက ကျေးရွာသို့ ကွင်းဆင်းတဲ့ စစ်ဆေးချိန် ပုံစံ ၂ စီမံကိန်းစက်ဝန်းအဆိုနှင့်ယဉ်းပါ အစည်းအဝေးတက်ရောက် သူများစာရင်းကို ဖြည့်သွင်းရန်
စည်းရုံးရေးမှူးအမည် - ဒေါ်ဖြား ၁၃ လွှင်
ရက်စွဲ- ၁၅-၁-၂၀၁၆ ; စီမံကိန်းစက်ဝန်းအမှတ်ဖြစ်ပါ(✓) □စက်ဝန်း(၁) ☑စက်ဝန်း(၂)□စက်ဝန်း(၃)□စက်ဝန်း(၄)

ပြည်နယ်/ တိုင်းဒေသကြီး	မြို့နယ်	ကျေးရွာအုပ်စု	ကျေးရွာ
ရေဘဝါ	ပလေ-မျက်မှာ	ကိုးစီတောကြီး	ကိုးစီတောကြီး

အစည်းအဝေးခေါင်းစဉ်- ပထမအကြိမ် ရွာလယ်ကျွတ် အာရုံခံအားပေး

စဉ်	အမည်	ကျား (✓)	မ (✓)	အိမ်ထောင်စုကိုယ်စား လှယ်(✓)(၁)	လိပ်စာ	လက်မှတ်
၁၆	ဒေါ်အာမာကျော်ဦး		✓	✓	ပမာ	
၁၇	ချိုဝင်းမို		✓	✓	ပမာ	
၁၈	လှိုင်ခင်မာဦး		✓	✓	ပမာ	
၁၉	ဒေါ်ဘိုဝင်းဝင်း		✓	✓	ပမာ	
၂၀	ဒေါ်ပန်ထီ		✓	✓	ပမာ	
၂၁	ခေတာင်ရွှေ့ လပြင်	✓		✓	ပမာ	
၂၂	ဦးတာဝင်ဖို	✓		✓	ပမာ	
၂၃	ဒေါ်ကြီ ကျော်ဝင်း		✓	✓	ပမာ	
၂၄	ဦးခေတာကြီ ၁၁	✓		–	ပမာ	
၂၅	ဒေါ်ခင်ကြီ		✓	✓	ပမာ	
၂၆	ဒေါ်ခင်ကြီ		✓	–	ပမာ	
၂၇	ဒေါ်ကျော်ကျော်		✓	–	ပမာ	
၂၈	မောင်ကျော်ထွန်း	✓		–	ပမာ	
၂၉	မောင်ဝင်ယံ ဖြိုး	✓		–	ပမာ	
၃၀	ဒေါ်ဝေယာစု		✓	✓	ပမာ	
	စုစုပေါင်း					

(၁) အိမ်ထောင်ဦးစီးဖြစ်ရန်မလိုပါ၊ အမျိုးသား/အမျိုးသမီး အိမ်ထောင်စု တစ်စုကို ကိုယ်စားပြုသူမည်သူမဆို အမှတ်ခြစ်ပါ။

လူထုဝတ္တရားပြုစီမံကိန်းစီမံကိန်းလက်စွဲ

အပိုင်း-၃ ၊ ၉.၉.၂၀၁၅

ပုံစံ - ၈-၁၂ - အစည်းအဝေးတက်ရောက်သူများ (FORM PC 12)

လမ်းညွှန်။ စီမံကိန်း အစည်းအဝေးအားလုံးတွင် အသုံးပြုရန်၊ လူထုစည်းရုံးရေးမှူးက ကျေးရွာသို့ ကွင်းဆင်းစဉ် ဖတ်ဆေးရှု ပုံစံ ၂ စီမံကိန်းစက်ဝန်းအစီရင်ခံစာပါ အစည်းအဝေးတက်ရောက် သူများစာရင်းကို ဖြည့်သွင်းရန်

စည်းရုံးရေးမှူးအမည်	။ ဒေါ်စောဝေ		
ရက်စွဲ။ ၁၈.၁.၂၀၁၆		စီမံကိန်းစက်ဝန်းအမှတ်ဖြစ်ပါ(√) □စက်ဝန်း(၁) □စက်ဝန်း(၂)□စက်ဝန်း(၃)□စက်ဝန်း(၄)	
ပြည်နယ်/ တိုင်းဒေသကြီး ရေန

| မြို့နယ် ရေနယ်ကြီး | ကျေးရွာအုပ်စု ကြီးစောကုန်း | ကျေးရွာ ငပြာဘွား |

အစည်းအဝေးခေါင်းစဉ်။ ကြီးစောကုန်းရပ်ကွက်အတွင်းရေသုံးပေး

စဉ်	အမည်	ကျား (√)	မ (√)	အိမ်ထောင်စုကိုယ်စား လှယ်(√)(၁)	လူမျိုး	လက်မှတ်
၁	နီဝေ	√		စီးသောက်ကြွေ	ဗမာ	
၂	ဒေါ်စောဝေ		√	"	ဗမာ	ဒေါ်စောဝေ
၃	ဦးစောဘီမာ	√		ဆရာကြီး	ဗမာ	
၄	ဦးသန်းလွင်	√		ဝေယန်းဆေးပြ	ဗမာ	
၅	ဒေါ်ခင်ဦး		√	"	ဗမာ	-

စုစုပေါင်း

(၁) အိမ်ထောင်ဦးစီးဖြစ်ရန်မလိုပါ။ အမျိုးသား/အမျိုးသမီး အိမ်ထောင်စု တစ်စုကို ကိုယ်စားပြုသူမည်သူမဆို အမှတ်ခြစ်ပါ။

လူထုတဟိုပြုစီမံကိန်းစီမံကိန်းလက်စွဲ

အပိုင်း-၃ ၊ ၉.၉.၂၀၁၅

ပုံစံ - စ-၁၂ - အစည်းအဝေးတက်ရောက်သူများ (FORM PC 12)

လမ်းညွှန်။ စီမံကိန်း အစည်းအဝေးအားလုံးတွင် အသုံးပြုရန်၊ လူထုစည်းရုံးရေးမှူးက ကျေးရွာသို့ ကွင်းဆင်းစဉ် စစ်ဆေး၍ ပုံစံ ၂ စီမံကိန်းစက်ဝန်းအမှိန်ရယားပါ အစည်းအဝေးတက်ရောက် သူများစာရင်းကို ပြည့်သွင်းရန်
စည်းရုံးရေးမှူးအမည် ဒေါ်ခေါ်သူ
ရက်စွဲ။ ၁၅.၁.၂၀၁၆ ; စီမံကိန်းစက်ဝန်းအမှတ်ဖြစ်ပါ(✓) ☐စက်ဝန်း(၁) ☐စက်ဝန်း(၂)☐စက်ဝန်း(၃)☐စက်ဝန်း(၄)

ပြည်နယ်/ တိုင်းဒေသကြီး	မြို့နယ်	ကျေးရွာအုပ်စု	ကျေးရွာ
ဧရာဝတီ	ဖျာပုံ	ကိုးခြောက်ကြီး	ပန်းမွှေး

အစည်းအဝေးခေါင်းစဉ်။	ဒေသခံရေကန်ကြီး ဖောက်လုပ်ခြင်း

စဉ်	အမည်	ကျား (✓)	မ (✓)	အိမ်ထောင်စုကိုယ်စား လှယ်(✓)(၁)	လုပ်ငန်း	လက်မှတ်
၁။	ဦးကျော်နိုင်ဦး	✓		ခေါ်ဆောက်ညွှန့(ကြီးကျင်)	စမာ	
၂။	ဒေါ်ဇွန်ဦးမြင့်ကျော်		✓	" "	စမာ	
၃။	ဦးဝင်းဝင်း	✓		ဝေဒနာအေမေ(ကြီးကျင်)	စမာ	
၄။	ဒေါ်စိန်ရီ		✓	" "	စမာ	
၅။	ဒေါ်စန်းစန်းမော		✓	ကျေးရွာကိုင် ဦးကျော်	စမာ	
၆။	ဆောမျိုးအေးသူ	✓		ခေါ်ဆောက်ညွှန့ ပါမိုက်ဘီသား	ကျွန်	
၇။	ခေါ်ခန့်ခိုင်		✓	"	" ကျွန်	
၈။	ကျော်ထိုက်ဝေယာ	✓		ဝေဒနာအေမေ	ကျွန်	
၉။	ခေါ်ရွှေ့ရီ		✓	ဝေဒနာအေမေ	ကျွန်	
၁၀။	ဦးမောင်ဝင်း	✓		ကျေးရွာကိုင်	ကျွန်	
၁၁။	ဦးအောင်ကျော်	✓		ခေါ်ဆောက်ညွှန့ သော်တာ	စမာ	
၁၂။	ဒေါ်ခင်မာသိန်		✓	" "	စမာ	
၁၃။	ဦးဖုန်ဦး	✓		ဝေဒနာအေမေ	စမာ	
၁၄။	ဒေါ်ဖြူဖြူ		✓	"	စမာ	
၁၅။	ဦးသန်းထွန်း	✓		ကျေးရွာကိုင်	စမာ	
၁၆။	ဦးတင်ရွှေ	✓		ခေါ်ဆောက် ဦးညွှန့	စမာ	
၁၇။	ဒေါ်ရွှေ		✓	ခေါ်ဆောက် ဦးညွှန့	စမာ	
၁၈။	ဦးသန်းမြင့်	✓		ဝေဒနာအေမေ	စမာ	
၁၉။	ဒေါ်သန်းသန်းဆော		✓	"	စမာ	
၂၀။	ဦးရဲလင်းတော	✓		ကျေးရွာကိုင်	စမာ	
၂၁။	ဦးနိုင်ရီ	✓		ခေါ်ဆောက် ဦးမောင် ဝင်ကြီး	စမာ	
၂၂။	ဒေါ်မသောင်း		✓	"	စမာ	
၂၃။	ဦးဝင်ရီ	✓		ဝေဒနာအေမေ	စမာ	
၂၄။	ဒေါ်ခင်ဝင်း		✓	"	စမာ	
၂၅။	ဒေါ်သင်းသင်းရွှေ		✓	ကျေးရွာကိုင်	စမာ	
	စုစုပေါင်း					

(၁) အိမ်ထောင်ဦးစီးဖြစ်ရန်မလိုပါ။ အမျိုးသား/အမျိုးသမီး အိမ်ထောင်စု တစ်စုကို ကိုယ်စားပြုသူမည်သူမဆို အမှတ်ခြစ်ပါ။

(ပညာသင်ကြားခွင့်ရှိသူများ)

ရပ်ကွက် ---------- ---------- ---------- ---------- ---------- ----------

ရပ်ကွက်သတင်းပေးသူ ။ ---------- ---------- ---------- ---------- ---------- ----------

ရပ်ကွက်ခေါင်းဆောင် ---------- ---------- ---------- ---------- ---------- ----------

ရပ်ကွက်ကိုယ်စားလှယ် ---------- ---------- ---------- ---------- ---------- ----------

| စဉ် | အမည် | ကျား/မ | အသက် | ကျောင်းတက်ရောက်ခြင်းရှိ/မရှိ | ကျောင်းတက်ရောက်ခြင်းမရှိပါက ဘာကြောင့်ဆိုတာ | ကျောင်းတက်ရောက်ခြင်းမရှိပါက ကျောင်းမတက်ရောက်ခင် ပညာအရည်အချင်း (အတန်းတူ/ဘာသာတူ) | ကျောင်းတက်ရောက်ခြင်းမရှိပါက ကျောင်းမတက်ရောက်ခင် ကျောင်းတက်ခဲ့ရာ ကျောင်းအမည် | ကျောင်းတက်ရောက်ခြင်းမရှိပါက ကျောင်းမတက်ရောက်ခင် ကျောင်းတက်ခဲ့ရာ ကျောင်းတက်ခဲ့ရက်ကာလ | ကျောင်းတက်ရောက်ခြင်းမရှိပါက ကျောင်းမတက်ရောက်ခင် ကျောင်းတက်ခဲ့ရာ ကျောင်းပြီးဆုံးခဲ့ရက်ကာလ | ကျောင်းတက်ရောက်ခြင်းမရှိပါက ကျောင်းမတက်ရောက်ခင် ကျောင်းတက်ခဲ့ရာ ကျောင်းပြီးဆုံးခဲ့ရ

[illegible]	[illegible]	[illegible]	[illegible]	[illegible]	[illegible]	[illegible]	[illegible]	[illegible]	[illegible]	[illegible]
[illegible]	[illegible]		[illegible]	[illegible]				09-48 24 26 653		[illegible]
[illegible]	[illegible]		[illegible]	[illegible]				09-[illegible]		[illegible]
[illegible]		[illegible]	[illegible]	[illegible]				09-258453772		[illegible]
[illegible]	[illegible]		[illegible]	[illegible]				09-440024824		[illegible]
[illegible]	[illegible]		[illegible]	[illegible]				09-[illegible]		[illegible]
[illegible]		[illegible]	[illegible]	[illegible]				-		[illegible]
[illegible]	[illegible]		[illegible]	[illegible]				-		[illegible]
[illegible]	[illegible]		[illegible]	[illegible]				09-777536550		[illegible]
[illegible]		[illegible]	[illegible]	[illegible]				-		[illegible]
[illegible]	[illegible]		[illegible]	[illegible]				09-2525 21053		[illegible]
[illegible]		[illegible]	[illegible]	[illegible]				09-262030814		[illegible]
[illegible]	[illegible]		[illegible]	[illegible]				-		[illegible]
[illegible]		[illegible]	[illegible]	[illegible]				09-190001012		[illegible]
[illegible]	[illegible]		[illegible]	[illegible]				-		[illegible]
[illegible]		[illegible]	[illegible]	[illegible]				09-251149607		[illegible]
[illegible]		[illegible]	[illegible]	[illegible]				09-[illegible]1721		[illegible]
[illegible]	[illegible]		[illegible]	[illegible]				09-264045151		[illegible]

ကျေးရွာ - ဦးဖြူဦးကျေးရွာ

ကျေးရွာ၏ အရေး

" ပဲခူးဆည်ဝန်ထမ်းရုံးမှ ၁၅၁ ဧကကျော် ရေကန်ကြီး ရေတူးတူးဖို့ အတွက် ကျေးရွာ၏ ကိုယ်ပိုင်ရန်ပုံငွေ (ဒုတိယအကြိမ်) ပမာဏကျပ်သိန်း ၂ သောင်းကျော် ကုန်ကျခဲ့ပါသည်။

ကသည်ကမေးခဲ့ကြောင်း

" ရေကန်ကြီး ၁၁:၀၀ အချိန်တွင် ကသည်ကမေးခဲ့ကြောင်း ကိုယ်တိုင်တောင်းဆိုလာခဲ့ပြီး PRA Tool များကို ကျေးရွာခေါင်းဆောင်များ ရှေ့ဆောင်ပါသည်။ ကသည်ကမေး ကြီးရေ့ ၁၁:၃၀ အချိန်တွင် ဆောင်ကျဉ်းပါသည်။

ကသည်ကမေးတက်ရောက်သူ

" အမျိုးသား (၁၆) ၊ အမျိုးသမီး (၂၄) ဦးခန့်ပါဝင် (၄၀) တက်ရောက်ခဲ့ကြပါသည်။

ရေတူးမည့်ဧရိယာကိုး (ဒုတိယအကြိမ်) ပမာဏကျပ်သိန်း ၂ သောင်းကျော် ရှိတဲ့ ရေကန်ကြီး ရေတူးခြင်းကို ကျေးရွာခေါင်းဆောင်များ ရှေ့ဆောင်ပြုခဲ့ကြပါသည်။ ဒုတိယအကြိမ် အကြိုတွင် ပြောင်းလဲသည့်များကို ပြောကြားခဲ့ကြပါသည်။ ကျေးရွာ့ဖြူးရေးဆိုင်ရာများကို ဆောင်ကြားခဲ့ကြပါသည်။ ကျေးရွာကျောင်းတော်ဘုရားတည်ရာ ၊ ကျေးရွာကို စားသောက်ကြီးပြား များ ရှည်လျားခြင်းများ ရှိပါသည်။ ကျေးရွာ့ဖြူးရေးဆိုင်ရာများ

(၁) ကုန်ကုန်ရှေးကျောက်ကမ်း
(၂) ကျောင်းတော်ကြီး
(၃) ရွာလယ်ခေါင်ကျောင်းပြုပြင်
(၄) ရေကောင်းရေတမာ
(၅) ကျေးကန်ကောင်းကောင်း ဦးဆောင်ကိုင်တွယ်များကို ကျေးရွာ့ဘဏ္ဍာကောင်းတွေ့ရှိပြီးခဲ့ကြပါသည်။

ကျေးရွာ့ဖြူးရေးဖွံ့ဖြိုးရေးများကိုလည်း ရေးဆွဲခဲ့ကြပါသည်။ ကသည်ကမေးကို ၂:၃၀ တွင်ပြီးဆုံးခဲ့ပါသည်။ ကိုယ်တိုင်တောင်းဆိုခြင်း ကျေးရွာ ကသည်ကမေးတက်ရောက်သူများမှ ကောက်ခံ ရရှိသည့်ကြေးငွေများကို ပြန်လည်ပေးဆပ်ခဲ့ကြပါသည်။

ဟာဒီဘက်ကနေ

ကျေးဇူးတင်ပါတယ်

ဒီဘက်ကို

ဒီနေ့ညီမလေး

ဒီဘက်ကနေ ဝင်း

ဒေါ်ခင်ဖြူ

၇.၄.၁၅.၁.၂၀၁၆

ရက္စား- ဦးကြီးရေမိန်

ဘဏ္ဍာရေးကော်မတီ။ " ပဝေဏီမြို့နယ် ရေနံချောင်းကျေးရွာ (၁၅)ခေါက်၊ ရေကယ်ပေါ်ကျေးရွာများ ကျောင်းပြုပြင်ရန်၊ ဒုတိယကျောင်းဆောက်ရန်၊ ပဝေဏီလမ်းများပေါ် ကျွန်းဆေးသုတ်ရန်၊ ကျေးရွာ(၁၅)ခု ရေကန်ကြီးများ ကျွန်းဆေးသုတ်ရန်၊ ရေကယ်ပေါ်ကျေးရွာ ကျောင်းတိုက်ကြီး ပြုပြင်ရန်ကိုရည်ရွယ်ပြီး ကျပ်သိန်း (၁၂)ခန့်ခွဲဝေပေးနိုင်ပါသည်။

ထိုနည်းတူ ၊ထိုနည်းတူကျေးရွာ ပဝေဏီမြို့နယ် ချောင်းကျွန်းကသည်၊ ဓမ္ဓာ ရေကို ရေလည်ပြီး (၁၁)ရာခိုင်နှုန်းခန့်ကသည်၊ ဆည်ကြီးတွင်ချိုးခိုကာ ကောက်ကသည်၊ ဆည်ကြီးတွင် ရေတိုးတက်ကောင်းမွန်ရန် ရေတွင်းအနက်ပမာဏ ရေတူးပေးခဲ့ပါသည်။ ဓမ္ဓာ ရေကို ရေလည်ပြီး (၁)နှစ်ခန့်ကသည်၊ ဆည်ကြီးတွင်ခြေကောက်ကျွန်းပေါ်ပါသည်။ ကျေးရွာသည်၊ ဓမ္ဓာ ကမ်းပါးတိုင်း ရေကျော်ပြီးပါသည်။ ကျေးရွာကို ရေကျော်ပြီး ရေကန်ကြီးတွင် ရေပြည့်ပြီးပါသည်။ ကျေးရွာ ကျောင်းတိုက်ကြီး ရေကျော်ပြီး ကျောင်းတိုက

ကျေးဇူးတင်ပါသည်။

ကျေးဇူးတင်ရှိသော ကျေးဇူးရှင် ဦးသန်းဝင်းမြင့်ခင်ဗျား ကိုယ်တိုင်ကိုယ်စား ကျွန်တော်တို့ ကျေးရွာသားများ ကိုယ်စား ကျေးဇူးတင်ပါတယ်။

ကိုရင်ဘောလိုးကွင်း ကိုရင်ဘောလိုးကျူးပွဲများ ကျင်းပနိုင်ဖို့ ကျွန်တော်တို့ ကျေးရွာသားများ ကိုယ်တိုင် ကူညီပံ့ပိုးပေးခဲ့ကြပါတယ်။ ကိုရင်ဘောလိုးကွင်းကို ကျွန်တော်တို့ ကျေးရွာသားများ ကိုယ်ပိုင်ရန်ပုံငွေနဲ့ ပြုပြင်ထားပေးခဲ့ကြပါတယ်။ ကိုရင်ဘောလိုးကွင်းကို ကျွန်တော်တို့ ကျေးရွာသားများ ကိုယ်ပိုင်ရန်ပုံငွေနဲ့ ပြုပြင်ထားပေးခဲ့ကြတာ ဖြစ်ပါတယ်။ ကိုရင်ဘောလိုးကွင်းကို ကျွန်တော်တို့ ကျေးရွာသားများ ကိုယ်ပိုင်ရန်ပုံငွေနဲ့ ပြုပြင်ထားပေးခဲ့ကြတာ ဖြစ်ပါတယ်။ ကိုရင်ဘောလိုးကွင်းကို ကျွန်တော်တို့ ကျေးရွာသားများ ကိုယ်ပိုင်ရန်ပုံငွေနဲ့ ပြုပြင်ထားပေးခဲ့ကြတာ ဖြစ်ပါတယ်။ ကိုရင်ဘောလိုးကွင်းကို ကျွန်တော်တို့ ကျေးရွာသားများ ကိုယ်ပိုင်ရန်ပုံငွေနဲ့ ပြုပြင်ထားပေးခဲ့ကြတာ ဖြစ်ပါတယ်။ ကိုရင်ဘောလိုးကွင်းကို ကျွန်တော်တို့ ကျေးရွာသားများ ကိုယ်ပိုင်ရန်ပုံငွေနဲ့ ပြုပြင်ထားပေးခဲ့ကြတာ ဖြစ်ပါတယ်။ ကိုရင်ဘောလိုးကွင်းကို ကျွန်တော်တို့ ကျေးရွာသားများ ကိုယ်ပိုင်ရန်ပုံငွေနဲ့ ပြုပြင်ထားပေးခဲ့ကြတာ ဖြစ်ပါတယ်။ ကိုရင်ဘောလိုးကွင်းကို ကျွန်တော်တို့ ကျေးရွာသားများ ကိုယ်ပိုင်ရန်ပုံငွေနဲ့ ပြုပြင်ထားပေးခဲ့ကြတာ ဖြစ်ပါတယ်။ ကိုရင်ဘောလိုးကွင်းကို ကျွန်တော်တို့ ကျေးရွာသားများ ကိုယ်ပိုင်ရန်ပုံငွေနဲ့ ပြုပြင်ထားပေးခဲ့ကြတာ ဖြစ်ပါတယ်။ ကိုရင်ဘောလိုးကွင်းကို ကျွန်တော်တို့ ကျေးရွာသားများ ကိုယ်ပိုင်ရန်ပုံငွေနဲ့ ပြုပြင်ထားပေးခဲ့ကြတာ ဖြစ်ပါတယ်။ ကိုရင်ဘောလိုးကွင်းကို ကျွန်တော်တို့ ကျေးရွာသားများ ကိုယ်ပိုင်ရန်ပုံငွေနဲ့ ပြုပြင်ထားပေးခဲ့ကြတာ ဖြစ်ပါတယ်။ ကိုရင်ဘောလိုးကွင်းကို ကျွန်တော်တို့ ကျေးရွာသားများ ကိုယ်ပိုင်ရန်ပုံငွေနဲ့ ပြုပြင်ထားပေးခဲ့ကြတာ ဖြစ်ပါတယ်။ ကိုရင်ဘောလိုးကွင်းကို ကျွန်တော်တို့ ကျေးရွာသားများ ကိုယ်ပိုင်ရန်ပုံငွေနဲ့ ပြုပြင်ထားပေးခဲ့ကြတာ ဖြစ်ပါတယ်။ ကျေးဇူးတင်ပါသည်။

အမှတ်- [illegible]

ရုံးချုပ်- ကရင်ပြည်နယ်

ခေါင်းစဉ်။ ။ "လူထုကျေးရွာ ဖွံ့ဖြိုးရေးကော်မတီ (၃ဝယိုသာ) ဆောက်လုပ်ရေး ကိုယ်တိုင်အကူအညီ ပေးခြင်းဆိုင်ရာ"

အကြောင်းအရာ။ ။ "ပဒေသာခြံ ရေကန်ကြီး (၁)ခု ရေသိုလှောင်ကန် ရေ့လည် (၁၂)ခုကို

ရည်ညွှန်းချက်။ ။ အကြိုးပေး (၁၆)ခြိုင်နယ် အကြိုးပေးကြီး (၁)ခု

ကရင်ပြည်နယ်၊ ဖွံ့ဖြိုးရေးကော်မတီ (၃ဝယိုသာ) ရေကန်ကြီး (၁)ခုနှင့် ရေ့လည် (၁၂)ခုကို ကိုယ်တိုင်အကူအညီပေးကိုင်ဆောင်ကျင်းပခဲ့သည်။ ကိုယ်တိုင်အကူအညီ ကျေးရွာတွင် ကရင်ပြည်နယ် Finance TA အရာရှိများ အဖွဲ့အစည်းများ ပေါင်းစုပြီး ရင်းနှီးမြှုပ်နှံမှု ကော်မတီ ဖွဲ့စည်းခြင်း၊ ရင်းနှီးမြှုပ်နှံမှု ကော်မတီ ဥပဒေနှင့် စည်းမျဉ်းများ ရေးဆွဲခြင်း၊ ကျေးရွာဖွံ့ဖြိုးရေး ကော်မတီ ကိုယ်စားလှယ်များ ပြုလုပ်ခဲ့ကြသည်။ ဒေသခံပြည်သူများ ပါဝင်ပူးပေါင်းခြင်းနှင့် ကျေးရွာဖွံ့ဖြိုးရေး ရည်မှန်းချက်များ ပြုလုပ်ခဲ့ကြသည်။ ကိုယ်ပိုင်ကုန်ကျစရိတ်များ ကုန်ကျခဲ့ကြသည်။ ဖော်ပြပါအတိုင်း ကျေးရွာ ဖွံ့ဖြိုးရေး ကော်မတီ (၃ဝယိုသာ) ရေကန်ကြီး (၁)ခုနှင့် ရေ့လည် (၁၂)ခုကို ကိုယ်တိုင်ကိုယ်ကျ ကိုယ်ကိုယ်တိုင် ကိုင်တွယ်ဆောင်ရွက်ခဲ့ကြသည်။

ကျေးရွာဖွံ့ဖြိုးရေးကော်မတီ (၃ဝယိုသာ) ရေကန်ကြီး - ကျပ် ၂၀၀

ကရားသုံး ၆"၊ - ကျပ်

လုပ်အားခ ၆၅% = ၁၉၂ ကျပ်

ကျေးရွာဖွံ့ဖြိုးရေးကော်မတီ (၃ဝယိုသာ) ရေ့လည် - ခုနှစ် - ၅၂၂ ရေ

ခုနှစ်အပေါ် ရေ့လည် = ၁၉၂ ကျပ် + ၅၂၂ ရေ

ကိုးကားချက်- ကျေးရွာဖွံ့ဖြိုးရေးကော်မတီ (ကရင်ပြည်နယ်)

ကရင်ပြည်နယ်

ဦးတင်ရွှေ (ကျေးရွာဖွံ့ဖြိုးရေးကော်မတီ)

ဦးမိုးမြင့် (ကျေးရွာဖွံ့ဖြိုးရေးကော်မတီ)

ဒေါ်စောသန်း (ကျေးရွာဖွံ့ဖြိုးရေးကော်မတီ)

ရက်စွဲ ၊ ၁၈.၁.၂၀၁၆

ရည်ညွှန်း ၊ အလယ်ရိုးကွာ ဘဉ်းကြီး ကျောင်း
၊ ထိန်တောကြီး ကျေးကွာအုပ်စု

အကြောင်းအရာ ။ "လူတုပဟိုပြုစိမ်ကိန်း (ဒုတိယနှစ်) ဧကာဝန်ကွန်ရက်နှင့် (တတိယနှစ်) ဧကာဝန်တွင် ဒေါ်ရှင်ကြီး ကျေးကွာနှင့် အလယ်ရိုး ကျေးကွာ မျှားမှုစိမ်ကိန်း လုပ်ငန်း အား အလှည့်ကျ ဆောင်ရွက်ခြင်း အား အတည်ပြုခြင်း ။"

အသက် အကြောင်းအရာပါကိန်းဂဏန်းပတ်သက်၍ အိန်ဂေါ ကြီး ကျေးကွာအုပ်စု၊ ဒေါ်ရှင်ကြီး ကျေးကွာနှင့် အလယ်ရိုး ကျေးကွာအတွက် ဒုတိယနှစ် ဧကာဝန် လုပ်ငန်း အား ဒေါ်မြကြီး ကျေးကွာ အသွေးလမ်း အား သင်းမည်ဖြစ်ပြီး လူတုပဟိုပြုစိမ်ကိန်း တတိယနှစ် ဧကာဝန် အား အလယ်ရိုး ကျေးကွာ သို့ လုပ်ငန်း အားလုံး အား အလှည့်ကျ ရယူ မည်ဖြစ်ကြောင်း ဒေါ်ရှင်ကြီး ကျေးကွာ အတွက် ရှိရှိသမျှ ရင်းပုံတွေ အားလုံး အား ပေးမည်ဟု အုပ်စု အရည်အဆေ အဆေ တက်ရောက် လာသူ မျှားမှ သိရှိကြောင်း သဘောတူ အတည်ပြု လက်မှတ်ရေးထိုး ပါသည်။

သဘောတူကြောင်း လက်မှတ်ရေးထိုးသူများ

ဦးစံရွှေ
ဒေါ်အေးသန်း
ဦးနိုင်ဆိုး
~~ဦးသက်လွင်ဦး~~
ဒေါ်ဆွန်ဆွန်ကြည်
ဦးမျိုးမြင့်ထူးနိုင်
ကော်ခန်ဦး

ဦးမြင့်ဆိုး
ဦးသက်လွင်ဦး
ဦးကျော်နိုင်ဆိုး
ဒေါ်သင်မာပျိုး
ဒေါ်မြစွာ
ဒေါ်မာမာဝေ
ဦးဆောသိမာ

ထိုးတောင်ကြီး

နောက်ဆက်တွဲ (၄) ခြားနားသောအပိုင်းများအတွက် ဦးစားပေးဖွံ့ဖြိုးရေးလုပ်ငန်းစဉ်များ

အနှစ်ချုပ်

မူရင်းသည်အား VPSC တွင်ထားရှိရပါမည်။ အခြားဌာနများနှင့် ညှိနှိုင်းရန်အတွက် မိတ္တူအား TPIC သို့ပို့ရပါ မည်။ MIS data အနေဖြင့်သွင်းရန်မလိုအပ်ပါ။

	အဆင့်	လုပ်ငန်း	မည်သူ ဦးစားပေးလဲ	လ / နှစ်	ကျေးရွာမှ တာဝန်ခံသူ သို့ အုပ်စု	ပြင်ပမှ မည်သူ ထောက်ပံ့ မလဲ
အခြေခံအခြေအနေကိုကြီးကြပ်ကြီးမှုပြုခြင်း	၁	ထိုးတောင်ကြီး ဒေသခံပြည်သူများ ဆက်ဆက်ဆံဆံ ရေသောက်သန့်	☑ မ ☑ ကျား	၂၀၁၆	ကျေးရွာ	ရေတွင်းတူးပြီးပြီ ခဲ့ကြပြီ
	၂	ဓာတ်ကျွန်းကုန်းဘက် ကဒမ် ခေါ်ကျန်။	☐ မ ☐ ကျား			
	၃		☐ မ ☐ ကျား			
	၄		☐ မ ☐ ကျား			
	၅		☐ မ ☐ ကျား			
ပြည်ပမှ/ပြည်တွင်းမှ ရန်ပုံငွေများ	၁	မီးပုံ၊ ကျေးကျွန်းကိုင်ကျွန်းအွေ့ ဆက်ကို၊ နှင့် ဘဏ်ဘာစာရင်း	☑ မ ☑ ကျား	၂၀၁၆	ကျေးရွာ	ပြေမင်းကောင်းခံကြီး
	၂	ရွာဦးခွဲချေးဖြစ်။	☐ မ ☐ ကျား			
	၃	ကျေးကျေးစုဝင်ပြေစာ ပေးခဲ့၊ စက်ဆွဲတော်ဖြစ်	☑ မ ☑ ကျား	၂၀၁၆	ကျေးရွာ	ဘဏ်ကြီး၏ ၄ စင်တာမှ ဘဏ်ပေးခဲ့ကြပါ
	၄	ဆက်မပျောင်းပဲ ဆဲဆာ ခွင့်ကြိုတင်	☑ မ ☑ ကျား	၂၀၁၆	ကျေးရွာ	ကျေးလက်ဖွံ့ဖြိုးရေး ကိုးကားကော်မတီ ကြေးကြီး
	၅	တွေ့ပုံ ပျက်ယွင်းကြောင်း ဟွန်ကာကုန် ခဲ့ရှိပြီ။	☐ မ ☐ ကျား			
ပြည်ပကုန်သွယ်ရေး နှင့် ဝန်ဆောင်မှုများ		တောရောင်း ကျေးဇူးရှင်ကြီး ဗဟပါတာရီ ဖြို့ ရေကောင်ရေ	☑ မ ☑ ကျား	၂၀၁၈	ကျေးရွာ	ရေတွင်းတူးပြီးပြီ ခဲ့ကြပြီ +ကျေးရွာတည်ထောင်
	2	သန့်ရှင်းရေး။	☐ မ ☐ ကျား			
	3		☐ မ ☐ ကျား			
	4		☐ မ ☐ ကျား			
	5		☐ မ ☐ ကျား			
ဝန်ဆောင်မှု	၁	ပျက်ကွက်ခဲ့ ဆောင်ရွက်ချက် ကာ: ကျွန်ကျေးကျေးမှ	☑ မ ☑ ကျား	၂၀၁၉	ကျေးရွာ	ကျေးလက်ဖွံ့ဖြိုးရေး ကိုးကားကော်မတီ ကြေးကြီး
	၂	ဝေးတည်ဆောက်ခြင်း။	☐ မ ☐ ကျား			+ ဆရာကျေးဇူး + ကျေးရွာတည်ထောင်
	၃		☐ မ ☐ ကျား			
	၄		☐ မ ☐ ကျား			
	၅		☐ မ ☐ ကျား			

ကြိုးစား	၁	ကျေးရွာတလင်ကျောက်သွပ် ဆေးဖြီးလေးရေး	☑ မ ☑ ကျား	၂၀၁၇	ကျေးရွာ	ရေတွေ့ရေတူးပြီးပမ်းကျိုး+ ကျေးလက်ဖွံ့ဖြိုး+ကျေးရွာ
	၂		☐ မ ☐ ကျား			အားလုံးပဲပေါ့
	၃		☐ မ ☐ ကျား			
	၄		☐ မ ☐ ကျား			
	၅		☐ မ ☐ ကျား			

VDP အရည်အသွေးထိန်းချုပ်မှု

ထိန်းချုပ်သူ- ရက်စွဲ- ရွာ- VDP ရက်စွဲ-

မြို့နယ်-

ကျေးရွာအုပ်စု-

(က) ခြုံငုံခြင်း (မြို့နယ်အဆင့်)- PC 8 ၏ Data အရ မှန်ကန်မှုရှိကြောင်းစစ်ပါ။

(ခ) အသေးစိတ် စစ်ဆေးခြင်း- တစ်မြို့နယ်တွင် ၁၀ ရွာ မှ ၂၀ ရွာ ကျေးရွာအုပ်စု(VDPs)များကို အရည်အသွေးစစ်ဆေးရန်ရွေးပါ။ တစ်မြို့နယ်တွင် ကျေးရွာ ၂၀ထက်ကျော်လျှင် ကျပန်းနမူနာရွေးပါ။

(၁) VDP စာရွက်စာတမ်းပြီးဆုံးမှုကို စစ်ဆေးပါ။ (OM အရ)

- မျက်နှာဖုံး (အဖုံး)
- မာတိကာ
- ကျေးရွာအခြေခံ Data
- PSA အကျဉ်းချုပ်နှင့် PRA လုပ်ငန်းစဉ်
- အမျိုးသား/အမျိုးသမီးအဖွဲ့များ၏ အခက်အခဲများ
- ကျေးရွာမျှော်မှန်းချက် (ဆွေးနွေးချက်ရလဒ်)
- အမျိုးသား/အမျိုးသမီးအဖွဲ့များသဘောတူထားသည့် နောင်လေးနှစ်အတွက် ဦးစားပေးလုပ်ငန်းများစာရင်း (အခြေခံအဆောက်အဦး၊အသက်မွေးမှု၊ ပညာရေး၊ လူမှုရေးထိန်းသိမ်းမှု....)

နောက်ဆက်တွဲများ-

- လူမှုရေးအကဲဖြတ်မှု စာရွက်စာတမ်းဓါတ်ပုံနှင့် PRA လုပ်ငန်းစဉ် (ဖြစ်နိုင်လျှင်)၊ မြေပုံများ ပါရမည်၊ စည်းစိမ်ပိုင်ဆိုင်မှုအဆင့်၊ venn ပုံ...
- ကျေးရွာစီမံကိန်းရေးဆွဲရေးအစည်းအဝေးမိတ္တူ
- ကျေးရွာ၏အချက်အလက် (PC 1 ပုံစံ)
- ကျေးရွာမျှော်မှန်းချက်

(၂) လူမှုရေးအကဲဖြတ်မှုအရည်အသွေးနှင့် VDP စစ်ဆေးပါ။

- VDP တွင်ပါဝင်သောဦးရေ (အမျိုးသား/အမျိုးသမီး)-
- လူမှုရေးအကဲဖြတ်မှုအရည်အသွေးနှင့် VDP အတွက် ရက်ပေါင်း-
- PRA ပစ္စည်းများ အသုံးပြုသည့် အရေအတွက်-

- ပါဝင်သောဦးရေနှင့် လုပ်ငန်းများ မှတ်တမ်းတင်ခြင်း (အစည်းအဝေးမှတ်တမ်း၊ အဖွဲ့ဖါတ်ပုံ၊ ကိုင်းရင်းသားအနည်းစုနှင့် ထိခိုက်လွယ်သော အဖွဲ့များ)
  - အလွန်ကောင်း
  - ကောင်း
  - ညံ့
- လုပ်ငန်းများ မှတ်တမ်းတင်ခြင်းနှင့် အမျိုးသမီးအဖွဲ့အစည်းအဝေး၏ရလဒ် အားခွဲခြားပေးထားသလား။
  - ရှိ
  - မရှိ
- စီမံကိန်းအရေအတွက် (အမျိုးသား/အမျိုးသမီးရွေးချယ်မှုအရေအတွက်)-
- PRAနှင့်သက်ဆိုင်သောအခြား စီမံကိန်းအရေအတွက် (အမျိုးသား/အမျိုးသမီးရွေးချယ်မှုအရေအတွက်)-