

ပြည်ထောင်စုသမ္မတ မြန်မာနိုင်ငံတော် အစိုးရ
စိုက်ပျိုးရေး၊ မွေးမြူရေးနှင့် ဆည်မြောင်းဝန်ကြီးဌာန
ကျေးလက်ဒေသဖွံ့ဖြိုးတိုးတက်ရေး ဦးစီးဌာန
မြောင်မြို့နယ်



ကျေးရွာဖွံ့ဖြိုးရေးအစီအစဉ်

Village Development Plan (VDP)

လက်ယက်မကျေးရွာအုပ်စု
အောင်ချမ်းသာကျေးရွာ

၂၀၁၆ခုနှစ် ၊ (မြောင်မြို့နယ်)

မာတိကာ

- ၁။ မြို့နယ်မြေပုံ
- ၂။ ကျေးရွာမြေပုံ (တည်နေရာ)
- ၃။ အုပ်စုတွင်ပါဝင်သော ကျေးရွာများ စာရင်း
- ၄။ ကျေးရွာအခြေခံအချက်အလက်များ
- ၅။ လူထုပူပေါင်းပါဝင်သော လူမှုဆန်းစစ်ခြင်းနှင့် အကဲဖြတ်ခြင်းလုပ်ငန်းစဉ် (PSA/PRA) အကျဉ်းချုပ်
- ၆။ ကျေးရွာဖွံ့ဖြိုးရေးအစီအစဉ်အတွက်အသုံးပြုခဲ့သော PRA tools များနှင့်တစ်ခုချင်းစီအတွက် သုံးသပ်ချက်များ
- ၇။ ကော်မတီဝင်များရွေးချယ်ခြင်းနှင့်ကျေးရွာဖွံ့ဖြိုးရေးအစီအစဉ်ဆောင်ရွက်မှုမှတ်တမ်း ဓါတ်ပုံများ
- ၈။ ကော်မတီဝင်များစာရင်း
- ၉။ ကျေးရွာအချက်အလက် (ပုံစံ-၁)
- ၁၀။ စီမံကိန်းစက်ဝန်းအချိန်ဇယား (ပုံစံ-၂)
- ၁၁။ ကျေးရွာဖွံ့ဖြိုးရေးဦးစားပေးအစီအစဉ် (ပုံစံ-၃)
- ၁၂။ ကျေးရွာအုပ်စုစီမံကိန်းလုပ်ငန်းခွဲရွေးချယ်ခြင်း (ပုံစံ-၄)
- ၁၃။ အစည်းအဝေးတက်ရောက်သူများစာရင်း (ပုံစံ-၁၂)
- ၁၄။ အစည်းအဝေးမှတ်တမ်းများ
- ၁၅။ ကဏ္ဍအလိုက်ဦးစားပေးဖွံ့ဖြိုးရေးလုပ်ငန်းစဉ်များ
- ၁၆။ ကျေးရွာဖွံ့ဖြိုးရေးစီမံချက်အရည်အသွေးထိန်းချုပ်မှု (Checklist For VDP)

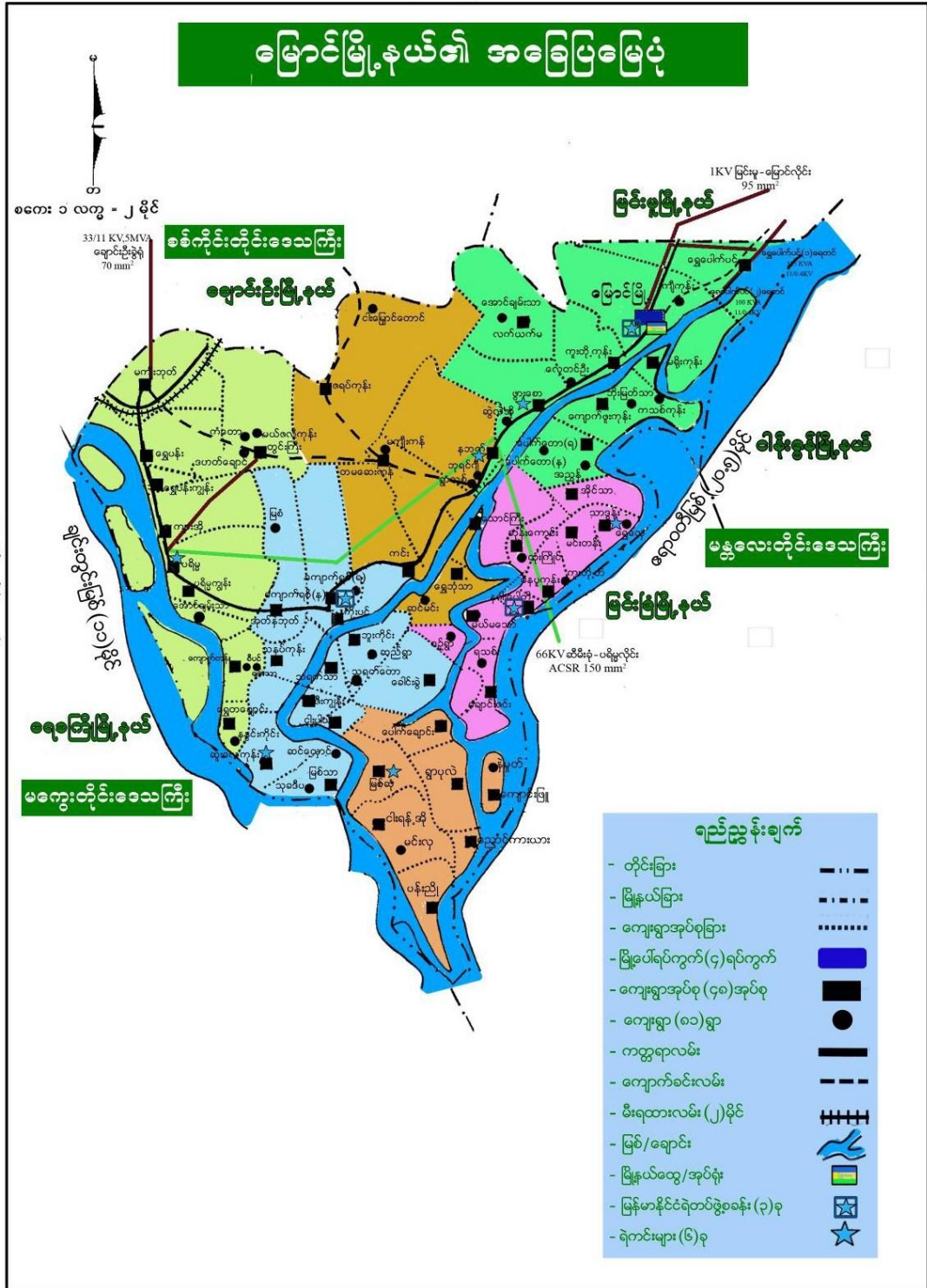

အချို့အလေးပေးခြင်းမရှိပါ

၂။ကျေးရွာမြေပုံ(တည်နေရာ)

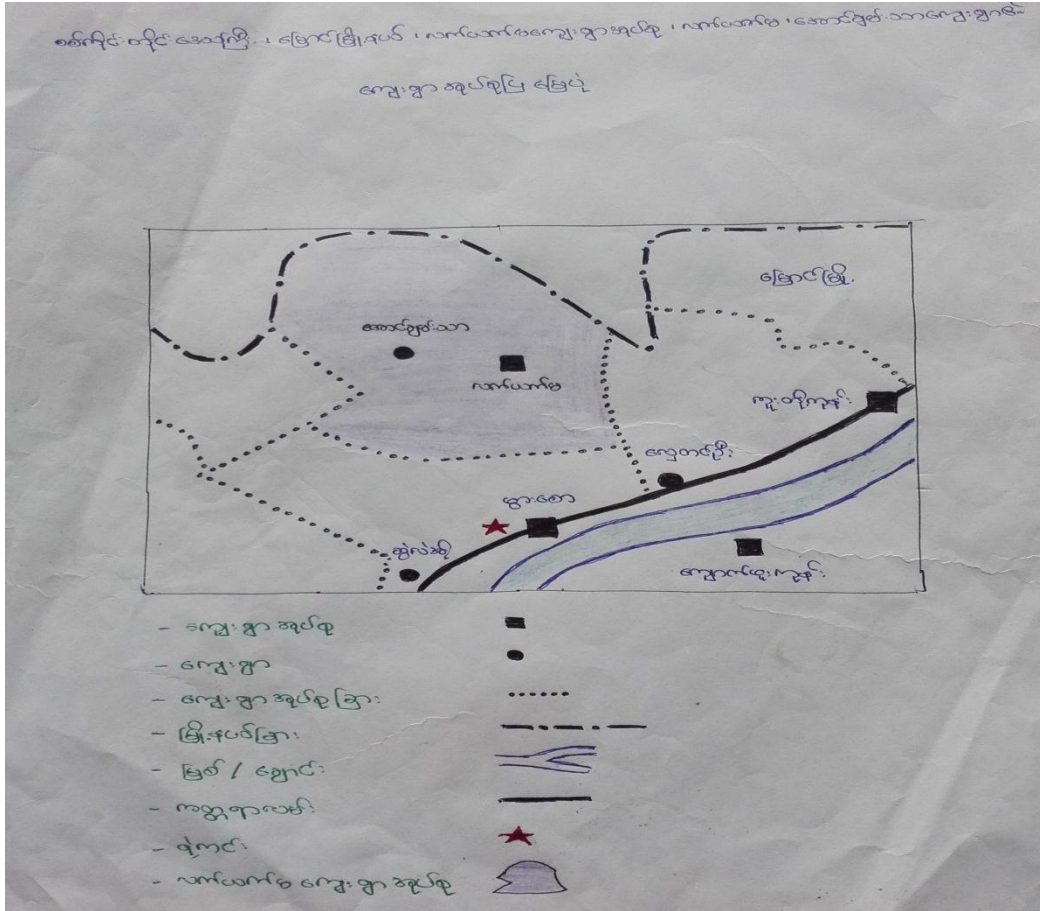

- ၃။အုပ်စုတွင် ပါဝင်သောကျေးရွာစာရင်း
- (က)လက်ယက်မကျေးရွာ
 - (ခ)အောင်ချမ်းသာကျေးရွာ

၄။ ကျေးရွာအခြေခံအချက်အလက်များ

စစ်ကိုင်းတိုင်းဒေသကြီးမြောက်မြောက်နယ်လက်ယက်မအုပ်စု၊ အောင်ချမ်းသာကျေးရွာ၊ ဖြစ်ပေါ်ခဲ့ပုံမှာလွတ်လပ်ရေးမရခင်က အိမ်ခြေ(၃၀)ခန့်စုစည်းနေထိုင်ခဲ့ကြသည်။ ဦးအောင်သာအမည်နှင့်ရွာတည်ခဲ့ရာ၌ မည်သံကိုအစွဲပြု၍ ချမ်းသာသောအသံရွာအမည်ကိုစွဲပြီးအောင်ချမ်းသာဟုအမည်တွင်ခဲ့သည်။ အောင် ၁+ချမ်း ၂ + သာ ၆ = ၉ ဖြစ်သောကြောင့်ကိုးနန်းကျေးသောအောင်ချမ်းသာဟုအမည်တွင်ခဲ့သည်။

ကျေးရွာတွင်းရှိ စုစုပေါင်းအိမ်ထောင်စု နှင့် လူဦးရေ

အိမ်ထောင်စု	ကျား	မ	စုစုပေါင်း
၅၈	၁၁၆	၁၃၃	၂၄၉

လူနည်းစုလူမျိုးစုအိမ်ထောင်စု

အမျိုးအစား	အိမ်ထောင်စု	ကျား	မ	စုစုပေါင်း
ဗမာ	၅၈	၁၁၆	၁၃၃	၂၄၉

ထိခိုက်လွယ်အုပ်စု

ထိခိုက်လွယ်အုပ်စု	အိမ်ထောင်စု	ကျား	မ	စုစုပေါင်း
သက်ကြီးရွယ်အို	၈	၂	၈	၁၀
အမျိုးသမီးဦးဆောင်				
မသန်စွမ်း	၄		၄	၄
မြေယာမဲ့	၃၀	၁၂	၂၈	၃၀

ကျေးရွာရှိအခြေခံ အဆောက်အအုံများ

ပညာရေး	ခြံစံပါ	ကျန်းမာရေး	ခြံစံပါ	ဘာသာရေး	
အထက်တန်းကျောင်း		ဆေးရုံ		ဘုရား/စေတီ	✓
အလယ်တန်းကျောင်း		ကျန်းမာရေးဌာန		ဘုန်းကြီးကျောင်း	✓
မူလတန်းကျောင်း	✓	ကျန်းမာရေးဌာနခွဲ		ဟိန္ဒူဘုရားကျောင်း	
မူကြိုကျောင်း		ဆေးခန်း		ခရစ်ယန်ဘုရားကျောင်း	
အခြား		အခြား		ဗလီ	
မှတ်ချက်		မှတ်ချက်		မှတ်ချက်	

အဓိကစီးပွားရေးလုပ်ငန်းများ

စိုက်ပျိုးရေး	မွေးမြူရေး	အသေးစားစီးပွားရေး	အခြား
စပါး	ကြက်	ဈေးဆိုင်ငယ်	လယ်ကူလီ
ပဲအမျိုးမျိုး	ဝက်	လက်ဖက်ရည်ဆိုင်	-
နှမ်း	နွား	-	-
ဂျုံ			

ကျေးရွာတွင်းအဓိက ပိုင်ဆိုင်မှုများ

ကျေးရွာပိုင်ဆိုင်မှုများ	စိုက်ပျိုးရေး	စားကျက်မြေ	သစ်တောမြေ	သဲ/ကျောက်ရရှိမှု	ရေတွင်း/ရေကန်	စက်ရေတွင်း
အရေအတွက်	၈၀ ဧက	-	-	-	၁	၁
ကျေးရွာပိုင်ဆိုင်မှုများ	ဆိုင်ကယ်	ကုန်စုံဆိုင် (အငယ်)	စားသောက်ဆိုင်	သရက်ခြံ		
အရေအတွက်	၆၆	၁	မရှိ	၀		

ကျေးရွာအတွင်းအခြားပိုင်ဆိုင်မှုများ

ကျေးရွာပိုင်ဆိုင်မှုများ	ရေတင်စက်	ထွန်	ထယ်	ကျွဲ	နွား	လှည်း
အရေအတွက်	၁	၄	၇၂	-	၉၀	၃၅
ကျေးရွာပိုင်ဆိုင်မှုများ	ဝက်	ခွန်ဒေါင်း	ကျွမ်းကျင်လုပ်သား	လုပ်သား	ဆိတ်/သိုး	-
အရေအတွက်	၃၀	၁	၅	၃၅	၇၅၀	

အခြားကျေးရွာရှိအသုံးပြုနိုင်သော အရင်းအမြစ်/အချက်အလက်များ

အရင်းအမြစ်	ဆေးခန်း	မူလတန်းကျောင်း	ဈေး	ကျွမ်းကျင်လုပ်သား	လုပ်သား	မြေတူးစက်	လမ်းကြိုစက်
အရေအတွက်	-	၁	-	၅	၃၅	-	-

၅။ လူထုပူပေါင်းပါဝင်သော လူမှုဆန်းစစ်ခြင်းနှင့် အကဲဖြတ်ခြင်းလုပ်ငန်းစဉ်

(PSA/PRA) အကျဉ်းချုပ်

စဉ်	အကြောင်းအရာ	ရက်စွဲ	ဦးတည်အုပ်စု	တက်ရောက်သူ			အဓိက ဆွေးနွေးချက်များ
				ကျား	မ	ပေါင်း	
၁	လူမှုစီးပွားအဆင့်သတ်မှတ်ခြင်း (Wealth Ranking)	၁၅.၂.၂၀၁၆	ချမ်းသာ၊ အလယ်အလတ်၊ နွမ်းပါး၊ အနွမ်းပါးဆုံး၊ ရပ်မိရပ်ဖ၊ လူငယ်အုပ်စု	၄၄	၇၆	၁၂၀	ကျေးရွာလူမှုစီးပွား၊ အုပ်စုများခွဲခြားသတ်မှတ်နိုင်ရေးအတွက် အခြေခံစံနှုန်းများသတ်မှတ်ခြင်း၊ ကျေးရွာသားများနှင့်အများသဘောတူသတ်မှတ်ခြင်း
၂	ရာသီခွင်ပြပြက္ခဒိန် (seasonal calendar)	၁၅.၂.၂၀၁၆	ချမ်းသာ၊ အလယ်အလတ်၊ နွမ်းပါး၊ အနွမ်းပါးဆုံး (အုပ်စု ၁)				ရာသီဥတု၊ စိုက်ပျိုးသီးနှံများ၊ နေ့စားလုပ်ငန်းများ၊ မွေးမြူရေးလုပ်ငန်းများ၊ အစားအစာရရှိမှုများနှင့် ပွဲတော်များ
၃	ကျေးရွာလူမှုရေးပြနှင့်သယံဇာတပြမြေပုံ (social map/ Resource map)	၁၅.၂.၂၀၁၆	ရပ်မိရပ်ဖများ၊ ချမ်းသာ၊ အလယ်အလတ်၊ နွမ်းပါး၊ အနွမ်းပါးဆုံး (အုပ်စု ၂)				အိမ်များ၊ အခြေခံအဆောက်အအုံများ၊ လမ်းပန်းဆက်သွယ်ရေး၊ လယ်ယာမြေများ၊ မြစ်ချောင်းများ၊
၄	ပြဿနာသစ်ပင် (problem Tree)	၂၅.၂.၂၀၁၆	(အမျိုးသမီးအုပ်စု)	၁၃	၅၅	၇၂	ဆွေးနွေးထားသော အခြေခံအဆောက်အအုံများနှင့် အသက်မွေးဝမ်းကြောင်းလုပ်ငန်းများ၊ ပညာရေး၊ ကျန်းမာရေး
၅	ပြဿနာသစ်ပင် (problem Tree)	၂၅.၂.၂၀၁၆	(အမျိုးသားအုပ်စု)	,	,	,	ဆွေးနွေးထားသော အခြေခံအဆောက်အအုံများနှင့် အသက်မွေးဝမ်းကြောင်းလုပ်ငန်းများ

၆	ကျေးရွာ၏(၅)နှစ်စာ ပေးအစီအစဉ်ပြဇယား (Matric Ranking)	၂၅-၂၂-၁၆	ချမ်းသာ၊အလယ် အလတ် နွမ်းပါး၊အနွမ်းပါး ဆုံး ရပ်မိရပ်ဖ၊လူငယ် အုပ်စု (အမျိုးသား/သမီး) ပေါင်း	၁၃	၅၅	၇၅	အကျိုးပြုပြီးရေ၊အကျိုးခံစားခွင့်နှင့်အဓိက လိုအပ်ချက်များ ပေါ်မူတည်၍ဆုံးဖြတ်သည်။
၇	အဖွဲ့အစည်းချိတ် ဆက်မှု (Venn Diagram)	၁၅-၂၂-၁၆	ချမ်းသာ၊အလယ် အလတ် နွမ်းပါး၊အနွမ်းပါး ဆုံး ရပ်မိရပ်ဖ၊လူငယ် အုပ်စု	၄၄	၇၃	၁၂၁	ကျေးရွာတွင်းရှိအဖွဲ့အစည်းများမည်သို့ သာလုပ်ငန်း များအတွက်မည်သည့်အဖွဲ့များချိတ်ဆက် လုပ်ကိုင်မှု
၈	ပင့်ကူအိမ် ကွန်ယက် (Spider Web)	၁၅-၂၂-၁၆	ချမ်းသာ၊အလယ် အလတ်နွမ်းပါး၊အ နွမ်းပါး ဆုံးရပ်မိရပ်ဖ၊လူငယ် အုပ်စု(အမျိုးသ ား/သမီး)ပေါင်း	၄၄	၇၃	၁၂၁	အမျိုးသားနှင့်အမျိုးသမီးများတန်းတူအခွင့် အရေးရရှိမှု နှင့်မရရှိသည့်အကြောင်းအရင်းများ
၉	သုံးစွဲမှုနှင့် ထိန်းချုပ်မှုပြ ဇယား	၁၅-၂၂-၁၆	ချမ်းသာ၊အလယ် အလတ်နွမ်းပါး၊အ နွမ်းပါးဆုံးရပ်မိ ရပ်ဖ၊လူငယ်အုပ် စု(အမျိုးသား/သ မီး)ပေါင်း	၄၄	၇၃	၁၂၁	သဘာဝအရင်းမြစ်များနှင့်ပစ္စည်းများ အပေါ်အမျိုးသား/အမျိုးသမီးများ ပိုင်ဆိုင်ထိန်းချုပ်ခြင်းအကြောင်းရင်းများ

၆.၁။ကျေးရွာ၏လူမှုစီးပွားအဆင့်သတ်မှတ်ခြင်း။(Wealth Ranking)

အဆင့်	အခြေခံစံနှုန်းများ/ညွှန်းကိန်းများ	အိမ်ထောင်စု	ရာခိုင်နှုန်း
အဆင့်ပြေဆုံး	စိုက်ပျိုးမြေ(၁၀)ဧကနှင့်အထက်၊ထွန်စက်၊နွား(၂)ယုဉ်း၊ဆိုင်ကယ်၊လှည်း၊ပျဉ်ထောင်သွပ်မိုး(အိမ်)	၇	၁၂.၅%
အဆင့်အတင့်အဆင့်ပြေ	စိုက်ပျိုးမြေ(၅)ဧကနှင့်အထက်၊ဆိုင်ကယ်၊လှည်း၊သွပ်မိုးထရံကာ(အိမ်)၊နွား(၁)ယုဉ်း	၈	၁၄.၃%
နည်းနည်းနွမ်းပါး	စိုက်ပျိုးမြေ(၁)ဧကနှင့်အထက်၊ထရံကာထန်းလက်မိုး၊နို့စားနွားမ(၁)ကောင်	၁၉	၃၃.၉%
အနွမ်းပါးဆုံး	မြေယာမဲ့ လက်လုပ်လက်စား	၂၁	၃၉.၃%
စုစုပေါင်း		၅၆	၁၀၀%

၆.၃။ကျေးရွာလူမှုရေးအရင်းအမြစ်ပြုမြေပုံ နှင့် သုံးသပ်ချက်



သုံးသပ်ချက်

လူနေထိုင်မှုပုံစံ - စစ်ကိုင်းတိုင်းဒေသကြီး မြောင်မြို့နယ် လက်ယက်မအုပ်စု၊ အောင်ချမ်းသာ ကျေးရွာ ၏ လူနေမှုပုံစံ စီးပွားရေး အဆင့် (၄)မျိုး ရှိပြီး ထိုသူများသည် ကျေးရွာအတွင်းတွင် ပြန့်ကျဲ စွာနေထိုင် ကြပါသည်။

လမ်းပန်းဆက်သွယ်ရေး - အောင်ချမ်းသာရွာသို့ လက်ယက်မရွာမှ သွားလျှင် ခရီးမိုင် (၁)မိုင် ရှိပြီး ဆိုင်ကယ်နှင့်သွားလျှင် (၁၀)မိနစ် ကြာပါသည်။ ဖွားစောမှသွားသောလမ်းလည်း ရှိသည်။ မြေသားလမ်းဖြစ်သောကြောင့် မိုးရွာလျှင် သွားလာရန် ခက်ခဲပါသည်။

ကျန်းမာရေး - ကျန်းမာရေး ဆေးမှူးရှိသော်လည်း ကလေးမွေးဖွားခြင်းနှင့် အခြားအဓိက ဆေးကုသမှုခံရာတွင် မြောင်မြို့ ပြည်သူ့ဆေးရုံသို့သာ သွားရောက်ကုသမှု ခံယူရပါသည်။

သောက်သုံးရေ - ရေကန်ရှိသော်လည်း ရေလုံလောက်စွာ သုံးစွဲနိုင်မှုမရှိပါ။ နွေရာသီတွင် ရေခန်းခြောက်သဖြင့် သောက်သုံးရေ အခက်အခဲရှိပါသည်။

အခြား - ရွာ၏မြောက်ဘက်တွင် ရွာဝင်ဝင်ချင်း ဘုန်းတော်ကြီးကျောင်း ရှိပါသည်။ ဘုန်းကြီးကျောင်းဝင်းအတွင်းတွင် တစ်ရွာလုံး ကိုးကွယ်ကြသော စေတီတစ်ဆူရှိပါသည်။ ထိုဘုန်းကြီးကျောင်း၏ တောင်ဘက်ကပ်လျက်တွင် မူလတန်းကျောင်းရှိပါသည်။ ယာခင်းများထဲတွင် တောအိမ်များလည်း ရှိပါသည်။ ရွာ၏ အနောက်တောင်ဘက်တွင် သုဿန်လဲရှိပါသည်။ သုဿန်၏ဘေးတွင် ချောင်းလဲရှိပါသည်။ ရွာ၏အနောက်ဘက်တွင် သောက်ရေမိုးရေကန်ရှိပါသည်။ ရွာလည်တွင် သောက်ရေကန်(ရေချို)အုတ်ကန်လည်း ရှိပါသည်။

၆.၄။အမျိုးသားများတင်ပြသော ပြဿနာသစ်ပင် နှင့် ဖြေရှင်းနည်းလမ်း

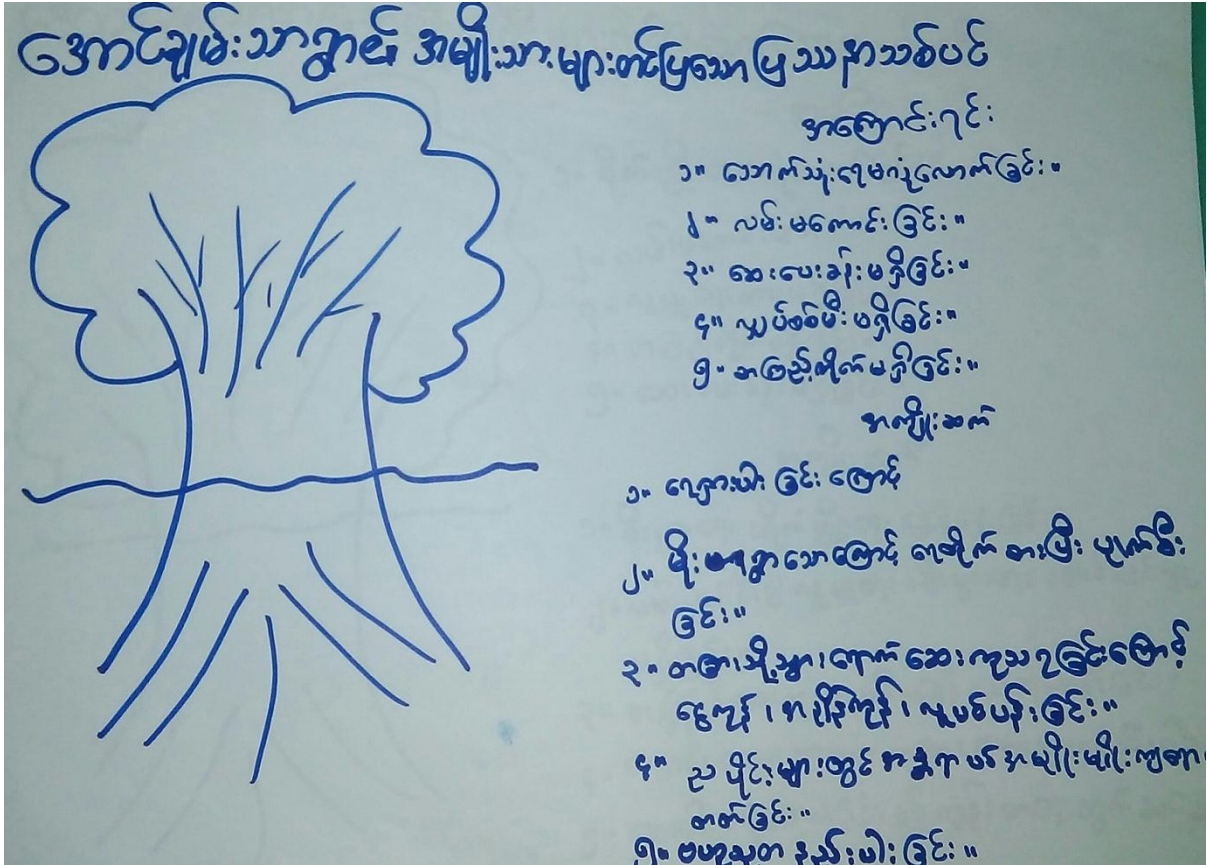

အကြောင်းအရင်း/အခက်အခဲများ

၁	သောက်သုံးရေမလုံလောက်ခြင်း	၂	လမ်းမကောင်းခြင်း	၃	ဆေးပေးခန်းမရှိခြင်း
၄	လျှပ်စစ်မီးမရှိခြင်း	၅	စာကြည့်တိုက်မရှိခြင်း		

အကျိုးဆက်များ

- ၁။ သောက်သုံးရေ အခက်အခဲဖြစ်ခြင်းနှင့် မိုးခေါင် သောအချိန် တွင်ပို၍ ခက်ခဲခြင်း။
- ၂။ လမ်းပန်းဆက်သွယ်ရေးမကောင်းသောကြောင့် စီးပွားရေး၊ လူမှုရေး၊ ပညာရေး နှောင့်နှေးခြင်း။
- ၃။ မီးအတွက်လောင်စာဆီဝယ်ယူသုံးစွဲရသောကြောင့် ကုန်ကျစရိတ်များခြင်း၊ မှောင်သည့်ညပိုင်းအချိန် တွင် ပို၍ အန္တရာယ် ကျရောက်နိုင်ခြင်း။
- ၄။ ဆေးပေးခန်းမရှိသဖြင့် အရေးပေါ်ကျန်းမာရေးအတွက်ဆေးကုသမှု ခက်ခဲခြင်း။
- ၅။ စာကြည့်တိုက်မရှိသောကြောင့် အသိပညာ၊ ဗဟုသုတနည်းပါးခြင်း၊ လူမှုဆက်ဆံရေးမကောင်းခြင်း

ဖြေရှင်းနည်းလမ်း

၁။	သောက်သုံးရေလှောင်ကန် ပြုလုပ်ပေးခြင်း	၂။	ရွာနှင့်ရွာချင်းဆက်လမ်းများ ပြုပြင်ပေးခြင်း	၃။	လျှပ်စစ်မီးရရှိအောင်ပြုလုပ်ပေးခြင်း
၄။	ဆေးပေးခန်းတည်ဆောက်ပေးခြင်း	၅။	စာကြည့်တိုက်တည်ဆောက်ပေးခြင်း	၆။	

၆.၅။အမျိုးသမီးများ တင်ပြလာသော ပြဿနာသစ်ပင်နှင့် ဖြေရှင်းနည်း

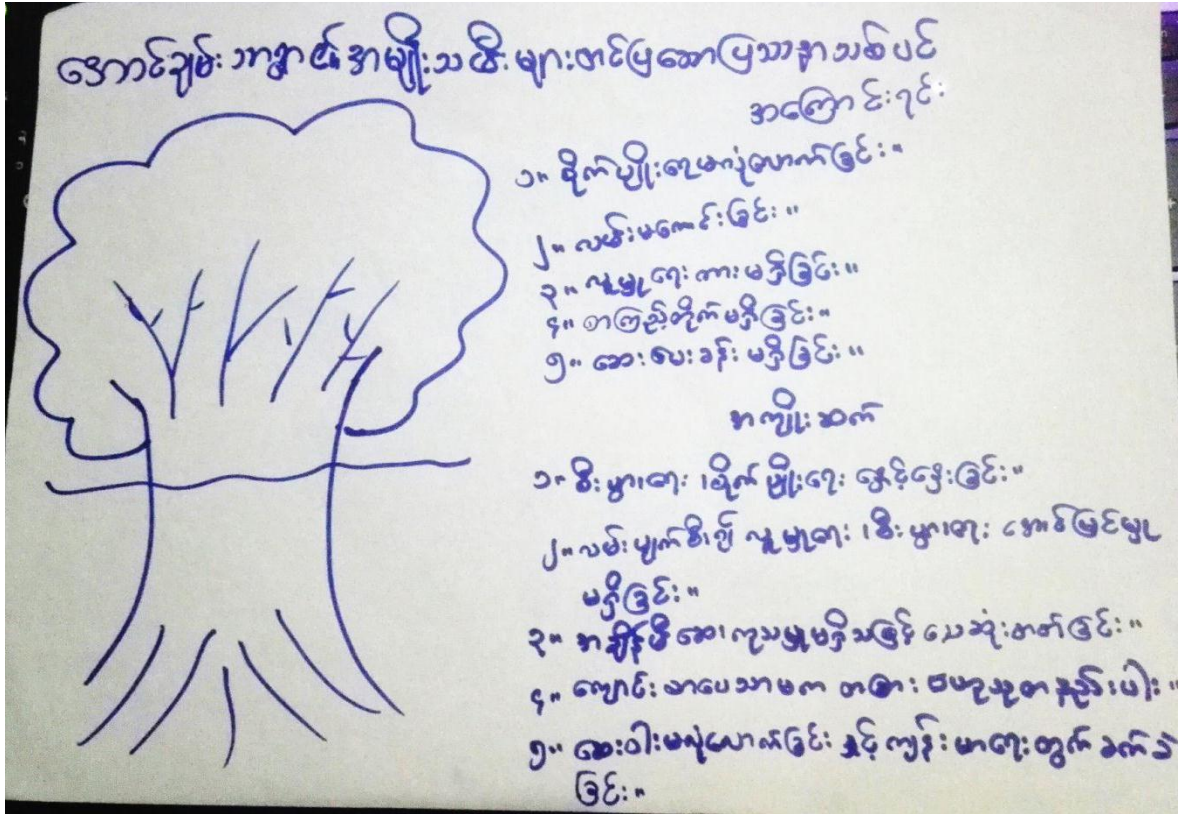

အကြောင်းရင်းများ/အခက်အခဲများ

၁	စိုက်ပျိုးရေးမလုံလောက်ခြင်း။	၂	လမ်းပန်း ဆက်သွယ်ရေး မကောင်းခြင်း။	၃	လူမှုကူညီရေးကား မရှိခြင်း။
၄	စာကြည့်တိုက်မရှိခြင်း။	၅	ဆေးပေးခန်းမရှိခြင်း။	၆	

အကျိုးဆက်များ

- ၁။ လယ်ယာလုပ်ငန်းကို အဓိက အသက်မွေး အားထားရသော ကျေးရွာဖြစ်သဖြင့် စိုက်ပျိုးရေး မလုံလောက်မှုကြောင့် လူမှုရေး စီးပွားရေး အစစအရာရာ အဆင်မပြေမှု ဖြစ်ပေါ်စေသည်။
- ၂။ လမ်းမကောင်းခြင်းကြောင့်သွားလာရခက်ခဲပြီး အစစအရာအဆင်ပြေ လွယ်ကူမှု မရှိပါ။
- ၃။ အသက်အန္တရာယ် ထိခိုက်မှုနှင့် အချိန်မီ ကျန်းမာရေးဆေးခန်းသို့ အမြန်ပို့ဆောင်နိုင်မှု မရှိခြင်း။
- ၄။ ဗဟုသုတနည်းပါးခြင်းကြောင့် မလိုလားအပ်သော ပြဿနာများ ဖြစ်ပေါ်စေခြင်း။
- ၅။ ဆေးဝါးမပြည့်စုံမှုကြောင့် မလိုလားအပ်သော အသက်ဆုံးရှုံးမှုများ ဖြစ်ပေါ်စေခြင်း။

ဖြေရှင်းနည်းလမ်း

၁။	စိုက်ပျိုးရေးအတွက် မြစ်ရေတင်ပိုက်စနစ်ပြုလုပ် ပေးခြင်း	၂။	လမ်းပန်းဆက်သွယ်ရေး ကောင်းမွန်အောင်ပြုလုပ် ပေးခြင်း	၃။	လူမှုကူညီရေးကားစီစဉ် ပေးခြင်း
၄။	စာကြည့်တိုက်တည်ဆောက် ပေးခြင်း	၅။	ဆေးပေးခန်းတည်ဆောက် ပေးခြင်း	၆။	

ပင့်ကူအိမ်ကွန်ယက်နှင့် သုံးသပ်ခြင်း

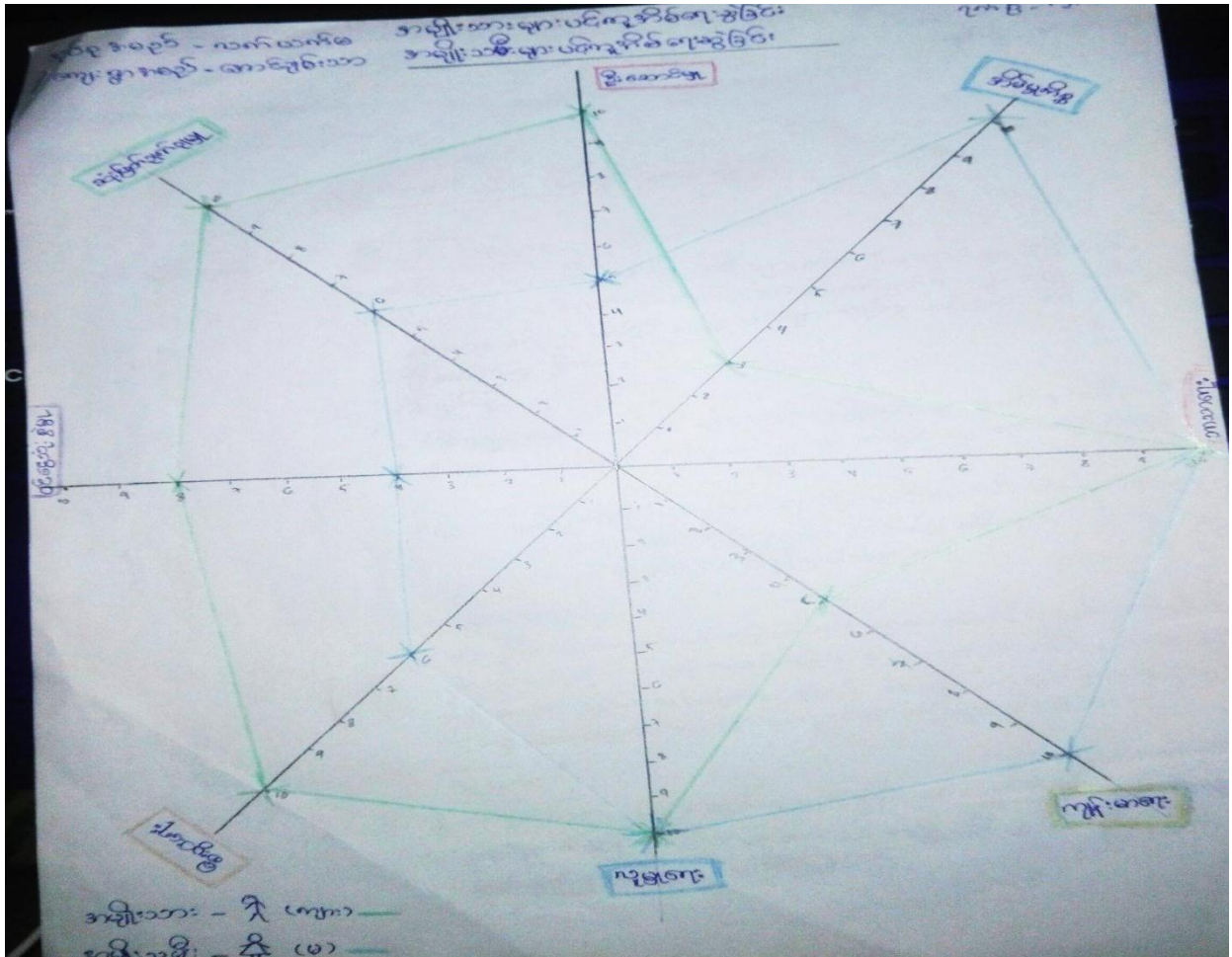

သုံးသပ်ချက်

ဦးဆောင်မှု - အမျိုးသားများသည် အမျိုးသမီးများထက် ဦးဆောင်မှု ပိုရှိသည်။ ထို့ကြောင့် အဆင့်ထိုမျှ ကွာခြားခြင်းဖြစ်သည်။

အိမ်မှုကိစ္စ - အမျိုးသမီးများသည် မိရိုးဖလာ လက်ဆင့် ကမ်းအမွေပေးခဲ့သော အသိတရားတစ်ခုဖြစ်သည်။ အိမ်မှုကိစ္စသည်အမျိုးသမီးများ၏အလုပ်ဟု ယူဆထားသောကြောင့် အားသာရ ခြင်းဖြစ်ပါသည်။

ဘာသာရေး - အမျိုးသား အမျိုးသမီးများသည်ဗုဒ္ဓဘာသာ ဖြစ်သည့်အတွက် ဘာသာရေးလိုက်စားမှု တူညီပါသည်။

ကျန်းမာရေး - အမျိုးသမီးများမှာ မိမိကိုယ်ကိုယ် ထိန်းသိမ်းမှုရှိသောကြောင့် အမျိုးသားများထက် အားသာရခြင်း ဖြစ်ပါသည်။

လူမှုရေး - အမျိုးသားများသည် အမျိုးသမီးနှင့် လူမှုဆက်ဆံရေးကောင်းမွန်မှုအဆင့် တူညီပါသည်။

စီးပွားရေး - စီးပွားရေး ကဏ္ဍတွင် အမျိုးသားများသည် အိမ်ထောင်စုတိုင်းတွင်စီးပွားရေးဦးဆောင်မှု အမျိုးသမီးများထက်ပို၍ အားသာပါသည်။

ဝင်ငွေ သုံးစွဲမှု - အမျိုးသားများသည် လူမှုရေး၊ စီးပွားရေး နှင့် ပတ်သက်သဖြင့် ငွေသုံးစွဲရာတွင် အဆင့် များရခြင်း ဖြစ်ပြီး အမျိုးသမီးများမှာ အိမ်ထောင်မှု ထိန်းသိမ်းရသောကြောင့် ဝင်ငွေသုံးစွဲမှုမှာ အဆင့် နည်းရခြင်းဖြစ်သည်။

ဆုံးဖြတ်ချက်ချမှု - အမျိုးသားများသည် အရာရာကို ဦးစီးဦးဆောင် ပြုလုပ်ရာ၌ ဆုံးဖြတ်ချက်ရဲဝံ့စွာ ချနိုင်ခြင်းကြောင့် အားသာရခြင်း ဖြစ်ပါသည်။ အမျိုးသမီးများသည် ယခုအခါတွင် ဆုံးဖြတ်ချက်ချနိုင်မှု အားနည်းသော်လည်း လူထုဗဟိုပြု စီမံကိန်းကြောင့် ဆုံးဖြတ်ချက်ကို ရဲဝံ့ စွာချနိုင်မည်ဖြစ်ကြောင်း မျှော်လင့်နေပါသည်။

၆.၉။ဦးစားပေးအစီအစဉ်ပြဇယား

အမျိုးသားနှင့်အမျိုးသမီးများ၏အခက်အခဲများ

လက်ယက်မတူပုံစု အောင်ချမ်းသာစွာ

အမျိုးသားများ၏အခက်အခဲများ	အမျိုးသမီးများ၏အခက်အခဲများ
၁။ သောက်ဆုံးရမလုံအခက်ခဲခြင်း။	၁။ သွားလာရေးခက်ခဲခြင်း။
၂။ သွားလာရေးခက်ခဲခြင်း။	၂။ သေခါနီးရောက်ခဲခြင်း။
၃။ ကျေးဇူးမလင်းသည့်အခက်ခဲ။	၃။ ကျန်းမာရေးခက်ခဲခြင်း။
၄။ ကျန်းမာရေးခက်ခဲ။	၄။ အုပ်စစ်မီးမရှိသည့်အခက်ခဲ။
၅။ စာကြည့်တိုက်မရှိသည့်အခက်ခဲ။	၅။ မူကြိုကျောင်းမရှိသည့်အခက်ခဲ။

အမျိုးသားနှင့်အမျိုးသမီးများ၏ မျှော်မှန်းချက်များ

အောင်ချမ်းသာစွာ	မျှော်မှန်းချက်များ
အမျိုးသားအဖွဲ့အစည်းအဖွဲ့အစည်းများ	အမျိုးသမီးအဖွဲ့အစည်းအဖွဲ့အစည်းများ
၁။ ပိုမိုလျှင်ဆုံးဖြင့် အိမ်အရာက သောက်ဆုံးရမှု ရှိစေခြင်း။	၁။ အဖွဲ့အစည်းအဖွဲ့အစည်းများ ရွေးလမ်းဖြစ်စေခြင်း။
၂။ ဦးစားပေးခြင်း (မင်းကလေး)။	၂။ သောက်ဆုံးရလျော့ပါးခြင်း။
၃။ အုပ်စစ်မီး ရှိရေး။	၃။ ဆေးပေးခန်းရှိခြင်း။
၄။ ကျေးလက်ဆေးပေးခန်းရှိခြင်း။	၄။ အုပ်စစ်မီး ရှိခြင်း။
၅။ စာကြည့်တိုက် ရှိစေခြင်း။	၅။ ယင်လုံအိမ်အဖွဲ့အစည်းဖြစ်စေခြင်း။

ကျေးရွာ မျှော်မှန်းချက်(ဆွေးနွေးချက်မှ ရရှိလာသောရလဒ်များ)

<p>ကျေးရွာ၏ မျှော်မှန်းချက်</p>	<p>ကျေးရွာလမ်းပန်းဆက်သွယ်ရေးများ ကောင်းမွန်ပြီးစီးပွားရေး၊ပညာရေး၊ ကျန်းမာရေး၊လူမှုရေးကောင်းမွန်လာရမည်။မွေးမြူရေးနည်းပညာ၊အိမ်တွင်းမှုအသက်မွေးဝမ်းကြောင်းပညာများတက်မြောက်လာမှုကြောင့်ဝင်ငွေအခွင့်အလမ်းများရရှိကာ၊စီးပွားရေးတိုးတက်ပြီး လူနေမှုအဆင့်အတန်းမြင့်မားလာရမည်။</p>
<p>အနာဂတ် တွင် ကျေးရွာပိုမို ဖွံ့ဖြိုးတိုးတက် စေရန် ကျေးရွာ သူ/သားများ ၏ မျှော်မှန်းချက်</p>	<p>လူထုဗဟိုပြုစီမံကိန်း၏ လူထုသို့တိုက်ရိုက်ထောက်ပံ့ငွေကိုအသုံးပြုပြီးလမ်းပန်းဆက်သွယ်ရေးများကောင်းမွန်လာစေရန်၊စာသင်ကျောင်းကောင်းမွန်လာမည်ဖြစ်သည်။ရေများကိုလည်း ငွေကုန်၊အချိန်ကုန်သက်သာစွာဖြင့် သုံးစွဲလာနိုင်မည်။ကျေးရွာ ရှိလူငယ်လူရွယ်များလမ်းမှားသို့မရောက်စေရန် ကျေးရွာစာကြည့်တိုက်တခုတည်းရှိချင်ပါသည်။ ရွာချင်းဆက်လမ်းများ ကောင်းမွန်လာပြီးဒေသစီးပွားရေး၊လူမှုရေး၊ကျန်းမာရေး၊ပညာရေးတိုးတက်ကောင်းမွန်လာမည်။အကောင်အထည်မဖော်နိုင်သောလုပ်ငန်းများကိုသက်ဆိုင်ရာဌာနများနှင့်ချိတ်ဆက်လုပ်ကိုင်မည်။ မြို့နယ်အတွင်းသို့အစိုးရမဟုတ်သောအဖွဲ့အစည်းများဝင်ရောက်မှုရှိပါက ကျေးရွာ၏ လိုအပ်ချက်များကိုတင်ပြပြီး အကူအညီတောင်းခံမှုများ ပြုလုပ်မည်ဖြစ်သည်။</p>

အောင်ချမ်းသာကျေးရွာအမျိုးသား၊အမျိုးသမီးများဦးစားပေးရွေးချယ်ထားသော ဖွံ့ဖြိုးရေးလုပ်ငန်းစဉ်များ

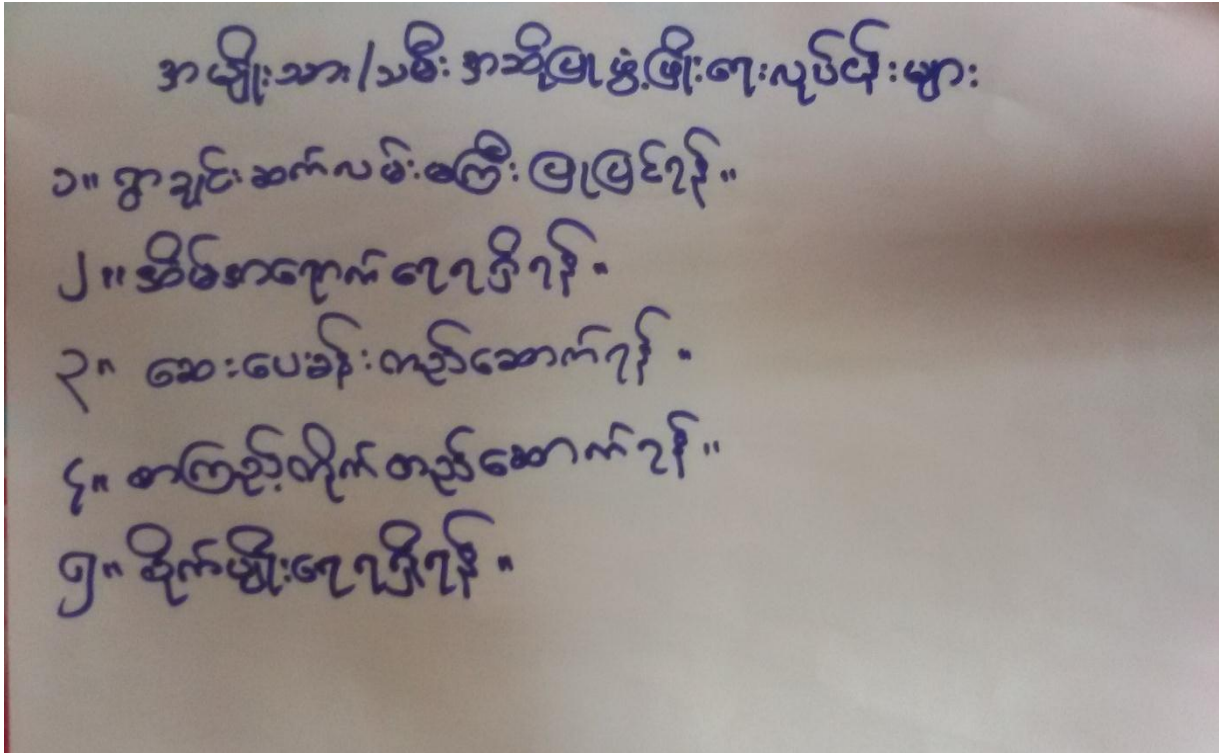

လုပ်ဆောင်မှုများ

ကျေးရွာအတွင်းရှိ စီမံကိန်းလုပ်ငန်းခွဲများအတွက် အဓိက ဦးစားပေး ပြဿနာများ ဖော်ထုတ်ရာတွင် အမျိုးသားများ၊အမျိုးသမီး များ တင်ပြလာသော အခက်အခဲများကို စုပေါင်း၍ ဦးစားပေးလုပ်ငန်းအဖြင့် အဆင့်သတ်မှတ်၍ကျေးရွာလူထု၏သဘောတူညီဖြင့်လုပ်ငန်းများကိုဦးစားပေးရွေးချယ်ပါသည်။အမျိုးသားများ တင်ပြလာသော ပြဿနာများနှင့် အမျိုးသမီးများ တင်ပြလာသောပြဿနာများကို ပေါင်း၍ဦးစားပေးလုပ်ငန်းတစ်ခုအဖြစ် သတ်မှတ်ပါသည်။ဦးစားပေးပြဿနာများကို အနည်းဆုံး (၅)ခုအထိ တင်ပြ ဆွေးနွေးခဲ့ပါသည်။ဦးစားပေးပြဿနာ၏ ပထမဆုံး အဆင့်ရှိ စီမံကိန်းလုပ်ငန်းသည်ကျေးရွာ၏ စီမံကိန်း ပထမနှစ်တွင် ဖြစ်ချင်သော အသေးစားတိုးချဲ့ခြင်းနှင့် ပြုပြင်ခြင်းလုပ်ငန်းတို့ ဖြစ်ပါသည်။

အမျိုးသမီးကဏ္ဍအစည်းအဝေးမှတ်တမ်းနှင့် စစ်ဆေးရမည့်အချက်များ

၁။အမျိုးသမီးကဏ္ဍ အစည်းအဝေးမှတ်တမ်း

စီမံကိန်းပထမနှစ်အတွက်ကျေးရွာမိတ်ဆက်အစည်းအဝေးပြုလုပ်ရန်ဖိတ်ကြားရာတွင်အမျိုးသမီးများ အချိုးညီစွာပါဝင်ရန်ကျေးရွာတာဝန်ရှိသူများနှင့်အုပ်ချုပ်ရေးမှူးထံသို့ပြောကြားခဲ့ပါသည်။အစည်းအဝေး တိုင်းတွင်အမျိုးသမီးများပြောကြားလိုသောအချက်များကိုလွတ်လပ်ပွင့်လင်းစွာပြောကြားနိုင်ကြောင်း ကိုလည်းအသိပေးထားပါသည်။ကျေးရွာအုပ်စုအဆင့်တွင်နှစ်စဉ်ပြုလုပ်သောလုပ်ငန်းများတွင်အမျိုးသ မီးများတင်ပြတောင်းဆိုသောလုပ်ငန်းတစ်ခုပါဝင်မည်ဖြစ်ကြောင်းကိုလည်းပြောကြားခဲ့ပါသည်။လုပ်ငန်း ခွဲများအကောင်အထည်ဖော်ဆောင်ရွက်သောလုပ်ငန်းဖြစ်ပါကတူညီသောလုပ်ငန်းအတွက်တူညီသော လုပ်ခလစာများရှိမည်ကိုလည်းပြောကြားခဲ့ပါသည်။စီမံကိန်းတွင်အမျိုးသမီး/သားခွဲခြားမှုများမရှိစေရန် ရည်ရွယ်ထားသည်ကိုလည်းပြောကြားမှုပြုလုပ်ခဲ့သည်။အမျိုးသမီးများ၏ဦးဆောင်နိုင်မှုနှင့်စီမံခန့်ခွဲမှုစွမ်း ရည်များတိုးတက်လာစေရန်အတွက်ကော်မတီများထဲတွင်အမျိုးသမီးများ(၅၀%)ပါဝင်ရမည်ဖြစ်သည်။ ဆပ်ကော်မတီတစ်ခုတိုင်းတွင်လည်းအနည်းဆုံးအမျိုးသမီးတစ်ဦးပါဝင်ရမည်ဖြစ်ပါသည်။ကော်မတီဝင်အ မျိုးသမီးများသည်တင်ပြဆွေးနွေးမှုများပြုလုပ်ခြင်း၊ဆုံးဖြတ်ချက်များချခြင်းများပြုလုပ်ရမည်ဖြစ်ပါသည်။ အမျိုးသားများမှလည်းကူညီပံ့ပိုးပေးရမည်ဖြစ်ပါသည်။ဒုတိယအကြိမ်အစည်းအဝေးများတွင်အမျိုးသမီး များသည်လိုအပ်ချက်အခက်အခဲများကိုလွတ်လပ်စွာဆွေးနွေးနိုင်ရန်အမျိုးသမီးသီးသန့်အုပ်စုများဖွဲ့ပြီး အခက်အခဲများဖော်ထုတ်ခြင်းကိုလည်းလုပ်ကိုင်ခဲ့ပါသည်။

၂။ကျေးရွာမိတ်ဆက်အစည်းအဝေးတွင် အမျိုးသမီးကဏ္ဍအတွက် စောင့်ကြည့်စစ်ဆေးရမည့်အချက်များ ကျေးရွာ/ကျေးရွာအုပ်စုအမည်-လက်ယက်မကျေးရွာ၊အောင်ချမ်းသာကျေးရွာအုပ်စု

စဉ်	အကြောင်းအရာ	တွေ့ရှိချက်		မှတ်ချက်
		✓	✗	
၁။	အစည်းအဝေးတက်ရောက်လူသူများအား ကျား၊မ ရေးရာအခြေခံသဘောတရားများကို ရှင်းလင်းဆွေးနွေးခဲ့ပါသလား။	✓		
၂။	စီမံကိန်းပါဝင်သော ကျား၊မရေးရာ အကောင်အထည်ဖော်ရေး လိုအပ်ချက်(၅)ချက်ကို ရှင်းလင်းပြခဲ့ပါသလား။	✓		
၃။	အစည်းအဝေးခေါ်ယူရာတွင် အမျိုးသား/သမီးများ အချိုးညီစွာတက်ရောက်နိုင်ရေး အတွက်အသိပေးတိုက်တွန်း စည်းရုံးခဲ့တာမျိုးရှိခဲ့ပါသလား။	✓		
၄။	အမျိုးသမီးများ၏ စကားသံများပြောဆိုနိုင်ခွင့်များ ပိုမိုထွက်ပေါ်လာအောင် ဖန်တီးပေးခဲ့ ပါသလား။	✓		
၅။	ဆပ်ကော်မတီဖွဲ့ များ ဖွဲ့စည်းရာတွင်အမျိုးသမီးများနှင့် ပါဝင်ဖွဲ့စည်းရေး၊ပူးပေါင်းပါဝင်ရေး ဦးဆောင်နိုင်ရေးအတွက် တွန်းအားပေးကူညီဆောက်ရွက်ခဲ့ပါသလား။	✓		
၆။	အစည်းအဝေးကို အမျိုးသား/သမီးများ	✓		

	အလွယ်တကူပါဝင်တက်ရောက်နိုင်သော အချိန်နှင့် နေရာများကိုရွေးချယ်ခြင်း၊ ထည့်သွင်းစဉ်းစားဆောက်ရွက်ခြင်းများ တို့ကို လုပ်ဆောင်ခဲ့ပါသလား။			
၇။	လူနည်းစု၊ ဆင်းရဲ/ နွမ်းပါး/ ထိခိုက်လွယ်သော အုပ်စုများကို အစည်းအဝေးမစတင်မီ အချိန်များ က ရှာဖွေဖော်ထုတ်ခဲ့တာမျိုးများ ရှိပါသလား။	√		
၈။	လူနည်းစု/ ဆင်းရဲ/ နွမ်းပါး/ ထိခိုက်လွယ်သော အမျိုးသား/ သမီးများထဲမှ အချို့ကို အစည်းအဝေးတက်ရောက်နိုင်အောင် ဖိတ်ကြားဆောင်ရွက်မှုမျိုးရှိခဲ့ပါသလား။	√		
၉။	လူနည်းစု/ ဆင်းရဲ/ နွမ်းပါး/ ထိခိုက်လွယ်သော အမျိုးသား/ အမျိုးသမီး များနှင့် ကြုံတွေ့နေရ သော အခက်အခဲများကို သင်ဆွေးနွေး မေးမြန်းခဲ့တာမျိုး ရှိပါသလား။	√		
၁၀။	အမျိုးသမီးများ ပြောဆိုတင်ပြနိုင်အောင် အချိန်ပေးရန်၊ ကြိုတင်စီစဉ်ဆောင်ရွက်မှု မျိုးများဆောင်ရွက်ခဲ့တာများ ရှိပါသလား။	√		
၁၁။	စီမံကိန်းလုပ်ငန်းခွဲများရှာဖွေဖော်ထုတ်ရာတွင် အမျိုးသား/ သမီးများသီးခြားဆွေးနွေး ဖော်ထုတ်ဆောင်ရွက်ခဲ့တာမျိုး ရှိပါသလား။	√		
၁၂။	ကျေးရွာစီမံကိန်း အထောက်အကူပြုကော်မတီဖွဲ့စည်းရာတွင် အမျိုးသမီး၊ အမျိုးသား အချိုးညီမျှစွာ (၅၀:၅၀) ဖွဲ့စည်းနိုင်ခဲ့ပါသလား။ မဖွဲ့စည်းနိုင်ခဲ့ပါက မှတ်ချက်တွင် ရှင်းလင်းပါ။	√		
၁၃။	ဆပ်ကော်မတီများတွင် အနည်းဆုံး အမျိုးသမီးအဖွဲ့ဝင် တစ်ဦးနှုန်းဖြင့် ပါဝင်ဖွဲ့စည်းနိုင်ခဲ့ပါသလား။ မဖွဲ့စည်းနိုင်ခဲ့ပါက မှတ်ချက်တွင် ရှင်းလင်းပါ။	√		
၁၄။	ကျေးရွာ/ ကျေးရွာအုပ်စု ဖွံ့ဖြိုးရေးစီမံချက် များတွင် အမျိုးသမီးများ ရွေးချယ်ဆုံးသည့် လုပ်ငန်းစီမံချက် အနည်းဆုံးတစ်ခုပါဝင်နိုင်ရေးအတွက် စည်းရုံးဆွေးနွေးမှုများ ပြုလုပ်ဆောင်ရွက်ခဲ့ပါသလား။	√		
၁၅။	တက်ရောက်လာသူများအား အမျိုးသမီးများ၏ လိုအပ်ချက်များကို ဖြည့်ဆည်းပေးနိုင်ရန် အမျိုးသမီးရွေးချယ်လိုက်သော ဦးစားပေးရွေးချယ်မှုများကို ထောက် ပံ့ပေးသွားမည်ဖြစ်ကြောင်း အသိပေးပြောကြားခဲ့ပါသလား။	√		
၁၆။	ရွေးချယ်လိုက်သော စီမံကိန်းလုပ်ငန်းခွဲများသည် ဒေသတွင်းမှာရှိသော လူနည်းစု/ ဆင်းရဲ/ နွမ်းပါး/ ထိခိုက်လွယ်	√		

	အုပ်စုများအပေါ် မည်သို့အကျိုးပြုနိုင်မည်ဖြစ်ကြောင်း ရှင်းလင်းပြောကြားခြင်း၊မှတ်တမ်းတင်ခြင်းများတို့ကို ဆောင်ရွက်ခဲ့ပါသလား။			
၁၇။	ကျေးရွာအုပ်စုအဆင့် အစည်းအဝေးပြုလုပ်ရာတွင် အုပ်စုစီ/ထောက် ကော်မတီဝင်များကို ကျား၊မရေးရာလိုအပ်ချက်များအကြောင်းကိုရှင်းလင်းပြောကြားခဲ့ပါသလား။	√		
၁၈။	ကျေးရွာအုပ်စုအဆင့် အစည်းအဝေးပြုလုပ်ရာတွင် အုပ်စုစီ/ထောက် ကော်မတီဝင်များ အားလုံး တက်ရောက်နိုင်မှု ရှိ/မရှိ စစ်ဆေးခဲ့ပါသလား။ မတက်ရောက်နိုင်ခဲ့ပါက မှတ်ချက်တွင် ရှင်းလင်းပါ။	√		

ကော်မတီဝင်များ ရွေးချယ်ခြင်း ဆောင်ရွက်မှု မှတ်တမ်းဓာတ်ပုံများ



ကျေးရွာဖွံ့ဖြိုးရေးလုပ်ငန်းစဉ် ဆောင်ရွက်နေမှုမှတ်တမ်းခါတ်ပုံများ



ပြုစုသူ

ဒေါ်သဉ္ဇာနိုင်(လူထုစည်းရုံးရေးမှူး)

လက်မှတ်.....

နေ့စွဲ.....

၇။ကျေးရွာစီမံကိန်း အထောက်အကူပြု ကော်မတီဖွဲ့စည်းပုံ နှင့် ကော်မတီဝင်များ

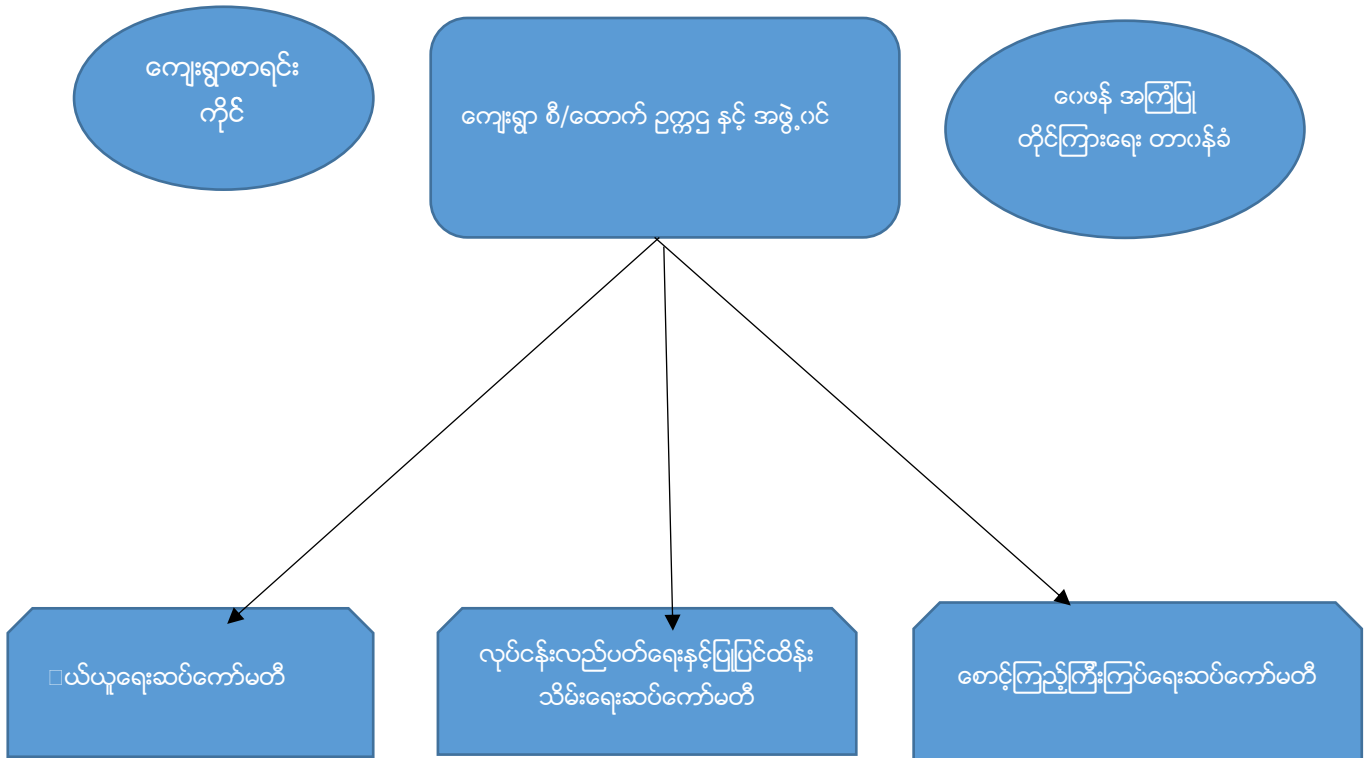

ကျေးရွာ စီမံကိန်းအထောက်အကူပြုကော်မတီ ဥက္ကဋ္ဌ နှင့် အဖွဲ့ဝင်

- ဥက္ကဋ္ဌ(ကျား) = ဦးဇော်ဝင်းနိုင် (၀၉- ၉၇၃၆၀၇၃၄၄)
- ဥက္ကဋ္ဌ(မ) = ဒေါ်မာလာစန်း (၀၉ - ၉၇၉၁၅၁၁၂၇)
- အဖွဲ့ဝင် = ဦးတင်ဝင်းအောင် (၀၉- ၉၆၀၀၇၄၆၂၉)

ကျေးရွာငွေစာရင်းကိုင် = ဦးတင်မိုး (၀၉ - ၉၇၃၆၀၇၃၄၄)

ဝယ်ယူရေးဆပ်ကော်မတီ

- အဖွဲ့ခေါင်းဆောင်(ကျား) = ဦးစိန်မင်း (၀၉ - ၉၇၉၁၈၄၆၈၂)
- အဖွဲ့ဝင် (မ) = ဒေါ်ကြည်ဝင်း (၀၉-၉၇၉၆၄၆၅၁၅၃)
- အဖွဲ့ဝင် (ကျား) = ဒေါ်မော် (၀၉- ၉၇၇၅၈၁၀၂၉)

လုပ်ငန်းလည်ပတ်ပြုပြင် ထိန်းသိမ်းရေးကော်မတီ

အဖွဲ့ခေါင်းဆောင်(ကျား) = ဦးမြင့်သန်း (၀၉-၄၄၀၁၁၄၁၉၂)

အဖွဲ့ဝင်(မ) = ဒေါ်စောမြင့်ရီ (၀၉-၉၆၀၇၈၁၅၄၆)

အဖွဲ့ဝင် (မ) = ဒေါ်စန်းယုမော်

စောင့်ကြည့်ကြီးကြပ်ရေးဆပ်ကော်မတီ

အဖွဲ့ခေါင်းဆောင်(ကျား) = ဦးကျော်မြင့် (၀၉-၇၉၂၃၉၄၁၅၆)

အဖွဲ့ဝင် (မ) = ဒေါ်ဝင်းမာနိုင် (၀၉-၉၇၂၂၀၇၉၉၀)

အဖွဲ့ဝင် (ကျား) = ဦးဝင်းထိန် (၀၉-၉၇၀၈၀၉၄၇၇)

ဝေဖန်အကြံပြုတိုင်ကြားရေးတာဝန်ခံ

တာဝန်ခံ = ဦးမြင့်ဦး (၀၉-၉၇၀၈၉၁၅၅၈)

တာဝန်ခံ = ဒေါ်စိန်တင် (၀၉-၉၇၈၈၅၅၄၈၁)

စေတနာ့ဝန်ထမ်း(အမျိုးသား) = ဦးနှင်းလှိုင် (၀၉- ၉၇၇၃၆၁၁၈၇)

စေတနာ့ဝန်ထမ်း(အမျိုးသမီး) = ဒေါ်သွယ်သွယ်လင်း (၀၉-၇၈၀၉၁၃၁၀၉)

လူထုဗဟိုပြုစီမံကိန်းစီမံကိန်းလက်စွဲ
အပိုင်း-၃ ၂၉.၉.၂၀၁၅

ပုံစံစ-၁ ကျေးရွာအခြေခံအချက်အလက်များ (Form PC 1)

ကျေးရွာတစ်ရွာသို့ ပထမဆုံး မိတ်ဆက်ရေးသွားရောက်သောအခါ လူထုစည်းရုံးရေးမှူးသည် ကျေး
အားကျေးရွာအချက်အလက်များကိုပေတ္တာရပ်ခံ၍တောင်းခံရသည်။ ဤအချက်အလက်များကိုစီမံကိန်းမိတ်ဆက်အ
ခြေခံအချက်အလက်အဖြစ်အသုံးပြုရမည်။ စီမံကိန်းမိတ်ဆက်အစည်းဝေးတွင် လူထုစည်းရုံးရေးမှူးသည် ဤအချက်အလက်များအားစစ်ဆေး
ပြီးမှန်ကန်အောင်ပြုလုပ်ရမည်။ ပြီးနောက်တွင် လူထုစည်းရုံးရေးမှူးမှ သတင်းအချက်အလက်ထံသို့ Tablets မှတစ်ဆင့်
ဖြည့်သွင်းရမည်။

ကျေးရွာအုပ်ချုပ်ရေးမှူးအမည်	ဦးသန်းထွန်း	ကျေးရွာအုပ်ချုပ်ရေးမှူး ဖုန်းနံပါတ် ၀၇-၂၅၆၄၄၅၆၇	လူထုစည်းရုံးရေးမှူး၏အမည် ဒေါ်သဇ္ဇာဒိင်
ပြည်နယ်/တိုင်းဒေသကြီး	စစ်ကိုင်း	မြို့နယ်	ကျေးရွာအုပ်စု
	မြို့နယ်	ကျေးရွာအုပ်စု	ကျေးရွာ

က. လူဦးရေ

လူမျိုးစု	အိမ်ထောင်စုအရေအတွက်	ကိုးကွယ်သည့်ဘာသာ	အိမ်ထောင်စုအရေအတွက်
လူမျိုးစု (၁) - မြန်မာ	၈၁	ဘာသာ(၁) - ဗုဒ္ဓ	၈၁
လူမျိုးစု (၂) -		ဘာသာ(၂) -	
လူမျိုးစုစေရာ -		ဘာသာစေရာ -	

	အမျိုးသား(အရေအတွက်)	အမျိုးသမီး(အရေအတွက်)
လူဦးရေ	၁၁၅	၁၄၄
အိမ်ထောင်ဦးစီး	၆၈	၁၃

(ခ) လက်လှမ်းမီအသုံးပြုနိုင်သည့်အဆောက်အဦများ

တည်ဆောက်	အမှတ် ခြံမိ	ကျန်းမာရေး	အမှတ် ခြံမိ	ဘာသာရေးအဆောက် အဦ	အမှတ် ခြံမိ
အထက်တန်းကျောင်း	<input type="checkbox"/>	ဆေးရုံ	<input type="checkbox"/>	စေတီ	<input checked="" type="checkbox"/>
အလယ်တန်းကျောင်း	<input type="checkbox"/>	ကျန်းမာရေးဌာန	<input type="checkbox"/>	ဘုန်းကြီးကျောင်း	<input checked="" type="checkbox"/>
မူလတန်းကျောင်း	<input checked="" type="checkbox"/>	ကျန်းမာရေးဌာနခွဲ	<input type="checkbox"/>	ဟိန္ဒူဌာနကျောင်း	<input type="checkbox"/>
မှကြီးကျောင်း	<input type="checkbox"/>	ဆေးပေးခန်း	<input type="checkbox"/>	ခရစ်ယာန်ကျောင်း	<input type="checkbox"/>
အခြား	<input type="checkbox"/>	အခြား	<input type="checkbox"/>	ဗလီ	<input type="checkbox"/>
မှတ်ချက်		မှတ်ချက်		အခြား	<input type="checkbox"/>
				မှတ်ချက်	



လူထုပဟိုပြုစီမံကိန်းစီမံကိန်းလက်ဦး
အပိုင်း-၃ ၂၉.၉.၂၀၁၅

(၈) ကျေးရွာတွင် ဖွဲ့စည်းထားသော အဖွဲ့အစည်းများ

လူထုပဟိုပြုစီမံကိန်းမတိုင်မီ ဤကျေးရွာတွင် ကျေးရွာဖွံ့ဖြိုးရေးအတွက် အစိုးရ(သို့)ရွာသားများကိုယ်တိုင်(သို့) စီမံကိန်းတစ်ခုခုမှ ဖွဲ့စည်းထားသည့် အဖွဲ့အစည်းများရှိပါသလား။

(၁) ကာကွယ်ရေးအဖွဲ့

(၃) သုခကျော်မွေ့စုစာတတ်စာသင်

(၂) ဗဟိုအဖွဲ့

(၄) ဖွဲ့စည်းခြင်းမရှိ (စီမံကိန်းမရှိ)

ကျေးရွာခေါင်းဆောင်

အမည် - ဦးဘိုးဇော်

လက်မှတ်  နေ့စွဲ ၄.၉.၂၀၁၆.

လူထုစည်းရုံးရေးမှူး

အမည် - ဒေါ်စုစုဦး

လက်မှတ်  နေ့စွဲ ၄.၉.၂၀၁၆.

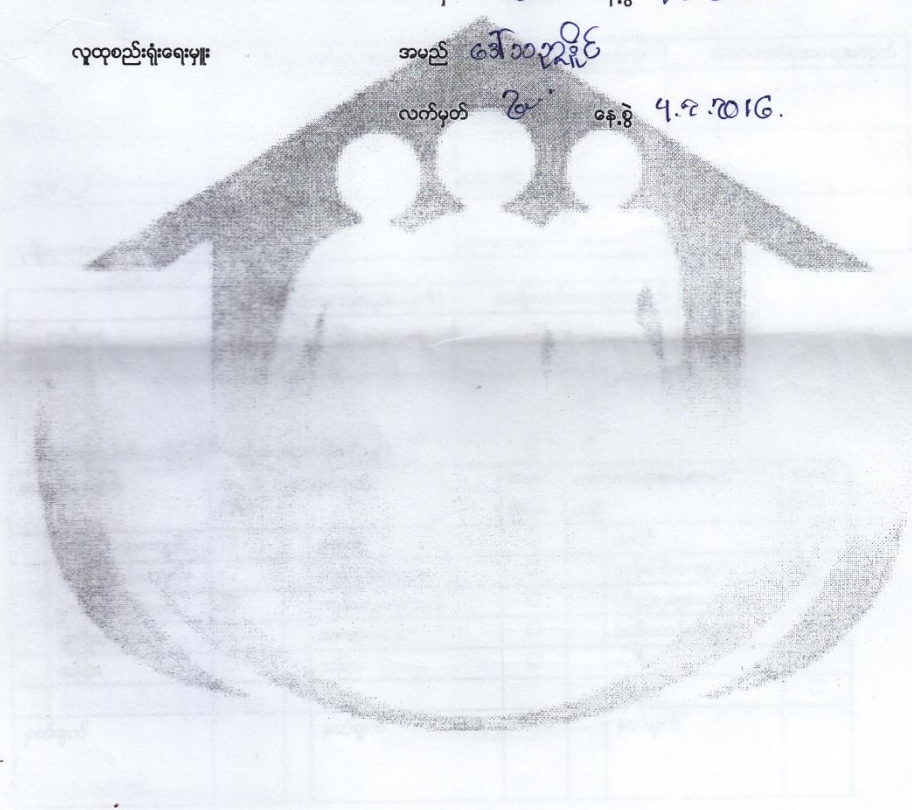



လူထုပဟိုပြုစီမံကိန်းစီမံကိန်းလက်စွဲ
အပိုင်း-၃ ၂၉.၉.၂၀၁၅

A

ပုံစံ ၈-၃ ကျေးရွာဖွံ့ဖြိုးရေး ဦးစားပေးအစီအစဉ် (Form PC 3)

လမ်းညွှန် စွက် /အဆင့်(၃)ကျေးရွာမှိုက်မှန်းချက်အစည်းအဝေးပြီးဆုံးသောအခါ ကျေးရွာစီမံကိန်း အထောက်အကူပြု
ကော်မတီသည် လူထုစည်းရုံးရေးမှူးအကူအညီဖြင့် ဤပုံစံကိုပြည့်စုံအောင် ဖြည့်သွင်းရမည်။ အားလုံးသော အခက်အခဲ
အတားအဆီးများ၊ ဖွံ့ဖြိုးမှုဦးစားပေးအစီအစဉ်များ၊လူထုပဟိုပြုစီမံကိန်း၏ ရန်ပုံငွေအရင်းအမြစ်နှင့် မသက်ဆိုင်သည့် လုပ်ငန်းများ
အားလုံးကိုဖော်ပြရမည်။

လူထုစည်းရုံးရေးမှူး/ဝန်ထမ်း အမည် ဒေါ်သန္တာဦး

နေ့စွဲ ၂၅-၂-၂၀၁၆ စက်ဝန်းအား အမှတ်ခြစ်ပါ (✓) ဧကဝန်း(၁)
□ စက်ဝန်း(၂) □ စက်ဝန်း(၃) □ စက်ဝန်း(၄)

ပြည်နယ်/တိုင်း စစ်ကိုင်း မြို့နယ် မြောင် ကျေးရွာအုပ်စု သစ်သစ် ကျေးရွာ ဘောင်ချမ်းသာ

က. အခက်အခဲအတားအဆီးများအားရွေးနှေးခြင်း - ယခုလက်ရှိအခြေအနေတွင်ကျေးရွာဖွံ့ဖြိုးတိုးတက်ရေးအတွက်
အဓိကအခက်အခဲအတားအဆီးများသည် မည်သည်များဖြစ်ပါသနည်း(အမျိုးသား/သမီး အနည်းဆုံးအခက်အခဲ ၅ ခုစီဖော်ပြပါ)

အမျိုးသား အဖွဲ့မှတင်ပြသောအခက်အခဲအတားအဆီးများ	အမျိုးသမီး အဖွဲ့မှတင်ပြသောအခက်အခဲအတားအဆီးများ
✓၀ သောက်သုံးရေ ချုံလောင်းစွာ မရရှိသည်ဟုဆို	၇၀ ဆေးသွားစာရေး ကဆင်ခဲ
✓၁ ဆေးသွားစာရေး ကဆင်ခဲ	၇၂ သောက်သုံးရေ ကဆင်ခဲ
✓၃ ဆေးကွမ်း ဓာတ်မဲ့သည်ဟုဆို	၇၃ ဆေးကွမ်း ဓာတ်မဲ့
✓၄ ဆေးကွမ်း ဆေးကွမ်းကွမ်း ဖြစ်သည်ဟုဆို	၇၄ ဆေးကွမ်း ဆေးကွမ်းကွမ်း
၅ ကပ်ရောဂါ ဖြစ်သည်ဟုဆို	၇၅ ကပ်ရောဂါ ဖြစ်သည်ဟုဆို

ခ. မျှော်မှန်းခြင်း- နောင်လာမည့် (၅)နှစ် အတွင်း ကျေးရွာဖွံ့ဖြိုးရေး မျှော်မှန်းလျာထားချက်များအား တင်ပြပါ။

အမျိုးသားအဖွဲ့မှတင်ပြသောမျှော်မှန်းချက်များ	အမျိုးသမီးအဖွဲ့မှတင်ပြသောမျှော်မှန်းချက်များ
✓၀ ရေချိုမြိန်ခြင်းဖြင့် ငါးဖမ်းရာရေကန် သောက်သုံး ရေ ရရှိစေခြင်း	၇၀ ဆေး သစ်သွယ်ရေး ကော်မတီ ဖွဲ့စည်းခြင်း
✓၁ ဆေးဝန် ဆေးဝန်ဆောင်ရေး ကော်မတီ ဖွဲ့စည်းခြင်း (နှစ်စဉ် ကျောက်ဆေး)	၇၂ သောက်သုံးရေ ချုံလောင်းစွာ ရရှိစေခြင်း
✓၃ နှစ်စဉ် ဆေးကွမ်း ဆေးကွမ်း ဆေးကွမ်း	၇၃ ဆေးဝန် ဆေးဝန်
✓၄ ကျေးရွာဆေး ဓာတ်မဲ့ ရှိစေရန်	၇၄ ကပ်ရောဂါ ဖြစ်ရန်
✓၅ ဆေး ကျောက်ဆေး ဖြစ်ရန်	၇၅ နေရာကန် သောက်သုံး ရေ ရရှိရန်

ဂ. ဤကျေးရွာ၏ လာမည့် (၃)နှစ်အတွက် ဦးစားပေး ဖွံ့ဖြိုးတိုးတက်မှု လုပ်ငန်း အစီအစဉ်များအားဖော်ပြပါ။
(လူထုပဟိုပြုစီမံကိန်း ရန်ပုံငွေအတွက် အဆိုပြုသော အစီအစဉ်များကိုဦးစားပေး အဆင့်အလိုက်ဖော်ပြပြီး ကျန်လူထုပဟိုပြု စီမံကိန်း
ရန်ပုံငွေအရင်းအမြစ်နှင့် မပတ်သက်သည့်အစီအစဉ်များလည်းဖော်ပြရန်ဖြစ်သည်)

ကျေးရွာအတွက်ဦးစားပေးဖွံ့ဖြိုး တိုးတက်မှု လုပ်ငန်းစဉ်များ	အဆိုပြုသူ (အမျိုးသားများ/ အမျိုးသမီးများ/ အမျိုးသား+အမျိုးသမီး)	လူထုပဟိုပြုစီမံကိန်းအတွက်အဆိုပြု သည် (ဦးစားပေးအဆင့် အလိုက် ဖော်ပြပါ)	ခန့်မှန်း ကုန်ကျ စရိတ်	အကျိုးခံစား ခွင့်ရှိသူစနစ် မှန်းခြေ အရေ အတွက်
၀ ကန်ဆောင်ရွက်ခြင်းဖြင့် ရေချိုမြိန်ခြင်း	မမျိုးသား + မမျိုးသမီး	စာသင်ဆောင် ပြုပြင်ခြင်း (၄၈ x ၂၄ x (အထက် မျက်နှာချင်း) ၁၀)	၂၅၀၀၀၀၀/- ၁၁၀ ဦး	
၂ ဆေးဝန် ဆေးဝန်ဆောင်ရေး ကော်မတီ ဖွဲ့စည်းခြင်း	မမျိုးသား + မမျိုးသမီး	ဆောင်ရွက်သည့် နှစ်စဉ် ဆေးဝန် ဆေးဝန်ဆောင်ရေး ကော်မတီ ဖွဲ့စည်းခြင်း	၃၀၀၀၀၀/- ၂၄၈ ဦး	
၃ ကန်ဆောင်ရွက်ခြင်းဖြင့် ရေချိုမြိန်ခြင်း	မမျိုးသား + မမျိုးသမီး	ရေချိုမြိန်ခြင်းဖြင့် နှစ်စဉ် သောက်သုံး ရေ ရရှိရန်	၁၀၀၀၀၀၀/- ၂၄၈ ဦး	



လူထုတစ်ပြိုင်တစ်ကိုင်အဖွဲ့အစည်းများ
အစည်းအဝေး ၂၀၂၃-၂၄

၄	အဖွဲ့အစည်းအဖွဲ့	မဏ္ဍိုင်အဖွဲ့	အစည်းအဝေးအဖွဲ့	၂၀၂၃-၂၄
၅	အစည်းအဝေးအဖွဲ့	မဏ္ဍိုင်အဖွဲ့	အစည်းအဝေးအဖွဲ့	၂၀၂၃-၂၄
၆	အဖွဲ့အစည်းအဖွဲ့	မဏ္ဍိုင်အဖွဲ့		

ဥက္ကဋ္ဌ၊ ကျေးရွာစီမံကိန်းအထောက်အကူပြုကော်မတီမှအတည်ပြုသည်။

အမည် ဦးစောဝင်းနိုင် လက်မှတ် [Signature] နေ့စွဲ ၂၅.၂.၂၀၂၃
ဒေါ်မာလာစန် စာနံ ၂၅.၂.၂၀၂၃

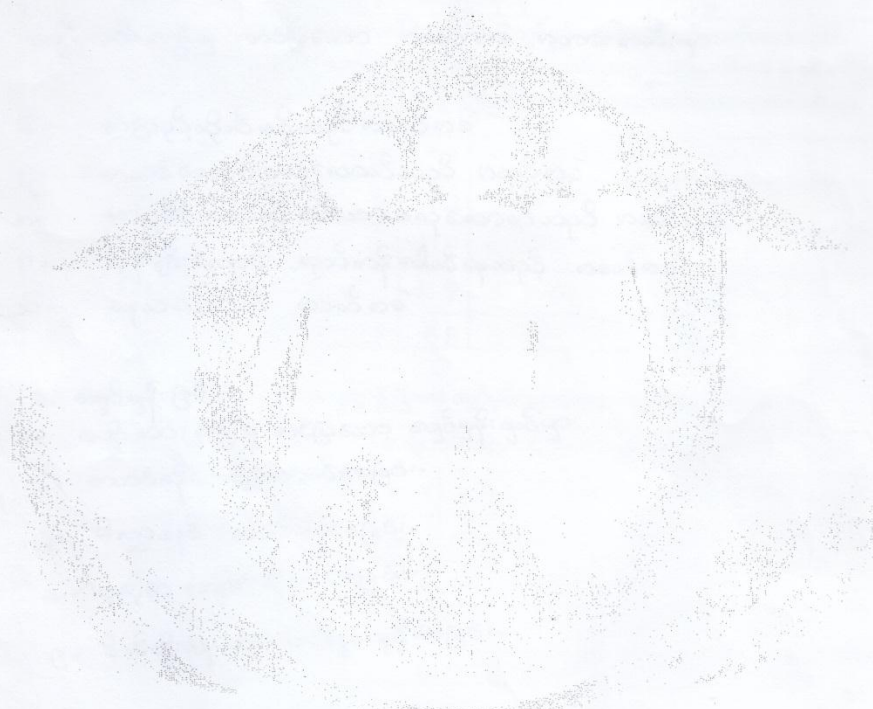

လူထုတိုးမြှင့်ပံ့ပိုးရေးဦးစီးဌာန
အပိုင်း-၃ ၂၀၂၁-၂၀၂၂
ပုံစံ ၀-၄ ကျေးရွာအုပ်စုစီမံကိန်းလုပ်ငန်းခွဲစီမံခန့်ခွဲရေးအစီအစဉ်

လမ်းညွှန်ချက် ။ ကျေးရွာအုပ်စုစီမံခန့်ခွဲရေးအစီအစဉ်အတွင်း အဝေးတွင် ဤပုံစံအား လူထုတိုးမြှင့်ပံ့ပိုးရေး / လက်ထောက်နည်းပညာများတို့၏ အကူအညီဖြင့် ပြည်ပမှ ခြွယ်လှယ်ရမည်။ ဤပုံစံအား ပြည်ပမှ ခြွယ်လှယ်ပြီးပါက ကျေးရွာအုပ်စုစီမံခန့်ခွဲရေးဦးစီးဌာန၏ တာဝန်ပေးပို့ချက်တွင် နောက်ထက်တွဲအဖြစ် တွဲထားရမည်။ CF မှ အချက်အလက်များကို MIS သို့ ထည့်သွင်းရမည်။
ကျေးရွာအုပ်စုစီမံခန့်ခွဲရေး/ဝန်ထမ်းအမည် ခေါ်ဝေါ်မှု ဝန်ထမ်း
နေ့စွဲ ၆. 3. ၂၀၂၆
ပြည်နယ်/တိုင်း၊ ခရိုင်၊ မြို့နယ်၊ ရွာအုပ်စု စတင်အသုံးပြုရမည့်နေ့

ကျေးရွာအမည်	ဆောင်ရွက်မည့် လုပ်ငန်းများ	အတိုင်းအတာ	ခန့်မှန်း တိုက်ရိုက်အကျိုး ဖြစ်စေနိုင်မည့်သူများ	အဆိုပြုထားသည့် အကျိုး	ခန့်မှန်းကုန်ကျစရိတ်			
					စီမံကိန်းမှ ထည့်သွင်းမှု	ကျေးရွာမှ ထည့်သွင်းမှု	အခြားထည့်သွင်းမှု (ဖော်ပြပါ) ထည့်သွင်းငွေ / အမည်/အဖွဲ့	စုစုပေါင်း
လက်ပက်	အထူးအားထုတ်ရေး အစီအစဉ်အောက်တွင် အသုံးပြုရမည့် ဝန်ထမ်း	၄၀၀၀-၀" x ၁၀' - ၀" x ၀' - ၀"	၂၀၀၀ ဦး	<input type="checkbox"/> ကျား <input type="checkbox"/> မ <input type="checkbox"/> ကျား+မ	၁၁၅၀၀၀၀/-			၁၁၅၀၀၀၀/-
အောင်စွန်း	အထူးအားထုတ်ရေး အစီအစဉ်အောက်တွင် အသုံးပြုရမည့် ဝန်ထမ်း	၄၀' - ၀" x ၁၀' - ၀"	၁၀၀ ဦး	<input type="checkbox"/> ကျား <input type="checkbox"/> မ <input type="checkbox"/> ကျား+မ	၅၅၀၀၀၀/-			၅၅၀၀၀၀/-
				<input type="checkbox"/> ကျား <input type="checkbox"/> မ <input type="checkbox"/> ကျား+မ				
				<input type="checkbox"/> ကျား <input type="checkbox"/> မ <input type="checkbox"/> ကျား+မ				
				<input type="checkbox"/> ကျား <input type="checkbox"/> မ <input type="checkbox"/> ကျား+မ				

လူထုတိုးမြှင့်ပံ့ပိုးရေးဦးစီးဌာန
အပိုင်း-၃ ၂၀၂၁-၂၀၂၂

ရက်စွဲ: ကျေးရွာအုပ်စု စီ/တောင်တော်မတီ ဥက္ကဋ္ဌ အမည် မြို့ပွဲဝင်းအောင် လက်မှတ် *မြို့ပွဲ* ရက်စွဲ ၆.3.၂၀၂၆





စစ်ကိုင်းတိုင်းဒေသကြီး၊ မြောက်မြို့နယ်
ပထမအကြိမ်ကျေးရွာအစည်းအဝေးမှတ်တမ်း

- ကျေးရွာ - အောင်ချမ်းသာကျေးရွာ
- ကျေးရွာအုပ်စု - လက်ယက်မကျေးရွာအုပ်စု
- အစည်းအဝေးပြုလုပ်သည့်နေရာ - ရွာခွဲခေါင်းဆောင်နေအိမ်
- အစည်းအဝေးပြုလုပ်သည့်နေ့စွဲ - ၁၅. ၂. ၂၀၁၆

အကြောင်းအရာ။ ။ ပထမနှစ်စီမံကိန်းမိတ်ဆက်အစည်းအဝေးပထမအကြိမ်အစည်းအဝေးပြုလုပ်ခြင်း။

အစည်းအဝေးတက်ရောက်သူဦးရေ-ကျား(၄၄)ဦး နှင့် မ(၇၇)ဦး=(၁၂၁)ဦး

ဆွေးနွေးချက်များ

ဆွေးနွေးချက်(၁)။ ။ မိတ်ဆက်အစည်းအဝေးတွင်ကျေးရွာဥက္ကဋ္ဌမှကျေးရွာလူထုနှင့်လူထုဗဟိုပြုစီမံကိန်းဝန်ထမ်းများကိုမိတ်ဆက်အဖွင့်အမှာစကားပြောကြားခြင်း။ ထို့နောက်စီမံကိန်းဝန်ထမ်းမှ အဖွဲ့အစည်းအမည်၊ အလှူရှင်အမည်၊ အကောင်အထည်ဖော်ဆောင်ရွက်သည့်ဌာနနှင့်စီမံကိန်းဖွဲ့စည်းပုံများနှင့်ကျား၊ မကျားရာကဏ္ဍများ အကြောင်း မိတ်ဆက်ရှင်းလင်း ပြောကြားပြီး၊ ကျေးရွာစေတနာ့ဝန်ထမ်းအမျိုးသားတစ်ယောက်အမျိုး သမီးတစ်ယောက်ရွေးချယ်ရာတွင် လူထု၏ အတည်ပြုချက် နှင့် မဟုတ်ဘဲလျှို့ဝှက်ချက်မဲပေးစနစ်ဖြင့်ရွေးချယ်မည်ဖြစ်ကြောင်း၊ လူထုပူးပေါင်းပါဝင်သောလူမှုဆန်းစစ်ခြင်း များပြုလုပ် သွားမည်ဖြစ်ကြောင်းဆွေးနွေးပြောကြားခဲ့ပါသည်။

ဆွေးနွေးချက်(၂)။ ။ မိတ်ဆက်ဆွေးနွေးမှုအပြီးတွင်ကျေးရွာစေတနာ့ဝန်ထမ်းလိုက်နာရမည့်စည်းကမ်းချက်များကိုရှင်းလင်းပြောကြား၍ကျေးရွာလူထုကိုယ်တိုင်လျှို့ဝှက်မဲပေးစနစ်ဖြင့် စေတနာ့ ဝန်ထမ်း အမျိုးသားတစ်ယောက်အမျိုးသမီးတစ်ယောက် ကို ရွေးချယ်ရန်ဆွေးနွေးခဲ့ပါသည်။

ဆုံးဖြတ်ချက်များ

ကျေးရွာလူထုမှ စီမံကိန်း၏ဖွဲ့စည်းပုံ၊ လုပ်ဆောင်ရမည့်အချက်များနှင့် လိုက်နာ ကျင့်သုံး ရမည့်နည်းလမ်းများကိုလိုက်နာဆောင်ရွက်ရန် ၊စေတနာ့ဝန်ထမ်းရွေးချယ် ခြင်းကိစ္စနှင့်ပတ်သက်၍ တက်ရောက်လာသောကျေးရွာလူထုမှမိမိတို့ကျေးရွာအတွက်အမှန်တကယ်လုပ်ကိုင်နိုင်သူ၊ကျေးရွာဖွံ့ဖြိုးရေးအတွက်စိတ်ပါဝင်စား မှုရှိသူ၊ပြောတတ်ဆိုတတ်ရှိသူ များကိုရွေးချယ်ပေးပါရန်ပြောကြားပြီး စေတနာ့ဝန်ထမ်း(အမျိုးသား-၁ ဦး)(အမျိုးသမီး-၁ဦး) ကိုတက်ရောက်လာသော ကျေးရွာလူထုမှလျှို့ဝှက်မဲစနစ်ဖြင့် ရွေးချယ်ရန်ဆုံးဖြတ်ခဲ့သည်။ ထို့နောက်လူမှုဆန်းစစ်ခြင်း (PRA) အကြောင်း တွင်ပါဝင်သောထူးခြားဖြစ်စဉ်များ၊ အမျိုးသမီး ဆိုင်ရာသုံးသပ်ချက်များ၊ အသက်မွေးဝမ်းကြောင်း ဆိုင်ရာများကို ဆက်လက်ဆွေးနွေးရန် ဆုံးဖြတ်ခဲ့ကြပါသည်။

သဘောတူညီမှုများ

- (၁)ကျေးရွာသူ/သားအားလုံးစီမံကိန်းရရှိလာသောရန်ပုံငွေကိုကျေးရွာတွင်အကျိုးရှိစွာသုံးစွဲရန်သဘောတူညီခဲ့ပါသည်။
- (၂)ကျေးရွာစေတနာ့ဝန်ထမ်း(၂)ဦးအား လျှို့ဝှက်မဲပေးစနစ်ဖြင့် ရွေးချယ်ရန် သဘောတူညီခဲ့ ကြပါသည်။
- (၃)ရွေးချယ်ခံရသော စေတနာ့ဝန်ထမ်း(၂)ဦးမှာလည်း အမှန်တကယ် လုပ်ဆောင်နိုင်ကြောင်း သဘောတူညီခဲ့ပါသည်။
- (၄)ထို့နောက် တက်ရောက်လာသော ကျေးရွာလူထုကို အုပ်စုများခွဲ၍ လူထုပူးပေါင်းပါဝင်သော လူမှုဆန်းစစ်ခြင်း၊(PRA)အဆင့်များ ဆက်လက်ပြုလုပ်ဆွေးနွေး ရန်သဘောတူညီခဲ့ ပြီး (PRA) လုပ်ငန်းစဉ်များကို ကျေးရွာ လူထုနှင့်အတူအပြန်အလှန်ဆွေးနွေးခဲ့ကြပါသည်။

မှတ်တမ်းတင်သူ
ဒေါ်သဉ္ဇာနိုင်
လူထုစည်းရုံးရေးမှူး



စစ်ကိုင်းတိုင်းဒေသကြီး၊ မြောက်မြို့နယ်

ဒုတိယအကြိမ်ကျေးရွာအစည်းအဝေးမှတ်တမ်း

- ကျေးရွာ - အောင်ချမ်းသာကျေးရွာ
- ကျေးရွာအုပ်စု - လက်ယက်မအုပ်စု
- အစည်းအဝေးပြုလုပ်သည့်နေရာ - စာသင်ကျောင်း
- အစည်းအဝေးပြုလုပ်သည့်နေ့စွဲ - ၂၅.၂.၂၀၁၆

အကြောင်းအရာ။ ။ ပထမနှစ်စီမံကိန်းဒုတိယအကြိမ်အစည်းအဝေး ဦးစားပေးလုပ်ငန်း ရွေးချယ်ခြင်း နှင့်ကျေးရွာစီမံကိန်းအထောက်အကူပြုကော်မတီရွေးချယ်ခြင်း

အစည်းအဝေးတက်ရောက်သူများ။ ။ကျေးရွာသား(၁၇)ဦး၊ကျေးရွာသူ(၅၅)၊ပေါင်း(၇၂)၊ စေတနာ့ဝန်ထမ်း အမျိုးသား(၁)ဦး၊အမျိုးသမီး(၁)ဦး

ဆွေးနွေးချက်များ

ဆွေးနွေးချက်(၁)။ ။ပထမအကြိမ်အစည်းအဝေးတွင်လူမှုဆန်းစစ်ခြင်းများပြုလုပ်ရာမှရရှိလာသော အခက်အခဲများကိုပြန်လည်တင်ပြပြီး လူမှုဆန်းစစ်မှုခြင်းများပြုလုပ် ရှိရရှိသောအခက်အခဲ များကို ပြန်လည်ဆွေးနွေးပြီးဦးစားပေးစီမံကိန်းလုပ်ငန်းခွဲရွေးချယ်ခြင်းများပြုလုပ်မည့်အကြောင်းဆွေးနွေးခြင်း

ဆွေးနွေးချက်(၂)။ ။ကျေးရွာစီမံကိန်းအထောက်အကူပြုကော်မတီ ရွေးချယ်ခြင်းကို လျှို့ဝှက် မဲပေး စနစ်ဖြင့် ရွေးချယ်သွားမည်ဖြစ် ကြောင်းကိုဆွေးနွေးခြင်း

ဆွေးနွေးချက်(၃)။ ။ကျေးရွာအုပ်စုစီမံကိန်းအထောက်အကူပြုကော်မတီတွင်ပါဝင်သည့် ဆပ်ကော်မတီများဖြစ်သောကျေးရွာအုပ်စုစီ/ထောက်ဆပ်ကော်မတီ၊ဘဏ္ဍာရေးဆပ်ကော်မတီ ဝယ်ယူရေးဆပ်ကော်မတီ၊လုပ်ငန်း လည်ပတ်ထိန်းသိမ်းရေး ဆပ်ကော်မတီ၊ စောင့်ကြည့် ကြီးကြပ် ရေးကော်မတီ၊ ဝေဖန်အကြံပြု တိုင်ကြား ရေးဆပ်ကော်မတီများအားလုံးကော်မတီဝင်(၁၉)ဦး ရွေးချယ် မည့်အကြောင်းအရာအားဆွေးနွေးခြင်း။

ဆုံးဖြတ်ချက်များ

ကျေးရွာလူထုမှ လူထုဗဟိုပြုစီမံကိန်းမှ ချမှတ်ထားသော ရှောင်ရန်ဆောင်ရန် များကို လိုက်နာ ကျင့်သုံးမည့်အကြောင်း၊ ကော်မတီရွေးချယ်ခြင်းကို ကျေးရွာမှအမှန်တကယ် လုပ်ဆောင် နိုင်မည့် သူများ၊ ကျေးရွာဖွံ့ဖြိုးရေးကိုစိတ်ပါဝင်စားစွာလုပ်ကိုင်နိုင်မည့်သူများအားရွေးချယ်သွားမည်ဖြစ်ကြောင်း ကျေးရွာစီမံကိန်းအထောက်အကူပြုကော်မတီအားကိုယ်စားပြုသောဆပ်ကော်မတီများကို ကျေးရွာ လူထု မှလျှို့ဝှက်မဲပေး စနစ်ဖြင့် ရွေးချယ် မည်ဖြစ် ကြောင်း၊ ထို့နောက် ကျေးရွာ လူထု နှင့်သဘော တူညီမှုများ ပြုလုပ်၍ ဦးစားပေးလုပ်ငန်းများ ရွေးချယ်ခြင်းများပြုလုပ်ရန်ဆုံးဖြတ်ခဲ့ကြပါသည်။

သဘောတူညီမှုများ

(၁) ပထမနှင့်ဒုတိယအကြိမ် အစည်းအဝေးမှရရှိသော အခက်အခဲများကိုစုပေါင်း၍ ဦးစားပေး လုပ်ငန်းရွေးချယ်ရန်သဘောတူ။

(၂) ကျေးရွာစီမံကိန်းအထောက်အကူပြုကော်မတီအား လျှို့ဝှက်မဲစနစ်ဖြင့် ရွေးချယ်ရန် သဘောတူ။

(၃) ထို့နောက်ကျေးရွာစီမံကိန်းအထောက်အကူပြုကော်မတီတွင်ပါဝင်သောဆပ်ကော်မတီများ ဖြစ်ကြသောကျေးရွာအုပ်စုစီ/ထောက်ကော်မတီဥက္ကဋ္ဌ(ကျား-၁)(မ-၁)နှင့်အဖွဲ့ဝင်(၁)ဦး၊ ကျေးရွာစာ ရင်းကိုင် (၁) ၊ ဝယ်ယူရေးဆပ် ကော်မတီ ခေါင်းဆောင်(၂)ဦး နှင့် အဖွဲ့ဝင်(၁)ဦး၊ လုပ်ငန်းလည်ပတ် ပြုပြင်ထိန်းသိမ်း ရေးဆပ်ကော်မတီ ခေါင်းဆောင်(၂)ဦးနှင့်အဖွဲ့ဝင်(၁)ဦး၊ စောင့်ကြည့်ကြီးကြပ် ရေးဆပ်ကော်မတီခေါင်းဆောင် (၂)ဦး နှင့်အဖွဲ့ဝင်(၁)ဦး၊ ဝေဖန်အကြံပြုတိုင်ကြားရေးတာဝန်ခံ (၂) ဦးအသီးသီးရွေးချယ်ရန်သဘောတူညီကြပါ သည်။

(၄) ရွေးချယ်ခံမည့်သူများမှာလည်းအမှန်တကယ်လုပ်ကိုင်နိုင်ကြောင်းသဘောတူညီကြပါသည်။

မှတ်တမ်းတင်သူ

ဒေါ်သဇ္ဇာနိုင်

လူထုစည်းရုံးရေးမှူး

လူထုထုတ်ပြန်စံကိန်းစီမံကိန်းလက်စွဲ

အပိုင်း-၃ ၉-၉-၂၀၁၅

ပုံစံ-၈၁၂-အစည်းအဝေးတက်ရောက်သူများ(FORM PC12)

လမ်းညွှန်စီမံကိန်း အစည်းအဝေးအားလုံးတွင် အသုံးပြုရန်၊ လူထုစည်းရုံးရေးမှူးက ကျေးဇူးတင် ကွင်းဆင်းစဉ် စစ်ဆေးချိန်ပုံစံ၂
စီမံကိန်းစက်ဝန်းအချိန်ဇယားပါအစည်းအဝေးတက်ရောက်သူများစာရင်းကိုဖြည့်သွင်းရန်

စည်းရုံးရေးမှူးအမည် ဒေါ်သဉ္ဇနာ

ရက်စွဲ ၂၅.၂.၁၆

ပြည်နယ်/တိုင်းဒေသကြီး မင်္ဂလာဒုံ ညွှန်ကြားရေးမှူးရုံး မြောက် ကျေးဇူးတင်ရာ လက်ထပ် ကျေးဇူး ကျေးဇူးတင်ပါသည်

စဉ်	အမည်	ကျား (V)	မ (V)	အိမ်ထောင်စုကို ယ်စားလှယ်(V)	လူမျိုး	လက်မှတ်
၁	ဒေါ်ခင်		✓	✓	ဗမာ	
၂	မ.သန်းအေး		✓	✓	ဗမာ	
၃	မ.မြအေး		✓	✓	ဗမာ	
၄	မ.လှလှစိန်		✓	✓	ဗမာ	
၅	မ.စန္ဒာစိန်		✓	✓	ဗမာ	
၆	မ.အိမ်စိန်		✓	✓	ဗမာ	
၇	မ.အေးအေး		✓	✓	ဗမာ	
၈	မ.အိမ်စိန်		✓	✓	ဗမာ	
၉	မ.အေးအေး		✓	✓	ဗမာ	
၁၀	မ.အိမ်စိန်		✓	✓	ဗမာ	
၁၁	မ.အိမ်စိန်		✓	✓	ဗမာ	
၁၂	မ.အိမ်စိန်		✓	✓	ဗမာ	
၁၃	မ.အိမ်စိန်		✓	✓	ဗမာ	
၁၄	မ.အိမ်စိန်		✓	✓	ဗမာ	
၁၅	မ.အိမ်စိန်		✓	✓	ဗမာ	
၁၆	မ.အိမ်စိန်		✓	✓	ဗမာ	
၁၇	မ.အိမ်စိန်		✓	✓	ဗမာ	
၁၈	မ.အိမ်စိန်		✓	✓	ဗမာ	
၁၉	မ.အိမ်စိန်		✓	✓	ဗမာ	
၂၀	မ.အိမ်စိန်		✓	✓	ဗမာ	

လူထုထုတ်ပြန်စံကိန်းစီမံကိန်းလက်စွဲ

အပိုင်း-၃ ၉-၉-၂၀၁၅

ပုံစံ-၈၁၂-အစည်းအဝေးတက်ရောက်သူများ(FORM PC12)

လမ်းညွှန်စီမံကိန်း အစည်းအဝေးအားလုံးတွင် အသုံးပြုရန်၊ လူထုစည်းရုံးရေးမှူးက ကျေးဇူးတင် ကွင်းဆင်းစဉ် စစ်ဆေးချိန်ပုံစံ၂
စီမံကိန်းစက်ဝန်းအချိန်ဇယားပါအစည်းအဝေးတက်ရောက်သူများစာရင်းကိုဖြည့်သွင်းရန်

စည်းရုံးရေးမှူးအမည် ဒေါ်သဉ္ဇနာ

ရက်စွဲ ၂၅.၂.၂၀၁၆

ပြည်နယ်/တိုင်းဒေသကြီး မင်္ဂလာဒုံ ညွှန်ကြားရေးမှူးရုံး မြောက် ကျေးဇူးတင်ရာ လက်ထပ် ကျေးဇူး ကျေးဇူးတင်ပါသည်

စဉ်	အမည်	ကျား (V)	မ (V)	အိမ်ထောင်စုကို ယ်စားလှယ်(V)	လူမျိုး	လက်မှတ်
၁	ဒေါ်ခင်		✓	✓	ဗမာ	
၂	မ.ကျွန်း		✓	✓	ဗမာ	
၃	မ.အိမ်စိန်		✓	✓	ဗမာ	
၄	မ.အိမ်စိန်		✓	✓	ဗမာ	
၅	မ.အိမ်စိန်		✓	✓	ဗမာ	
၆	မ.အိမ်စိန်		✓	✓	ဗမာ	
၇	မ.အိမ်စိန်		✓	✓	ဗမာ	
၈	မ.အိမ်စိန်		✓	✓	ဗမာ	
၉	မ.အိမ်စိန်		✓	✓	ဗမာ	
၁၀	မ.အိမ်စိန်		✓	✓	ဗမာ	
၁၁	မ.အိမ်စိန်		✓	✓	ဗမာ	
၁၂	မ.အိမ်စိန်		✓	✓	ဗမာ	
၁၃	မ.အိမ်စိန်		✓	✓	ဗမာ	
၁၄	မ.အိမ်စိန်		✓	✓	ဗမာ	
၁၅	မ.အိမ်စိန်		✓	✓	ဗမာ	
၁၆	မ.အိမ်စိန်		✓	✓	ဗမာ	
၁၇	မ.အိမ်စိန်		✓	✓	ဗမာ	
၁၈	မ.အိမ်စိန်		✓	✓	ဗမာ	
၁၉	မ.အိမ်စိန်		✓	✓	ဗမာ	
၂၀	မ.အိမ်စိန်		✓	✓	ဗမာ	

လူထုဝဟိုပြုစီမံကိန်းစီမံကိန်းလက်စွဲ

အပိုင်း-၃ ၉.၉.၂၀၁၅

ပုံစံ-၈၁၂-အစည်းအဝေးတက်ရောက်သူများ(FORM PC12)

လမ်းညွှန်စီမံကိန်း အစည်းအဝေးအားလုံးတွင် အသုံးပြုရန်၊ လူထုစည်းရုံးရေးမှူးက ကျေးရွာသို့ ကွင်းဆင်းစဉ် စစ်ဆေး၍ပုံစံ ၂ စီမံကိန်းဝက်ဝန်းအချိန်ယေးပါအစည်းအဝေးတက်ရောက်သူများစာရင်းကိုဖြည့်သွင်းရန်

စည်းရုံးရေးမှူးအမည် ခေါ်သာအောင်

ရက်စွဲ၊ ၂၅.၂.၁၆

ပြည်နယ်/တိုင်းဒေသကြီး စစ်ကိုင်း၊ မြို့နယ် မြောင်၊ ကျေးရွာအုပ်စု လက်ယက်ခဲ၊ ကျေးရွာ အောင်ဆွမ်းသာ

စဉ်	အမည်	ကျား (V)	မ (V)	အိမ်ထောင်စုကို ယ်စားလှယ်(V)	လူမျိုး	လက်မှတ်
၁	ဦးစံဇော်ထွန်း	✓		✓	ဗမာ	စဉ်
၂	ဦးဖြိုးစိန်	✓		✓	ဗမာ	လှိုင်
၃	ဦးအောင်	✓		✓	ဗမာ	အောင်
၄	ဦးစိန်ကျော်	✓		✓	ဗမာ	စိန်
၅	ဦးစိန်အောင်	✓		✓	ဗမာ	အောင်
၆	ဦးအောင်	✓		✓	ဗမာ	အောင်
၇	ဦးအောင်	✓		✓	ဗမာ	အောင်
၈	ဦးအောင်	✓		✓	ဗမာ	အောင်
၉	ဦးအောင်	✓		✓	ဗမာ	အောင်
၁၀	ဦးအောင်	✓		✓	ဗမာ	အောင်
၁၁	ဦးအောင်	✓		✓	ဗမာ	အောင်
၁၂	ဦးအောင်	✓		✓	ဗမာ	အောင်
၁၃	ဦးအောင်	✓		✓	ဗမာ	အောင်
၁၄	ဦးအောင်	✓		✓	ဗမာ	အောင်
၁၅	ဦးအောင်	✓		✓	ဗမာ	အောင်
၁၆	ဦးအောင်	✓		✓	ဗမာ	အောင်
၁၇	ဦးအောင်	✓		✓	ဗမာ	အောင်
၁၈	ဦးအောင်	✓		✓	ဗမာ	အောင်
၁၉	ဦးအောင်	✓		✓	ဗမာ	အောင်
၂၀	ဦးအောင်	✓		✓	ဗမာ	အောင်

လူထုဝဟိုပြုစီမံကိန်းစီမံကိန်းလက်စွဲ

အပိုင်း-၃ ၉.၉.၂၀၁၅

ပုံစံ-၈၁၂-အစည်းအဝေးတက်ရောက်သူများ(FORM PC12)

လမ်းညွှန်စီမံကိန်း အစည်းအဝေးအားလုံးတွင် အသုံးပြုရန်၊ လူထုစည်းရုံးရေးမှူးက ကျေးရွာသို့ ကွင်းဆင်းစဉ် စစ်ဆေး၍ပုံစံ ၂ စီမံကိန်းဝက်ဝန်းအချိန်ယေးပါအစည်းအဝေးတက်ရောက်သူများစာရင်းကိုဖြည့်သွင်းရန်

စည်းရုံးရေးမှူးအမည် ခေါ်သာအောင်

ရက်စွဲ၊ ၂၅.၂.၂၀၁၆

ပြည်နယ်/တိုင်းဒေသကြီး စစ်ကိုင်း၊ မြို့နယ် မြောင်၊ ကျေးရွာအုပ်စု လက်ယက်ခဲ၊ ကျေးရွာ အောင်ဆွမ်းသာ

စဉ်	အမည်	ကျား (V)	မ (V)	အိမ်ထောင်စုကို ယ်စားလှယ်(V)	လူမျိုး	လက်မှတ်
၁	ဦးအောင်	✓		✓	ဗမာ	အောင်
၂	ဦးအောင်	✓		✓	ဗမာ	အောင်
၃	ဦးအောင်	✓		✓	ဗမာ	အောင်
၄	ဦးအောင်	✓		✓	ဗမာ	အောင်
၅	ဦးအောင်	✓		✓	ဗမာ	အောင်
၆	ဦးအောင်	✓		✓	ဗမာ	အောင်
၇	ဦးအောင်	✓		✓	ဗမာ	အောင်
၈	ဦးအောင်	✓		✓	ဗမာ	အောင်
၉	ဦးအောင်	✓		✓	ဗမာ	အောင်
၁၀	ဦးအောင်	✓		✓	ဗမာ	အောင်
၁၁	ဦးအောင်	✓		✓	ဗမာ	အောင်
၁၂	ဦးအောင်	✓		✓	ဗမာ	အောင်
၁၃	ဦးအောင်	✓		✓	ဗမာ	အောင်
၁၄	ဦးအောင်	✓		✓	ဗမာ	အောင်
၁၅	ဦးအောင်	✓		✓	ဗမာ	အောင်
၁၆	ဦးအောင်	✓		✓	ဗမာ	အောင်
၁၇	ဦးအောင်	✓		✓	ဗမာ	အောင်
၁၈	ဦးအောင်	✓		✓	ဗမာ	အောင်
၁၉	ဦးအောင်	✓		✓	ဗမာ	အောင်
၂၀	ဦးအောင်	✓		✓	ဗမာ	အောင်



စစ်ကိုင်းတိုင်းဒေသကြီး၊ မြောက်မြို့နယ်

ကျေးရွာအုပ်စုစီမံကိန်းလုပ်ငန်းခွဲဦးစားပေးလုပ်ငန်းရွေးချယ်ခြင်းနှင့်ရံပုံငွေခွဲဝေခြင်း၊ ကျေးရွာအုပ်စု စီမံကိန်းအထောက်အကူပြုကော်မတီရွေးချယ်ခြင်း။

ကျေးရွာအမည် ။ ။ အောင်ချမ်းသာကျေးရွာ

ကျေးရွာအုပ်စုအမည်။ ။ လက်ယက်မကျေးရွာအုပ်စု

အစည်းအဝေးပြုလုပ်သည့်နေရာ။ ။ ရွာခွဲခေါင်းဆောင်နေအိမ်၊ အောင်ချမ်းသာကျေးရွာ။

နေ့စွဲ။ ။ ၂၈.၂.၂၀၁၆

အကြောင်းအရာ။ ။ ကျေးရွာဦးစားပေးလုပ်ငန်းများရွေးချယ်ခြင်းနှင့်ရံပုံငွေခွဲဝေခြင်း၊ ကျေးရွာအုပ်စု စီမံကိန်းအထောက်အကူပြုကော်မတီ ရွေးချယ်ခြင်း။

အစည်းအဝေးတက်ရောက်သူများ။ ။ ကျေးရွာ(၂)ရွာမှ ကျေးရွာ စီ/ထောက် ကော်မတီဝင် များဖြစ်သော ကျေးရွာစီ/ထောက်ဆပ်ကော်မတီ(၃)ဦးစီ၊ ကျေးရွာ(၂)ရွာမှစာရင်းကိုင်(၂)ဦး၊ ဝေဖန်အကြံ ပြုတိုင်ကြားရေး (၂)ဦးစီ၊ စုစုပေါင်း(၁၂)ဦး၊ အမျိုးသား(၈)ဦး၊ အမျိုးသမီး(၄)ဦး၊ စေတနာ့ဝန်ထမ်း(က-၂)(မ-၂)ဦးစီ(၄)ဦး။

ဆွေးနွေးချက်များ

ဆွေးနွေးချက်(၁)။ ။ ပထမဦးစွာ ကျေးရွာမှ ကျေးရွာဆပ်ကော်မတီဝင်(၁၂)ဦး အုပ်စု ကော် မတီဖွဲ့ စည်းခြင်းအား ညှိနှိုင်းဆွေးနွေးခြင်း။

ဆွေးနွေးချက်(၂)။ ။ လူထုစည်းရုံးရေးမှူးမှ လုပ်ငန်းရွေးချယ်ပုံနှင့်ရံပုံငွေခွဲဝေခြင်းနည်းလမ်း များအား ရှင်းလင်းပြောကြားဆွေးနွေးခြင်း။

ဆုံးဖြတ်ချက်များ

(၁) လူထုဗဟိုပြုစီမံကိန်းမှ တိုက်ရိုက်ထောက်ပံ့သော ရံပုံငွေဖြင့် ကျေးရွာမှညီညွတ်စွာ ပူးပေါင်းပါဝင်ပြီး စီမံ ကိန်းလုပ်ငန်းခွဲအကောင်အထည်ဖော်ဆောင်ရွက်ရန် ကျေးရွာအုပ်စု စီ/ထောက် ကော်မတီအား ရွာမှ အမှန်တကယ်ဆောင်ရွက်နိုင်သူများအား မဲစနစ်ဖြင့် ညှိနှိုင်းရွေးချယ်ရန် ဆုံးဖြတ်ကြပါသည်။

(၂) အုပ်စုကော်မတီများမှ ကျေးရွာဖွံ့ဖြိုးရေးအတွက် လိုအပ်သော စီမံကိန်းလုပ်ငန်းခွဲများကို ပြန်လည် စစ်ဆေးဆွေးနွေးခြင်းများပြုလုပ်ရွေးချယ်ခြင်းများကို ဆုံးဖြတ်ခဲ့ကြပါသည်။

သဘောတူညီမှုများ

(၁)ကျေးရွာမှကျေးရွာစီမံကိန်းအထောက်အကူပြုကော်မတီဝင်များအား အုပ်စုကော်မတီဖြစ်သော ကျေးရွာအုပ်စုစီ/ထောက်ကော်မတီဥက္ကဋ္ဌ(က၊မ၊)ဦး၊အဖွဲ့ဝင်(၁)ဦး၊အုပ်စုဘဏ္ဍာရေးတွင်ဥက္ကဋ္ဌ(၁)ဦး၊ ငွေကိုင်(၁)ဦး၊ကျေးရွာ(၂)ရွာမှစာရင်းကိုင်(၂)ဦးအားအဖွဲ့ဝင်အဖြစ်သတ်မှတ်ရွေးချယ်ခြင်း၊ဝေဖန်အကြံပြု/တိုင်ကြားရေးကော်မတီအဖွဲ့တွင် ဥက္ကဋ္ဌ(၁)ဦး၊အတွင်းရေးမှူး(၁)ဦး၊အဖွဲ့ဝင်(၂)ဦးအား ရွေးချယ်သတ်မှတ်ရန် သဘောတူကြပါသည်။

(၂)အုပ်စုကော်မတီများမှကျေးရွာဖွံ့ဖြိုးရေးအတွက် လိုအပ်သော စီမံကိန်းလုပ်ငန်းခွဲများကို ပြန်လည် စစ်ဆေးဆွေးနွေးခြင်းများကို သဘောတူညီကြပါသည်။

ကဏ္ဍအလိုက် အခက်အခဲမှတ်တမ်း

အောင်ချမ်းသာကျေးရွာ ကဏ္ဍအလိုက် ဦးစားပေးဖွံ့ဖြိုးရေးလုပ်ငန်းစဉ်များ

	လုပ်ငန်း	အဆိုပြုသူ	လ/နှစ်	လုပ်ဆောင်မည့် သူ	ပြင်ပမှ ထောက်ပံ့သူ
အခြေခံအဆောက်အအုံ	၁ ရွာတွင်း(ဂျင်းလမ်း)ပြုပြင်ခြင်း	ကျားမ	၂၀၁၆	ကော်မတီဝင် ကျေးရွာလူထု	လူထုဗဟိုပြု စီမံကိန်း
	၂ ကျေးရွာမီးလင်းရေး	ကျားမ			
	၃ မူကြိုကျောင်းဆောက်လုပ်ခြင်း	ကျားမ	-	-	-
	၄ စာသင်ကျောင်းပြုပြင်တိုးချဲ့	ကျားမ	-	-	-
	၅ စာကြည့်တိုက်ဆောက်လုပ်ခြင်း	ကျားမ	-	-	-
အသက်မွေးဝမ်းကြောင်း၊ စိုက်ပျိုးရေး	၁ စိုက်ပျိုးရေးနည်းပညာသင်တန်း	ကျားမ	-	-	မြို့နယ်စိုက်ပျိုး ရေးဌာန
	၂ မွေးမြူရေးနည်းပညာသင်တန်း	ကျားမ	-	-	မြို့နယ်မွေးမြူ ရေးဌာန
	၃ မျိုးကောင်းမျိုးသန့်	ကျားမ	-	-	မြို့နယ်စိုက်ပျိုး ရေးဌာန
	၄ အိမ်တွင်လက်မှုပညာသင်တန်း	ကျားမ	-	-	--
	၅ ကူးသန်းရောင်းဝယ်ရေး	ကျားမ	-	-	-
ကျန်းမာရေးနှင့် အဟာရ	၁ ကျန်းမာရေးဆရာမ	ကျားမ	-	-	-
	၂ နာရေးကူညီမှုကား	ကျားမ	-	-	-
	၃ ဆေးဝါးပစ္စည်းများ	ကျားမ	-	--	-
	၄ ကျန်းမာရေးဆေးခန်း	ကျားမ	-	-	-
ပညာရေး	၁ ကျောင်းသုံးပရိဘောဂ	ကျားမ	-	--	မြို့နယ်ပညာ ပညာရေးဌာန
	၂ ကျောင်းဆရာ/ဆရာမ	ကျားမ	-	-	မြို့နယ်ပညာ ပညာရေးဌာန
	၃	ကျားမ	-	-	-
အခြား	၁ အသေးစားငွေချေးလုပ်ငန်း	ကျားမ	-	-	မမြေအဖွဲ့
	၂	ကျားမ	-	-	-
	၃	ကျားမ		-	-

VDP အရည်အသွေးထိန်းချုပ်မှု

ထိန်းချုပ်သူ-	ရက်စွဲ---	ကျေးရွာ---	VDP ရက်စွဲ----
	မြို့နယ်---	ကျေးရွာအုပ်စု-----	

(၁) VDP စာရွက်စာတမ်းပြီးဆုံးမှုကို စစ်ဆေးပါ။(OM အရ)

- မျက်နှာဖုံး(အဖုံး)
- မာတိကာ
- ကျေးရွာအခြေခံ Data
- PSA အကျဉ်းချုပ်နှင့် PRA လုပ်ငန်းစဉ်
- အမျိုးသား/အမျိုးသမီးအဖွဲ့များ၏ အခက်အခဲများ
- ကျေးရွာမျှော်မှန်းချက် (ဆွေးနွေးချက်ရလဒ်)
- အမျိုးသား/အမျိုးသမီးအဖွဲ့များ သဘောတူထားသည့်နောင်လေးနှစ်အတွက် ဦးစားပေးလုပ်ငန်းများစာရင်း(အခြေခံအဆောက်အအုံ၊အသက်မွေးမှု၊ပညာရေး၊လူမှုထိန်းသိမ်းမှု...) နောက်ဆက်တွဲများ
- လူမှုရေးအကဲဖြတ်မှု စာရွက်စာတမ်းခါတ်ပုံနှင့် PRA လုပ်ငန်းစဉ်(ဖြစ်နိုင်လျှင်)၊မြေပုံများပါ ရမည်၊စည်းစိမ်ပိုင်ဆိုင်မှုအဆင့်၊Venn ပုံ...
- ကျေးရွာစီမံကိန်းရေးဆွဲရေးအစည်းအဝေးမိတ္တူ
- ကျေးရွာအချက်အလက် (PC-1 ပုံစံ)
- ကျေးရွာမျှော်မှန်းချက်

(၂) လူမှုရေးအကဲဖြတ်မှုအရည်အသွေးနှင့် VDP စစ်ဆေးပါ။

- VDP တွင်ပါဝင်သော ဦးရေ (အမျိုးသား/အမျိုးသမီး)-
- လူမှုရေးအကဲဖြတ်မှုအရည်အသွေးနှင့် VDP အတွက် ရက်ပေါင်း-
- PRA ပစ္စည်းအသုံးပြုသည့် အရေအတွက်-
- ပါဝင်သောဦးရေနှင့်လုပ်ငန်းများမှတ်တမ်းတင်ခြင်း(အစည်းအဝေးမှတ်တမ်း၊အဖွဲ့ခါတ်ပုံ၊တိုင်းရင်းသားအနည်းစုနှင့်ထိခိုက်လွယ်အဖွဲ့များ)
- အလွန်ကောင်း
- ကောင်း
- ညံ့
- လုပ်ငန်းများမှတ်တမ်းတင်ခြင်းနှင့်အမျိုးသမီးအဖွဲ့အစည်းအဝေး၏ရလဒ်အားခွဲခြားထားသလား။
- ရှိ
- မရှိ
- စီမံကိန်းအရေအတွက်(အမျိုးသား/အမျိုးသမီးရွေးချယ်မှုအရေအတွက်)-
- PRA နှင့်သက်ဆိုင်သောအခြား စီမံကိန်းအရေအတွက်(အမျိုးသား/အမျိုးသမီးရွေးချယ်မှုအရေအတွက်)--

