

ပြည်ထောင်စု သမ္မတမြန်မာနိုင်ငံတော် အစိုးရ
 မွေးမြူရေး၊ ရေလုပ်ငန်းနှင့် ကျေးလက်ဒေသဖွံ့ဖြိုးရေး ဝန်ကြီးဌာန
 ကျေးလက်ဒေသဖွံ့ဖြိုးတိုးတက်ရေး ဦးစီးဌာန
 တနင်္သာရီမြို့နယ်



လူထုဗဟိုပြု စီမံကိန်း
 National Community Driven Development Project
 (NCDDP)



ကျေးရွာဖွံ့ဖြိုးရေး အစီအစဉ်
 Village Development Plan (VDP)
 တောင်ဘိန်း (၁) ကျေးရွာ၊ သကျက် အုပ်စု

၂၀၁၆ ခုနှစ်

တနင်္သာရီမြို့

မာတိကာ

၁။	မြို့နယ်မြေပုံ	၃
၂။	ကျေးရွာအုပ်စုပြင်မြေပုံ (တည်နေရာ)	၄
၃။	အုပ်စုတွင်ပါဝင်သောကျေးရွာများစာရင်း	၄
၄။	ကျေးရွာအခြေခံအချက်အလက်များ	၅
၅။	လူထုပူးပေါင်းပါဝင်သော လူမှုဆန်းစစ်ခြင်းနှင့် အကဲဖြတ်ခြင်းလုပ်ငန်းစဉ် (PSA/PRA) အကျဉ်းချုပ်ဖော်ပြချက်များ	၆
၆။	ကျေးရွာဖွံ့ဖြိုးရေးအစီအစဉ်အတွက်အသုံးပြုခဲ့သော PRA tools များနှင့် တစ်ခုချင်းစီအတွက် သုံးသပ်ချက်များ	၇
၇။	ကော်မတီဝင်များရွေးချယ်ခြင်းနှင့်ကျေးရွာဖွံ့ဖြိုးရေးအစီအစဉ်ဆောင်ရွက်မှုမှတ်တမ်းဓာတ်ပုံများ	၂၀
၈။	ကော်မတီဝင်များစာရင်း	၂၁
၉။	ကျေးရွာအချက်အလက်(ပုံစံ-၁)	၂၂
၁၀။	စီမံကိန်းစက်ဝန်းအချိန်ဇယား(ပုံစံ-၂)	၂၅
၁၁။	ကျေးရွာဖွံ့ဖြိုးရေးဦးစားပေးအစီအစဉ်(ပုံစံ-၃)	၂၆
၁၂။	ကျေးရွာအုပ်စုစီမံကိန်းလုပ်ငန်းခွဲရွေးချယ်ခြင်း(ပုံစံ-၄)	၂၈
၁၃။	အစည်းအဝေးတက်ရောက်သူများစာရင်း(ပုံစံ-၁၂)	၂၉
၁၄။	အစည်းအဝေးမှတ်တမ်း	
၁၅။	ကဏ္ဍာအလိုက် ဦးစားပေးလုပ်ငန်းများ အကျဉ်းချုပ်	

၁။ တနင်္သာရီမြို့နယ်ပြ မြေပုံ

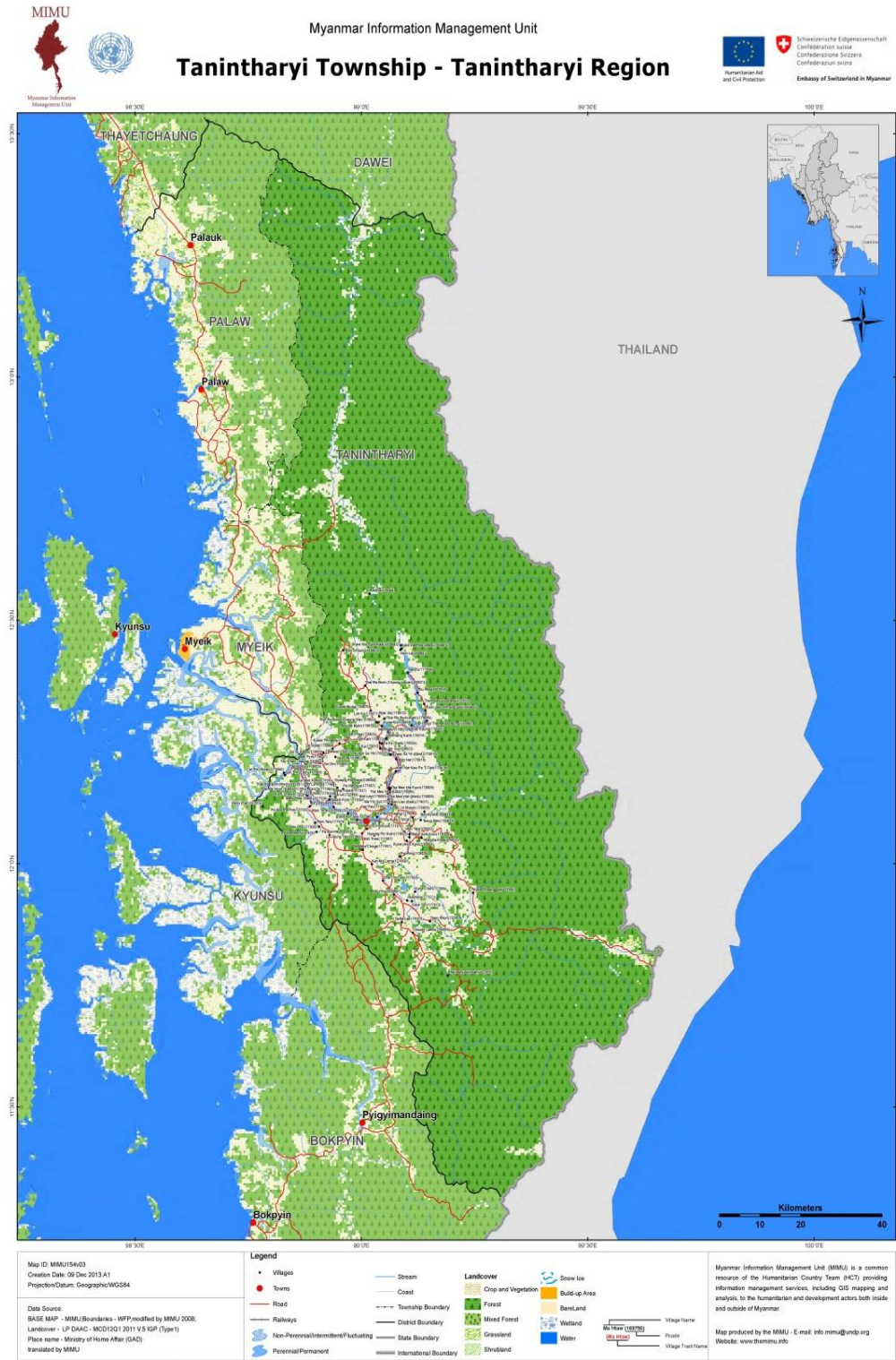

၂။ သကျက်ကျေးရွာ အုပ်စုပြ မြေပုံ

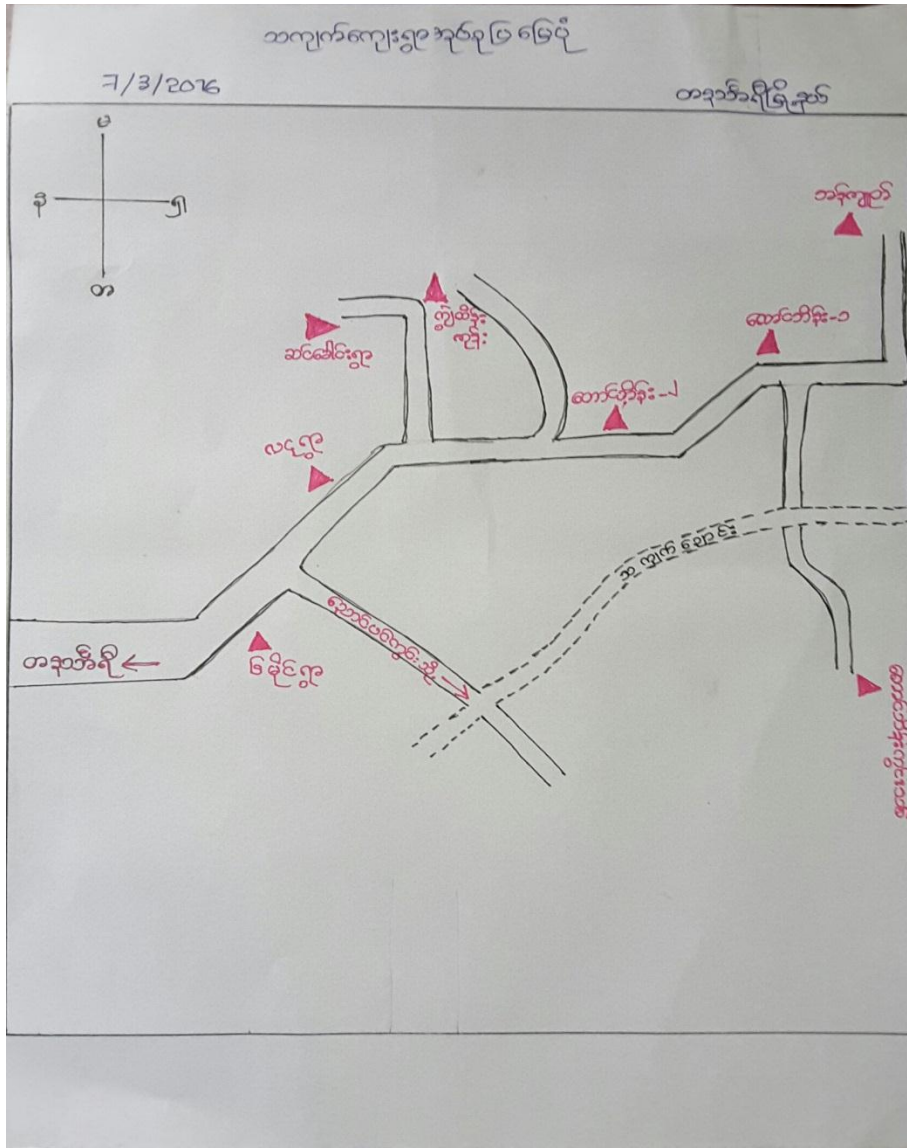

၃။ အုပ်စုတွင်ပါဝင်သောကျေးရွာများစာရင်း

ကျေးရွာအုပ်စုတွင်း ပါဝင်သော ကျေးရွာများမှာ တောင်ဘိန်း (၁) ရွာ၊ တောင်ဘိန်း (၂) ရွာ၊ တောင်ဘိန်း ကွင်းသစ်ရွာ၊ လှိုင် (သပြုပင်)၊ ကျွဲထိန်းကုန်း၊ ဆင်ခေါင်း၊ ၆ မိုင် နှင့် ဘန်ကျူတ်ရွာ တို့ဖြစ်ပါသည်။

၄။ ကျေးရွာအခြေခံအချက်အလက်များ

သကျက်တောင်ဘိန်း ၁ ကျေးရွာ၏ ယခင်အမည်မှာ ဂဏန်းကွင်း ကျေးရွာဖြစ်ပါသည်။ 2000 ခုနှစ် နောက်ပိုင်း အညိုရောင် နယ်မြေသို့ ရောက်သောအခါ တောင်ဘိန်း (၁) ဟု အုပ်ချုပ်ရေး ပုံစံမှ ပြောင်းလဲမှည့်ဆိုခဲ့ပါသည်။

ကျေးရွာတွင် အဓိကနေထိုင်သော လူမျိုးများမှာ ကရင်လူမျိုးများ ဖြစ်ပြီး၊ ဗမာ လူမျိုး အနည်းငယ်နှင့် ထားဝယ်လူမျိုး အနည်းငယ်သာရှိပါသည်။ ခရစ်ယာန်ဘုရားကျောင်း နှစ်ကျောင်းရှိပြီး ခရစ်ယာန်ဘာသာကို အများစု ကိုးကွယ်၍ ၊ ကရင် ဗုဒ္ဓ ကိုးကွယ်သူများလည်း ရှိပါသည်။

ကျေးရွာ၏ အဓိကစီးပွားရေးမှာ ဥယျာဉ်ခြံ (ကွမ်း)၊ လယ်၊ တောင်ယာ နှင့် သီဟိုတို့ဖြစ်ပါသည်။ အချို့ချမ်းသာသူ အနည်းစုတွင် ရော်ဘာခြံ အနည်းငယ်စီရှိကြပါသည်။ နေ့စား ကျပန်းလုပ်သားများ၊ အမျိုးသမီးများ မှာ တောတောင်များမှာ တညင်ရွက်ရှူးရွက်ခြင်း၊ ကမ်းဖော်ဆီကောက်ခြင်း နှင့် ခမိတ်ပင် ကောက်ခြင်းတို့ကို ရာသီအလိုက် လုပ်ကိုင်ကြပါသည်။

တောင်ဘိန်း (၁) ကျေးရွာတွင် သကျက်ချောင်း တစ်ချောင်းသာရှိပါသည်။ ယခင်က ရေခမ်းခြင်း ရေရှားခြင်းကို မခံစားရသော်လည်း ယခုနောက်ပိုင်းတွင် ရေတွင်းများ ရေခမ်းခြင်း၊ ရေရှားခြင်းတို့ကို ခံစားလာရပါသည်။ မိုးရာသီတွင် ရေကြီးခြင်းကို နှစ်စဉ်ခံစားရပါသည်။

ကျေးရွာတွင် မူလတန်း စာသင်ကျောင်း တစ်ကျောင်းနှင့် မူလွန်ကျောင်း တစ်ကျောင်းရှိပြီး ဆေးပေးခန်း တစ်ခု ရှိပါသည်။

ကျေးရွာသို့ရောက်ရှိရန် အဓိက အားထားရသော် ယာဉ်မှာ မော်တော်ဆိုင်ကယ်ဖြစ်ပါသည်။

၅။ လူထု ပူးပေါင်းပါဝင်သော လူမှု ဆန်းစစ်ခြင်းနှင့် အကဲဖြတ်ခြင်း လုပ်ငန်းစဉ် (PSA/PRA) အကျဉ်းချုပ်

စဉ်	အကြောင်းအရာ	ရက်စွဲ	ဦးတည် အုပ်စု	တက်ရောက်သူ			အဓိကဆွေးနွေးချက်များ
				ကျား	မ	ပေါင်း	
၁	လူမှု/စီးပွားရေးအဆင့် သတ်မှတ်ခြင်း (Wealth Ranking)	2.3.2016	ချမ်းသာ၊ အလယ်လတ်၊ ဆင်းရဲ အုပ်စုများ	87	72	159	ကျေးရွာလူထုအတွင်းရှိ ထိခိုက်လွယ်သူများ အရေအတွက်ကို သိရှိရန် နှင့် လုပ်ငန်း၏ အကျိုးခံစားမှုတွင် ၎င်းတို့၏ ဦးရေးပါဝင်မှုကို သိရှိရန်အတွက် ကြွယ်ဝမှု အဆင့် သတ်မှတ်ခြင်းကို ကျေးရွာသူ/သား များ၏ သဘောတူညီချက်ဖြင့် ဆွေးနွေးမှု ပြုလုပ်ခဲ့ပါသည်။
၂	ရာသီခွင်ပြက္ခဒိန် (Seasonal Calendar)	3.3.2016	ကော်မတီဝင်များ နှင့်ကျေးရွာလူထု	33	79	112	ကျေးရွာလူထု၏ ဝင်ငွေနည်းဆုံး/များဆုံးလ၊ ပြောင်းရွှေ့လုပ်ငန်း၊ ပွဲလမ်းသဘင်ကာလ၊ စားသောက်ရှားပါးသောကာလ၊ ရေရှားပါးသောကာလ၊ ရာသီပေါ်သီးနှံကာလ၊ တောင်ယာ ခုတ်ခြင်း နှင့် လယ်လုပ်ခြင်း၊ စပါးရိတ်ခြင်း ကာလစသည်တို့ကို ဆွေးနွေးခဲ့ပါသည်။
၃	ကျေးရွာ လူမှုရေး၊ သံယာဇာတပြမြေပုံ (Social Map & Resource Map)	2.3.2016	ကျေးရွာလူထု	87	72	159	အခြေခံ ဆောက်အုံ၊ လယ်ယာ နှင့် ဥယျာဉ်ခြံ၊ ချောင်းနှင့် တံတား၊ လမ်းပန်းဆက်သွယ်ရေး ခြေနေနှင့်တောတောင်ရေမြေ သဘာဝ ပြေမြေပုံကို ရေးဆွဲခဲ့ပါသည်။

၄	ပြဿနာ သစ်ပင် (Problem Tree)	3.3.2016	ကော်မတီဝင်များ နှင့်ကျေးရွာလူထု	33	79	112	တက်ရောက်သူများကို အုပ်စု သုံးစု ဖွဲ့၍ ပြဿနာများ ကို အတူတကွဖော်ထုတ် ဆွေးနွေး ခဲ့ရာ ရေအခက်အခဲ၊ မီးအခက်အခဲ နှင့် လမ်းပန်း ဆက်သွယ်ရေး ခက်ခဲများတူညီစွာထွက်လာ ပါသည်။
၅	ပင့်ကူအိမ်ကွန်ယက် (Spider Web)	3.3.2016	ကော်မတီဝင်များ နှင့်ကျေးရွာလူထု	33	79	112	အမျိုးသား/သမီးများ၏ အခွင့်ရေးတန်းတူညီမျှ ရှိမှု/ မရှိမှု၏အကြောင်းရင်းများကိုလည်း ထည့်သွင်း ဆွေးနွေး ခဲ့ကြသည်။
၆	အဖွဲ့စည်းချိတ်ဆက်ပုံ (Venn Diagram)	2.3.2016	ကျေးရွာလူထု	33	79	112	ကျေးရွာများနှင့်အတူ ကျေးရွာအတွင်းရှိ အဖွဲ့အစည်းများ၊ ပြင်ပအဖွဲ့အစည်းများနှင့် မည်ကဲ့သို့ ချိတ်ဆက် လုပ်ဆောင်နေမှုများကို ဆွေးနွေးခဲ့ကြပါသည်။
၇	ကျေးရွာ၏ (၅) နှစ်စာ ဦးစားပေးစီစဉ်ပြဇယား (Metric Ranking)	3.3.2016	ကော်မတီဝင်များ နှင့်ကျေးရွာလူထု	33	79	112	ကျေးရွာလူထု၏ အဓိကလိုအပ်ချက်ကို ဖော်ထုတ် ပြီး ဦးစားပေးလုပ်ငန်းများကို ဆွေးနွေးခဲ့ကြသည်။

၆.၁။ ဥစ္စာနေ ကြွယ်ဝမှု အဆင့် သတ်မှတ်ခြင်း

ဥစ္စာနေ ကြွယ်ဝမှု အဆင့် သတ်မှတ်ခြင်း

ချမ်းသာ ■	အလယ်အလတ် ■	ဆင်းရဲ ■
<ul style="list-style-type: none"> - ဥယျာဉ် ပိုင်ဆိုင်မှု (၁၀ ဧက) - လယ်ပိုင်ဆိုင်မှု (၁၀ ဧက) - ကျွဲ၊ နွား ပိုင်ဆိုင်မှု (များ) ၃၀၀၀၀၊ ၁၀၀၀၀၀ - စပါးစက် / ငြိတ်စက်/ချွေစက် - လယ်ထွန်စက် - ဆိုင်ကယ် / ဆား - နွားလှည်း - ခက်လှေ - Video (TV) - မီးခက် - ကုဘခံ / သိယိုခြံ 	<ul style="list-style-type: none"> (၃ ဧက) ဥယျာဉ် ပိုင်ဆိုင်မှု (၄ ဧက) (၅ ဧက) လယ်ပိုင်ဆိုင်မှု (၄ ဧက) ကျွဲ၊ နွား ပိုင်ဆိုင်မှု (၄ ဧက) ၁၀၀၀၀၊ ၂၀၀၀၀ - ဆိုင်ကယ် - Video (ခေါက်ပုံ) - နွားလှည်း - ဝက် - ဆိတ် 	<ul style="list-style-type: none"> ဥယျာဉ် ပိုင်ဆိုင်မှု (မရှိ) လယ်ပိုင်ဆိုင်မှု (မရှိ) ကျွဲ၊ နွား ပိုင်ဆိုင်မှု (မရှိ) လယ်ပိုင်ဆိုင်မှု (မရှိ) ကျွဲ၊ နွား ပိုင်ဆိုင်မှု (မရှိ) မီးခက် ခက်လှေ အခစားလှေသား

ဥစ္စာနေ ကြွယ်ဝမှု အဆင့် သတ်မှတ်ခြင်း အပေါ်သုံးသပ်ချက်များ

ချမ်းသာ	အလယ်အလတ်	ဆင်းရဲ
<p>ကျေးရွာလူထုမှ ချမ်းသာသည် ဆိုသည့် သတ်မှတ်ချက် ကို ဥယျာဉ် (ကွမ်းခြံ) နှင့် လယ် (၁၀) ဧကအထက်ရှိသူများ၊ ကျွဲ (၃၀) နှင့် နွား (၁၀) ကောင်နှင့် အထက်ပိုင်ဆိုင်သူများကို ဆိုလိုခြင်းဖြစ်ပါသည်။ ထို့ပြင် ၎င်းတို့တွင် စပါးစက်၊ စပါးကြိတ်စက် နှင့် ချွေစက်၊ လယ်ထွန်စက်၊ ဆိုင်ကယ်၊</p>	<p>အလယ်အလတ်ဆင့်ကို သတ်မှတ်ရာတွင် ဥယျာဉ် ပိုင်ဆိုင်မှု (၃) ဧက၊ လယ်ပိုင်ဆိုင်မှု (၅)ဧက၊ ကျွဲကောင်ရေ (၁၀) နှင့် နွားကောင်ရေ (၂) ကောင်၊ ဆိုင်ကယ်၊ ဗီဒီယို ခေါက်ပုံငယ်များရှိပြီး နွားလှည်း၊ ဝက် နှင့် ဆိတ်တို့ ပိုင်ဆိုင်သူများ ဖြစ်သည်ဟု</p>	<p>ထိခိုက်လွယ်သူများ (ဆင်းရဲ) ကို သတ်မှတ်ရာတွင် ၎င်းတို့သည် အခြားသူများ၏ အိမ်တွင်မိမိ နေထိုင်ရသူများ၊ ကျပ်စား အလုပ်လုပ်သူများ၊ မည့်သည့် ပိုင်ဆိုင်မှုမှ မရှိသူများ ဖြစ်ကြောင်း သတ်မှတ်ကြပါ သည်။</p>

ရာသီခွင်ပြက္ခဒိန်အကြောင်းကို ဆွေးနွေးသုံးသပ်ရာတွင် အောက်ပါတို့ကို တွေ့ရှိခဲ့ပါသည်။

<p>- စီးပွားရေး</p>	<ul style="list-style-type: none"> - ကျေးရွာ၏ အဓိက စီးပွားရေးလုပ်ငန်းမှာ ကွမ်းသီးနှင့် သီဟို ဖြစ်ပါသည်။ ရွာသူ/သားများသည် ပြာသိုလမှ တပေါင်းလအထိ ဝင်ငွေ အများဆုံးလ ဖြစ်ပြီး ၎င်းအချိန်သည် ကွမ်းသီး၊ သီဟိုသီး ကောက်ရသည့် လများ ဖြစ်သောကြောင့် ဖြစ်ပါသည်။ - ဝင်ငွေနည်းသည့် ကာလများမှ တန်ခူးလမှ နတ်တော်လအထိဖြစ်ပါသည်။ ထိုကာလများတွင် စပါးစိုက်ခြင်း၊ စပါးရိတ်ခြင်း၊ တောင်ယာခုတ်ခြင်း၊ ရာသီသီးနှံများစိုက်ပျိုးခြင်းကို အဓိကထား လုပ်ကိုင်ကြပါသည်။ - ကဆုန်လမှ ဝါခေါင်လများတွင် ကျပန်းလုပ်သား များ အဓိက ပြောင်းရွှေ့ အလုပ်လုပ်သော လများ ဖြစ်ပါသည်။
<p>- လူမှုရေး (ပွဲလမ်းသဘင်)</p>	<ul style="list-style-type: none"> - ပွဲလမ်းသဘင်ကာလများမှာ ပြာသိုလမှ တန်ခူးလ နှင့် သီတင်းကျွတ်နှင့် နတ်တော်လများဖြစ်ပါသည်။
<p>- စားနပ်ရိက္ခာ ရှားပါးသောကာလများ</p>	<ul style="list-style-type: none"> - ဆန်စပါးရှားပါးသောကာလကို ဆွေးနွေးရာတွင် (ဆန်ဝယ်စားရသောလ) ဝါခေါင်လမှ သီတင်းကျွတ်လ အထိဖြစ်ပြီး အသားငါး ရှားပါးသော ကာလများမှ ပြာသိုလ မှ ကဆုန်လများ အထိ ဖြစ်ပါသည်။
<p>- ရေရှားပါးသောကာလများ</p>	<ul style="list-style-type: none"> - ၎င်းရွာတွင် သကျက်ချောင်း တစ်ချောင်းသာရှိပြီး အိမ်တော်တော်များများတွင် ရေတွင်းများ တူးဖော်ထားရှိသော်လည်း တပို့တွဲလမှ ကဆုန်လများတွင် တွင်းရေခမ်းခြင်းများ ကြုံတွေ့ရပါသည်။ ထို့ကြောင့် ဤကာလများသည် ရေရှားသော ကာလများဖြစ်ပါသည်။

၆.၃။ ကျေးရွာ လူမှုရေးပြ သံယာဇာတပြ မြေပုံ



တောင်ဘိန်း ၁ ရွာသည် တနင်္သာရီမြို့မှ အရှေ့ဘက် ၉ မိုင် ၈ ဖာလုံ အကွာတွင်တည်ရှိပါသည်။ မော်တော်ဆိုင်ကယ်ဖြင့် သော်လည်းကောင်း၊ ကားဖြင့်သော်လည်း သွားလာနိုင်ပါသည်။ အဓိက အသုံးပြုသည့် ယာဉ်မှာ မော်တော်ဆိုင်ကယ်ဖြစ်ပါသည်။

ရွာ၏ အရှေ့မြောက်ဘက်တွင် ဘန်ကျူတ်ရွာ၊ တောင်ဘက်တွင် တောင်ဘိန်းကွင်းသစ်ရွာ၊ အနောက်မြောက်ဘက်တွင် ကျွဲထိန်းကုန်းရွာနှင့် အနောက်ဘက်တွင် တောင်ဘိန်း ၂ ရွာတို့ တည်ရှိပါသည်။ ရွာကို တောင်များပတ်လည် ဝိုင်းရံထားလျက်ရှိပါသည်။

ရွာတွင် အဓိက နေထိုင်သည့်လူမျိုးမှာ ကရင်လူမျိုးများဖြစ်ပါသည်။ ခရစ်ယာန် ဘုရားကျောင်း ၂ ကျောင်းရှိပါသည်။ အဓိကလုပ်ငန်းမှာ လယ်၊ တောင်ယာ၊ ဥယျာဉ်ခြံ၊ သီဟို တို့ဖြစ်ပါသည်။

ကျေးရွာ လူမှုရေးပြ မြေပုံကို ရေးဆွဲရာတွင် အနီရောင်အိမ်များကို ထိခိုက်လွယ်သူများ၏ အိမ်ကို ကိုယ်စားပြုပြီး၊ အပြာရောင်မှာ အလယ်အလတ် မိသားစုများကို ကိုယ်စားပြုပါသည်။ အဝါရောင်ရှိ အိမ်များကို ချမ်းသာသည့် အိမ်များအတွက် ကိုယ်စားပြုပါသည်။ ရွာတွင် ကွန်ကရစ်ပေါင်းကူးတံတား တစ်ခုရှိပြီး ၎င်းကို အထက်ပိုင်းနှင့် အောက်ပိုင်း ဆက်သွယ်ထားပါသည်။ ထို့ပြင် သကျက်ချောင်းကို ဖြတ်၍ တောင်ဘိန်း ၁ ရွာ နှင့် တောင်ဘိန်းကွင်းသစ်ရွာကို ဆက်ထားသည့် သစ်နှင့် ဝါးတို့ဖြင့် ဆောက်လုပ်ထားသော တံတားတစ်ခု ရှိပါသည်။ ထိုရွာတွင် KNU မှဆောက်လုပ် ပေးထားသည့်

ဆေးပေးခန်းတစ်ခုရှိပါသည်။ ရွာ၏ အထက်ပိုင်းတွင် မူလတန်းနှင့် ရွာ၏ အောက်ပိုင်းတွင် မူလတန်း စာသင်ကျောင်း ဟူ၍ ကျောင်း ၂ ကျောင်းရှိပါသည်။ ရွာလယ်လမ်းမှာ မြေသားလမ်းဖြစ်ပါသည်။

ကျပန်းလုပ်သားများသည် တောတောင်များမှ တညင်ရွက်ခူးခြင်း၊ ကမ်းဖော်စေ့ကောက်ခြင်း၊ ခမိတ်ပင် ခူးရောင်းခြင်းကို ရာသီအလိုက် လုပ်ကိုင်စားသောက်ကြပါသည်။

၆.၄။ ပြဿနာသစ်ပင်



ပြဿနာသစ်ပင် သုံးသပ်ခြင်း

ပြဿနာကိုလေ့လာဆန်းစစ်ရာတွင် ကျေးရွာသူ/သားမှ အဓိက အားထားသော သကျက်ချောင်းထဲမှ အခြားရွာမှ ကျောက်များ လာရောက်ထုတ်ယူခြင်း ၊ သဲများ စုပ်ယူခြင်း တို့ကို ပြုလုပ်သောကြောင့် ချောင်းသည် တစ်ဖြည်းဖြည်း ကျဉ်းလာပြီး တိမ်လာခြင်းတို့ကို ရင်ဆိုင်ရပါသည်။ ထို့ပြင် ရေတွင်းများ တူးဖော်ထားသော်လည်း တပို့တွဲလမှ ကဆုန်လများတွင် ရေခမ်းခြင်းတို့ကို ရင်ဆိုင်တွေ့ ကြုံ ကြရပါသည်။

၆.၅။ ပင့်ကူအိမ်ပြ မြေပုံ

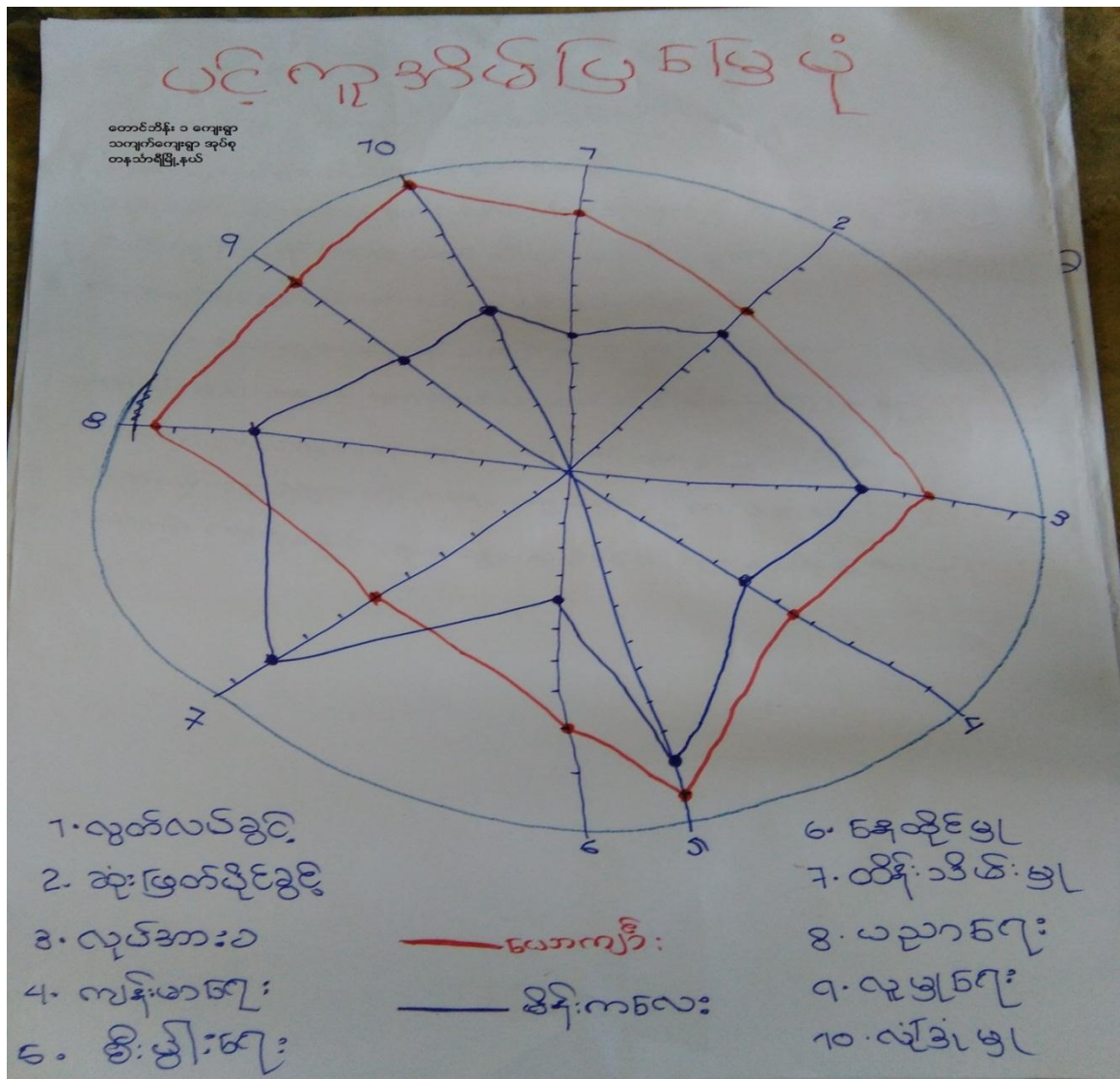

ပင့်ကူအိမ်ပြင်ဆင်မှု ဆွေးနွေးမှုများကို လေ့လာဆန်းစစ်ရာတွင် အမျိုးသား နှင့် အမျိုးသမီးများ၏ အခွင့်အရေးများကို နှိုင်းယှဉ်ရာတွင် အမျိုးသားများအခွင့်အရေးမှာ အမျိုးသမီးအခွင့်အရေးများထက် များနေပါသည်။ သို့သော် ထိန်းသိမ်းမှုအပိုင်းတွင် အမျိုးသမီးများသည် အမျိုးသားထက် သာနေပါသည်။

အသုံးပြုသူ

အသုံးပြုပုံ			သကျက်တောင်မြို့နယ်		
ကျား		မ	ကျား + မ		
စားနပ်ရိက္ခာ	လျှောက်ပေး	အသုံးပြုပုံ	အသုံးပြုပုံ	အသုံးပြုပုံ	အသုံးပြုပုံ
အိမ်ထောင်ရေး	အိမ်ထောင်ရေး	အိမ်ထောင်ရေး	အိမ်ထောင်ရေး	အိမ်ထောင်ရေး	အိမ်ထောင်ရေး
အိမ်ထောင်ရေး	အိမ်ထောင်ရေး	အိမ်ထောင်ရေး	အိမ်ထောင်ရေး	အိမ်ထောင်ရေး	အိမ်ထောင်ရေး
အိမ်ထောင်ရေး	အိမ်ထောင်ရေး	အိမ်ထောင်ရေး	အိမ်ထောင်ရေး	အိမ်ထောင်ရေး	အိမ်ထောင်ရေး
အိမ်ထောင်ရေး	အိမ်ထောင်ရေး	အိမ်ထောင်ရေး	အိမ်ထောင်ရေး	အိမ်ထောင်ရေး	အိမ်ထောင်ရေး
အိမ်ထောင်ရေး	အိမ်ထောင်ရေး	အိမ်ထောင်ရေး	အိမ်ထောင်ရေး	အိမ်ထောင်ရေး	အိမ်ထောင်ရေး
အိမ်ထောင်ရေး	အိမ်ထောင်ရေး	အိမ်ထောင်ရေး	အိမ်ထောင်ရေး	အိမ်ထောင်ရေး	အိမ်ထောင်ရေး
အိမ်ထောင်ရေး	အိမ်ထောင်ရေး	အိမ်ထောင်ရေး	အိမ်ထောင်ရေး	အိမ်ထောင်ရေး	အိမ်ထောင်ရေး
အိမ်ထောင်ရေး	အိမ်ထောင်ရေး	အိမ်ထောင်ရေး	အိမ်ထောင်ရေး	အိမ်ထောင်ရေး	အိမ်ထောင်ရေး
အိမ်ထောင်ရေး	အိမ်ထောင်ရေး	အိမ်ထောင်ရေး	အိမ်ထောင်ရေး	အိမ်ထောင်ရေး	အိမ်ထောင်ရေး
အိမ်ထောင်ရေး	အိမ်ထောင်ရေး	အိမ်ထောင်ရေး	အိမ်ထောင်ရေး	အိမ်ထောင်ရေး	အိမ်ထောင်ရေး
အိမ်ထောင်ရေး	အိမ်ထောင်ရေး	အိမ်ထောင်ရေး	အိမ်ထောင်ရေး	အိမ်ထောင်ရေး	အိမ်ထောင်ရေး
အိမ်ထောင်ရေး	အိမ်ထောင်ရေး	အိမ်ထောင်ရေး	အိမ်ထောင်ရေး	အိမ်ထောင်ရေး	အိမ်ထောင်ရေး
အိမ်ထောင်ရေး	အိမ်ထောင်ရေး	အိမ်ထောင်ရေး	အိမ်ထောင်ရေး	အိမ်ထောင်ရေး	အိမ်ထောင်ရေး
အိမ်ထောင်ရေး	အိမ်ထောင်ရေး	အိမ်ထောင်ရေး	အိမ်ထောင်ရေး	အိမ်ထောင်ရေး	အိမ်ထောင်ရေး
အိမ်ထောင်ရေး	အိမ်ထောင်ရေး	အိမ်ထောင်ရေး	အိမ်ထောင်ရေး	အိမ်ထောင်ရေး	အိမ်ထောင်ရေး

အသုံးပြုပုံကို လေ့လာဆန်းစစ်ရာတွင် ယောက်ျားမိန်းမများအသုံးပြုသော အရာများတူညီနေကြောင်း တွေ့ရပါသည်။ မတူညီသောအရာများနည်းပါးလှပါသည်။

ထိန်းချုပ်/ဆုံးဖြတ်ချက်ချသူ

ထိန်းချုပ်/ဆုံးဖြတ်ချက်ချသူ		သက်ဆိုင်ရာအဖွဲ့	
ကား	မ	ကား + မ	
သံစုံ: ပေါက်စုံ	ဆွေးနွေး	လျှို့ဝှက်စာ	ဆိုင်ကယ်
နားလှည်း: လေယာဉ်	ဝန်	မှိန်	TV
စီး: စေ့၊ စက်	ထီး	ကုသားထိုင်	လက်ထောက်
လေ့	ရွှေ	ကျွမ်းကျင်	ကယ်
တူ	စာမိချုပ်	စတင်ယာ	စာအုပ်
ဖွဲ့	စက်	လေယာဉ်	အဖွဲ့
ကေဇာ:	အလှူအတန်း	ငှက်	လယ်
ဘားတိုက်စက်	အဖွဲ့အစည်း	ကျွမ်းကျင်	လှည့်
မြက်ထွင်စက်	အဖွဲ့အစည်း	စပါးအဖွဲ့	ဆီက
သစ်ခွဲစက်	ဘေးအန္တရာယ်	စပါးစက်	ဖိနပ်
စီးစက်	ဘေးအန္တရာယ်	မှိန်	
ခက်			

ထိန်းချုပ်ဆုံးဖြတ်သူဆွေးနွေးမှုများကို လေ့လာဆန်းစစ်ရာတွင် ဆုံးဖြတ်ချက်တစ်ခုခုကို ပြုလုပ်ရာတွင် အများအားဖြင့် အမျိုးသားများသာ ဆုံးဖြတ်ကြောင်းတွေ့ရသည်။ အမျိုးသမီးများ၏ဆုံးဖြတ်ချက် နည်းပါးကြောင်း တွေ့ရသည်။ အမျိုးသမီးများသည် ၎င်းတို့နှင့် တိုက်ရိုက်ဆက်စပ်နေသော ကိစ္စရပ် များတွင် ဆုံးဖြတ်ချက်များ ချနိုင်သော်လည်း အိမ်ထောင်၊ မိသားစုနှင့်ဆက်စပ်သော ကိစ္စရပ်များတွင်မူ ယောက်ကျားမိန်းမ နှစ်ဦးတိုင်ပင်ပြီးမှ သာဆုံးဖြတ် ယောက်ကျားများမှ နောက်ဆုံး ဆုံးဖြတ်ချက် ချသူများဖြစ်ပါသည်။

၆.၆။ Venn ချိတ်ဆက်မှုပြ မြေပုံ



ချိတ်ဆက်မှုပြုပြင်မှုကို လေ့လာဆန်းစစ်ရာတွင် ကျေးရွာလူထုများသည် ကျေးရွာအုပ်ချုပ်ရေးမှူးနှင့် ချိတ်ဆက်မှုအားအကောင်းဆုံးဖြစ်သည်။ ထို့ပြင် KNU များနှင့် တစ်ချို့ဖြေရှင်းရသော လူမှုရေး ကိစ္စရပ်များ၊ သာသနာရေးကိစ္စရပ်များတွင် သင်းအုပ်ဆရာ၊ ဂေါပက၊ လူငယ်အသင်း၊ ရပ်မိရပ်ဖ၊ မိခင်အသင်းများနှင့် ချိတ်ဆက်လုပ်ဆောင်ပြီး ကျောင်းအုပ်ဆရာ၊ ကျန်းမာရေး၊ နာရေးကူညီမှုအသင်း၊ မီးသတ်တိုနှင့်ချိတ်ဆက်မှု ရှိသည့်အပြင် NLD၊ ပြည်ခိုင်းဖြိုးနှင့်လည်း ရပ်ရွာဖွံ့ဖြိုးရေး လုပ်ငန်းများ တွင် အတူအကွ ပူးပေါင်းလုပ်ကိုင်မှု ရှိကြောင်း တွေ့ရပါသည်။

၆.၇။ အခက်အခဲအတားဆီးများ

လက်ကိုင်အုပ်စု တနင်္သာရီမြို့နယ်		အခက်အခဲအတားဆီးများ	တောင်ဘိန်း (၂) ကျေးရွာ
အမျိုးသားအဖွဲ့မှ တစ်ဦးပါ အခက်အခဲအတားဆီးများ		အမျိုးသမီးအဖွဲ့မှ တစ်ဦးပါ အခက်အခဲအတားဆီးများ	
၁.	ဗမာ့မိမိ - သွား ဖာရေ: ၁၈၈၁	၁.	ဗမာ့မိမိ: ၁၄၆၈၉၊ ဂျပ်: ဖာရေ: ၁၈၈၁
၂.	ဂေဗွား - ဗမာ့မိမိ အဆီ ဖြေ	၂.	မိမိ: ၁၈၉ - ဂျပ်: ၁၈၉၊ သွား ဖာရေ: ၁၈၈၁
၃.	မိမိ: ၁၈၉ - ဂျပ်: ၁၈၉	၃.	ဂေဗွား - ဂျပ်: ဖာရေ: ၁၈၈၁
		၄.	အခြားအဖွဲ့အစည်း - ဗမာ့မိမိ ပြန်:
		၅.	ဗမာ့မိမိ: ၁၈၉၊ ဂျပ်: ၁၈၉

အခက်အခဲ အတားဆီးများအပေါ် သုံးသပ်ခြင်း

အခက်အခဲ အတားဆီးများကို သုံးသပ်ရာတွင် အမျိုးသားများ တင်ပြသော အခက်အခဲနှင့် အမျိုးသမီးများ တင်ပြသည့် တူညီသော ခက်ခဲများမှာ ရွာလမ်းများ မကောင်းခြင်းကြောင့် သွားရေးလားရေးများ ခက်ခဲခြင်း နှင့် အမျိုးသမီးများမှလည်း ဖုန်ထူမှုကြောင့် ကျန်းမာရေးကို ပင်ထိခိုက်ကြောင်းတင်ပြခဲ့သည်။ ထို့ပြင် ၎င်းတို့မှ မီးမရှိသည့်တွက် အမျိုးသမီးများ သွားလားရေး

တစ်ချို့တွက် လုံခြုံမှုမရှိခြင်း၊ သောက်ရေရှားပါးခြင်းတို့ဖြစ်ပါသည်။ အမျိုးသမီးများမှ တင်ပြသော ခက်ခဲတွင် စာကြည့်တိုက်မရှိသဖြင့် ဗဟုသုတ နည်းပါးသည် ဟုတင်ပြလာပါသည်။ ထို့ပြင် စာသင်ကျောင်းတွင် ပရိဘောဂများ အလုံအလောက် မရှိသဖြင့် ကလေးများ စာသင်ကြားရာတွင် အခက်ခဲများ ရှိနေကြောင်းတင်ပြဆွေးနွေးခဲ့ပါသည်။

၆.၈။ ကျေးရွာ၏ အနာဂတ်မျှော်မှန်းချက်များ

လက်ကားအုပ်စု ၀၁၂၀၀၁၉၆၅.၂၀၀		မျှော်မှန်းချက်များ	ကောင်းစွာ သာ ကျေးရွာ
အမျိုးသား ၆၅ ဦး၊ ၅ ဦး ဝင် ပြသော မျှော်မှန်းချက်များ		အမျိုးသမီး ၅၅ ဦး ဝင် ပြသော မျှော်မှန်းချက်များ	
၁.	ကျွန်ုပ်တို့အဖွဲ့ ဖြစ်ရမည်.	၁.	လမ်းပန်းဆက်သွယ်ရေး ဝေးကွာမှု ရှိရမည်.
၂.	ရေကောင်း ရေဆိုး ငါ့လက်ခွာရပြီလေ.	၂.	မီး ငါ့လက်ခွာရပြီလေ.
၃.	အိမ်မီး၊ လမ်းမီး ငါ့လက်ခွာရပြီ	၃.	အသိပညာ ဗဟုသုတ ဝေးကွာမှု ရှိလာပြန်လိမ့်မည်
		၄.	ကျေးရွာအဖွဲ့များ ပျက်စီးမှုများ ဖြစ်လာခြင်း ခြိမ်းခြောက်မှု ရှိမည်။ ကျေးရွာအဖွဲ့များ ငါ့လက်ခွာရပြီ.

ကျေးရွာ၏ အနာဂတ်မျှော်မှန်းချက်ပေါ် သုံးသပ်ချက်

အနာဂတ်မျှော်မှန်းချက်များကို ချမှတ်ရေးဆွဲပြီး ဆွေးနွေးရာတွင်လည်း အမျိုးသားများတင်ပြသည့် အချက်နှင့် အမျိုးသမီးများတင်ပြသည့် အချက်မှာ တူညီနေကြပါသည်။ ၎င်းတို့မှာ ရွာလမ်းသည် ကွန်ကရစ်လမ်းဖြစ်ရန်၊ သောက်ရေအတွက် ရေကောင်းရေသန့်လုံလောက်စွာ ရရှိရန် နှင့် အိမ်တိုင်းတွင် ဆိုလာမီးရရှိနေရန်တို့ဖြစ်ပါသည်။ ထို့ပြင် အမျိုးသမီးများဘက်မှ မူလွန် စာသင်ကျောင်းဆောင်၏ မျက်နှာကျက် တပ်ဆင်ရန်တို့ဖြစ်ပါသည်။

၇။ ကော်မတီဝင်များရွေးချယ်ခြင်းနှင့်ကျေးရွာဖွံ့ဖြိုးရေးအစီအစဉ်ဆောင်ရွက်မှုမှတ်တမ်းဓါတ်ပုံများ



ရာသီခွင်ပြက္ခဒိန် အကြောင်း အုပ်စုလိုက်ဆွေးနွေးနေပုံ



အမျိုးသားများမှ အခက်အခဲများ ဆွေးနွေးနေပုံ

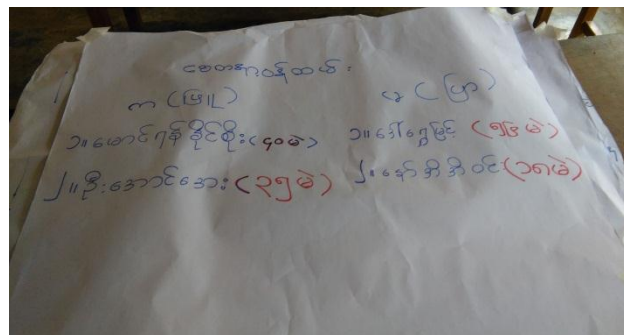

မဲစနစ်ဖြင့် စေတနာ့ဝန်ထမ်းရွေးချယ်ခြင်း ရလဒ်

၈။ တောင်ဘိန်း (၁) ကျေးရွာ ကော်မတီဝင်များ စာရင်း

သကျက်တောင်ဘိန်း (၁) ကော်မတီဝင်များ	
ရာထူး	အမည်
ဒါရိုဏာန် ဥက္ကဋ္ဌ	ဦးဖေစင်ကျော်ထိုက် ၊ ဒေါ်ဗျာစွေး
ဝန်ထူးရေး ကော်မတီ	ဦးဖေစင်မေး ၊ ဦးဂျာဏလင်း ၊ ဒေါ်ဇာဖြယ်ဗျာ
စောင့်ကြည့်ကြီးကြပ်ရေး ကော်မတီ	ဦးဂိုဏာဝင်း ၊ ဦးဝဏ္ဏကျော် ၊ ဒေါ်ယုယုစွင်
ဖြုဖြင်ဆိပ်ဆိမ်းရေး ကော်မတီ	ဦးသိန်းမေး ၊ ဦးဆိန်လင်း ၊ ဒေါ်ဗျာဝင်းစွယ်
အကြံပြုဖြေရှင်းရေး ကော်မတီ	ဒေါ်ခိန်တင် ၊ ဦးအွန်ဝင်း
ငွေစာရင်းကိုင်	ဒေါ်ခိန်ခိန်သိန်း
စေတနာ့ဝန်ထမ်း	ဦးကျော်ဦးစိုး ၊ ဒေါ်ဇွေမြင့်

၉။ ကျေးရွာအချက်အလက်(ပုံစံ-၁)

လူထုစာနိမ့်ငြိမ်းကိုးကွယ်မှု
အပိုင်း-၃ ဖ.၉.၂၃၀၅
ပုံစံ-၁ ကျေးရွာအခြေခံအချက်အလက်များ (Form PC 1)

လယ်ယာပိုင်း/ ကျေးရွာတစ်ရွာသို့ ပထမဆုံး မိတ်ဆက်ခါရပ်များရောက်အောင်အစီအစဉ်များဖြင့် ပြုစုဆောင်ရွက်ထားပါသည့် ကျေးရွာအခြေခံအချက်အလက်များကို အကျဉ်းချုပ်ဖော်ပြရန်အတွက် အောက်ဖော်ပြပါ ဇယားတွင် အချက်အလက်များအား ဝင်အောင် ဖြည့်စွက်ရန်အားဖြင့် လုပ်ရမည်။ ပြီးနောက်တွင် လူထုစာနိမ့်ငြိမ်းကိုးကွယ်မှု အစဉ်အဆက်အခေါ်ဆို၊ Tablets မှတစ်ဆင့် ဖြည့်သွင်းရမည်။		
ကျေးရွာအုပ်ချုပ်ရေးမှူးအမည်	ဦးမောင်မောင်	ကျေးရွာအုပ်ချုပ်ရေးမှူးအဖွဲ့အစည်းအမည်
		ကျေးရွာအုပ်ချုပ်ရေးမှူးအဖွဲ့အစည်းအမည်
ပြည်နယ်တိုင်းဒေသကြီး	၀၇-ပုသိမ်	ပြည်နယ်
မြို့နယ်	ပုသိမ်မြို့နယ်	ကျေးရွာအုပ်စု
		ကျေးရွာ - အမှတ် ၆၈၈ (၁) (၅)

က. လူဦးရေ			
လူဦးရေ	အိမ်ထောင်စုအရေအတွက်	ဦးစွာပေးသည့်အား	အိမ်ထောင်စုအရေအတွက်
လူဦးရေ (၁) - အစု	၉၆၇ = ၂၅၈ + ၇	တာတာ(၁) - ခရစ်ယာန်	၂၅၈
လူဦးရေ (၂) - ဗမာ	၂	တာတာ(၂) - ခရစ်ယာန်	၂
လူဦးရေ (၃) - ကရစ်	၇	တာတာ(၃) - ခရစ်	၇
ဗမာအရပ် - ၁၇	၅၇ = ၅၄ + ၂၅	ဗမာ	၅၄
လူဦးရေ	၉၇၄	၄၇၇	၇၆၀
အိမ်ထောင်စုဦးရီး	၂၆၅	၂၆၅	၂၆၅

(ခ) လက်လှမ်းမီအသုံးပြုနိုင်သည့် အဆောက်အဦများ					
တောင်ကျောင်း	အမှတ် ခြံပင်	ကျန်းမာရေး	အမှတ် ခြံပင်	တာတာရေးအဆောက်အဦ	အမှတ် ခြံပင်
အထက်တန်းကျောင်း	<input type="checkbox"/>	ဆေးရုံ	<input type="checkbox"/>	စေတီ	<input type="checkbox"/>
အလယ်တန်းကျောင်း	<input checked="" type="checkbox"/>	ကျန်းမာရေးဌာန	<input type="checkbox"/>	ဘုန်းကြီးကျောင်း	<input type="checkbox"/>
ပုလဲကျောင်း	<input checked="" type="checkbox"/>	ကျန်းမာရေးဌာနခွဲ	<input type="checkbox"/>	ဟိန္ဒူဘုရားကျောင်း	<input type="checkbox"/>
ပုထိုးကျောင်း	<input type="checkbox"/>	ဆေးပေးခန်း	<input checked="" type="checkbox"/>	ရေယာန်ကျောင်း	<input checked="" type="checkbox"/>
အခြား	<input type="checkbox"/>	အခြား	<input type="checkbox"/>	ဇေယျ	<input type="checkbox"/>
မှတ်ချက်		မှတ်ချက်		မှတ်ချက်	

ဗမာ	အိမ်ထောင်စုအရေအတွက်	ဦးစွာပေးသည့်အား	အိမ်ထောင်စုအရေအတွက်
ဗမာ	၁	ခရစ်ယာန်	၁

လူထုဗဟိုပြုစီမံကိန်းစီမံကိန်းလက်ဖွဲ့
အပိုင်း-၃ ၂၉.၉.၂၀၁၅

(ဂ) ကျွမ်းကျင်သူများမှတ်တမ်း ၊ ကျေးရွာတွင်နေထိုင်သော သို့မဟုတ် တခြားရွာမှလာရောက်သောကျွမ်းကျင်သူများ

(၁) တာသင်ကျောင်း			(၂) ကျန်းမာရေး			(၃) လက်မှုပညာရှင်		
	ရွာတွင်နေထိုင်သူ	အခြားရွာမှလာသူ		ရွာတွင်နေထိုင်သူ	အခြားရွာမှလာသူ		ရွာတွင်နေထိုင်သူ	အခြားရွာမှလာသူ
မူလတန်းပြဆရာ၊ ဆရာမ	<input checked="" type="checkbox"/>	<input checked="" type="checkbox"/>	ဆရာဝန်	<input type="checkbox"/>	<input type="checkbox"/>	လက်သမား	<input checked="" type="checkbox"/>	<input checked="" type="checkbox"/>
အထက်တန်းပြဆရာ၊ ဆရာမ	<input type="checkbox"/>	<input type="checkbox"/>	လက်ထောက်ကျန်းမာရေးမှူး	<input type="checkbox"/>	<input type="checkbox"/>	ပန်းရုံ	<input checked="" type="checkbox"/>	<input checked="" type="checkbox"/>
အလယ်တန်းပြဆရာ၊ ဆရာမ	<input checked="" type="checkbox"/>	<input checked="" type="checkbox"/>	အမျိုးသမီးကျန်းမာရေးဆရာမ	<input checked="" type="checkbox"/>	<input type="checkbox"/>	လှုပ်စစ်ဆိုင်ရာ	<input type="checkbox"/>	<input type="checkbox"/>
မူကြိုဆရာ၊ ဆရာမ	<input checked="" type="checkbox"/>	<input type="checkbox"/>	အရံသားဖွား	<input checked="" type="checkbox"/>	<input type="checkbox"/>	ရေပိုက်သွယ်သူ	<input type="checkbox"/>	<input type="checkbox"/>
အခြား	<input type="checkbox"/>	<input type="checkbox"/>	ပြည်သူ့ကျန်းမာရေးလုပ်သား (၁)/(၂)	<input type="checkbox"/>	<input type="checkbox"/>	ဝက်ပြင်ဆရာ	<input checked="" type="checkbox"/>	<input type="checkbox"/>
မှတ်ချက်				မှတ်ချက်				မှတ်ချက်

(ဃ) ကျေးရွာသို့ ရောက်ရှိနိုင်သည့်လမ်းအခြေအနေ / ကျေးရွာတစ်ရွာသည် ၎င်း၏ကျေးရွာအုပ်စုနှင့် ဆက်သွယ်ထားသောလမ်းအခြေအနေ (အောက်ပါတို့ကိုပိုင်းပါ)

ကျောက်ကြမ်းလမ်း: ကတ္တရာလမ်း: ကွန်ကရစ်လမ်း: မော်တော်ဆိုင်ကယ်လမ်း:
 ကျောက်ခင်းလမ်း: မြေသားလမ်း: လူသွားလမ်း: အခြား: ကားလမ်း

(င) ကျေးရွာဖွံ့ဖြိုးမှုစီမံချက် ပိုင်းပါ
 (၁) လူထုဗဟိုပြုစီမံကိန်းမတင်မီ ဤကျေးရွာတွင်ကျေးရွာဖွံ့ဖြိုးမှု စီမံချက်ရှိခဲ့ပါသလား? ရှိပါသည်/မရှိပါ/မသိပါ
 (၂) ရှိခဲ့ပါလျှင် ဤစီမံချက်ကို မည်သည့် ခုနှစ်တွင်ပြင်ဆင်ခဲ့ပါသနည်း? နှစ် 2013 / မသိပါ
 (၃) ဤစီမံချက်ကို မြို့နယ်မှအတည်ပြုခဲ့ပါသလား? ပြုခဲ့ပါသည်/မပြုခဲ့ပါ / မသိပါ

(စ) ဝေရီအက္ခရာအဝေး ပိုင်းပါ
 (၁) ဤကျေးရွာ၏ဗဟိုမှ၎င်းကျေးရွာအုပ်စု၏ဗဟိုအထိဝေရီမိုင်မည်မျှကွာဝေးသနည်း? မိုင် 3 / မသိပါ
 (၂) ဤကျေးရွာမှ ၎င်းကျေးရွာအုပ်စုဗဟိုအထိသွားလာရာတွင်ကြာမြင့်သည့်အချိန်
 ခြောက်သွေ့ရာသီတွင်ကြာချိန် 30 (၆၄၈) - ထော်လာဂျီ/မော်တော်ဆိုင်ကယ်/ခြေလျှင်/လား/မော်တော်ဘုတ်/
 အခြား: -----
 မိုးရာသီတွင်ကြာချိန် ၄၅ - ထော်လာဂျီ/မော်တော်ဆိုင်ကယ်/ခြေလျှင်/လား/မော်တော်ဘုတ်/
 အခြား: -----

(ဆ) ပတ်ဝန်းကျင်ဆိုင်ရာသဘာဝဘေးအန္တရာယ် -
 ဤကျေးရွာတွင်ကြေးခြင်းကဲ့သို့ သဘာဝဘေးအန္တရာယ်ကျရောက်မှုခြင်းရှိပါသလား။
 မရှိပါ ရှိပါသည် ရှိလျှင်ဖော်ပြပါ 1994 ခုနှစ် ၄၂၅၈ နယ်စပ်စိုက်ရေးကြီး
2006 ခုနှစ် ရေကြီး

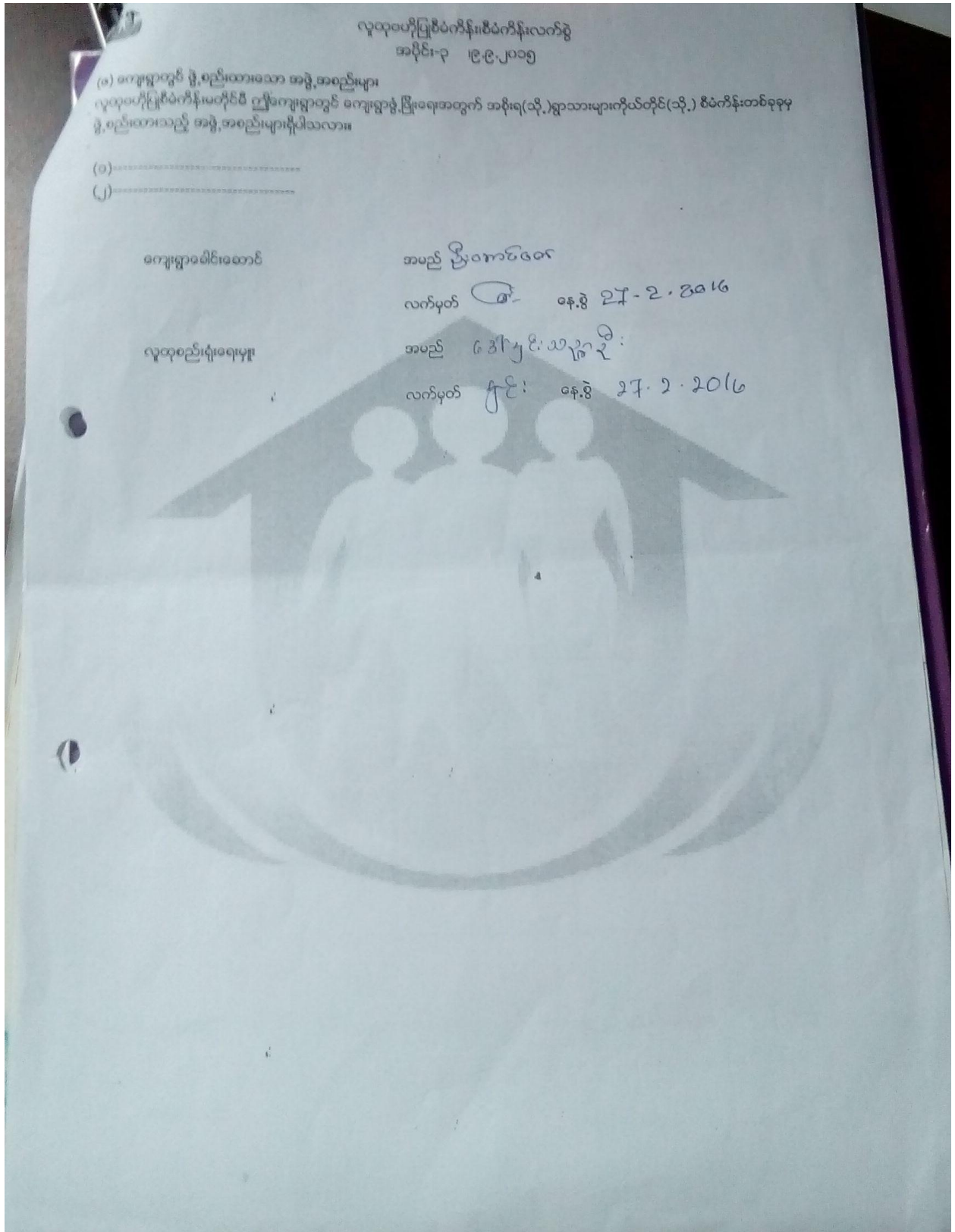

လူထုဝန်ထမ်းချုပ်ချုပ်ချုပ်ချုပ်
အစည်းအဝေး ၂၀၁၆

(၁) ကျေးရွာတွင် ဖွဲ့စည်းထားသော အဖွဲ့အစည်းများ
လူထုဝန်ထမ်းချုပ်ချုပ်ချုပ်ချုပ် ဤကျေးရွာတွင် ကျေးရွာဖွံ့ဖြိုးရေးအတွက် အစိုးရ(သို့)ရွာသားများကိုယ်တိုင်(သို့) စီမံကိန်းတစ်ခုခု
ဖွဲ့စည်းထားသည့် အဖွဲ့အစည်းများရှိပါသလား။

- (၁).....
- (၂).....

ကျေးရွာခေါင်းဆောင်

အမည် ဦးကော့ဝေ
လက်မှတ်  ဇန်နဝါရီ ၂၇-၂-၂၀၁၆

လူထုဝန်ထမ်းချုပ်ချုပ်ချုပ်

အမည် ဦးကျော်စွာ
လက်မှတ်  ဇန်နဝါရီ ၂၇-၂-၂၀၁၆

၁၀။ စီမံကိန်းစက်ဝန်းအချိန်ဇယား(ပုံစံ-၂)

လူထုဝဟ်ဂြိုဟ်စီမံကိန်းစီမံကိန်းလက်စွဲ
အပိုင်း-၃ ၂၉.၉.၂၀၁၅

ပုံစံ ၈-၂ - စီမံကိန်းစက်ဝန်းအချိန်ဇယား (PC 2)

လမ်းညွှန်ချက်သက်ဆိုင်ရာလူထုဝဟ်စီမံကိန်း/လက်ထောက်နည်းပညာနည်းပညာများမှ		စီမံကိန်းစက်ဝန်းအဆင့်တစ်ခုစီ	ပြီးစီးတိုင်းကျေးရွာနှင့်	ကျေးရွာအုပ်စု
အတွက်ကျင့်ပုံစံကျင့်သွင်းရမည့်				
စည်းရုံးရေးမှူး/ဝန်ထမ်း အမည်		၆၈၂၅၆၂၂၂၂၂၂၂၂ :		
နေ့စွဲ	၂. ၅. ၂၀၁၆	စက်ဝန်းအားအမှတ်ခြစ်ပါ <input checked="" type="checkbox"/> စက်ဝန်း(၁) <input type="checkbox"/> စက်ဝန်း(၂) <input type="checkbox"/> စက်ဝန်း(၃) <input type="checkbox"/> စက်ဝန်း(၄)		
ခြည်နယ်/တိုင်း	၀၇၄ယန်၂	မြို့နယ်	၀၇၄ယန်၂	ကျေးရွာအုပ်စု
		ကျေးရွာ	ယကျွတ်	ကျေးရွာ
ယကျွတ် ၆၈၂၅၆၂၂၂၂၂၂ : (၄၁)				

စီမံကိန်းဆောင်ရွက်မှုအဆင့်များ	နေ့စွဲ		အစည်းအဝေးတွင်တက်ရောက်သူအရေအတွက်			
	စတင်သည့်နေ့	ပြီးဆုံးသည့်နေ့	အမျိုးသားအရေအတွက်	အမျိုးသမီးအရေအတွက်	အိမ်ထောင်စုအရေအတွက်	လူမျိုးစုတက်ရောက်သူအရေအတွက်နှင့် လူမျိုးစုအမည်
၁. ကျေးရွာစီမံကိန်း မိတ်ဆက်အစည်းအဝေး	၂. ၅. ၂၀၁၆	၂. ၅. ၂၀၁၆	၅၇	၇၂	၁၅၄	၀၇၅-၁၄၁၂၅၈ - ၁၀
၂. ကျေးရွာခွဲပြီးရေး စီမံချက်ရေးဆွဲခြင်း အစည်းအဝေး	၅. ၅. ၂၀၁၆	၅. ၅. ၂၀၁၆	၅၅	၇၄	၁၁၂	၀၇၅-၁၅၅၂၅၈ - ၇
၃. ကျေးရွာအုပ်စု လုပ်ငန်းဆုံးဖြတ်ချက်ချသည့်အစည်းအဝေး	၇. ၅. ၂၀၁၆	၇. ၅. ၂၀၁၆	၄	၉		၀၇၅-၅၂၅၈ - ၁၂
၄. မြို့နယ်အဆင့်စီမံကိန်းရေးဆွဲရေးနှင့်အကောင်အထည်ဖော်ရေးကော်မတီ၏ စီမံကိန်းသုံးသပ်မှုအစည်းအဝေး			မလို	မလို	မလို	မလို
၅. မြို့နယ်စီမံကိန်းရေးဆွဲရေးနှင့်အကောင်အထည်ဖော်ရေးကော်မတီ၏ဆုံးဖြတ်မှုကို ရွာသို့ အသိပေးအကြောင်းကြားသည့်အစည်းအဝေး						
၆. စီမံကိန်းလုပ်ငန်းခွဲစီမံချက်ရေးဆွဲခြင်းအစည်းအဝေး	မလို	မလို	မလို	မလို	မလို	မလို
၆.၁။ စီမံကိန်းလုပ်ငန်း အကောင်အထည်ဖော်ရေးအစီအစဉ် ရေးဆွဲခြင်း						
၆.၂။ ဝယ်ယူရေးအစီအစဉ် ရေးဆွဲခြင်း						

၁၁။ ကျေးရွာဖွံ့ဖြိုးရေးဦးစီးဌာန(ပုံစံ-၃)

လူထုဝဟ်ပြုစီမံကိန်းဦးစီးဌာန

အပိုင်း-၃ ၂၉.၉.၂၀၁၅

ပုံစံ ၈-၃ ကျေးရွာဖွံ့ဖြိုးရေး ဦးစီးဌာန အစီအစဉ် (Form PC 3)

လက်ညွှန်	ဧကပိုအဆင့်(၃)ကျေးရွာဖွံ့ဖြိုးရေးအစီအစဉ်အပေးပြီးဆုံးသောအခါ	ကျေးရွာစီမံကိန်း
အလောက်အကျပြုကော်မတီသည်	လူထုဝဟ်ပြုစီမံကိန်းအစီအစဉ်ဖြင့်	ဤပုံစံကိုဖြည့်စွဲအောင်
အားလုံးသောအခက်အခဲအတားအဆီးများ	ဖွံ့ဖြိုးရေးဦးစီးဌာနအစီအစဉ်များလူထုဝဟ်ပြုစီမံကိန်း၏	ရန်ပုံငွေအရင်းအမြစ်နှင့်
မသက်ဆိုင်သည့်	လုပ်ငန်းများအားလုံးကိုပေးပြန်ရမည်	
လူထုဝဟ်ပြုစီမံကိန်း/လုပ်ငန်းအမည်	၆၃၇၂၇၆-၁၅၅၆၅၆	
ခုနှစ်	၂၀၁၆	
	<input checked="" type="checkbox"/> ကော်ဝန်းအား အမှတ်ခြစ်ပါ (V) <input type="checkbox"/> ကော်ဝန်း(၁) <input type="checkbox"/> ကော်ဝန်း(၂) <input type="checkbox"/> ကော်ဝန်း(၃) <input type="checkbox"/> ကော်ဝန်း(၄)	
ဖြည့်နှစ်/တိုင်းကျယ်/မြို့နယ်	ကျေးရွာအုပ်စု	ကျေးရွာအကျယ်အဝန်း(ဧက)
က. အခက်အခဲအတားအဆီးများအားလုံးဖြေရှင်း - ယခုလက်ရှိအခြေအနေတွင်ဤကျေးရွာဖွံ့ဖြိုးတိုးတက်ရေးအတွက် အဓိကအခက်အခဲအတားအဆီးများသည် မည်သည့်အခက်အခဲအတားအဆီးများဖြစ်ပါသနည်း(အမျိုးသား/သမီး အနည်းဆုံးအခက်အခဲ ၅ ခုစီပေးပြပါ)		
အမျိုးသား အခွဲမှတင်ပြသောအခက်အခဲအတားအဆီးများ		အမျိုးသမီး အခွဲမှတင်ပြသောအခက်အခဲအတားအဆီးများ
၁	လမ်း မကောင်း၊ များသောအားဖြင့် မကောင်း	၁
၂	ကျေးရွာအုပ်စု မကောင်း၊ များသောအားဖြင့် မကောင်း	၂
၃	မီးမရှိ၊ များသောအားဖြင့် မရှိ	၃
၄		၄
၅		၅

ခ. မျှော်မှန်းခြင်း- နောင်လာမည့် (၅) နှစ်အတွင်း ကျေးရွာဖွံ့ဖြိုးရေး မျှော်မှန်းလျာထားချက်များအား တင်ပြပါ။

အမျိုးသားအခွဲမှတင်ပြသောမျှော်မှန်းချက်များ		အမျိုးသမီးအခွဲမှတင်ပြသောမျှော်မှန်းချက်များ	
၁	ကျွန်ုပ်တို့က လမ်း မကောင်း၊ များသောအားဖြင့် မကောင်း	၁	လမ်း မကောင်း၊ များသောအားဖြင့် မကောင်း
၂	ကျေးရွာအုပ်စု မကောင်း၊ များသောအားဖြင့် မကောင်း	၂	မီး မရှိ၊ များသောအားဖြင့် မရှိ
၃	မီးမရှိ၊ များသောအားဖြင့် မရှိ	၃	ကျွန်ုပ်တို့က လမ်း မကောင်း၊ များသောအားဖြင့် မကောင်း
၄		၄	
၅		၅	

ဂ. ဤကျေးရွာ၏ လာမည့်(၃)နှစ်အတွက် ဦးစားပေး ဖွံ့ဖြိုးတိုးတက်မှု လုပ်ငန်း အစီအစဉ်များအားပေးပြပါ။
(လူထုဝဟ်ပြုစီမံကိန်း ရန်ပုံငွေအတွက် အဆိုပြုသော အစီအစဉ်များကိုဦးစားပေး အဆင့်အလိုက်ပေးပြပြီး ကျန်လူထုဝဟ်ပြု စီမံကိန်း ရန်ပုံငွေအရင်းအမြစ်နှင့် မပတ်သက်သည့်အစီအစဉ်များလည်းပေးပြရန်ဖြစ်သည်)

ကျေးရွာအတွက်ဦးစားပေးဖွံ့ဖြိုးတိုးတက်မှု လုပ်ငန်းစဉ်များ	အဆိုပြုသူ (အမျိုးသားများ/ အမျိုးသမီးများ/ အမျိုးသား+အမျိုးသမီး)	လူထုဝဟ်ပြုစီမံကိန်းအတွက်အဆိုပြုသည့်(ဦးစားပေးအဆင့်အလိုက်ပေးပြပါ)	ခန့်မှန်း တန်ကျ စရိတ်	အကျိုးခံစားခွင့်ရှိသူခန့်မှန်းခြေ အရေအတွက်
၁	လမ်း	၁၅၅၆၅၆	၁၅၆	၂၅၅
၂	မီး	"	၆၅	၂၅၅
၃	ကျေးရွာ	"	၆၅	၂၅၅



လူထုဝဟိုပြုစီမံကိန်းစီမံကိန်းလက်ခွဲ
အပိုင်း-၃ ၂၉.၉.၂၀၁၅

၄	ကျောင်းပြုပြင်	ကဏ္ဍ: ဃမ္ဗိ:	ကျောင်း ပြုပြင်	131
၅	စာကြည့်တိုက်	ကဏ္ဍ: ဃမ္ဗိ:	စာကြည့် တိုက်	295
၆				

ဥက္ကဋ္ဌ၊ ကျေးရွာစီမံကိန်းအထောက်အကူပြုကော်မတီမှအတည်ပြုသည်။

အမည်- ဒေါ်ကျွန်းထွန်း လက်မှတ်- [Signature] နေ့စွဲ- ၃.၃.၂၀၁၆

မောင်အောင်ကျော်စိုက် [Signature]

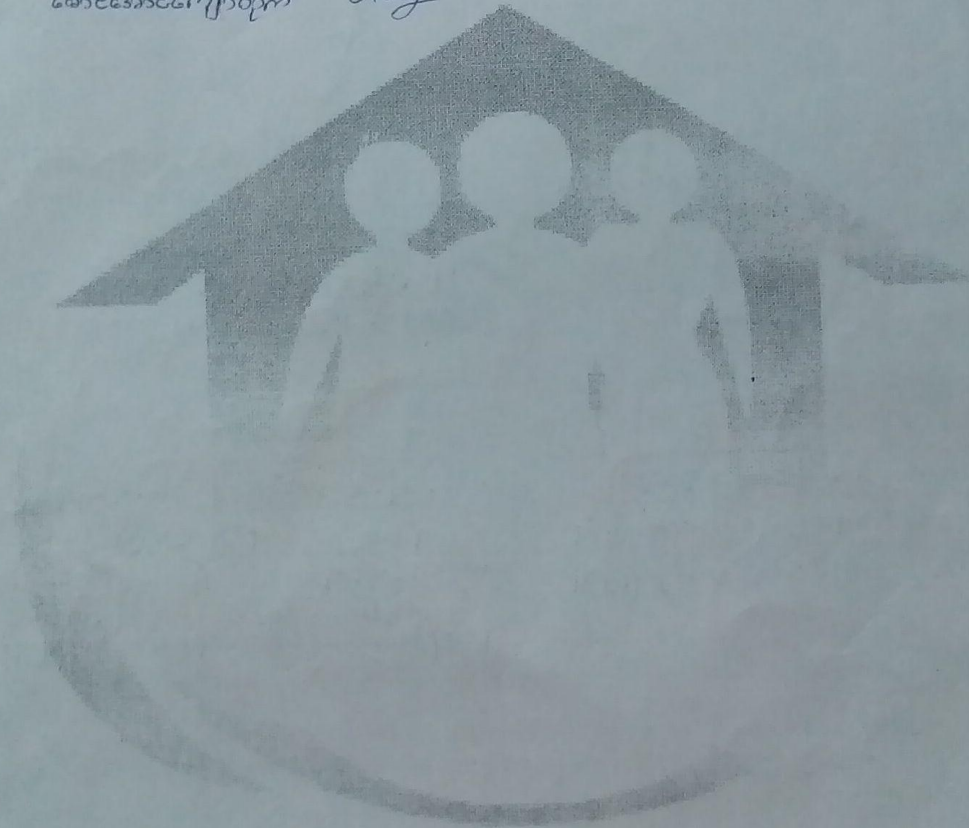

၁၂။ ကျေးရွာအုပ်စုစီမံကိန်းလုပ်ငန်းခွဲရွေးချယ်ခြင်း(ပုံစံ-၄)

ပုံစံ ၀-၄ ကျေးရွာအုပ်စုစီမံကိန်းလုပ်ငန်းခွဲရွေးချယ်ခြင်းပုံစံ

လမ်းညွှန်ချက် ။ ကျေးရွာအုပ်စုစီမံချက်ရေးဆွဲသည့်အခင်းအပေးတွင် တျီပုံစံအားလုပ်ထုတ်ပေးရမည့် / လက်ထောက်နည်းပညာမှူးတို့၏ အကူအညီဖြင့်ပြင်ဆင်ရာ ဖြည့်သွင်းရမည့်၊ တျီပုံစံအားပြင်ဆင်ရာဖြည့်သွင်းပြီးပါကကျေးရွာအုပ်စုဖွဲ့စည်းတက်ရေးစီမံချက်တွင်နောက်ထက်တွဲအဖြစ်တွဲထားရမည်။ CF မှ အချက်အလက်များကို MIS ထဲ ထည့်သွင်းရမည်။

ကျေးရွာအုပ်စုရွေးချယ်/ဝန်ထမ်းအမည် ဒေါ်နန်း၊ ဟဲလွန်း ဦးအာ၊ ကာသာလီ မောင် မောင်

နေ့စွဲ ၇. ၁. ၂၀၂၆ စက်ဝန်းအားအမှတ်ခြိပ်ပေးပါ(၂) ဝက်ဝန်း(၁) ဝက်ဝန်း(၂) ဝက်ဝန်း(၃)

ပြည်နယ်/တိုင်း ကချင်ပြည်နယ် ပြည်နယ် ကချင်ပြည်နယ် မဟာနဂါး

ကျေးရွာအမည်	ဆောင်ရွက်မည့် လုပ်ငန်းများ	အတိုင်းအတာ	ခန့်မှန်း တိုက်ရိုက်အကျိုး ခံစားခွင့်ရှိသူများ	အဆိုပြုထားပြင်ဆင်မှု	ခန့်မှန်းကျန်ကုစင်တံ			
					စီမံကိန်းမှ ထည့်သွင်းမှု	ကျေးရွာမှ ထည့်သွင်းမှု	အခြားထည့်သွင်းမှု (ဝေဖြတ်) ထည့်သွင်းငွေ ၊ အမည်/အဖွဲ့	စုစုပေါင်း
စင်စင်စင်	တံတား	ကျေး - ၂၀၆၀ နီ - ၁၈၆၀ နာလေး - ၉၆၀	၃၉၂	<input type="checkbox"/> ကျေး <input type="checkbox"/> ဝ <input type="checkbox"/> ကျေး+ဝ	၇၀			၇၀
လှ	ကျွန်း ခြေစိုင်း မင်း(၀၀၀၀)	ကျေး - ၇၆၀ ခြေ - ၄၆၀ (၆၀ကျွန်း) ကျေး - ၁၀၀၆၀ မင်း - ၅၀၀၀	၁၃၅	<input type="checkbox"/> ကျေး <input type="checkbox"/> ဝ <input type="checkbox"/> ကျေး+ဝ	၇၀			၇၀
ကျွန်း(၁)	ကျွန်း ကျွန်း ကျွန်း	ကျေး - ၁၂၀၆၀ နီ - ၁၀၆၀ ကျေး - ၁၂၀၆၀ ခြေ - ၁၆၀	၁၃၅	<input type="checkbox"/> ကျေး <input type="checkbox"/> ဝ <input type="checkbox"/> ကျေး+ဝ	၇၀			၇၀
ကျွန်း(၂)	ကျွန်း ကျွန်း	ကျေး - ၆၀၆၀ နီ - ၁၀၆၀ ခြေ - ၁၀၆၀	၁၂၈	<input type="checkbox"/> ကျေး <input type="checkbox"/> ဝ <input type="checkbox"/> ကျေး+ဝ	၇၂			၇၂
ကျွန်း(၃)	တံတား	နာလေး - ၁၈၆၀ နီ - ၁၃.၅၆၀	၇၀၁	<input type="checkbox"/> ကျေး <input type="checkbox"/> ဝ <input type="checkbox"/> ကျေး+ဝ	၇၂			၇၂

ရာထူး ကျေးရွာအုပ်စု စီမံ/ထောက်ကော်မတီ ဥက္ကဋ္ဌ အမည် ဒေါ်ခင်စိ လက်မှတ် [Signature] ရက်စွဲ

ကျေးရွာအမည်	ဆောင်ရွက်မည့် လုပ်ငန်းများ	အတိုင်းအတာ	ခန့်မှန်း တိုက်ရိုက်အကျိုး ခံစားခွင့်ရှိသူများ	အဆိုပြုထားပြင်ဆင်မှု	ခန့်မှန်းကျန်ကုစင်တံ			
					စီမံကိန်းမှ ထည့်သွင်းမှု	ကျေးရွာမှ ထည့်သွင်းမှု	အခြားထည့်သွင်းမှု (ဝေဖြတ်) ထည့်သွင်းငွေ ၊ အမည်/အဖွဲ့	စုစုပေါင်း
ကျွန်း	ကျွန်း ကျွန်း	ကျေး - ၁၅၆၀ နီ - ၂၅၆၀	၇၁	(ကျေး + ဝ)	၆၅ မိန်း			၆၅ မိန်း
ကျွန်း	ကျွန်း ကျွန်း	ကျေး - ၂၀၀ နီ - ၃၀၆၀	၁၆၆	(ကျေး + ဝ)	၇၀ မိန်း			၇၀ မိန်း
ကျွန်း	ကျွန်း ကျွန်း	ကျေး - ၁၀၆၀ နီ - ၁၆၀	၁၂၃	(ကျေး + ဝ)	၇၂ မိန်း			၇၂ မိန်း

၁၃။ အစည်းအဝေးတက်ရောက်သူများစာရင်း(ပုံစံ-၁၂)

လူထုတုံ့ပြန်စီမံကိန်းဦးစီးဌာန
အပိုင်း-၃ ၂၉.၉.၂၀၁၅

ပုံစံ - ၀-၁၂ - အစည်းအဝေးတက်ရောက်သူများ (FORM PC 12)

လမ်းညွှန်၊ ဦးစီးဌာန၊ အစည်းအဝေးအားလုံးတွင် အသုံးပြုရန်၊ လူထုတုံ့ပြန်ရေးရာဌာန၊ ကျေးရွာသို့ ကွင်းဆင်းစဉ် စစ်ဆေး၍ ပုံစံ ၂ ဦးစီးဌာန၊ အစည်းအဝေးတက်ရောက်သူများစာရင်းကို ပြန်လည်ရန်

စည်းရုံးရေးရာအဖွဲ့ (CF) : ဒေါ်ခင်မာမာ-ဦးစေ့(CF)၊ ဒေါ်မေမေ-ဦးစေ့(CF)
 စီမံကိန်းစက်ဝန်းအမှတ်(၁) စက်ဝန်း(၂) စက်ဝန်း(၃) စက်ဝန်း(၄)

ရက်စွဲ ၂-၅-၂၀၁၆
 ခြည်နယ်/ တိုင်းဒေသကြီး ဗဟိုဌာန၊ မြို့နယ် ဗဟိုဌာန၊ ကျေးရွာ/အုပ်စု ဗဟိုဌာန၊ ကျေးရွာ ဗဟိုဌာန စောင့်ရှောက်ရေး (၂)

စဉ်	အမည်	ကျား (V)	မ (V)	အိမ်ထောင်စုဝင်အဖြစ် (V) ^(၁)	လူမျိုး	လက်မှတ်
၁။	ဒေါ်မေ		✓	✓	ကရင်	မေ
၂။	ဒေါ်မေမာ		✓	✓	ကရင်	မေမာ
၃။	ဒေါ်မေမာမာ		✓	✓	ကရင်	မေမာမာ
၄။	မောင်မောင်	✓		✓	ကရင်	မောင်မောင်
၅။	မောင်မောင်မောင်		✓	✓	ကရင်	မောင်မောင်မောင်
၆။	ဒေါ်မေမေမေ		✓	✓	ကရင်	မေမေမေ
၇။	ဒေါ်မေမေမေ		✓	✓	ကရင်	မေမေမေ
၈။	ဒေါ်မေမေမေ	✓		✓	ကရင်	မေမေမေ
၉။	ဒေါ်မေမေမေ		✓	✓	ကရင်	မေမေမေ
၁၀။	ဒေါ်မေမေမေ		✓	✓	ကရင်	မေမေမေ
၁၁။	ဒေါ်မေမေမေ		✓	✓	ကရင်	မေမေမေ
၁၂။	ဒေါ်မေမေမေ		✓	✓	ကရင်	မေမေမေ
၁၃။	ဒေါ်မေမေမေ		✓	✓	ကရင်	မေမေမေ

(၁) အိမ်ထောင်စုဦးစီးဌာန/အဖွဲ့ဝင်/အဖွဲ့သီးသီး အိမ်ထောင်စု တစ်စုကို ကိုယ်စားပြုသူအဖွဲ့အစည်းအဖွဲ့အဖွဲ့ဝင်

အစည်းအဝေးတက်ရောက်သူ နမူနာပုံစံ

သကျက်အုပ်စု၊ တောင်ဘိန်း(၁)၊ တနင်္သာရီမြို့နယ်

အစည်းအဝေးမှတ်တမ်း

<p>2.3.2016 9:00 am – 12:30 pm</p>	<ul style="list-style-type: none"> - အခမ်းအနားဖွင့်လှစ်ခြင်း - အုပ်ချုပ်ရေးမှူးမှ အဖွင့်အမှာစကားပြောကြားခြင်း - ဝန်ထမ်းများမှ မိတ်ဆက်ခြင်း - စီမံကိန်းအကြောင်းမိတ်ဆက်ခြင်း - စေတနာ့ဝန်ထမ်းရွေးချယ်ခြင်း - ဥစ္စာနေသတ်မှတ်ခြင်း - လူမှုအခြေပြမြေပုံ - ရာသီခွင်ပြအချန်ဇယား - ပင့်ကူအိမ်
<p>3.3.2016 9:45am – 11:30 am</p>	<ul style="list-style-type: none"> - ဗင်းပုံစံ - ပိုင်ဆိုင်မှု - ကျေးရွာ မျှော်မှန်းချက်များ - ကျေးရွာ အခက်အခဲများ - ပြဿနာသစ်ပင် - ကျေးရွာ စီမံကိန်းလုပ်ငန်းခွဲများရွေးချယ်ခြင်း - ကျေးရွာ စီမံကိန်းလုပ်ငန်းခွဲများ အတည်ပြုခြင်း - ကော်မတီ တာဝန်များ ရှင်းပြခြင်း - ကော်မတီများ ရွေးချယ်ခြင်း - ပြန်လည် အကျဉ်းချုပ်ခြင်း

သကျက်အုပ်စု၊ တနင်္သာရီမြို့နယ်

ဦးစာပေး ကဏ္ဍအလိုက် လုပ်ငန်းများအကျဉ်းချုပ်

ဆင်ခေါင်းကျေးရွာ	တံတားမွမ်းမံခြင်း
လှေကျေးရွာ	ကျောင်းခြံစည်းရိုးနှင့်ကျောင်းအဝင်ဝလမ်း မွမ်းမံခြင်း
တောင်းဘိန်း(၂)ကျေးရွာ	ကျောင်းမျက်နှာကြက်ပြုပြင်ခြင်းနှင့်ကျောင်းအနောက်နံရံ အချောကိုင်ခြင်း
တောင်ဘိန်း(၁)ကျေးရွာ	မူလွန်ကျောင်း ပြန်လည်မွမ်းမံခြင်း
တောင်ဘိန်းကွင်းသစ် ကျေးရွာ	တံတားမွမ်းမံခြင်း
ဘန်ကျုတ်ကျေးရွာ	မူလတန်းကျောင်း အမိုး/ အကာ ပြန်လည်မွမ်းမံခြင်း
ကျွဲထိန်းကုန်းကျေးရွာ	ကျောင်းမျက်နှာကြက် ပြန်လည်မွမ်းမံခြင်း
ခြောက်မိုင်ကျေးရွာ	ကျောင်းခြံစည်းရိုး ပြုလုပ်ခြင်း

xxxxxxxxxxxxxxxxxxxxxxxxxxxxxxxxxxxxxxxxxxxxxxxxxxxxxxxxxxxxxxxxxxxxxxxxxxxxxxxxxxxxxxxxxxxxxxxxxxxxxxxxxxxxxxxx

