

ပြည်ထောင်စုသမ္မတမြန်မာနိုင်ငံတော် အစိုးရ
လူထုဗဟိုပြုစီမံကိန်းမြှောင်မြို့နယ်



ကျေးရွာဖွံ့ဖြိုးရေး အစီအစဉ်

ချောင်းဖင်းကျေးရွာအုပ်စု၊ ရသော်ကျေးရွာ
လူထုစည်းရုံးရေးမှူးအမည်-ဦးဖင်မင်းထွန်း
လက်ထောက်နည်းပညာမှူးအမည်-သိန်းဉာဏ်ဇော်
၂၀၁၆ခုနှစ်၊ ဇေဇော်ဂါရီ ၁၀ ရက်



မာတိကာ

- ၁။ မြို့နယ်မြေပုံ
- ၂။ ကျေးရွာမြေပုံ (တည်နေရာ)
- ၃။ အုပ်စုတွင်ပါဝင်သော ကျေးရွာများ စာရင်း
- ၄။ ကျေးရွာအခြေခံအချက်အလက်များ
- ၅။ လူထုပူပေါင်းပါဝင်သော လူမှုဆန်းစစ်ခြင်းနှင့် အကဲဖြတ်ခြင်းလုပ်ငန်းစဉ် (PSA/PRA) အကျဉ်းချုပ်
- ၆။ ကျေးရွာဖွံ့ဖြိုးရေးအစီအစဉ်အတွက်အသုံးပြုခဲ့သော PRA tools များနှင့်တစ်ခုချင်းစီအတွက် သုံးသပ်ချက်များ
- ၇။ ကော်မတီဝင်များရွေးချယ်ခြင်းနှင့်ကျေးရွာဖွံ့ဖြိုးရေးအစီအစဉ်ဆောင်ရွက်မှုမှတ်တမ်း ဓါတ်ပုံများ
- ၈။ ကော်မတီဝင်များစာရင်း
- ၉။ ကျေးရွာအချက်အလက် (ပုံစံ-၁)
- ၁၀။ စီမံကိန်းစက်ဝန်းအချိန်ဇယား (ပုံစံ-၂)
- ၁၁။ ကျေးရွာဖွံ့ဖြိုးရေးဦးစားပေးအစီအစဉ် (ပုံစံ-၃)
- ၁၂။ ကျေးရွာအုပ်စုစီမံကိန်းလုပ်ငန်းခွဲရွေးချယ်ခြင်း (ပုံစံ-၄)
- ၁၃။ အစည်းအဝေးတက်ရောက်သူများစာရင်း (ပုံစံ-၁၂)
- ၁၄။ အစည်းအဝေးမှတ်တမ်းများ
- ၁၅။ ကဏ္ဍအလိုက်ဦးစားပေးဖွံ့ဖြိုးရေးလုပ်ငန်းစဉ်များ
- ၁၆။ ကျေးရွာဖွံ့ဖြိုးရေးစီမံချက်အရည်အသွေးထိန်းချုပ်မှု (Checklist For VDP)

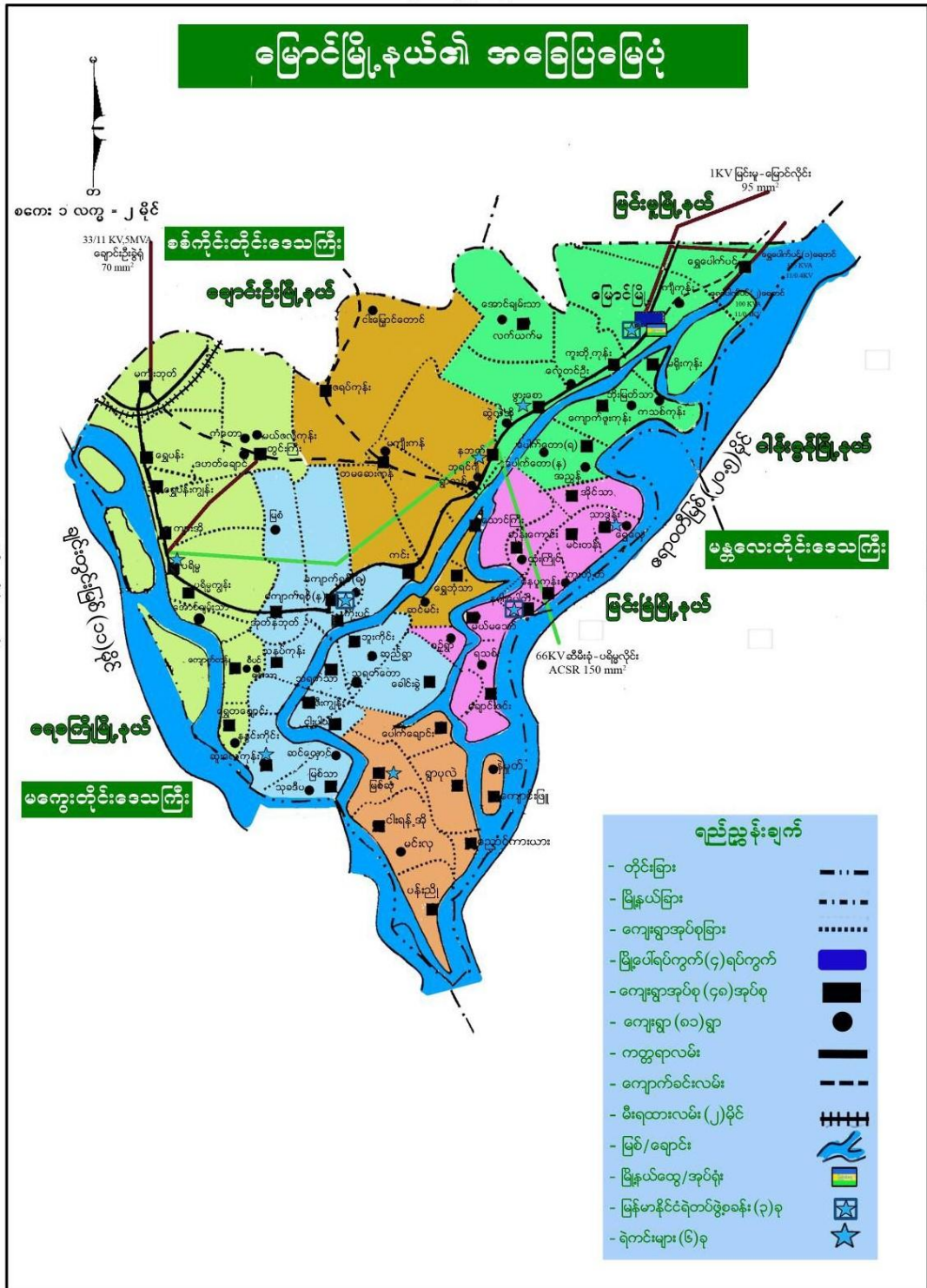

၄။ကျေးရွာအခြေခံအချက်အလက်များ

ရှေးနှစ်ပေါင်း နှစ်ရာကျော်လောက်ကတည်းက တည်ရှိခဲ့ပါသည်။ ရှေးက ရသေ့တစ်ပါးမှ တောကျောင်းတည်ပြီး တပါးတည်းနေရာမှ ပူဇော်ကန်တော့လာကြသော လူသားများမှ တည်နေရာသတ်မှတ်၍ နေထိုင်ကြရာ ကာလကြာသော် ကျေးရွာလေးတစ်ရွာ ဖြစ်တည်လာပြီး အမည် ပေးခဲ့ရာ တောကျောင်းရသေ့ကို အမှီပြုပြီးနေထိုင်ကြသောကြောင့် ရသစ်ရွာဟု မှည့်ခေါ်ခဲ့ကြသည်။ ကာလရွေ့လျားလာသော အခါတွင် ရသေ့ကျေးရွာမှ ရသစ်ကျေးရွာ ဟု ပြောင်းလဲခေါ်တွင် ခဲ့ပါသည်။

၄.၂။ကျေးရွာတွင်းရှိ စုစုပေါင်းအိမ်ထောင်စု နှင့် လူဦးရေ

အိမ်ထောင်စု	ကျား	မ	စုစုပေါင်း
၂၁၆	၄၁၇	၄၅၇	၈၇၄

၄.၃။လူနည်းစုလူမျိုးစုအိမ်ထောင်စု

အမျိုးအစား	အိမ်ထောင်စု	ကျား	မ	စုစုပေါင်း
မရှိ	-	-	-	-

၄.၄။ထိခိုက်လွယ်အုပ်စု

ထိခိုက်လွယ်အုပ်စု	အိမ်ထောင်စု			
နှမ်းပါး				
နှမ်းပါးဆုံး	၆၀			

၄.၆။ကျေးရွာပိုင်ဆိုင်မှုများ

ပိုင်ဆိုင်မှုများ	အရေအတွက်	ပိုင်ဆိုင်မှုများ	အရေအတွက်	ပိုင်ဆိုင်မှုများ	အရေအတွက်
စိုက်ပျိုးမြေ	၁၁၀ ဧက	ဈေးဆိုင်	၅	ဆိုင်ကယ်	၁၀၀
ရေကန်	၁	ရေတင်စက်	၃	ကျွမ်းကျင် လုပ်သား (လက်သမား၊ပန်းရံ)	၅၀
ကား	၂	နွား	၁၀၀		
ထော်လာဂျီ	၂	ထွန်	၅၀		
မြွေလှေ့စက်	၁	ထယ်	၅၀	လယ်ထွန်စက်	၃
		ဝက်	၅၀	သာမန်လုပ်သား	၁၅၀

၅။ လူထုပူးပေါင်းပါဝင်သော လူမှုဆန်းစစ်ခြင်းနှင့် အကဲဖြတ်ခြင်း လုပ်ငန်းစဉ်(PSA/PRA) အကျဉ်းချုပ်

စဉ်	အကြောင်းအရာ	ရက်စွဲ	ဦးတည်အုပ်စု	တက်ရောက်သူ			အဓိက ဆွေးနွေးချက်များ
				ကျား	မ	ပေါင်း	
၁	ကျေးရွာလူမှုရေးပြနှင့် သယံဇာတ social map/ Resource map)	၁၀.၂.၂၀၁၆	ကျေးရွာလူထု	၁၂၁	၁၆၄	၂၈၅	အိမ်များ၊ အခြေခံအဆောက်အအုံများ၊ လမ်းပန်းဆက်သွယ်ရေး၊ လယ်ယာမြေများ၊ မြစ်ချောင်းများ၊
၂	လူမှုစီးပွားအဆင့်သတ်မှတ်ခြင်း (Wealth Ranking)	၁၀.၂.၂၀၁၆	ကျေးရွာလူထု	၁၂၁	၁၆၄	၂၈၅	ကျေးရွာလူမှုစီးပွားအုပ်စုများ၊ ခွဲခြားသတ်မှတ်နိုင်ရေးအတွက်အခြေခံစံနှုန်းများ၊ သတ်မှတ်ခြင်း၊ ကျေးရွာသားများနှင့်အများသဘောတူသတ်မှတ်ခြင်း
၃	ရာသီခွင်ပြကွေ့ဒီဇိုင်း (seasonal calendar)	၁၀.၂.၂၀၁၆	ကျေးရွာလူထု	၁၂၁	၁၆၄	၂၈၅	ရာသီဥတုစိုက်ပျိုးသီးနှံများ၊ ဝင်ငွေထွက်ငွေ၊ မွေးမြူရေး၊ လုပ်ငန်းများ၊ ပညာရေး၊ ပွဲတော်များ၊ ရွှေ့ပြောင်းလုပ်သား
၄	အမျိုး/သမီး ပိုင်ဆိုင်မှု ပြဇယား (Accesses and Control)	၁၀.၂.၂၀၁၆		၁၂၁	၁၆၄	၂၈၅	အမျိုးသား/သမီး တို့၏ အရင်းအမြစ်အပေါ် မည်သူ ကပိုင်၍ အသုံးပြုနေကြသည်ကို ဖော်ထုတ်ခြင်း၊
၅	အဖွဲ့အစည်းချိတ်ဆက်မှု (Venn Diagram)	၁၀.၂.၂၀၁၆		၁၂၁	၁၆၄	၂၈၅	ကျေးရွာတွင်းရှိအဖွဲ့အစည်းများ မည်သို့သောလုပ်ငန်းများအတွက်မည်သည့်အဖွဲ့များချိတ်ဆက်လုပ်ကိုင်မှု
၆	ပင့်ကူအိမ်ကွန်ယက် (Spider Web)	၁၀.၂.၂၀၁၆		၁၂၁	၁၆၄	၂၈၅	အမျိုးသားနှင့်အမျိုးသမီးများ တန်းတူအခွင့်အရေး ရရှိမှုနှင့် မရရှိသည့် အကြောင်းအရင်းများ

၇	အဓိကအခက်အခဲ ပြဿနာများ	စ. ၃. ၂၀၁၆			၈၁	၈၁	ဆွေးနွေးထားသောအခြေခံ အဆောက်အဦများနှင့် အသက်မွေးဝမ်းကြောင်း လုပ်ငန်းများ၊ပညာရေး၊ ကျန်းမာရေး
၈	အဓိကအခက်အခဲ ပြဿနာများ	စ. ၃. ၂၀၁၆	ကျေးရွာ လူထု	၈၉		၈၉	ဆွေးနွေးထားသောအခြေခံ အဆောက်အဦများနှင့် အသက်မွေးဝမ်းကြောင်း လုပ်ငန်းများ၊ပညာရေး၊ ကျန်းမာရေး
၉	ကျေးရွာ၏(၅) နှစ်စဉ်စားပေး အစီအစဉ်ပြဇယား	စ. ၃. ၂၀၁၆	ကျေးရွာ လူထု	၈၉	၈၁	၁၇၀	အကျိုးပြုပြီးရေအကျိုးခံစား ခွင့်နှင့် အဓိကလိုအပ်ချက်များ ပေါ်မူတည်၍ဆုံးဖြတ်သည်။
၁၀	ပြဿနာ၊အခွင့် အရေး၊လက်ရှိ အခြေအနေနှင့် ပြောင်းလဲ မှုညွှန်းကိန်း	စ. ၃. ၂၀၁၆	ကျေးရွာ လူထု	၈၉	၈၁	၁၇၀	ပြဿနာ၊အခွင့်အရေး၊လက် ရှိ အခြေအနေနှင့်ပြောင်းလဲ မှုညွှန်းကိန်း

၆။ လူထုပူးပေါင်းပါဝင်သော လူမှုဆန်းစစ်ခြင်းနှင့် အကဲဖြတ်ခြင်း လုပ်ငန်းစဉ်

၆.၁။ ရသစ်ကျေးရွာ၏လူမှုစီးပွားအဆင့်သတ်မှတ်ခြင်း။(Wealth Ranking)

ခေတ်ဦးကိုင်၊ အသားကြီး၊ မြေပိုမြို့နယ်၊ လှောင်ကားယား၊ အရပ်စူး၊ လှောင်ကားယားကျေးရွာ၏ ဥက္ကဋ္ဌ အဆင့်သတ်မှတ်ခြင်း။

အဆင့်	ဥပမာအားဖြင့် (ဒေသဆုံး စကား)	အိမ်ထောင် စု
အဆင့်မြင့်ဆုံး	မြေဧက ၃၀ - ၄၀ ဝန်းကျင် ထွန်စက်၊ နွား ၄ ကောင်၊ လှိုင်အိမ်၊ စော်စော်၊ စက်လှေ၊ နွား၊ ဆိပ်ကြီး၊ ဆိပ်ကပ်	၇၉
အဆင့်အတင့်ချွမ်းသာ	မြေဧက ၁၀ - ၅၀ ဝန်းကျင် နွား ၂ ကောင်၊ လှေ၊ ခုံကပ်၊ ထွန်စက်	၃၃ စု
အဆင့်အတင့်ချွမ်းပါး	မြေဧက ၃ - ၁ ဝန်းကျင် လှေ၊ ထရုံကား၊ နွား ၂ ကောင်၊ မွေးမြူရေး (အရည်၊ ငယ်)၊ ရေပိုများ	၁၅၀ စု
အဆင့်အတင့်နိမ့်ဆုံး	လက်ယပ်၊ လက်စား၊ ကန်၊ လက်ချိတ်၊ ထရုံကား၊ လှေ၊ ရေယပ်သာ	၆၀ စု

လူထုစဉ်းစားရေးဖွဲ့ - ဦးဘိဟန်၊
 လက်ထောက်နည်းဥပဒေ - ဦးစွဲထက်

ပံ့ပိုးမှုဦးစီးဌာန
 ကျေးရွာဖွံ့ဖြိုးရေး

လေ့ရှိသည်။ အဓိက အသက်မွေးဝမ်းကျောင်းပြုသော လုပ်ငန်းမှာ မိရိုးဖလာ တောင်သူလုပ်ငန်းဖြစ်သည်။

၆.၃။ ရသက်ကျေးရွာ ရာသီခွင်ပြ ပြက္ခဒိန်နှင့် သုံးသပ်ချက်

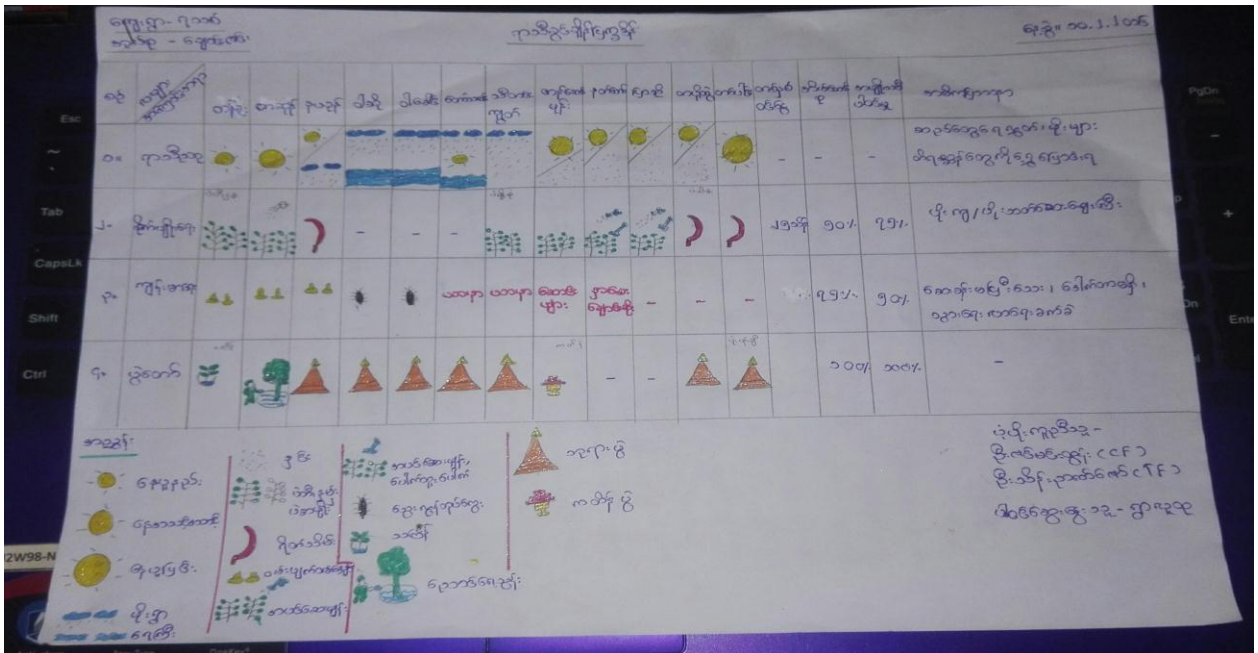

သုံးသပ်ချက်

ရာသီဥတု - တန်ခူးလတွင် နေအနည်းငယ်ပူပါသည်။ ကဆုန်လတွင် နေအသင့်အတင့် ပူပါသည်။ နယုန်လတွင် နေအနည်းငယ်ပူ၍ မိုးရွာသွန်းပါသည်။ ဝါဆို၊ ဝါခေါင်လတွင် မိုးရွာပြီး ရေစတိုးပါသည်။ သီတင်းကျွတ်လတွင် မိုးရွာသွန်းတတ်ပါသည်။ ဆည်များမှ ရေလွှတ်ချိန်တွင် ရေများသောကြောင့် ကျွဲ၊ နွားများ ရွှေ့ပြောင်းရတတ်ပါသည်။ တန်ဆောင်မုန်းလတွင် နေပူပြင်းသော်လည်း နှင်း အနည်းငယ် ကျသော ဆောင်းဝင်စ ရာသီဖြစ်ပါသည်။ နတ်တော်မှစ၍ တပို့တွဲလအထိ နေပူပြီး နှင်း ကျသော ဆောင်းရာသီဖြစ်ပါသည်။ တပေါင်းလသည် နေပူ၍ ညချမ်းကာ လေရှူးလေးများ တိုက်ခတ် သော ကာလဖြစ်သည်။

စိုက်ပျိုးရေး - တန်ခူးလတွင် ပဲတီ၊ နှမ်း စသည်တို့ စိုက်ပျိုးကြပါသည်။ ကဆုန်လတွင် သီးနှံအထွက် တိုးရန် ဆေးများ ပက်ဖြန်းကြရသည်။ နယုန်လတွင် သီးနှံများ ရိတ်သိမ်းကြသည်။ ဝါဆို၊ ဝါခေါင်၊ တော်သလင်းလများတွင် ရေကြီးသောကြောင့် စိုက်ပျိုး၍ မရပါ။ သီတင်းကျွတ်လမှ စ၍ပဲမျိုးစုံ စိုက်ပျိုး ကြသည်။ နတ်တော်လတွင် အပင်များဆေးဖျန်းကာ ပေါင်းနှုတ်ကြသည်။ တပို့တွဲ၊ တပေါင်းလတွင် ရိတ်သိမ်းကြရသည်။ စိုက်ပျိုးရေး တစ်နှစ်ပျမ်းမျှဝင်ငွေသည် ၂၅ သိန်း ရရှိပါသည်။ စိုက်ပျိုးရေးကို အိမ်ထောင်စု ၅၀% လုပ်ကိုင်ကြပြီး အမျိုးသမီးပါဝင်မှုနှုန်းမှာ ၇၅% ရှိပါသည်။ အဓိကပြဿနာမှာ ပိုးမွှားအန္တရာယ်နှင့် စိုက်ပျိုးစရိတ်ဈေးကြီးခြင်းသည် ပြဿနာတစ်ရပ်အနေဖြင့် ရှိပါသည်။

ကျန်းမာရေး - တန်ခူး၊ ကဆုန်၊ နယုန်လများတွင် မျက်စိနာခြင်း၊ ဝမ်းပျက်၊ ဝမ်းလျှောရောဂါများ ဖြစ်ပွားတတ်သည်။ ဝါဆို၊ ဝါခေါင်လများတွင် သွေးလွန်တုတ်ကွေးရောဂါများ ဖြစ်ပွားလေ့ရှိသည်။ တော်သလင်းနှင့် သီတင်းကျွတ်လများတွင် ယားနာများလည်း ဖြစ်ပွားတတ်သည်။ တန်ဆောင်မုန်းလတွင် ရာသီအကူးအပြောင်းကြောင့် ဖျားနာတတ်ပါသည်။ နတ်တော်လတွင်လည်း နာစေး၊ ချောင်းဆိုးလည်း ဖြစ်တတ်သေးသည်။ အိမ်ထောင်စု ၇၅% ခန့် ဖြစ်ပွားလျက်ရှိပါသည်။ အမျိုးသမီးဖြစ်ပွားမှုမှာ ၅၀% ခန့် ပါဝင်ပါသည်။ ကျန်းမာရေးဆေးပေးခန်း တည်ဆောက်မပြီးသေးသဖြင့် နီးစပ်ရာ မြောင်ပြည်သူ့ဆေးရုံသို့ တက်ရောက်ကုသရသဖြင့် အချိန်မရှိခြင်းများ ဖြစ်တတ်ပါသည်။

ပွဲတော် - တန်ခူးလတွင် သင်္ကြန်ပွဲနှင့် ကဆုန်လတွင် ညောင်ရေသွန်းပွဲတော်ကို နှစ်စဉ်ကျင်းပ လျက်ရှိပါသည်။ နယုန်၊ ဝါဆို၊ ဝါခေါင်၊ တော်သလင်းလအထိ ဘုရားပွဲများ ကျင်းပကာ ဘာသာရေး လိုက်စားကြပါသည်။ သီတင်းကျွတ်လတွင် ပူဇော်ခြင်းပွဲတော် ဆီမီးထွန်းပွဲကို ကျင်းပပြီး တန်ဆောင်မုန်းလတွင် အမြတ်ဆုံးပွဲအဖြစ် ကထိန်ပွဲများ ကျင်းပကြပါသည်။ တပို့တွဲ၊ တပေါင်းမှာလည်း ဘုရားပွဲများရှိပါသည်။ ပွဲတော်များတွင် အမျိုးသမီး ၁၀၀%နီးပါး ကုသိုလ်ပွဲတော်များကို ပျော်ရွှင်စွာ ဆင်နွှဲကြပါသည်။

၆.၄။ ရသစ်ကျေးရွာမှ အမျိုးသားများတင်ပြသော ပြဿနာသစ်ပင်

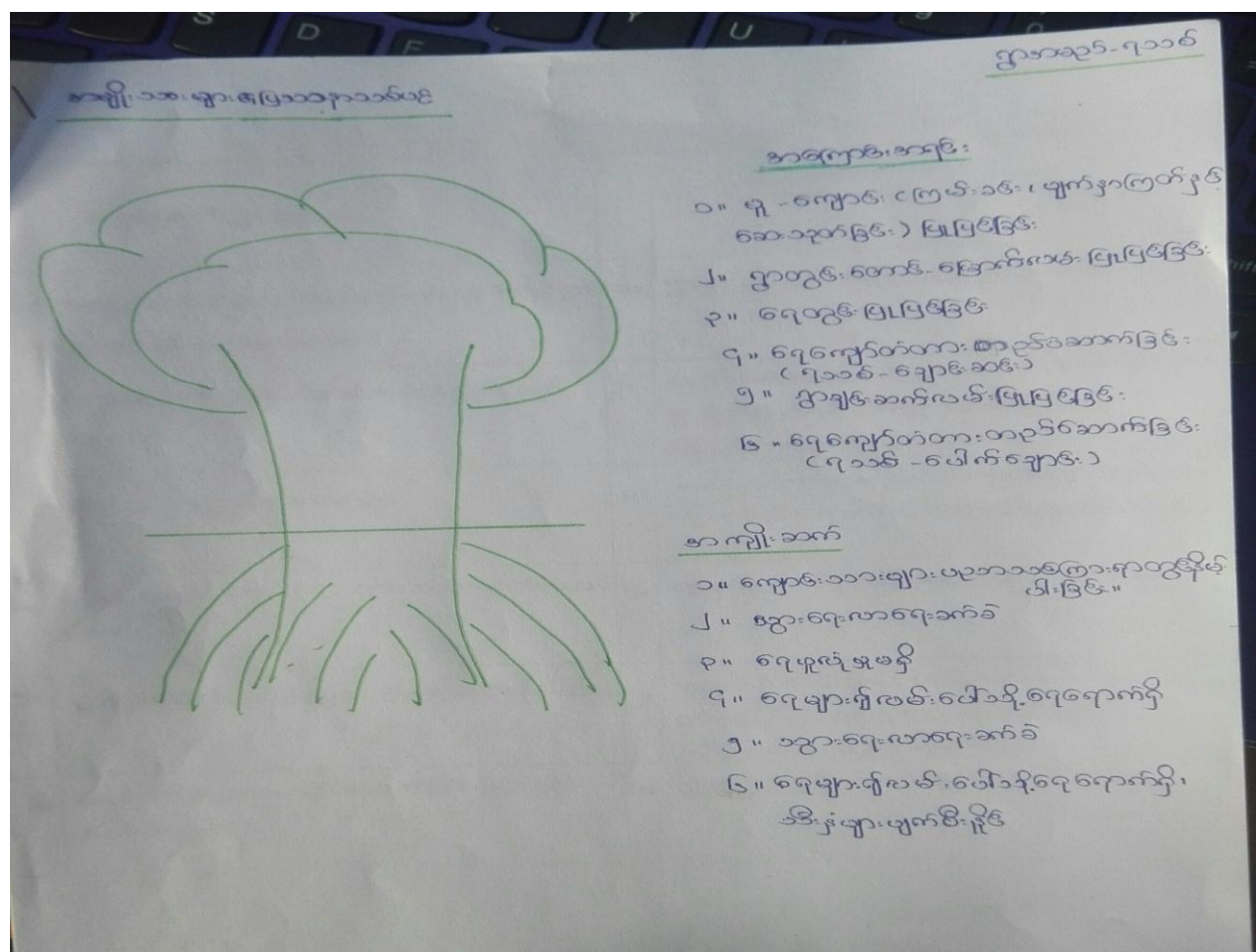

အမျိုးသားများ၏ အခက်အခဲ ပြဿနာများ

- ၁။ မူလတန်းကျောင်း ပြုပြင်ရန် (ကြမ်းခင်း၊ မျက်နှာကြက်နှင့် ဆေးသုတ်ခြင်း) အခက်အခဲ
- ၂။ ရွာတွင်း(တောင် - မြောက်) လမ်း အခက်အခဲ
- ၃။ ရေတွင်းပြုပြင်ရန် အခက်အခဲ
- ၄။ ရေကျော်တံတား (ရသစ်-ချောင်းဖင်း) တည်ဆောက်ရန် အခက်အခဲ
- ၅။ ရွာချင်းဆက်လမ်း (ရသစ်-နဂါးပေါက်) ပြုပြင်ရန် အခက်အခဲ
- ၆။ ရေကျော်တံတား (ရသစ်-ပေါက်ချောင်း) ပြုပြင်ရန် အခက်အခဲ

အမျိုးသားများ၏ (၅) နှစ်တာ မျှော်မှန်းချက်

- ၁။ အထက်တန်းကျောင်း အဖြစ်တည်ရှိခြင်း
- ၂။ လျှပ်စစ်မီး ရရှိခြင်း
- ၃။ တိုက်နယ် ဆေးရုံ အဖြစ်တည်ရှိခြင်း
- ၄။ စာကြည့်တိုက် ရှိခြင်း
- ၅။ သွားလာရေး ကောင်းမွန် စံပြကျေးရွာကြီး အဖြစ် တည်ရှိခြင်း

ရသစ်ကျေးရွာမှ အမျိုးသားများ၏ အခက်ခဲပြဿနာနှင့် အကြောင်းရင်းများ

အခက်အခဲပြဿနာများ	အကြောင်းရင်း
၁။ မူ-ကျောဇ (ကြမ်းခင်း၊ မျက်နှာကြက်နှင့် ဆေးသုတ်ခြင်း) မပြုလုပ်နိုင်သည့်အခက်အခဲ	ဥက္ကဋ္ဌပြုပြင်ပေးရန် ဝင်ငွေအနည်းငယ်ပေးခြင်း။
၂။ ရွာတွင်း-တောင်-မြောက်လမ်းပြုပြင်ရန်အခက်အခဲ	၂။ ဖွဲ့စည်းမောင်းဖြမ်းခြင်း၊ ခြေခံလမ်း ဖြစ်ပေါ်ခြင်း၊ ဥက္ကဋ္ဌပြုပြင်ရန် ဝင်ငွေအနည်းငယ်ပေးခြင်း။ အိုးထိန်း-အားပေးခြင်း။
၃။ ရေတွင်းပြုပြင်ရန်အခက်အခဲ	၃။ မလျှောက်သောအခါ အောက်အောက်ကျန်နေခြင်း၊ အိုးထိန်း ရေအရင်းအမြစ်အား ခြိမ်းခြောက်ခြင်း။
၄။ ရသစ်-ချောင်းဆင်း (ရေကျော်တံတား) တည်ဆောက်ခြင်း	၄။ ဥက္ကဋ္ဌပြုပြင်ရန် ဝင်ငွေ မတတ်နိုင်ခြင်း။
၅။ ရွာချင်းဆက်လမ်းပြုပြင်ခြင်း (ရသစ်-နဂါးပေါက်)	၅။ ဖွဲ့စည်းမောင်းဖြမ်းခြင်း၊ ခြေခံလမ်း ဖြစ်ပေါ်ခြင်း၊ ဥက္ကဋ္ဌပြုပြင်ရန် ဝင်ငွေအနည်းငယ်ပေးခြင်း၊ အိုးထိန်း-အားပေးခြင်း။
၆။ ရေကျော်တံတား (ရသစ်-ပေါက်ချောင်း) တည်ဆောက်ခြင်း	၆။ ဥက္ကဋ္ဌပြုပြင်ရန် ဝင်ငွေ မတတ်နိုင်ခြင်း။

ဖြေရှင်းနည်းလမ်းများ

- ၁။ မူလတန်းကျောင်း ပြုပြင်ပေးခြင်း (ကြမ်းခင်း၊ မျက်နှာကြက်နှင့် ဆေးသုတ်ခြင်း)
- ၂။ ရွာတွင်း(တောင် - မြောက်) လမ်း ပြုပြင်ပေးခြင်း
- ၃။ ရေတွင်း ပြုပြင်ပေးခြင်း
- ၄။ ရေကျော်တံတား (ရသစ်-ချောင်းဇင်း) တည်ဆောက်ပေးခြင်း
- ၅။ ရွာချင်းဆက်လမ်း (ရသစ်-နဂါးပေါက်) ပြုပြင်ပေးခြင်း
- ၆။ ရေကျော်တံတား (ရသစ်-ပေါက်ချောင်း) ပြုပြင်တည်ဆောက်ပေးခြင်း

အကျိုးဆက်များ

မူ-ကျောင်း (ကြမ်းခင်း၊ မျက်နှာကြက် နှင့် ဆေးသုတ်) တို့ကို ပြုပြင်နိုင်မှုမရှိခြင်းကြောင့် ကျောင်းသား/သူ ကလေးသူငယ်များမှာ အဆင်မပြေမှုများစွာဖြင့် စာသင်ကြားလျက်ရှိပါသည်။ ရွာတွင်းလမ်းနှင့် ရွာချင်းဆက်လမ်း မကောင်းခြင်းကြောင့် ဒေသထွက်သီးနှံများ တင်ပို့မှုနောက်ကျခြင်း စီးပွားရေး၊ လူမှုရေး အစစ အရာရာနှောင့်နှေး ကြန့်ကြာစေပါသည်။ ရေတွင်းမကောင်းခြင်းကြောင့် သောက်ရေဖူလုံစွာ မသုံးရခြင်း၊ ရေကျော်တံတား မရှိခြင်းကြောင့် သွားလာရေးအလွန် ခက်ခဲခြင်း သာရေး၊ နာရေးနှင့် ကျန်းမာရေးများတွင် မလိုလားအပ်မှုများ ဖြစ်ပွားလျက်ရှိပါသည်။

၆.၅။ ရသစ်ကျေးရွာမှ အမျိုးသမီးများ တင်ပြလာသော ပြဿနာသစ်ပင်

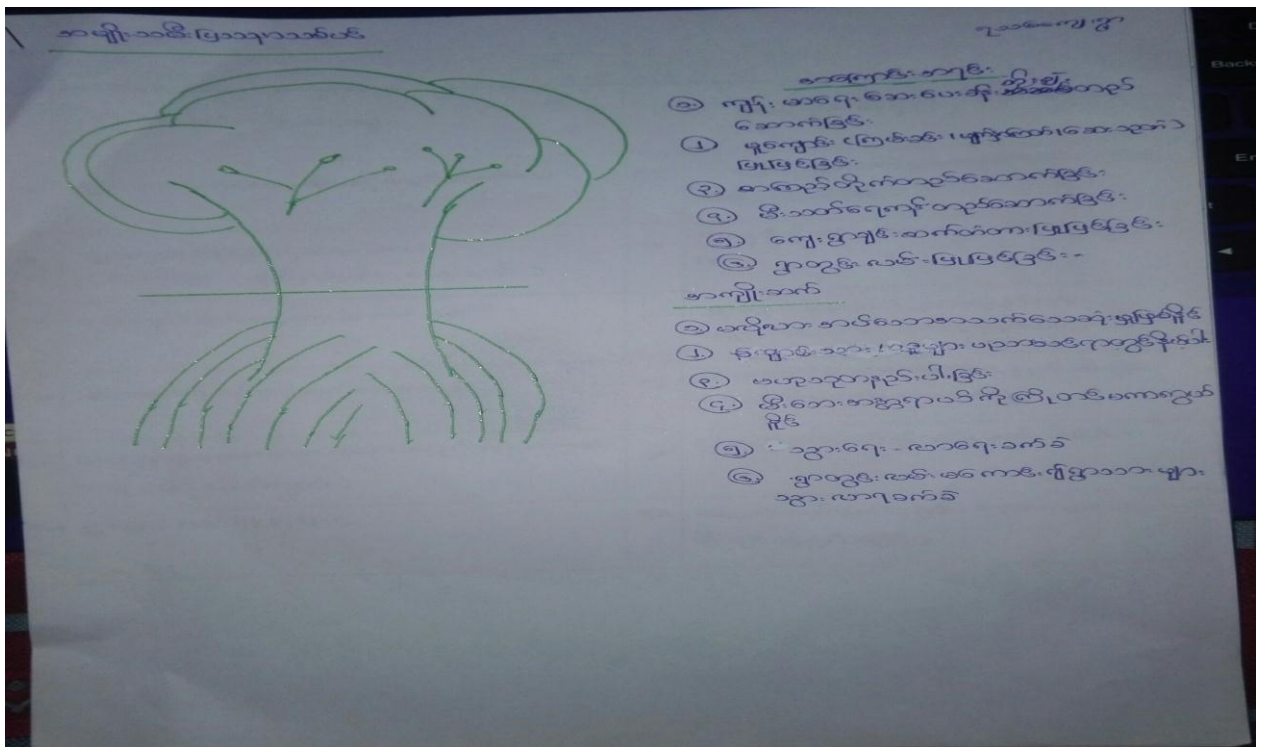

အမျိုးသမီးများ၏ အခက်အခဲ ပြဿနာများ

- ၁။ ကျန်းမာရေးဆေးပေးခန်း တိုးချဲ့နိုင်မှု မရှိခြင်း အခက်အခဲ
- ၂။ မူ-ကျောင်း (ကြမ်းခင်း၊ မျက်နှာကြက်၊ ဆေးသုတ်) ပြုပြင်ရန် အခက်အခဲ
- ၃။ စာကြည့်တိုက် ဆောက်လုပ်ရန် အခက်အခဲ
- ၄။ မီးသတ်ရေကန် ဆောက်လုပ်ရန် အခက်အခဲ
- ၅။ ရွာချင်းဆက်တံတား (ရသစ်-ပေါက်ချောင်း) ပြုပြင်ရန် အခက်အခဲ
- ၆။ ရွာတွင်းလမ်း ပြုပြင်ရန် အခက်အခဲ

အမျိုးသမီးများ၏ (၅) နှစ်တာ မျှော်မှန်းချက်

- ၁။ တစ်ရွာလုံး မီးလင်းရေး
- ၂။ ရွာတွင်းနှင့် ရွာချင်းဆက်လမ်းများ ကတ္တရာလမ်းအဖြစ် ရှိခြင်း
- ၃။ တိုက်နယ် ဆေးရုံ ရှိခြင်း
- ၄။ အထက်တန်းကျောင်း ရှိခြင်း
- ၅။ စာကြည့်တိုက် ရှိခြင်း

အကြောင်းအရင်း/အခက်အခဲများ

အခက်အခဲပြဿနာများ	အကြောင်းအရင်း
၁။ ကျန်းမာရေးဆေးပေးခန်း တိုးချဲ့နိုင်မှု မရှိခြင်းအခက်အခဲ	၁။ ဌာနဦး ချိတ်ဆက်မှုအားနည်းခြင်း၊ ဌာန ဝန်ထောက်များ ဝန်ထမ်းချင်း
၂။ မူကျောင်း ပြုပြင်ရန် အခက်အခဲ (ကြမ်းခင်း၊ မျက်နှာကြက်၊ ဆေးသုတ်)	၂။ ဌာနဦး ချိတ်ဆက်မှုအားနည်းခြင်း၊ ဝန်ထောက်များ ဝန်ထမ်းချင်း
၃။ စာကြည့်တိုက် ဆောက်လုပ်ရန် အခက်အခဲ	၃။ ဌာနဦး ချိတ်ဆက်မှုအားနည်းခြင်း၊ တာဝန်ဆောင်မှု ဝန်ထောက်များ ဝန်ထမ်းချင်း
၄။ မီးသတ်ရေကန် မျှော်မှန်းချက်အခက်အခဲ	၄။ ဌာနဦး တာဝန်ဆောင်မှု ဝန်ထောက်များ ဝန်ထမ်းချင်း၊ ဌာနဦး ချိတ်ဆက်မှုအားနည်းခြင်း
၅။ ရွာချင်းဆက်တံတား (ရသစ်-ပေါက်ချောင်း)	၅။ ရွာတွင်းဆက်ဆံရေး ဝန်ထောက်များ ဝန်ထမ်းချင်း
၆။ ရွာတွင်းလမ်း ပြုပြင်ရန် အခက်အခဲ	၆။ ရွာတွင်းလမ်းပေးဆောင်ခြင်း၊ ဌာနဦး တာဝန်ဆောင်မှု ဝန်ထောက်များ ဝန်ထမ်းချင်း

ဖြေရှင်းနည်းလမ်းများ

- ၁။ ကျန်းမာရေးဆေးပေးခန်း အမြန် တည်ဆောက်ပေးရန်
- ၂။ မူ-ကျောင်း (ကြမ်းခင်း၊ မျက်နှာကြက်၊ ဆေးသုတ်) ပြုပြင်ပေးခြင်း
- ၃။ စာကြည့်တိုက် ဆောက်လုပ်ပေးခြင်း
- ၄။ မီးသတ်ရေကန် ဆောက်လုပ်ပေးခြင်း
- ၅။ ရွာချင်းဆက်တံတား (ရသစ်-ပေါက်ချောင်း) ပြုပြင်ပေးခြင်း
- ၆။ ရွာတွင်းလမ်း ပြုပြင်ပေးခြင်း

အကျိုးဆက်များ

ကျန်းမာရေးဆေးပေးခန်း တည်ဆောက်မှု မပြီးသေးသည့်အတွက် ဆေးကုသမှု နှင့် ကျန်းမာရေး စောင့်ရှောက်မှု မရှိသေးခြင်းကြောင့် မလိုလားအပ်သော အသက်ဆုံးရှုံးမှုများ စိုးရိမ်စရာဖြစ်ပါသည်။ မူ-ကျောင်းပြုပြင်မှု လိုအပ်ချက်ကြောင့် ကလေးသူငယ်များ စိတ်ဓါတ် နိမ့်ကျမှုဖြစ်စေပြီး စာသင်ကြားရာတွင် အနှောက်အယှက် ဖြစ်စေပါသည်။ စာကြည့်တိုက်မရှိခြင်းသည်လည်း ပညာဗဟုသုတရှာမှီးရန် အခွင့်အရေး နည်းပါးစေပါသည်။ မီးသတ်ရေကန်မရှိသည့် အတွက် မီးဘေးကြုံချိန်တွင် အခက်ခဲဖြစ်စေပါသည်။ ရွာတွင်းလမ်းနှင့် ကျေးရွာချင်းဆက်လမ်းများ မကောင်းပါသောကြောင့် ကျန်းမာရေး၊ လူမှုရေး၊ စီးပွားရေး၊ သာရေး၊ နာရေးနှင့် ပညာရေး စသည်တို့ အဆင်မပြေ ဖြစ်လျက်ရှိပါသည်။

၆.၆။ ရသစ်ကျေးရွာ ဗင်းပုံစံကို အသုံးပြု၍ အဖွဲ့အစည်းများချိတ်ဆက်မှု နှင့် သုံးသပ်ချက်



သုံးသပ်ချက်

အဖွဲ့အစည်းဆိုင်ရာ ချတ်ဆက်မှုဇယားတွင် အဝိုင်းကြီးနှင့် အဝိုင်းသေးဟူ၍ ခွဲခြားထားသည်။ အဖွဲ့အစည်း အကြီးကို အဝိုင်းကြီး၊ အဖွဲ့အသေးကို အဝိုင်းသေးဖြင့် သတ်မှတ်ထားသည်။ အဖွဲ့အစည်း ချိတ်ဆက်မှုအားကောင်းမကောင်းကို မြားဖြင့်ဖော်ပြထားသည်။ ထို့အပြင်အကွာအဝေးဖြင့် ဖော်ပြထား သည်။ ရွာသို့ မည်သည့်အဖွဲ့အစည်းက လာ၍ ချတ်ဆက်မှုရှိမရှိ၊ အဖွဲ့အစည်းမှ ကျေးရွာသို့ လာ၍ချိတ် ဆက်မှု ရှိမရှိ ကိုလည်း မြားဖြင့်ဖော်ပြထားသည်။

ကျေးရွာအတွင်းရှိ အဖွဲ့အစည်းများ - အုပ်ချုပ်ရေး၊ ရွာမီးသတ်အဖွဲ့၊ လူမှုကူညီရေးအသင်းများသည် ကျေးရွာဖွံ့ဖြိုးတိုးတက် ရန်အတွက် အချင်းချင်းချိတ်ဆက် ဆောက်ရွက်ကြပါသည်။ မမြဲမေခေါ် ပက်မြန်မာအသင်းသားများသည် အသင်းသားအချင်းချင်း ချိတ်ဆက်မှုအားကောင်းပါသည်။ အခြား အဖွဲ့များနှင့်ချိတ်ဆက်မှုအားနည်း ပါသည်။ဂေါပက၊ အမျိုးသမီးရေးရာ အသင်းများသည် အခြားအဖွဲ့ များနှင့် ချိတ်ဆက်မှုအားနည်းနေ ပါသည်။

ကျေးရွာပြင်ပအဖွဲ့အစည်းများ - ပညာရေးအဖွဲ့၊ မီးသတ်ဦးစီးဌာန၊ ကျေးလက်ကျန်းမာရေးဌာနတို့နှင့် ချိတ်ဆက်ဆောင်ရွက်မှုရှိပြီး ကျန် အဖွဲ့အစည်းများနှင့်ချိတ်ဆက်မှုအားနည်းကြောင်းတွေ့ရှိရပါသည်။

၆.၇။ ရသစ်ကျေးရွာ ပင့်ကူအိမ်ကွန်ယက် နှင့် သုံးသပ်ချက်

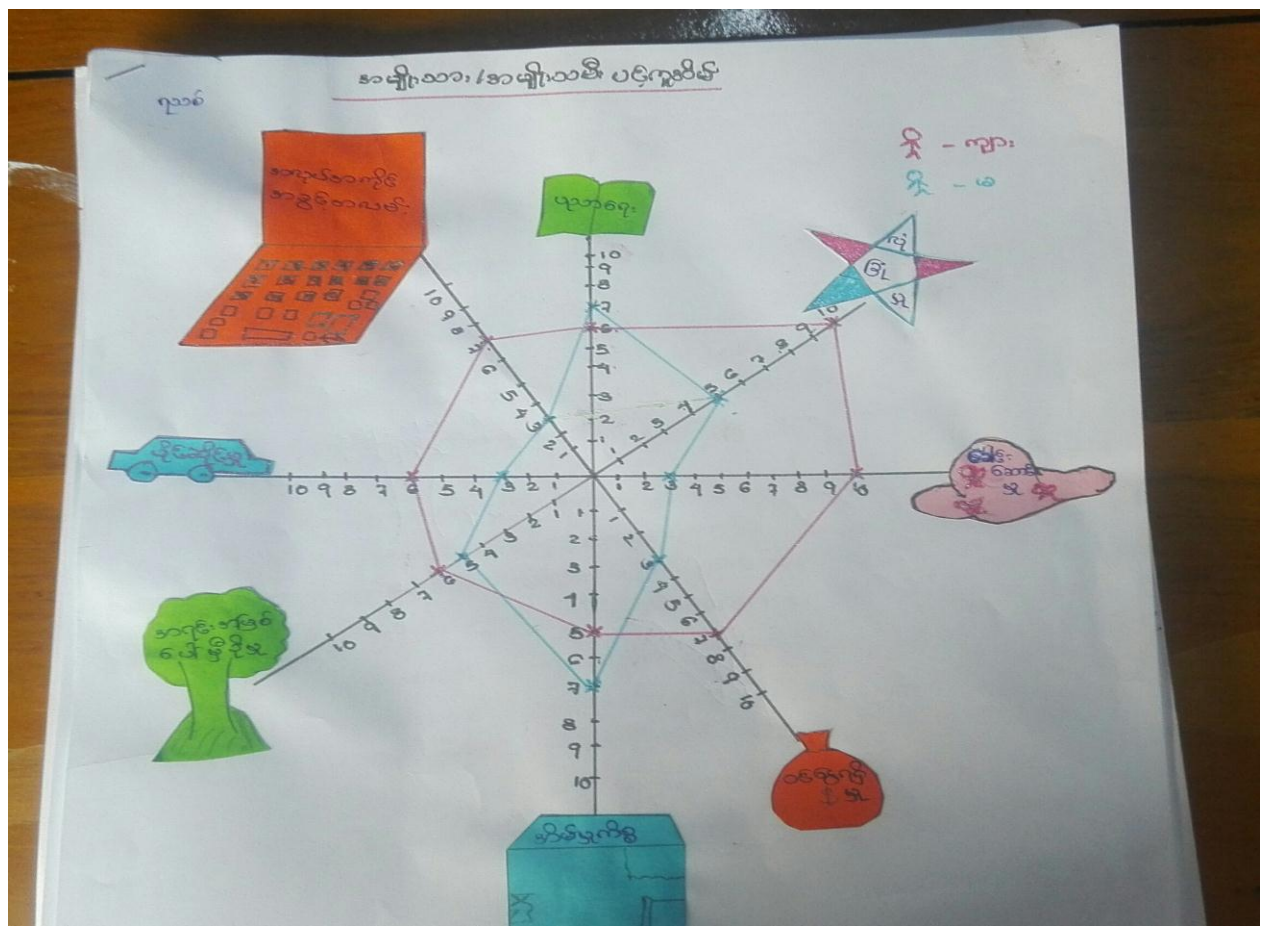

သုံးသပ်ချက်

အမျိုးသားနှင့် အမျိုးသမီး တန်းတူ အခွင့်အရေး ရရှိမှုကို သိရှိရန် အဆင့်(၈)ဆင့်သတ်မှတ်၍ ဆွေးနွေးမှုများပြုလုပ်ခဲ့ပါသည်။

ပညာရေး - အမျိုးသားများသည် အမျိုးသမီးများထက် ပညာတတ်မြောက်မှု အနည်းငယ် နိမ့်ကျပါသည်။ တောင်သူလုပ်ငန်းဖြင့် စီးပွားရေးကို အမျိုးသားများ ဦးဆောင်ထမ်းရွက်ခြင်းကြောင့် အမျိုးသမီးများထက် ပညာရေးအားနည်းမှု ရှိခြင်းဖြစ်ပါသည်။

အမျိုးသမီးများမှာ ရှေးယခင်က အိမ်မှု ကိစ္စများကူညီလုပ်ကိုင်နေရသဖြင့် ပညာရေးတွင် အားနည်းမှုရှိခဲ့သော်လည်း ယခုမျိုးဆက်သစ် များသည် တန်းတူအခွင့်အရေး ရရှိမှုကြောင့် ပညာရေးတွင် မြင့်တက်လာခြင်းဖြစ်ပါသည်။

လုံခြုံမှု - အမျိုးသားများ အားသာခြင်းမှာသည် မိသားစုလုံခြုံမှု၊ မိမိတို့လုံခြုံမှုနှင့် ကျေးရွာ၏လုံခြုံမှုတို့သည် အမျိုးသားများနှင့် သက်ဆိုင်သောကြောင့် အားသာခြင်းဖြစ်သည်။

အမျိုးသမီးများ အားနည်းခြင်းမှာ မိမိတို့လုံခြုံရေးကိုသာ အလေးထားနေရသောကြောင့် ဖြစ်သည်။

ခေါင်းဆောင်မှု - အမျိုးသားများသည် ခေါင်းဆောင်မှုပိုင်းတွင် အားသာခြင်းသည် စီးပွားရေး၊ လူမှုရေးတွင် အစစအရာရာ အားလုံးဦးဆောင်ခြင်းကြောင့် ဖြစ်သည်။

အမျိုးသမီးများ အားနည်းခြင်းမှာ အစစအရာရာ ဦးမဆောင်နိုင်ခြင်း သို့ ဦးဆောင်ခွင့် မရခြင်းတို့ကြောင့် ဖြစ်သည်။

ဝင်ငွေရရှိမှု - အမျိုးသားများသည် အိမ်ထောင်စု၏ဝင်ငွေကို အဓိကဦးဆောင်ရှာဖွေ ရခြင်းကြောင့် အားသာခြင်းဖြစ်သည်။

အမျိုးသမီးများသည် စီးပွားရေး၌ လုပ်ကိုင်ရှာဖွေမှု အားနည်းခြင်းကြောင့် ဝင်ငွေနည်းပါးခြင်း ဖြစ်သည်။

အိမ်မှုကိစ္စ - အမျိုးသားများသည် အိမ်မှုကိစ္စတွင် အားနည်းခြင်းမှာ အမျိုးသားများအလုပ် မဟုတ်၊ မိမိတို့နှင့်မဆိုင် အိမ်မှုကိစ္စကို မလုပ်တတ်ခြင်းကြောင့် ဖြစ်သည်။

အမျိုးသမီးများ အားသာခြင်းမှာ အိမ်မှုကိစ္စမှာ ရှေးရိုးဓလေ့အရ မိဘမှလက်ဆင့်ကမ်းအမွေ အဖြစ် အမျိုးသမီးများနှင့် သာသက်ဆိုင်သည်ဟု စွဲမှတ်ယုံကြည်ခြင်း ကြောင့်ဖြစ်သည်။

အရင်းမြစ်ပေါ်မှီခိုမှု - အမျိုးသားများသည် အရင်းအမြစ်နှင့် လက်လှမ်းမှီသုံးစွဲမှု အများဆုံးဖြစ်ပြီး တောထွက်ပစ္စည်းများရှာဖွေခြင်း၊ မြစ်၊ ချောင်း ထဲငါးရှာခြင်း၊ လယ်ယာလုပ်ငန်းခွင်တွင် လုပ်ကိုင်ခြင်း ကြောင့် ဖြစ်သည်။

အမျိုးသမီးများသည် အမျိုးသားများလောက် အရင်းအမြစ် သုံးစွဲမှု မရှိသောကြောင့် အားနည်းခြင်းဖြစ်သည်။

ပိုင်ဆိုင်မှု - အမျိုးသားများသည် ပိုင်ဆိုင်မှုတွင် အားသာခြင်းမှာ အမျိုးသမီးများ၏ လက်ဝတ်ရတနာများနှင့် ပိုင်ဆိုင်မှုများကို အမျိုးသားများက ထိန်းချုပ်ထားခြင်းကြောင့် ဖြစ်သည်။ ထို့အပြင် စီးပွားရှာနိုင်ခြင်းကြောင့် ဖြစ်သည်။

အမျိုးသမီးများသည် ဝင်ငွေနည်းပါးခြင်းကြောင့် သူတို့ပိုင်ဆိုင်မှုမှာလည်း နည်းပါးခြင်းဖြစ်ပါသည်။

အလုပ်အကိုင်အခွင့်အလမ်း - အမျိုးသားများမှာ လက်မှပညာတတ်မြောက်မှု များသောကြောင့် အလုပ်အကိုင် အခွင့်အလမ်း ပိုများခြင်းဖြစ်သည်။

အမျိုးသမီးများမှာ အိမ်မှုကိစ္စနှင့်သာ အချိန်ကုန်နေရ၍ အလုပ်အကိုင် အခွင့်အလမ်း ရရှိရန် အတွက် အားနည်းခြင်းဖြစ်သည်။

၆.၈။ သုံးစွဲမှုနှင့် ထိန်းချုပ်မှုဇယားနှင့် သုံးသပ်ချက်

ကျား	မ	ကျား/မ

သုံးသပ်ချက်

အမျိုးသား/သမီး များပစ္စည်းသုံးစွဲမှုတွင် ခွဲဝေသုံးစွဲကြောင်းတွေ့ရှိပါသည်။ ထို့အပြင် လုပ်ငန်းများကို မိမိသဘောဆန္ဒ တစ်မျိုးတည်းမဟုတ်ဘဲ နှစ်ဦးနှစ်ဖက် တိုင်တိုင်ပင်ပင် ပြုလုပ်ကြကြောင်း

တွေ့ရပါသည်။ ပစ္စည်းများ ပိုင်ဆိုင်မှုကို ဆွေးနွေးရာတွင် အမျိုးသား၊ အမျိုးသမီး နှစ်ဦးစလုံးမှ အတူတူ ပိုင်ဆိုင်ကြောင်း ဆွေးနွေးခဲ့ပါသည်။

၆.၉။ ရသစ်ကျေးရွာမှ အမျိုးသမီးများ တင်ပြသော အဓိကအခက်အခဲပြဿနာများ

- ❖ ကျန်းမာရေးဆေးပေးခန်း အပြီးတည်ဆောက်ရန်
- ❖ မူလတန်းကျောင်း ပြုပြင်ခြင်း
- ❖ စာကြည့်တိုက်သစ်
- ❖ မီးသတ်ရေကန် အသစ်
- ❖ ကျေးရွာချင်းဆက်တံတား (ရသစ်-ပေါက်ချောင်း) ပြုပြင်ရန်
- ❖ ရွာတွင်းလမ်း ပြုပြင်ပေးခြင်း

အကျိုးဆက်များ

- ❖ ကျန်းမာရေး ဆေးပေးခန်းမပြီးသေးသည့် အတွက်အချိန်မီ ဆေးကုသမှု မခံယူနိုင်၍ မလိုအားအပ်သော အသက်ဆုံးရှုံးမှုနှင့် ကျန်းမာရေးစောင့်ရှောက်မှု လိုအပ်လျက်ရှိပါသည်။
- ❖ မူလတန်းကျောင်းဆောင်မှာ ဖုန်၊ သဲများရှိနေသဖြင့် ကျန်းမာရေးထိခိုက်မှု၊ စာသင်ကြားရာ တွင် အခက်အခဲများနှင့် ပညာရေးနှောင့်နှေးမှုများ ရှိပါသည်။
- ❖ စာကြည့်တိုက်မရှိခြင်းကြောင့် အသိပညာဗဟုသုတများနည်းပါးပါသည်။
- ❖ မီးသတ်ရေကန်မရှိပါသဖြင့် မီးရေးအခက်အခဲ ဖြစ်ပါက ကျေးရွာလူထုအတွက် မီးဘေးအန္တရာယ်စိုးရိမ်ရပါသည်။
- ❖ သွားရေးလာရေး အလွန်ခက်ခဲသောကြောင့် အရေးကြီးသော ကျန်းမာရေး၊ စီးပွားရေး၊ လူမှုရေးများ အခက်အခဲရှိပါသည်။

ဖြေရှင်နည်းလမ်းများ

- ❖ ကျန်းမာရေးဆေးပေးခန်း အပြီးတည်ဆောက်ပေးခြင်း
- ❖ မူလတန်းကျောင်း ပြုပြင်ပေးခြင်း
- ❖ စာကြည့်တိုက်သစ် တည်ဆောက်ပေးခြင်း
- ❖ မီးသတ်ရေကန် အသစ် တည်ဆောက်ပေးခြင်း
- ❖ ကျေးရွာချင်းဆက်တံတား (ရသစ်-ပေါက်ချောင်း) ပြုပြင်ပေးခြင်း

၆.၁၀။ ရသစ်ကျေးရွာမှ အမျိုးသားများတင်ပြသော အခက်အခဲပြဿနာများ

- ❖ မူ - ကျောင်း ပြုပြင်ခြင်း
- ❖ ရွာတွင်း (တ-မ)လမ်း ပြုပြင်ခြင်း
- ❖ ရေတွင်း ပြုပြင်ခြင်း

- ❖ ရေကျော်တံတား တည်ဆောက်ခြင်း
- ❖ ရွာချင်းဆက်လမ်း ပြုပြင်ခြင်း
- ❖ ရေကျော်တံတား (ရသစ်-ပေါက်ချောင်း) ပြုပြင်ခြင်း

အကျိုးဆက်များ

- ❖ မူ-ကျောင်း ပြုပြင်ခြင်း မရှိသောကြောင့် ကျောင်းသား/သူ ကလေးငယ်လေးများ စာသင်ကြားရာတွင် အခက်အခဲများစွာဖြင့် စာသင်နေကြရသဖြင့် ပညာရေးအတွက် စိုးရိမ်ဖွယ်ရာ အနေအထားဖြစ်ပါသည်။
- ❖ ရွာတွင်းလမ်း မကောင်းသောကြောင့် ကျန်းမာရေး၊ လူမှုရေး၊ စီးပွားရေး အစစအရာရာ ခက်ခဲစွာ သွားလာလှုပ်ရှား နေရပါသည်။
- ❖ ရေတွင်း မကောင်းမွန်မှုကြောင့် သောက်သုံးရေ ဖူလုံစွာမရရှိခြင်း မြစ်ရေမှာသန့်ရှင်းမှုမရှိသဖြင့် ကျန်းမာရေးအတွက် စိုးရိမ်ရပါသည်။
- ❖ ရွာချင်းဆက်လမ်း မကောင်းသောကြောင့် ကျန်းမာရေး၊ လူမှုရေး၊ စီးပွားရေး အစစအရာရာ ခက်ခဲစွာ သွားလာလှုပ်ရှား နေရပါသည်။
- ❖ ရွာချင်းဆက်တံတား မကောင်းသောကြောင့် ကျန်းမာရေး၊ လူမှုရေး၊ စီးပွားရေး အစစအရာရာ ခက်ခဲစွာ သွားလာလှုပ်ရှား နေရပါသည်။

ဖြေရှင်းခြင်းနည်းလမ်းများ

- ❖ မူ - ကျောင်း ပြုပြင်ပေးခြင်း
- ❖ ရွာတွင်း (တ-မ)လမ်း ပြုပြင်ပေးခြင်း
- ❖ ရေတွင်း ပြုပြင်ခြင်း
- ❖ ရေကျော်တံတား တည်ဆောက်ပေးခြင်း
- ❖ ရွာချင်းဆက်လမ်း တည်ဆောက်ပေးခြင်း
- ❖ ရေကျော်တံတား (ရသစ်-ပေါက်ချောင်း) တည်ဆောက်ပေးခြင်း

၆.၁၁။ ရသစ်ကျေးရွာ၏ နောင်(၅)နှစ်စာဦးစားပေးအစီအစဉ်

- ❖ အထက်တန်းကျောင်း ဖြစ်ချင် (ကျား)
- ❖ ၂၄ နာရီ တရွာလုံး လျှပ်စစ်မီးလင်းချင် (ကျား)
- ❖ တိုက်နယ်ဆေးရုံကြီး ဖြစ်ချင် (ကျား)
- ❖ စာကြည့်တိုက်ကြီး ရှိချင် (ကျား)
- ❖ သွားလာရေးကောင်းမွန်သော စံပြရွာကြီးဖြစ်ချင် (ကျား)
- ❖ လျှပ်စစ်မီးရရှိသော ကျေးရွာဖြစ်ချင် (မ)
- ❖ ကတ္တရာလမ်းများနှင့် ပြည့်စုံသော ကျေးရွာဖြစ်ချင် (မ)
- ❖ တိုက်နယ်ဆေးရုံရှိသော ကျေးရွာဖြစ်ချင် (မ)

- ❖ အထက်တန်းကျောင်းရှိသော ကျေးရွာဖြစ်ချင် (မ)
- ❖ စာကြည့်တိုက်ရှိသော ကျေးရွာဖြစ်ချင် (မ)

၆.၁၂။ ပြဿနာ၊ အခွင့်အရေး၊ လက်ရှိအခြေအနေ၊ ပြောင်းလဲမှုညွှန်းကိန်းနှင့် အနှစ်ချုပ်

စဉ်	ပြဿနာ	အခွင့်အရေး	လက်ရှိအခြေအနေ	ပြောင်းလဲမှုညွှန်းကိန်း
၁။	မူ - ကျောင်း ပြုပြင်ပေးခြင်း	လူထုပဟိုပြုစီမံကိန်း မှ ပြုပြင်ထိန်းသိမ်း စရိတ်တောင်းခံ ခြင်း၊ ကော်မတီများ ဖွဲ့စည်းထားခြင်း။	ကြမ်းခင်း၊ မျက်နှာကြက်၊ လိုအပ်ချက်ရှိပါသည်	ကျောင်းသား/သူများ ကျောင်းဝန်းအတွင်း လွတ်လပ် ပျော်ရွှင်စွာ ကောင်းမွန်စွာ ပညာသင် ကြားနိုင်ခြင်း။
၂။	ရွာတွင်း လမ်း	လူထုပဟိုပြုစီမံကိန်း မှ ပြုပြင်ထိန်းသိမ်း စရိတ်တောင်းခံ ခြင်း၊ ကော်မတီများ ဖွဲ့စည်းထားခြင်း။	သွားလာမှု ခက်ခဲခြင်း ကျန်းမာရေးအတွက် သွားလာရန် အခက်ခဲရှိပါသည်	လူမှုရေး၊ စီးပွားရေး၊ ကျန်းမာရေး အဆင်ပြေချောမွေ့စေရန်
၃။	ကျေးရွာချင်းဆက်လမ်း	လူထုပဟိုပြုစီမံကိန်း မှ ပြုပြင်ထိန်းသိမ်း စရိတ်တောင်းခံ ခြင်း၊ ကော်မတီများ ဖွဲ့စည်းထားခြင်း။	သွားလာမှု ခက်ခဲခြင်း ကျန်းမာရေးအတွက် သွားလာရန် အခက်ခဲရှိပါသည်	လူမှုရေး၊ စီးပွားရေး၊ ကျန်းမာရေး အဆင်ပြေချောမွေ့စေရန်
၄။	ကျေးရွာချင်းဆက် တံတား	လူထုပဟိုပြုစီမံကိန်း မှ ပြုပြင်ထိန်းသိမ်း စရိတ်တောင်းခံ ခြင်း၊ ကော်မတီများ ဖွဲ့စည်းထားခြင်း။	သွားလာမှု ခက်ခဲခြင်း ကျန်းမာရေးအတွက် သွားလာရန် အခက်ခဲရှိပါသည်	လူမှုရေး၊ စီးပွားရေး၊ ကျန်းမာရေး အဆင်ပြေချောမွေ့စေရန်
၅။	စာကြည့်တိုက်	ပြန်/ဆက်ဦးစီးဌာန နှင့် ချိတ်ဆက် ဆောင်ရွက်မည်	စာကြည့်တိုက် လုံခြုံမှု မရှိပါ	စာကြည့်တိုက် လုံခြုံမှု မရှိပါ
၆။	ကျေးရွာချင်းဆက် တံတား	လူထုပဟိုပြုစီမံကိန်း မှ ပြုပြင်စရိတ် တောင်းခံခြင်း၊ ကော်မတီများဖွဲ့စည်းခြင်း ရယူနိုင်ခြင်း။	သွားလာမှု ခက်ခဲခြင်း ကျန်းမာရေးအတွက် သွားလာရန် အခက်ခဲရှိပါသည်	လူမှုရေး၊ စီးပွားရေး၊ ကျန်းမာရေး အဆင်ပြေချောမွေ့စေရန်

၇။ ရသစ်ကျေးရွာမှ ကော်မတီဝင်များ ရွေးချယ်ခြင်းနှင့် ကျေးရွာဖွံ့ဖြိုးရေးအစီအစဉ် ဆောင်ရွက်မှု မှတ်တမ်းဓါတ်ပုံများ





၈။ကျေးရွာစီမံကိန်း အထောက်အကူပြု ကော်မတီဖွဲ့စည်းပုံ နှင့် ကော်မတီဝင်များ

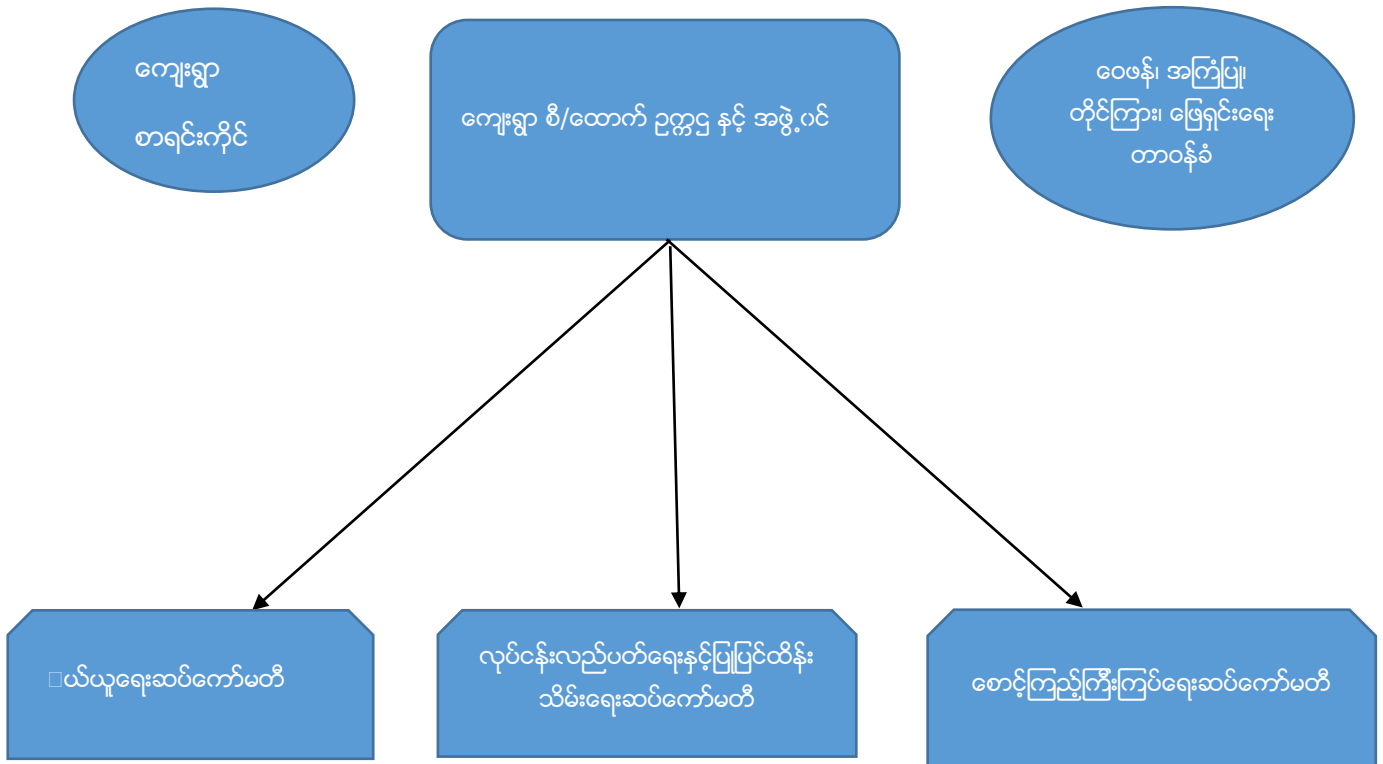

၈။ကျေးရွာ စီ/ထောက် ဥက္ကဋ္ဌ နှင့် အဖွဲ့ဝင်(ချောင်းဇင်းအုပ်စု၊ ရသပ်ကျေးရွာ)

စဉ်	အမည်	အသက်	ရာထူး/တာဝန်	ပညာအရည်အချင်း	ဖုန်းနံပါတ်
၁။	ဦးနိုင်	၄၆ နှစ်	ကျေးရွာစီ/ထောက်ဥက္ကဋ္ဌ	၅ တန်း	၇၈၉၇၀၇၃၆၄
၂။	ဒေါ်ချိုချိုဦး	၄၆ နှစ်	ကျေးရွာစီ/ထောက်ဥက္ကဋ္ဌ	၄ တန်း	၇၉၂၅၂၉၅၆၆
၃။	ဒေါ်အေးအေးမွန်	၄၆ နှစ်	အဖွဲ့ဝင်	၇ တန်း	၂၅၆၄၀၀၅၄၈
၄။	ဦးအေးမင်း	၃၆ နှစ်	ကျေးရွာစာရင်းကိုင်	၈ တန်း	၇၉၀၈၅၀၇၈၁
၅။	ဦးစိုးဦး	၄၅ နှစ်	ဝယ်ယူရေးဆပ်ကော်မတီ	၄ တန်း	၉၆၇၂၀၉၉၁၁
၆။	ဒေါ်မွန်မွန်လှိုင်	၂၁ နှစ်	ဝယ်ယူရေးဆပ်ကော်မတီ	BA (Eco)	၉၆၈၀၆၁၅၁၅
၇။	ဒေါ်ဆင့်ဆင့်လှိုင်	၂၀ နှစ်	ဝယ်ယူရေးဆပ်ကော်မတီ	Final (Geo)	၄၀၀၀၀၈၁၅၁
၈။	ဦးအောင်မင်းနိုင်	၄၀ နှစ်	လည်ပတ်၊ ပြုပြင်/ထိန်းသိမ်း	၄ တန်း	၉၇၃၈၀၃၉၀၆
၉။	ဦးစိန်အောင်မင်း	၃၅ နှစ်	လည်ပတ်၊ ပြုပြင်/ထိန်းသိမ်း	၄ တန်း	၉၇၁၅၅၈၄၅၇
၁၀။	ဒေါ်ခိုင်စပယ်	၁၉ နှစ်	လည်ပတ်၊ ပြုပြင်/ထိန်းသိမ်း	Second year	၄၀၀၀၀၈၁၅၁
၁၁။	ဦးဖိုးရှိန်	၆၂ နှစ်	စောင့်ကြည့်၊ ကြီးကြပ်ရေး	၈ တန်း	၇၈၅၇၁၆၀၈၀
၁၂။	ဦးကိုကိုချစ်	၃၂ နှစ်	စောင့်ကြည့်၊ ကြီးကြပ်ရေး	၈ တန်း	၉၇၆၄၁၂၆၆၂

၁၃။	ဒေါ်စန်းယုနွယ်	၂၂ နှစ်	စောင့်ကြည့်၊ ကြီးကြပ်ရေး	၉ တန်း	၉၇၃၀၄၉၄၂၈
၁၄။	ဦးမျိုး	၄၆ နှစ်	ဝေဖန်၊ အကြံပြု၊ တိုင်ကြား	၇ တန်း	၉၆၈၀၆၁၅၁၅
၁၅။	ဒေါ်နွဲ့ဦး	၅၂ နှစ်	ဝေဖန်၊ အကြံပြု၊ တိုင်ကြား	၄ တန်း	၉၆၇၂၀၉၉၁၁

၁၄။ အမျိုးသမီးကဏ္ဍအစည်းအဝေးမှတ်တမ်းနှင့် စစ်ဆေးရမည့်အချက်များ

၁၄.၁။ ရသစ်ကျေးရွာမျှော်မှန်းချက် ဆွေးနွေးခန်းမှ ရရှိလာသောရလဒ်

ကျေးရွာ၏ မျှော်မှန်းချက်	လမ်းပန်းဆက်သွယ်ရေးကောင်းမွန်ပြီး စီးပွားရေး၊ လူမှုရေး၊ ပညာရေး၊ ကျန်းမာရေးများ တိုးတက်ကောင်းမွန်လာရမည်။ လျှပ်စစ်မီးရရှိပြီး အချိန်မရွေးသွားလာနိုင်ကာ၊ စိုက်ပျိုးရေး၊ မွေးမြူရေး၊ အိမ်တွင်းမှု အသက်မွေးဝမ်းကျောင်း နည်းပညာများကို အချိန်နှင့်တပြေးညီ သိရှိနိုင်လာရမည်။
အနာဂတ်တွင် ကျေးရွာ ပိုမိုဖွံ့ဖြိုးတိုးတက်ရန် ကျေးရွာသားများ၏ မျှော်မှန်းထားရှိမှု	လူထုဗဟိုပြုစီမံကိန်းမှ တိုက်ရိုက်ထောက်ပံ့ငွေကို အသုံးပြုပြီး သဘာဝဘေး၊ ပညာရေး၊ ရွာတွင်းလမ်းများကောင်းမွန်လာစေရန်နှင့် လျှပ်စစ်မီးများ ရရှိလာလျှင် အလင်းရောင်ရရှိလာမည်ဖြစ်သည်။ ကျေးရွာတွင်း ရှိ လူငယ်များ လမ်းမှား မရောက်စေရန် အတွက် ကျေးရွာစာကြည့်တိုက်တစ်ခု ရှိချင်ပါသည်။ အကောင်အထည် မဖော်နိုင်သောလုပ်ငန်းများကို သက်ဆိုင်ရာဌာနများနဲ့ ချိတ်ဆက်လုပ်ကိုင်မှုများ ပြုလုပ်မည်။ မြို့နယ် အတွင်းသို့ အစိုးရမဟုတ်သော အဖွဲ့အစည်းများ ဝင်ရောက်မှုများရှိပါက ကျေးရွာလိုအပ်ချက်များကို တင်ပြ၍ အကူအညီတောင်းခံများပြုလုပ်မည်ဖြစ်ပါသည်။

၁၄.၂။ အမျိုးသမီးကဏ္ဍ အစည်းအဝေးမှတ်တမ်း

စီမံကိန်းပထမနှစ်အတွက် ကျေးရွာမိတ်ဆက်အစည်းအဝေးပြုလုပ်ရန်ဖိတ်ကြားရာတွင် အမျိုးသမီးများ အချိုးညီစွာပါဝင်ရန်ကျေးရွာ တာဝန်ရှိသူများနှင့် အုပ်ချုပ်ရေးမှူးထံသို့ပြောကြားခဲ့ပါသည်။ အစည်းအဝေး တိုင်းတွင်အမျိုးသမီးများပြောကြားလိုသော အချက်များကိုလွတ်လပ်ပွင့်လင်းစွာ ပြောကြားနိုင်ကြောင်းကို လည်းအသိပေးထားပါသည်။ ကျေးရွာအုပ်စုအဆင့်တွင်နှစ်စဉ်ပြုလုပ်သော လုပ်ငန်းများ တွင်အမျိုးသမီး များတင်ပြတောင်းဆိုသောလုပ်ငန်းတစ်ခုပါဝင်မည်ဖြစ်ကြောင်းကို လည်းပြောကြားခဲ့ပါသည်။ လုပ်ငန်းခွဲ များအကောင်အထည်ဖော်ဆောင်ရွက်သောလုပ်ငန်းဖြစ်ပါက တူညီသောလုပ်ငန်း အတွက်တူညီသော လုပ်ငလစာများရှိမည်ကိုလည်း ပြောကြားခဲ့ပါသည်။ စီမံကိန်းတွင်အမျိုးသမီး/သားခွဲခြားမှုများမရှိစေရန်ရည်ရွယ်ထားသည်ကိုလည်းပြောကြားမှုပြုလုပ်ခဲ့သည်။ အမျိုးသမီးများ၏ ဦးဆောင်နိုင်မှုနှင့် စီမံခန့်ခွဲမှုစွမ်း ရည်များတိုး တက်လာစေရန်အတွက်

ကော်မတီများထဲတွင်အမျိုးသမီးများ(၅၀%)ပါဝင်ရမည်ဖြစ်သည်။ဆပ်ကော်မတီတစ်ခုတိုင်းတွင်လည်း အနည်းဆုံး အမျိုးသမီးတစ်ဦး ပါဝင်ရမည်ဖြစ်ပါသည်။ ကော်မတီဝင်အမျိုးသမီးများသည်တင်ပြဆွေး နွေးမှုများပြုလုပ်ခြင်း၊ဆုံးဖြတ်ချက်များချခြင်းများပြုလုပ်ရမည်ဖြစ်ပါသည်။အမျိုးသားများမှလည်းကူညီ ပံ့ပိုးပေးရမည်ဖြစ်ပါသည်။ဒုတိယအကြိမ်အစည်းအဝေးများတွင်အမျိုးသမီးများသည်လိုအပ်ချက်အ ခက်အခဲများကိုလွတ်လပ်စွာဆွေးနွေးနိုင်ရန်အမျိုးသမီးသီးသန့်အုပ်စုများဖွဲ့ပြီးအခက်အခဲများဖော် ထုတ်ခြင်းကိုလည်းလုပ်ကိုင်ခဲ့ပါသည်။

၂။ကျေးရွာမိတ်ဆက်အစည်းအဝေးတွင်အမျိုးသမီးဣန္ဒာအတွက်

စောင့်ကြည့်စစ်ဆေးရမည့်အချက်များ

ကျေးရွာ/အုပ်စုအမည်-ရသစ်ကျေးရွာ၊ ချောင်းဇင်းအုပ်စု

စဉ်	အကြောင်းအရာ	တွေ့ရှိချက်		မှတ်ချက်
		✓	✗	
၁။	အစည်းအဝေးတက်ရောက်လူသူများအားကျား၊မ ရေးရာအခြေခံသဘောတရားများကို ရှင်းလင်းဆွေးနွေးခဲ့ပါသလား။	✓		
၂။	စီမံကိန်းပါဝင်သောကျား၊မရေးရာအကောင်အထည်ဖော်ရေး လိုအပ်ချက်(၅)ချက်ကို ရှင်းလင်းပြခဲ့ပါသလား။	✓		
၃။	အစည်းအဝေးခေါ်ယူရာတွင်အမျိုးသား/သမီးများအချိုးညီစွာတက်ရောက် နိုင်ရေးအတွက်အသိပေးတိုက်တွန်းစဉ်းရုံးခဲ့တာမျိုးရှိခဲ့ပါသလား။	✓		
၄။	အမျိုးသမီးများ၏စကားသံများ၊ပြောဆိုနိုင်ခွင့်များ ပိုမိုထွက်ပေါ်လာအောင် ဖန်တီးပေးခဲ့ ပါသလား။	✓		
၅။	ဆပ်ကော်မတီဖွဲ့ များဖွဲ့ စည်းရာတွင်အမျိုးသမီးများနှင့် ပါဝင်ဖွဲ့ စည်းရေး၊ပူးပေါင်းပါဝင်ရေးဦးဆောင်နိုင်ရေးအတွက် တွန်းအားပေးကူညီဆောက်ရွက်ခဲ့ပါသလား။	✓		
၆။	အစည်းအဝေးကိုအမျိုးသား/သမီးများအလွယ်တကူပါဝင်တက် ရောက်နိုင်သောအချိန်နှင့်နေရာများကိုရွေးချယ်ခြင်း၊ ထည့်သွင်းစဉ်းစားဆောက်ရွက်ခြင်းများတို့ကို လုပ်ဆောင်ခဲ့ပါသလား	✓		
၇။	လူနည်းစု၊ဆင်းရဲနွမ်းပါး၊ထိခိုက်လွယ်သောအုပ်စုများကို အစည်းအဝေးမစတင်မီအချိန်များ က ရှာဖွေဖော်ထုတ်ခဲ့တာမျိုးများ ရှိပါသလား။	✓		
၈။	လူနည်းစု/ဆင်းရဲ/နွမ်းပါး/ထိခိုက်လွယ်သော အမျိုးသား/သမီးများထံမှအချို့ကို အစည်းအဝေးတက်ရောက်နိုင်အောင် ဖိတ်ကြားဆောင်ရွက်မှုမျိုးရှိခဲ့ပါသလား။	✓		

၉။	လူနည်းစု/ဆင်းရဲ/နွမ်းပါး/ထိခိုက်လွယ်သောအမျိုးသား/အမျိုးသမီးများနှင့် ကြုံတွေ့နေရ သောအခက်အခဲများကို သင်ဆွေးနွေးမေးမြန်းခဲ့တာမျိုး ရှိပါသလား။	✓		
၁၀။	အမျိုးသမီးများပြောဆိုတင်ပြနိုင်အောင် အချိန်ပေးရန်၊ကြိုတင်စီစဉ်ဆောင်ရွက်မှု မျိုးများဆောင်ရွက်ခဲ့တာများ ရှိပါသလား။	✓		
၁၁။	စီမံကိန်းလုပ်ငန်းခွဲများရှာဖွေဖော်ထုတ်ရာတွင် အမျိုးသား/သမီးများသီးခြားဆွေးနွေးဖော်ထုတ်ဆောင်ရွက်ခဲ့တာမျိုး ရှိပါသလား။	✓		
၁၂။	ကျေးရွာစီမံကိန်း အထောက်အကူပြုကော်မတီဖွဲ့စည်းရာတွင် အမျိုးသမီး၊အမျိုးသားအချိုးညီမျှစွာ(၅၀:၅၀)ဖွဲ့စည်းနိုင်ခဲ့ပါသလား။ မဖွဲ့စည်းနိုင်ခဲ့ပါက မှတ်ချက်တွင် ရှင်းလင်းပါ။	✓		
၁၃။	ဆပ်ကော်မတီများတွင်အနည်းဆုံးအမျိုးသမီးအဖွဲ့ဝင် တစ်ဦးနှုန်းဖြင့် ပါဝင်ဖွဲ့စည်းနိုင်ခဲ့ပါသလား။ မဖွဲ့စည်းနိုင်ခဲ့ပါက မှတ်ချက်တွင် ရှင်းလင်းပါ။	✓		
၁၄။	ကျေးရွာ/ကျေးရွာအုပ်စု ဖွံ့ဖြိုးရေးစီမံချက် များတွင် အမျိုးသမီးများ ရွေးချယ်ဆုံးသည့်လုပ်ငန်းစီမံချက်အနည်းဆုံးတစ်ခု ပါဝင်နိုင်ရေး အတွက် စည်းရုံးဆွေးနွေးမှုများ ပြုလုပ်ဆောင်ရွက်ခဲ့ပါသလား။	✓		
၁၅။	တက်ရောက်လာသူများအား အမျိုးသမီးများ၏ လိုအပ်ချက်များကို ဖြည့်ဆည်းပေးနိုင်ရန်အမျိုးသမီးရွေးချယ်လိုက်သော ဦးစားပေးရွေးချယ်မှုများကိုထောက်ပံ့ပေးသွားမည်ဖြစ်ကြောင်း အသိပေးပြောကြားခဲ့ပါသလား။	✓		
၁၆။	ရွေးချယ်လိုက်သောစီမံကိန်းလုပ်ငန်းခွဲများသည် ဒေသတွင်းမှာရှိသော လူနည်းစု/ဆင်းရဲ/ နွမ်းပါး/ထိခိုက်လွယ် အုပ်စုများအပေါ် မည်သို့အကျိုးပြုနိုင်မည်ဖြစ်ကြောင်း ရှင်းလင်းပြောကြားခြင်း၊မှတ်တမ်းတင်ခြင်းများတို့ကို ဆောင်ရွက်ခဲ့ပါသလား။	✓		
၁၇။	ကျေးရွာအုပ်စုအဆင့် အစည်းအဝေးပြုလုပ်ရာတွင် အုပ်စု စီ/ထောက် ကော်မတီဝင်များကို ကျား၊မရေးရာလိုအပ်ချက်များ အကြောင်းကိုရှင်းလင်းပြောကြားခဲ့ပါသလား။	✓		
၁၈။	ကျေးရွာအုပ်စုအဆင့် အစည်းအဝေးပြုလုပ်ရာတွင် အုပ်စု စီ/ထောက် ကော်မတီဝင်များ အားလုံး တက်ရောက်နိုင်မှု ရှိ/မရှိ စစ်ဆေးခဲ့ပါသလား။မတက်ရောက်နိုင်ခဲ့ပါက မှတ်ချက်တွင် ရှင်းလင်းပါ။	✓		

Thit

လူထုဝတ်ပြုစီမံကိန်းစီမံကိန်းလက်ခွဲ
အပိုင်း-၃ ၂၉.၉.၂၀၁၅

ပုံစံ-၁ ကျေးရွာအခြေခံအချက်အလက်များ (Form PC 1)

ကျေးရွာတစ်ရွာသို့ ပထမဆုံး မိတ်ဆက်ခရီးသွားရောက်သောအခါ လူထုစည်းရုံးရေးမှူးသည် ကျေး
အားကျေးရွာအချက်အလက်များကိုမေတ္တာရပ်ခံ၍တောင်းခံရသည်။ ဤအချက်အလက်များကိုစီမံကိန်းမိတ်ဆက်အ
ခြေခံအချက်အလက်များအဖြစ်အသုံးပြုရမည်။ ပြီးနောက်တွင် လူထုစည်းရုံးရေးမှူးသည် ဤအချက်အလက်များအားစစ်ဆေး
ပြီးမှန်ကန်အောင်ပြုလုပ်ရမည်။ ပြီးနောက်တွင် လူထုစည်းရုံးရေးမှူးမှ သတင်းအချက်အလက်ထဲသို့ Tablets မှတစ်ဆင့်
ဖြည့်သွင်းရမည်။

ကျေးရွာအုပ်ချုပ်ရေးမှူးအမည် - <u>ဦးတာ</u>	ကျေးရွာအုပ်ချုပ်ရေးမှူး ၏ဖုန်းနံပါတ် - <u> </u>	လူထုစည်းရုံးရေးမှူး၏အမည် - <u>ဦးအောင်ကျော်</u>
ပြည်နယ်/တိုင်းဒေသကြီး - <u>မကွေး</u>	မြို့နယ် - <u>မြောက်</u>	ကျေးရွာအုပ်စု - <u> </u>
		ကျေးရွာ - <u> </u>

က. လူဦးရေ

လူမျိုးစု	အိမ်ထောင်စုအရေအတွက်	ကိုးကွယ်သည့်ဘာသာ	အိမ်ထောင်စုအရေအတွက်
လူမျိုးစု (၁) - <u> </u>	<u>၂၅၆</u>	ဘာသာ(၁) - <u> </u>	<u>၂၅၆</u>
လူမျိုးစု (၂) - <u> </u>		ဘာသာ(၂) - <u> </u>	
လူမျိုးစုရော - <u> </u>		ဘာသာရော - <u> </u>	

	အမျိုးသား(အရေအတွက်)	အမျိုးသမီး(အရေအတွက်)
လူဦးရေ	<u>၄၁၇</u>	<u>၄၅၇</u>
အိမ်ထောင်ဦးစီး	<u>၁၉၀</u>	<u>၂၆</u>

(ခ) လက်လှမ်းမီအသုံးပြုနိုင်သည့်အဆောက်အအုံများ

စာသင်ကျောင်း	အမှတ် ခြံပေါ်	ကျန်းမာရေး	အမှတ် ခြံပေါ်	ဘာသာရေးအဆောက် အအုံ	အမှတ် ခြံပေါ်
အထက်တန်းကျောင်း	<input type="checkbox"/>	ဆေးရုံ	<input type="checkbox"/>	ဓေတီ	<input checked="" type="checkbox"/>
အလယ်တန်းကျောင်း	<input type="checkbox"/>	ကျန်းမာရေးဌာန	<input type="checkbox"/>	ဘုန်းကြီးကျောင်း	<input checked="" type="checkbox"/>
မူလတန်းကျောင်း	<input checked="" type="checkbox"/>	ကျန်းမာရေးဌာနခွဲ	<input checked="" type="checkbox"/>	ဟိန္ဒူဘုရားကျောင်း	<input type="checkbox"/>
မူကြိုကျောင်း	<input type="checkbox"/>	ဆေးပေးခန်း	<input type="checkbox"/>	ခရစ်ယာန်ကျောင်း	<input type="checkbox"/>
အခြား	<input type="checkbox"/>	အခြား	<input type="checkbox"/>	ဗလီ	<input type="checkbox"/>
				အခြား	<input type="checkbox"/>
မှတ်ချက်		မှတ်ချက်		မှတ်ချက်	



လူထုပဟိုဠ်စီမံကိန်း၊စီမံကိန်းလက်စွဲ
အပိုင်း-၃ ၂၉.၉.၂၀၁၅

(ဂ) ကျွမ်းကျင်သူများမှတ်တမ်း ၊ ကျေးရွာတွင်နေထိုင်သော သို့မဟုတ် တခြားရွာမှလာရောက်သောကျွမ်းကျင်သူများ

(၁) တစ်သင်ကျောင်း			(၂) ကျန်းမာရေး			(၃) လက်မှုပညာရှင်		
	ရွာတွင်နေထိုင်သူ	အခြားရွာမှလာသူ		ရွာတွင်နေထိုင်သူ	အခြားရွာမှလာသူ		ရွာတွင်နေထိုင်သူ	အခြားရွာမှလာသူ
မူလတန်းပြဆရာဆရာမ	<input checked="" type="checkbox"/>	<input checked="" type="checkbox"/>	ဆရာဝန်	<input type="checkbox"/>	<input type="checkbox"/>	လက်သမား	<input checked="" type="checkbox"/>	<input type="checkbox"/>
အထက်တန်းပြဆရာဆရာမ	<input type="checkbox"/>	<input type="checkbox"/>	လက်ထောက်ကျန်းမာရေးမှူး	<input type="checkbox"/>	<input type="checkbox"/>	ပန်းရံ	<input checked="" type="checkbox"/>	<input type="checkbox"/>
အလယ်တန်းပြဆရာဆရာမ	<input type="checkbox"/>	<input type="checkbox"/>	အမျိုးသမီးကျန်းမာရေးဆရာမ	<input type="checkbox"/>	<input type="checkbox"/>	လျှပ်စစ်ဆိုင်ရာ	<input type="checkbox"/>	<input type="checkbox"/>
မူကြိုဆရာဆရာမ	<input type="checkbox"/>	<input type="checkbox"/>	အရံသားဖွား	<input checked="" type="checkbox"/>	<input type="checkbox"/>	ရေပိုက်သွယ်သူ	<input type="checkbox"/>	<input type="checkbox"/>
အခြား	<input type="checkbox"/>	<input type="checkbox"/>	ပြည်သူ့ကျန်းမာရေးလုပ်သား (၁)/(၂)	<input type="checkbox"/>	<input type="checkbox"/>	စက်ပြင်ဆရာ	<input checked="" type="checkbox"/>	<input type="checkbox"/>
မှတ်ချက်				မှတ်ချက်				

(ဃ) ကျေးရွာသို့ ရောက်ရှိနိုင်သည့်လမ်းအခြေအနေ / ကျေးရွာတစ်ရွာသည် ၎င်း၏ကျေးရွာအုပ်စုနှင့် ဆက်သွယ်ထားသောလမ်းအခြေအနေ (အောက်ပါတို့ကိုပိုင်းပါ)

ကျောက်ကြမ်းလမ်း ကတ္တရာလမ်း ကွန်ကရစ်လမ်း မော်တော်ဆိုင်ကယ်လမ်း
ကျောက်ခင်းလမ်း မြေသားလမ်း သဘွားလမ်း အခြား

(င) ကျေးရွာဖွံ့ဖြိုးမှုစီမံချက်

(၁) လူထုပဟိုဠ်စီမံကိန်းမစတင်မှီ ဤကျေးရွာတွင်ကျေးရွာဖွံ့ဖြိုးမှု စီမံချက်ရှိခဲ့ပါသလား? ရှိပါသည်/မရှိပါ/မသိပါ
(၂) ရှိခဲ့ပါလျှင် ဤစီမံချက်ကို မည်သည့် ခုနှစ်တွင်ပြင်ဆင်ခဲ့ပါသနည်း? နှစ်-----/မသိပါ
(၃) ဤစီမံချက်ကို ဖြိုနှယ်မှအတည်ပြုခဲ့ပါသလား? ပြုခဲ့ပါသည်/မပြုခဲ့ပါ/မသိပါ

(စ) ဓနိအကွာအဝေး

(၁) ဤကျေးရွာ၏ပဟိုမှ၎င်းကျေးရွာအုပ်စု၏ပဟိုအထိခရီးခိုင်းမည်မျှကွာဝေးသနည်း? မိုင်-၁-----/မသိပါ
(၂) ဤကျေးရွာမှ ၎င်းကျေးရွာအုပ်စုပဟိုအထိသွားလာရာတွင်ကြာမြင့်သည့်အချိန်
ခြောက်သွေ့ရာသီတွင်ကြာချိန် ၁၀ မိနစ် ----- ထော်လာဂျီ/မော်တော်ဆိုင်ကယ်/ခြေလှမ်း/လား/မော်တော်ဘုတ်/
အခြား -----
မိုးရာသီတွင်ကြာချိန် ၂၀ မိနစ် ----- ထော်လာဂျီ/မော်တော်ဆိုင်ကယ်/ခြေလှမ်း/လား/မော်တော်ဘုတ်/
အခြား -----

(ဆ) ပတ်ဝန်းကျင်ဆိုင်ရာသဘာဝဘေးအန္တရာယ် -

ဤကျေးရွာတွင်ကြီးကြီးကဲ့သို့ သဘာဝဘေးအန္တရာယ်ကျရောက်ဖူးခြင်းရှိပါသလား
 မရှိပါ ရှိပါသည် ရှိလျှင်ဖော်ပြပါ-----



လူထုလဟာ်ပြုစီမံကိန်း၊စီမံကိန်းလက်ဗွဲ
အဝိုင်း-၃ ၂၉.၉.၂၀၁၅

(ခ) ကျေးရွာတွင် ဗွဲစည်းထားသော အဖွဲ့အစည်းများ

လူထုလဟာ်ပြုစီမံကိန်းမတိုင်မီ ဤကျေးရွာတွင် ကျေးရွာဖွံ့ဖြိုးရေးအတွက် အစိုးရ(သို့)ရွာသားများကိုယ်တိုင်(သို့) စီမံကိန်းတစ်ခုခုမှ ဗွဲစည်းထားသည့် အဖွဲ့အစည်းများရှိပါသလား။

- (၁) ဒီးသုတေသနဗွဲ
- (၂) ကမ္ဘာ့အေးချမ်းရေးဗွဲ

ကျေးရွာခေါင်းဆောင် အမည် ဒီးသု
လက်မှတ် [Signature] ဇန်နဝါရီ ၃.၂.၂၀၁၆

လူထုစည်းရုံးရေးမှူး အမည် ဒီးအောင်ထွန်း
လက်မှတ် [Signature] ဇန်နဝါရီ ၃.၂.၂၀၁၆

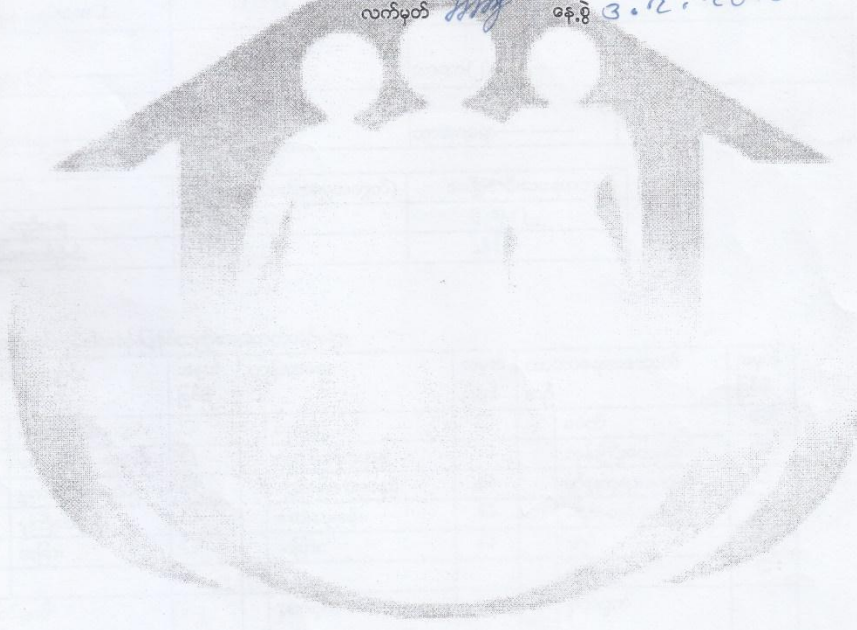



လူထုပေါ်ပြဲစီမံကိန်းစီမံကိန်းလက်ဖွဲ့

အပိုင်း-၃ ၂၉.၉.၂၀၁၅

ပုံစံ ၀-၂ - စီမံကိန်းစီမံကိန်းအချိန်ဇယား (PC-2)

အိုင်ရာလူထုပေါ်ပြဲရေးရာ/လက်ထောက်နည်းပညာနည်းပညာများ/စီမံကိန်းစီမံကိန်းအဆင့်တစ်ခုစီ ပြီးစီးပိုင်းကျေးရွာနှင့် ကျေးရွာအုပ်စု
 ညီညွတ်စွာပေးသည်။

စည်းရုံးရေးရာ/ဝန်ထမ်း အမည် - ဦးအောင်ကျော်

နေ့စွဲ - ၁၀.၂.၂၀၁၆

ပြည်နယ်/တိုင်း - ကေတီ | မြို့နယ် - မြောက် | ကျေးရွာအုပ်စု - ကျေးရွာအုပ်စု - ကေတီ | ကျေးရွာ - ၇၁၁၆

စီမံကိန်းအားအမှတ်ကြိမ်ပါ မ-စက်ဝန်း(၁) စက်ဝန်း(၂) စက်ဝန်း(၃) စက်ဝန်း(၄)

စီမံကိန်းအောင်မြင်မှုအဆင့်များ	နေ့စွဲ		အစည်းအဝေးတွင်တက်ရောက်သူအရေအတွက်			
	စတင်သည့်နေ့စွဲ	ပြီးစီးသည့်နေ့စွဲ	အချိုးသားအရေအတွက်	အချိုးသမီးအရေအတွက်	အိမ်ထောင်စုအရေအတွက်	လူမျိုးစုတက်ရောက်သူအရေအတွက်နှင့် လူမျိုးစုအစည်း
၁. ကျေးရွာစီမံကိန်း မိတ်ဆက်အစည်းအဝေး	၁၀.၂.၁၆	၁၁.၂.၂၀၁၆	၇၇	၈၃	၇၂	၁၆၀ ၁၂၁
၂. ကျေးရွာဖွံ့ဖြိုးရေး စီမံချက်ရေးဆွဲခြင်း အစည်းအဝေး	၁၃.၂.၁၆	၁၅.၂.၂၀၁၆	၈၇	၇၇	၇၃	၁၅၈ "
၃. ကျေးရွာအုပ်စု လုပ်ငန်း ဆုံးဖြတ်ချက်ချသည့်အစည်းအဝေး	၁၆.၂.၁၆	၁၈.၂.၂၀၁၆	၇	၇	၇	၁၂ "
၄. မြို့နယ်အဆင့်စီမံကိန်းရေးဆွဲရေးနှင့်အကောင်အထည်ဖော်ရေးကော်မတီ၏ စီမံကိန်း သုံးသပ်မှုအစည်းအဝေး						
၅. မြို့နယ် စီမံကိန်းရေးဆွဲရေးနှင့်အကောင်အထည်ဖော်ရေးကော်မတီ၏ဆုံးဖြတ်ချက် ရွာသို့ အသိပေးအကြောင်းကြားသည့်အစည်းအဝေး						
၆. စီမံကိန်းလုပ်ငန်းခွဲစီမံချက်ရေးဆွဲခြင်း အစည်းအဝေး						
၆.၁။ စီမံကိန်းလုပ်ငန်း အကောင်အထည်ဖော်ရေးအစီအစဉ် ရေးဆွဲခြင်း						
၆.၂။ ဝယ်ယူရေးအစီအစဉ် ရေးဆွဲခြင်း						



လူထုဗဟိုပြုစီမံကိန်းစီမံကိန်းလက်စွဲ
အပိုင်း-၃ ၂၉-၉-၂၀၁၅

၆. ဥပဒေရေးရာကုန်ကျ လျာထားအစီအစဉ် ရေးဆွဲခြင်း									
၆.၄ ပြင်၊ ထိန်းအစီအစဉ် ရေးဆွဲခြင်း									
၇. စီမံကိန်းလုပ်ငန်းခွဲ တိုးတက်မှု စောင့်ကြည့် လစဉ်အစည်းအဝေး	မလို								မလို
၇.၁။ အစည်းအဝေး ပထမအကြိမ်				မလို					
၇.၂။ အစည်းအဝေး ဒုတိယအကြိမ်				မလို					
၇.၃။ အစည်းအဝေး တတိယအကြိမ်				မလို					
၈. စီမံကိန်းလုပ်ငန်းခွဲ အပြီးသတ်စစ်ဆေးခြင်း အစည်းအဝေး									
၉. လူထုစစ်ဆေးမှုအစည်းအဝေး									



လူထုပဟိုပြုစီမံကိန်းစီမံကိန်းလက်ခွဲ
အပိုင်း-၃ ၂၉.၉.၂၀၁၅

ပုံစံ ၈-၃ ကျေးရွာဖွံ့ဖြိုးရေး ဦးစားပေးအစီအစဉ် (Form PC 3)

အဆင့်(၃)ကျေးရွာဖွံ့ဖြိုးရေးမဟိုပြုရန်အတွက်အစည်းအဝေးပြီးဆုံးသောအခါ ကျေးရွာစီမံကိန်း အထောက်အကူပြု
လုပ်ငန်းစဉ်များအားလုံးအကျိုးအမြတ်အညီဖြင့် ဤပုံစံကိုပြည့်စုံအောင် ဖြည့်သွင်းရမည်။ အားလုံးသော အခက်အခဲ
အားလုံးကိုဖော်ပြရမည်။
လူထုပဟိုပြုစီမံကိန်း၏ ရန်ပုံငွေအရင်းအမြစ်နှင့် မသက်ဆိုင်သည့် လုပ်ငန်းများ

နေ့စွဲ ၈.၅.၂၀၁၆

စက်ဝန်းအား အမှတ်ခြစ်ပါ (V) ✓ စက်ဝန်း(၀) □ စက်ဝန်း(၂) □ စက်ဝန်း(၃) □ စက်ဝန်း(၄) ✓

ပြည်နယ်/တိုင်း စစ်ဌာနခွဲ: မြောက်ဗဟိုပြည်နယ် ကျေးရွာအုပ်စု: မြောက်ဗဟို ကျေးရွာ: ၇၁၁၁

က. အခက်အခဲအတားအဆီးများအားလုံးရှင်းလင်းခြင်း - ယခုလက်ရှိအခြေအနေတွင်ဤကျေးရွာဖွံ့ဖြိုးတိုးတက်ရေးအတွက် အဓိကအခက်အခဲအတားအဆီးများသည် မည်သည့်များဖြစ်ပါသနည်း(အမျိုးသား/သမီး အနည်းဆုံးအခက်အခဲ ၅ ခုစီဖော်ပြပါ)

အမျိုးသား အဖွဲ့မှတင်ပြသောအခက်အခဲအတားအဆီးများ	အမျိုးသမီး အဖွဲ့မှတင်ပြသောအခက်အခဲအတားအဆီးများ
၁ မူ-ကျောင်း (၆၀၀) နှင့် မျက်နှာပြင်	၀ ကျန်းမာရေး စောင့်ရှောက်ရေး (၅)
၂ ဂျင်းလမ်း (၅၀၀) နှင့် မြေပြင်ခြင်း	၂ မူ-ကျောင်း (၆၀၀) နှင့် မျက်နှာပြင်
၃ ရေတွင်း (၅၀၀)	၃ စာကြည့်တိုက် (အသစ်)
၄ ရေရရှိရေး တံတား (၇၀၀ - နေရာ)	၄ ရိုးသတ်ကျောက်
၅ ဂျင်းလမ်း (၅၀၀) နှင့် အခြေခံအဆောက်အအုံ (၅၀၀ - နေရာ)	၅ ကျေးရွာဖွံ့ဖြိုးရေး အဖွဲ့အစည်း (၇၀၀ - နေရာ)

ခ. မဟိုပြုရန်အတွက် နောင်လအတွက် (၅) နှစ် အတွင်း ကျေးရွာဖွံ့ဖြိုးရေး မဟိုပြုရန်အတွက် လိုအပ်သည့် အစီအစဉ်များ

အမျိုးသားအဖွဲ့မှတင်ပြသောမဟိုပြုရန်အတွက်အစီအစဉ်များ	အမျိုးသမီးအဖွဲ့မှတင်ပြသောမဟိုပြုရန်အတွက်အစီအစဉ်များ
၀ အခြေခံအဆောက်အအုံ ချိန်ခြင်း	+ ၀ စာကြည့်တိုက် ဖွဲ့စည်းခြင်း (ကျောက်စိမ်း)
၂ စာကြည့်တိုက် ဖွဲ့စည်းခြင်း (ကျောက်စိမ်း)	၂ ကျေးရွာဖွံ့ဖြိုးရေး အဖွဲ့အစည်း ဖွဲ့စည်းခြင်း
၃ စာကြည့်တိုက် ဖွဲ့စည်းခြင်း	၃ အခြေခံအဆောက်အအုံ ချိန်ခြင်း
၄ စာကြည့်တိုက် ဖွဲ့စည်းခြင်း	+ ၄ အခြေခံအဆောက်အအုံ ချိန်ခြင်း
၅ အခြေခံအဆောက်အအုံ ချိန်ခြင်း	၅ စာကြည့်တိုက် ဖွဲ့စည်းခြင်း

ဂ. ဤကျေးရွာ၏ လာမည့် (၃) နှစ်အတွက် ဦးစားပေး ဖွံ့ဖြိုးတိုးတက်မှု လုပ်ငန်း အစီအစဉ်များအားဖော်ပြပါ။
(လူထုပဟိုပြုစီမံကိန်း ရန်ပုံငွေအတွက် အဆိုပြုသော အစီအစဉ်များကိုဦးစားပေး အဆင့်အလိုက်ဖော်ပြပြီး ကျန်လူထုပဟိုပြု စီမံကိန်း ရန်ပုံငွေအရင်းအမြစ်နှင့် မပတ်သက်သည့်အစီအစဉ်များလည်းဖော်ပြရန်ဖြစ်သည်။)

ကျေးရွာအတွက်ဦးစားပေးဖွံ့ဖြိုးတိုးတက်မှု လုပ်ငန်းစဉ်များ	အဆိုပြုသူ (အမျိုးသားများ/ အမျိုးသမီးများ/ အမျိုးသား+အမျိုးသမီး)	လူထုပဟိုပြုစီမံကိန်းအတွက်အဆိုပြုသည့် (ဦးစားပေးအဆင့် အလိုက် ဖော်ပြပါ)	ခန့်မှန်း ကုန်ကျ ဝရိတ်	အကျိုးစီးပွား ဖွင့်ရှိသူခန့်မှန်းခြေ အရေအတွက်
၀ မူ-ကျောင်း (၆၀၀) နှင့် မျက်နှာပြင်	ကျား + မ	မူ-ကျောင်း (၆၀၀) နှင့် မျက်နှာပြင်	၂၄၀၀၀၀၀	၂၀၀
၂ ဂျင်းလမ်း (၅၀၀) နှင့် မြေပြင်ခြင်း	ကျား + မ	ဂျင်းလမ်း (၅၀၀) နှင့် မြေပြင်ခြင်း		
၃ ဂျင်းလမ်း (၅၀၀) နှင့် အခြေခံအဆောက်အအုံ (၅၀၀ - နေရာ)	ကျား	ဂျင်းလမ်း (၅၀၀) နှင့် အခြေခံအဆောက်အအုံ (၅၀၀ - နေရာ)		



လူထုပဟိုပြုစီမံကိန်းစီမံကိန်းလက်စွဲ
အပိုင်း-၃ ၂၉.၉.၂၀၁၅

၄	ကျေးတံတား (၇၁၆ - ရောင်း (၈၆) အဖွဲ့)	ကျေးတံ	ကျေးတံတား (၇၁၆ - ကျေးတံ)		
၅	စာကြည့်တိုက် (ကားခဲ)	စာကြည့်	စာကြည့်တိုက် (ကားခဲ)		
၆	ကျေးတံတား (၇၁၆ - ရောင်း)	ကျေးတံ	ကျေးတံတား (၇၁၆ - ကျေးတံ)		

ဥက္ကဋ္ဌ၊ ကျေးရွာစီမံကိန်းအထောက်အကူပြုကော်မီတီမှအတည်ပြုသည်။

အမည် ဒေါ်မောင်နီ လက်မှတ် ၂၄ နေ့စွဲ ၈.၃.၂၀၁၆
ဒေါ်ခင် ခင်

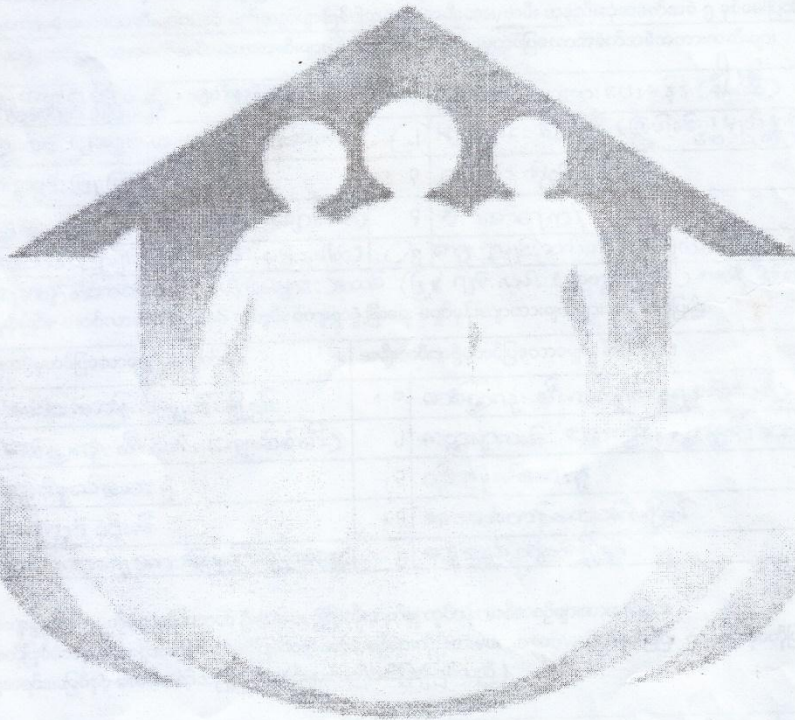

လူထုထုတ်ပြန်ရေးအဖွဲ့အစည်း

အဖွဲ့အစည်း - ၇ ၂၄.၆.၂၀၁၅

အဖွဲ့အစည်းအဖွဲ့အစည်း

လက်မှတ်

ရက်စွဲ - ၄.၃.၂၀၁၆

ရုံးချုပ်၊ ရန်ကင်း

ရုံးချုပ်၊ ရန်ကင်း

ရုံးချုပ်၊ ရန်ကင်း

အမည်

ဦးစောကျော်

ဦးစောကျော်

အဖွဲ့အစည်း

အဖွဲ့အစည်း

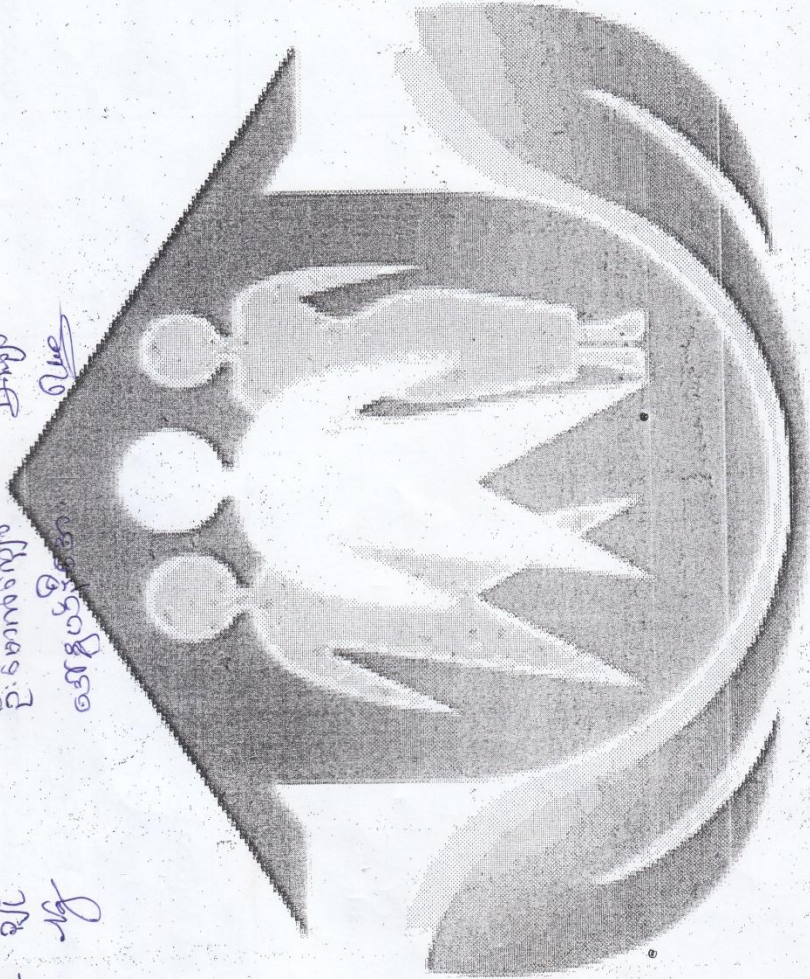

လူထုပတ်ပြုစီမံကိန်းစီမံကိန်းလက်ဖွဲ့

အပိုင်း ၃ ၉.၆.၂၀၁၅

ပုံစံ ၈-၄ ကျေးရွာဆိုင်ရာစီမံကိန်းလုပ်ငန်းခွဲရွေးချယ်ခြင်းပုံစံ

လက်ညွှန်ချက် ၊ ကျေးရွာဆိုင်ရာစီမံကိန်းရွေးချယ်ခြင်းအတွက် ဤပုံစံအားလူထုစည်းရုံးရေးမှ / လက်ထောက်နည်းညာဖျက်ပို့၍ အကူအညီပြင်ဆင်မှု ရရှိသွင်းရမည်။
 ဤပုံစံအားပြည့်စုံစွာဖြည့်သွင်းပြီးပါက ကျေးရွာဆိုင်ရာရွေးချယ်ခြင်းအတွက် ရေပံချက်တွင် ရေပံချက်ဆက်တွဲအဖြစ် ထည့်သွင်းရမည်။ CF မှ အချက်အလက်များကို MIS သို့ ထည့်သွင်းရမည်။
 ကျေးရွာစည်းရုံးရေးမှ/ဝန်ထမ်းအမည် - ဒါ.အေ.စေ.ကျော်

နေ့စွဲ
 ပြည်နယ်/တိုင်း - စစ်ကိုင်း မြို့နယ် - အင်းဝ
 စက်ဝန်းအားအမှတ်ပြုပေးပါ(၂)စက်ဝန်း(၁) ဝက်ဝန်း(၂) ဝက်ဝန်း(၃) ဝက်ဝန်း(၄) ဝက်ဝန်း(၅)

ကျေးရွာအမည်	ဆောင်ရွက်မည့် လုပ်ငန်းများ	အတိုင်းအတာ	ခန့်မှန်း တိုက်ရိုက်အကျိုး ခံစားရရှိသူများ	အဆိုပြုတင်ပြသူ	စီမံကိန်းမှ ထည့်သွင်းမှု	ခန့်မှန်းကုန်ကျစရိတ်		စုစုပေါင်း
						ကျေးရွာမှ ထည့်သွင်းမှု	အခြားထည့်သွင်းမှု (ခေါ်ပြုပါ) ထည့်သွင်းငွေ ၊ အမည်/အဖွဲ့	
ရွှေဘို-၀၆	ပျင်းလင်း (ရွှေဘို) စာမိတ်ပြင်	၁၈၀၀' x ၂၂' x ၉"	၈၉၂	<input type="checkbox"/> ကျား <input type="checkbox"/> မ <input checked="" type="checkbox"/> ကျား+မ	၈၀၀၀၀၀			၈၀၀၀၀၀
ရသေ့	ရေလှောင်အတွင်း (စွန်း) မြေပြင်	၈၀' x ၇၀' x ၁၂'	၂၀၀	<input type="checkbox"/> ကျား <input type="checkbox"/> မ <input checked="" type="checkbox"/> ကျား+မ	၉၄၀၀၀၀၀			၉၄၀၀၀၀၀
				<input type="checkbox"/> ကျား <input type="checkbox"/> မ <input type="checkbox"/> ကျား+မ				
				<input type="checkbox"/> ကျား <input type="checkbox"/> မ <input type="checkbox"/> ကျား+မ				
				<input type="checkbox"/> ကျား <input type="checkbox"/> မ <input type="checkbox"/> ကျား+မ				



စစ်ကိုင်းတိုင်းဒေသကြီး၊မြောက်မြို့နယ်

ကျေးရွာအစည်းအဝေးမှတ်တမ်း

ကျေးရွာ ။ ။ ရသစ်ကျေးရွာ

ကျေးရွာအုပ်စု။ ။ ချောင်းဇင်းအုပ်စု

အစည်းအဝေးပြုလုပ်သည့်နေရာ။ ။ ဘုန်းကြီးကျောင်း၊ ရသစ်ကျေးရွာ

နေ့စွဲ ။ ။ ၁၀. ၂. ၂၀၁၆

အကြောင်းအရာ။ ။ ပထမနှစ် စီမံကိန်း မိတ်ဆက်အစည်းအဝေး ပထမအကြိမ်
အစည်းအဝေးပြုလုပ်ခြင်း။

အစည်းအဝေးတက်ရောက်သူဦးရေ - ကျား(၇၇)ဦး နှင့် မ(၈၃)ဦး စုစုပေါင်း (၁၆၀)ဦး

ဆွေးနွေးချက်များ

ဆွေးနွေးချက်(၁)

မိတ်ဆက်အစည်းအဝေးတွင် ကျေးရွာဥက္ကဋ္ဌမှ ကျေးရွာလူထုနှင့် လူထုဗဟိုပြုစီမံကိန်းမှ ဝန်ထမ်းများကို မိတ်ဆက်အဖွင့်အမှာစကား ပြောကြားခြင်း။ အစည်းအဝေးတက် ရောက်လာသူများအား လူထုစည်းရုံးရေးမှူးနှင့် လက်ထောက်နည်းပညာမှူးများမှ မိတ်ဆက်ပေးပြီး ပထမအကြိမ် အစည်းအဝေးတွင် လုပ်ဆောင်မည့်လုပ်ငန်းစဉ်များအား ပြောပြပေးခြင်း။

ဆွေးနွေးချက်(၂)

လူထုဗဟိုပြုစီမံကိန်းနှင့် မိတ်ဆက်ပေးခြင်း၊ တက်ရောက်လာသူများအား လူထုဗဟိုပြုစီမံကိန်း၏ လုပ်ထုံးလုပ်နည်း၊သဘောတရားများအား ဆွေးနွေးရှင်းပြခြင်း။ လူထုဗဟိုပြုစီမံကိန်းဝန်ထမ်းများ လိုက်နာရမည့် ဆောင်ရန်၊ ရှောင်ရန်အချက်များ၊ဝေဖန်အကြံပြုတိုင်ကြားဖြေရှင်းခြင်းဆိုင်ရာ သဘောတရားများ၊ကျား/မ တန်းတူညီမျှမှု ရှိစေရန်ထည့်သွင်းထားသည့် အချက်များ ၊ ကျေးရွာလူထု၏ အခွင့်အရေးနှင့် တာဝန်ဝတ္တရားများ။ စီမံကိန်းသည် (၄) နှစ်စီမံကိန်း ဖြစ်ကြောင်း၊ ကမ္ဘာ့ဘဏ်မှ အဓိကထောက်ပံ့ပေးပြီး ကျေးလက်ဒေသဖွံ့ဖြိုးတိုးတက်ရေး ဦးစီးဌာနမှ

အကောင်အထည် ဖော်မည်ဖြစ်ကြောင်းများကို ကျေးရွာလူထုအား လူထုစည်းရုံးရေးမှူးဦးဇင်မင်းထွန်း မှ ရှင်းပြဆွေးနွေးခြင်း။

ဆွေးနွေးချက် (၃)

တက်ရောက်လာသော ကျေးရွာလူထုများထဲမှ လူထုဗဟိုပြုစီမံကိန်းနှင့် အဓိကချိတ်ဆက် လုပ်ဆောင်ရန်အတွက် စေတနာ့ဝန်ထမ်း (၂) ဦးရွေးချယ်မည်ဖြစ်ကြောင်းနှင့် ကျား/မ တန်းတူညီမျှမှု ရှိစေရန်စေတနာ့ဝန်ထမ်းကို အမျိုးသား (၁) ဦး၊ အမျိုးသမီး (၁)ဦးရွေးချယ်မည် ဖြစ်ကြောင်းနှင့် စေတနာ့ဝန်ထမ်း၏ တာဝန်နှင့် ဝတ္တရားများအားရှင်းပြ ဆွေးနွေးခြင်း။

ဆွေးနွေးချက် (၄)

ကျေးရွာလူထုများအား အုပ်စုဖွဲ့၍ လူထုပူးပေါင်းပါဝင်သော လူမှုဆန်းစစ်ချက် (၆) ခုပြုလုပ် မည်ဖြစ်ကြောင်းပြောပြ၍ အုပ်စုများဖွဲ့ပြီးအောက်ပါလူမှုဆန်းစစ်ချက် (၆) ခုကို ပြုလုပ်ဆွေးနွေးကြခြင်း။

- (၁) လူမှုရေးပြုအရင်းအမြစ်ပြုပြင်
- (၂) ရာသီခွင်ပြဇယား
- (၃) ပင့်ကူအိမ်သုံးသပ်ခြင်း
- (၄) ဥစ္စာနေ ကြွယ်ဝမှုအဆင့်သတ်မှတ်ခြင်း
- (၅) ဗင်းကားချပ် (အဖွဲ့အစည်းများချိတ်ဆက်မှုပြပုံ)
- (၆) ပိုင်ဆိုင်မှုနှင့်ထိန်းချုပ်မှု

ဆွေးနွေးချက် (၅)

ဒုတိယအကြိမ် ကျေးရွာအစည်းအဝေး ပြုလုပ်မည့်ရက်အား ကျေးရွာလူထုနှင့် ညှိနှိုင်း၍ ဒုတိယအကြိမ် အစည်းအဝေးတွင် ကျေးရွာဖွံ့ဖြိုးရေးအစီအစဉ်များရေးဆွဲခြင်းနှင့် ကျေးရွာမှကော်မတီ များ ဖွဲ့စည်းမည် ဖြစ်ကြောင်း အသိပေးပြောကြားပေးခြင်း။

ဆုံးဖြတ်ချက်များ

- (၁) ကျေးရွာမှ စေတနာ့ဝန်ထမ်းအဖြစ်လုပ်ဆောင်မည့်အဆိုပြုတင်သွင်းခံရသူ (၄) ဦးအား ကျေးရွာလူထုမှ လျှို့ဝှက်မဲပေးစနစ်ဖြင့် ရွေးချယ်လိုက်ရာ စေတနာ့ဝန်ထမ်းအဖြစ် အမျိုးသား ဦးဆန်းနိုင်ဝင်း နှင့် အမျိုးသမီး ဒေါ်သီတာအေး တို့နှစ်ဦးရွေးချယ်တင်မြှောက်ခြင်းခံရသည်။
- (၂) ရသစ်ကျေးရွာ၏ လူမှုဆန်းစစ်ချက်များ (၆)ခုကို ဆွေးနွေးရေးဆွဲပြုလုပ်နိုင်ခဲ့သည်။
- (၃) ဒုတိယအကြိမ် အစည်းအဝေးအတွက် ၄. ၃.၂၀၁၆ ရက်တွင် ပြုလုပ်မည် ဖြစ်ကြောင်း အတည်ပြုနိုင်ခဲ့သည်။

သဘောတူညီမှုများ

- (၁) ကျေးရွာသူ/သားအားလုံး စီမံကိန်းမှ ရရှိလာသော ရံပုံငွေကို ကျေးရွာတွင် အကျိုးရှိစွာ သုံးစွဲရန် သဘောတူညီခဲ့ပါသည်။
- (၂) ကျေးရွာစေတနာ့ဝန်ထမ်း (၂) ဦးအား လျှို့ဝှက်မဲပေးစနစ်ဖြင့် ရွေးချယ်ရန် သဘောတူညီ ခဲ့ကြပါသည်။
- (၃) ရွေးချယ်ခံရသော စေတနာ့ဝန်ထမ်း (၂) ဦး မှာလည်း အမှန်တကယ် လုပ်ဆောင်နိုင်ကြောင်း သဘောတူညီခဲ့ပါသည်။

လူထုပတ်ပြုစီမံကိန်းစီမံကိန်းလက်စွဲ

အပိုင်း-၃ ၉.၉.၂၀၁၅

ပုံစံ-၀၁၂-အစည်းအဝေးတက်ရောက်သူများ(FORM PC12)

လမ်းညွှန်စီမံကိန်း အစည်းအဝေးအားလုံးတွင် အသုံးပြုရန် လူထုစည်းရုံးရေးမှူးက ကျေးရွာသို့ ကွင်းဆင်းစဉ် စစ်ဆေးချိတ်ပုံစံ
စီမံကိန်းစက်ဝန်းအချိန်ယာဇာတိအစည်းအဝေးတက်ရောက်သူများစာရင်းကိုဖြည့်သွင်းရန်

စည်းရုံးရေးမှူးအမည် - ဦးစောမင်းထွန်း
ရက်စွဲ။ - 10.2.2016

ပြည်နယ်/တိုင်းဒေသကြီး - စစ်ကိုင်း

မြို့နယ် - မြောက် - မြောက် - မြောက်

ကျေးရွာ - ၇၁၀၆

စဉ်	အမည်	ကျား (V)	မ (V)	အိမ်ထောင်စုကို ယံစားလှယ်(V)	လူမျိုး	လက်မှတ်
၂၁	ဒေါ်မြမြ		✓		ဗမာ	၇၅၇၀
၂၂	မ.လှစို		✓		မ	၇၅၇၁
၂၃	မ.စန္ဒာစော		✓		မ	၇၅၇၂
၂၄	မ.ခင်စု		✓		မ	၇၅၇၃
၂၅	မ.အေး		✓		မ	၇၅၇၄
၂၆	မ.စင်စော		✓		မ	၇၅၇၅
၂၇	မ.အေး		✓		မ	၇၅၇၆
၂၈	မ.အေး		✓		မ	၇၅၇၇
၂၉	မ.အေး		✓		မ	၇၅၇၈
၃၀	မ.အေး		✓		မ	၇၅၇၉
၃၁	မ.အေး		✓		မ	၇၅၈၀
၃၂	မ.အေး		✓		မ	၇၅၈၁
၃၃	မ.အေး		✓		မ	၇၅၈၂
၃၄	မ.အေး		✓		မ	၇၅၈၃
၃၅	မ.အေး		✓		မ	၇၅၈၄
၃၆	မ.အေး		✓		မ	၇၅၈၅
၃၇	မ.အေး		✓		မ	၇၅၈၆
၃၈	မ.အေး		✓		မ	၇၅၈၇
၃၉	မ.အေး		✓		မ	၇၅၈၈
၄၀	မ.အေး		✓		မ	၇၅၈၉

လူထုပတ်ပြုစီမံကိန်းစီမံကိန်းလက်စွဲ

အပိုင်း-၃ ဇ-ဇ-၂၀၁၅

ပုံစံ-၁၂-အစည်းအဝေးတက်ရောက်သူများ(FORM PC12)

လမ်းညွှန်စီမံကိန်း အစည်းအဝေးအားလုံးတွင် အသုံးပြုရန်၊ လူထုပတ်ပြုစီမံကိန်းလက်စွဲအရ ကျေးရွာသို့ ကွင်းဆင်းစဉ် စစ်ဆေးနှိပ်ပုံ၂
စီမံကိန်းစက်ဝန်းအချိန်ယူယာပါအစည်းအဝေးတက်ရောက်သူများစာရင်းကိုဖြည့်သွင်းရန်

စည်းရုံးရေးမှူးအမည် - ဦးရွှေမင်းကျော်

ရက်စွဲ၊ - 10.2.2016

ပြည်နယ်/တိုင်းဒေသကြီး - မကွေးပြည်နယ် - ဇွဲနယ် - ဇွဲမြို့နယ် - ကျေးရွာအုပ်စု - နေရာ - ၇၁၆

စဉ်	အမည်	ကျား (V)	မ (V)	အိမ်ထောင်စုကို ယံစားလှယ်(V)	လူချိုး	ကျေးရွာအုပ်စု - နေရာ - ၇၁၆	လက်မှတ်
၄၁	ဒေါ်ပေါတင်		✓		မာမာ		ပေါတင်
၄၂	မ. ဦး		✓		မ		မ. ဦး
၄၃	မ. ဦးအောင်		✓		မ		မ. ဦးအောင်
၄၄	မ. အိမ်		✓		မ		မ. အိမ်
၄၅	မ. မောင်စွယ်မိုး		✓		မ		မ. မောင်စွယ်မိုး
၄၆	မ. မင်းစွယ်		✓		မ		မ. မင်းစွယ်
၄၇	မ. တင့်စော		✓		မ		မ. တင့်စော
၄၈	မ. အောင်		✓		မ		မ. အောင်
၄၉	မ. မောင်စော	✓			မ		မ. မောင်စော
၅၀	မ. မောင်စော	✓			မ		မ. မောင်စော
၅၁	မ. မောင်စော	✓			မ		မ. မောင်စော
၅၂	မ. မောင်စော	✓			မ		မ. မောင်စော
၅၃	မ. မောင်စော		✓		မ		မ. မောင်စော
၅၄	မ. မောင်စော		✓		မ		မ. မောင်စော
၅၅	မ. မောင်စော		✓		မ		မ. မောင်စော
၅၆	မ. မောင်စော		✓		မ		မ. မောင်စော
၅၇	မ. မောင်စော		✓		မ		မ. မောင်စော
၅၈	မ. မောင်စော		✓		မ		မ. မောင်စော
၅၉	မ. မောင်စော		✓		မ		မ. မောင်စော
၆၀	မ. မောင်စော		✓		မ		မ. မောင်စော

လူထုပတ်ပြုစီမံကိန်းစီမံကိန်းလက်စွဲ

အပိုင်း-၃ ၉-၉-၂၀၁၅

ပုံစံ-၈၁၂-အစည်းအဝေးတက်ရောက်သူများ(FORM PC12)

လမ်းညွှန်စီမံကိန်း အစည်းအဝေးအားလုံးတွင် အသုံးပြုရန်၊ လူထုစည်းရုံးရေးမှူးက ကျေးဇူးတင် ကျင့်သုံးစဉ် စစ်ဆေးချိန်ပုံစံ၂
 စီမံကိန်းတင်ဝန်းအချိန်အလားအလာအစည်းအဝေးတက်ရောက်သူများစာရင်းကိုဖြည့်သွင်းရန်
 စည်းရုံးရေးမှူးအမည် - ဒေါ်အေးမင်းအောင်
 ရက်စွဲ။ - ၁၀.၂.၂၀၁၆
 ပြည်နယ်/တိုင်းဒေသကြီး - စစ်ကိုင်း

ကျေးဇူး - ၇၁၁၆

စဉ်	အမည်	ကျား (V)	မ (V)	အိမ်ထောင်စုကို ယံစားလှယ်(V)	လူမျိုး	လက်မှတ်
၆၁	ဒေါ်စုစုမောင်	✓			ဗမာ	ဗမာ
၆၂	မ. ညိုစုစုမောင်	✓			မ	မ
၆၃	မ. စက်စက်စုစုမောင်	✓			မ	မ
၆၄	မ. စိန်စိန်		✓		မ	မ
၆၅	ဒေါ်အေးမင်းအောင်		✓		မ	မ
၆၆	မ. ဒေါ်အေးမင်းအောင်	✓			မ	မ
၆၇	ဒေါ်အေးမင်းအောင်	✓			မ	မ
၆၈	မ. ဒေါ်အေးမင်းအောင်	✓			မ	မ
၆၉	မ. ဒေါ်အေးမင်းအောင်	✓			မ	မ
၇၀	မ. ဒေါ်အေးမင်းအောင်	✓			မ	မ
၇၁	မ. ဒေါ်အေးမင်းအောင်	✓			မ	မ
၇၂	ဒေါ်အေးမင်းအောင်	✓			မ	မ
၇၃	မ. ဒေါ်အေးမင်းအောင်	✓			မ	မ
၇၄	မ. ဒေါ်အေးမင်းအောင်	✓			မ	မ
၇၅	မ. ဒေါ်အေးမင်းအောင်	✓			မ	မ
၇၆	မ. ဒေါ်အေးမင်းအောင်	✓			မ	မ
၇၇	မ. ဒေါ်အေးမင်းအောင်	✓			မ	မ
၇၈	ဒေါ်အေးမင်းအောင်	✓			မ	မ
၇၉	ဒေါ်အေးမင်းအောင်	✓			မ	မ
၈၀	ဒေါ်အေးမင်းအောင်	✓			မ	မ

လူထုဝန်ထမ်းချိမ်းညှိရေးအဖွဲ့

အစည်းအဝေး ၉-၉-၂၀၁၅

ပုံစံ-၁၂-အစည်းအဝေးတက်ရောက်သူများ (FORM PC12)

လမ်းညွှန်စီမံကိန်း အစည်းအဝေးအားလုံးတွင် အသုံးပြုရန်၊ လူထုဝန်ထမ်းချိမ်းညှိရေးအဖွဲ့က ကျင်းပသည့် စည်းရုံးပွဲများတွင် တက်ရောက်ရန်အတွက် အစည်းအဝေးတက်ရောက်သူများစာရင်းကို ဖြည့်သွင်းရန်

စည်းရုံးရေးအဖွဲ့အမည် - ဦးစောစောစော
 ရက်စွဲ - 10.2.2016

စဉ်	အမည်	ကျား (V)	မ (V)	အိမ်ထောင်စုကို ယ်စားလှယ် (V)	လူမျိုး	ကျေးရွာအုပ်စု - ချောက်ကန်	ကျေးရွာ - ၇၀၁၆
၈၁	ဦးစောစော	✓				ချောက်ကန်	
၈၂	ဦးစောစော	✓				မ	
၈၃	ဦးစောစော		✓			မ	
၈၄	ဦးစောစော		✓			မ	
၈၅	ဦးစောစော		✓			မ	
၈၆	ဦးစောစော		✓			မ	
၈၇	ဦးစောစော		✓			မ	
၈၈	ဦးစောစော		✓			မ	
၈၉	ဦးစောစော		✓			မ	
၉၀	ဦးစောစော	✓				မ	
၉၁	ဦးစောစော	✓				မ	
၉၂	ဦးစောစော	✓				မ	
၉၃	ဦးစောစော	✓				မ	
၉၄	ဦးစောစော	✓				မ	
၉၅	ဦးစောစော	✓				မ	
၉၆	ဦးစောစော	✓				မ	
၉၇	ဦးစောစော	✓				မ	
၉၈	ဦးစောစော	✓				မ	
၉၉	ဦးစောစော	✓				မ	
၁၀၀	ဦးစောစော	✓				မ	

လူထုပတ်ဝန်းကျင်ထိခိုက်မှုစီမံကိန်းလက်စွဲ

အပိုင်း-၃ ၉-၉.၂၀၁၅

ပုံစံ-၈၀၂-အစည်းအဝေးတက်ရောက်သူများ(FORM PC12)

လမ်းညွှန်စီမံကိန်း အစည်းအဝေးအားလုံးတွင် အသုံးပြုရန်၊ လူထုစည်းရုံးရေးမှူးက ကျေးဇူးတင် ကျောင်းဆင်းစဉ် စစ်ဆေးချိန်၌ စီမံကိန်းစက်ဝန်းအချိန်ဇယားပါအစည်းအဝေးတက်ရောက်သူများစာရင်းကိုဖြည့်သွင်းရန်

စည်းရုံးရေးမှူးသည် - ဦး ရင်မင်းထွန်း

ရက်စွဲ - 10.၇.2016

ပြည်နယ်/တိုင်းဒေသကြီး - စစ်ကိုင်း

မြို့နယ် - ချေးကင်း

ကျေးရွာအုပ်စု - ငမာရွာ

ကျေးရွာ - ၇၁၁၆

စဉ်	အမည်	ကျား (V)	မ (V)	အိမ်ထောင်စုကို ယ်စားလှယ်(V)	လူမျိုး	လက်မှတ်
၁၀၁	ဦးကျော်စွန်း	✓			ဗမာ	Hlaing
၁၀၂	မ.အေးလှ	✓				မာမာ
၁၀၃	ဦးကျော်စွန်း		✓			မာမာ
၁၀၄	မ.အေးလှ		✓			မာမာ
၁၀၅	မ.အေးလှ		✓			မာမာ
၁၀၆	မ.အေးလှ		✓			မာမာ
၁၀၇	မ.အေးလှ		✓			မာမာ
၁၀၈	မ.အေးလှ		✓			မာမာ
၁၀၉	ဦးကျော်စွန်း	✓				မာမာ
၁၁၀	မ.အေးလှ	✓				မာမာ
၁၁၁	မ.အေးလှ	✓				မာမာ
၁၁၂	မ.အေးလှ	✓				မာမာ
၁၁၃	မ.အေးလှ	✓				မာမာ
၁၁၄	မ.အေးလှ	✓				မာမာ
၁၁၅	မ.အေးလှ	✓				မာမာ
၁၁၆	မ.အေးလှ	✓				မာမာ
၁၁၇	မ.အေးလှ	✓				မာမာ
၁၁၈	မ.အေးလှ	✓				မာမာ
၁၁၉	မ.အေးလှ	✓				မာမာ
၁၂၀	မ.အေးလှ	✓				မာမာ

လူထုတော်ပြုစီမံကိန်းစီမံကိန်းလက်ဖွဲ့
အပိုင်း-၃ ၉.၉.၂၀၁၅
ပုံစံ-၀၁၂-အစည်းအဝေးတက်ရောက်သူများ(FORM PC12)

လမ်းညွှန်စီမံကိန်း အစည်းအဝေးအားလုံးတွင် အသုံးပြုရန် လူထုစည်းရုံးရေးကော်မရှာသို့ ကွင်းဆင်းစဉ် စစ်ဆေး၍ပုံ၂
စီမံကိန်းစီမံကိန်းအချိန်ဇယားပါအစည်းအဝေးတက်ရောက်သူများစာရင်းကိုပြည့်စွမ်းရန်
စည်းရုံးရေးအဖွဲ့အစည်း - ဦး ရင်မင်းအောင်
ရက်စွဲ၊ - 10.2.2016
ပြည်နယ်/တိုင်းဒေသကြီး - မကွေး ကျေးရွာအုပ်စု - ဧရာဝတီ ကျေးရွာ - ၇၂၀၁၆

စဉ်	အမည်	ကျား (V)	မ (V)	အိမ်ထောင်စုကို ယံစားလှယ်(V)	လူမျိုး	လက်မှတ်
၁၂၁	ဦးကျော်စွမ်းနိုင်	✓			ဗမာ	Hung
၁၂၂	မ. ခင်မြ	✓			မ	ခင်မြ
၁၂၃	ဒေါ်စုစု		✓		မ	ခင်မြ
၁၂၄	မ. အောင်	✓	✓		မ	မ. အောင်
၁၂၅	ဒေါ်စုစု	✓			မ	မ. အောင်
၁၂၆	မ. အောင်	✓	✓		မ	မ. အောင်
၁၂၇	မ. အောင်	✓	✓		မ	မ. အောင်
၁၂၈	မ. အောင်	✓	✓		မ	မ. အောင်
၁၂၉	မ. အောင်	✓	✓		မ	မ. အောင်
၁၃၀	မ. အောင်	✓	✓		မ	မ. အောင်
၁၃၁	မ. အောင်	✓	✓		မ	မ. အောင်
၁၃၂	မ. အောင်	✓	✓		မ	မ. အောင်
၁၃၃	မ. အောင်	✓	✓		မ	မ. အောင်
၁၃၄	မ. အောင်	✓	✓		မ	မ. အောင်
၁၃၅	မ. အောင်	✓	✓		မ	မ. အောင်
၁၃၆	မ. အောင်	✓	✓		မ	မ. အောင်
၁၃၇	မ. အောင်	✓	✓		မ	မ. အောင်
၁၃၈	မ. အောင်	✓	✓		မ	မ. အောင်
၁၃၉	မ. အောင်	✓	✓		မ	မ. အောင်
၁၄၀	မ. အောင်	✓	✓		မ	မ. အောင်

လူထုပတ်ဝန်းကျင်ထိခိုက်မှုစီမံကိန်းလက်စွဲ

အပိုင်း-၃ ၉-၉-၂၀၁၅

ပုံစံ-စပ.၂-အစည်းအဝေးတက်ရောက်သူများ(FORM PC12)

လမ်းညွှန်စီမံကိန်း အစည်းအဝေးအားလုံးတွင် အသုံးပြုရန် လူထုစည်းရုံးရေးမှူးက ကျေးဇူးတင် ကျောင်းဆင်းစဉ် စစ်ဆေးချိန်၌ စီမံကိန်းစက်ဝန်းအချိန်ဇယားပါအစည်းအဝေးတက်ရောက်သူများစာရင်းကိုဖြည့်သွင်းရန်

စည်းရုံးရေးမှူးအမည် - ဦး ရွှေမင်းထွန်း

ရက်စွဲ - 10.12.2016

ပြည်နယ်/တိုင်းဒေသကြီး - စစ်ကိုင်း

မြို့နယ် - ချောင်း

ကျေးရွာအုပ်စု - ချောင်း၊ ရွှေ၊

ကျေးရွာ - ၇၁၁၈

စဉ်	အမည်	ကျား (V)	မ (V)	အိမ်ထောင်စုကို ယံစားလှယ်(V)	လူမျိုး	လက်မှတ်
၁၄၁	မြို့စောမောင်	✓			ဗမာ	စောမောင်
၁၄၂	မြို့စောမောင်	✓	✓		ဗမာ	စောမောင်
၁၄၃	မြို့စောမောင်	✓			ဗမာ	စောမောင်
၁၄၄	မြို့စောမောင်	✓			ဗမာ	စောမောင်
၁၄၅	မြို့စောမောင်	✓			ဗမာ	စောမောင်
၁၄၆	မြို့စောမောင်	✓			ဗမာ	စောမောင်
၁၄၇	မြို့စောမောင်	✓			ဗမာ	စောမောင်
၁၄၈	မြို့စောမောင်	✓			ဗမာ	စောမောင်
၁၄၉	မြို့စောမောင်	✓			ဗမာ	စောမောင်
၁၅၀	မြို့စောမောင်	✓			ဗမာ	စောမောင်
၁၅၁	မြို့စောမောင်	✓			ဗမာ	စောမောင်
၁၅၂	မြို့စောမောင်	✓			ဗမာ	စောမောင်
၁၅၃	မြို့စောမောင်	✓			ဗမာ	စောမောင်
၁၅၄	မြို့စောမောင်	✓			ဗမာ	စောမောင်
၁၅၅	မြို့စောမောင်	✓			ဗမာ	စောမောင်
၁၅၆	မြို့စောမောင်	✓			ဗမာ	စောမောင်
၁၅၇	မြို့စောမောင်	✓			ဗမာ	စောမောင်
၁၅၈	မြို့စောမောင်	✓			ဗမာ	စောမောင်
၁၅၉	မြို့စောမောင်	✓			ဗမာ	စောမောင်
၁၆၀	မြို့စောမောင်	✓			ဗမာ	စောမောင်



စစ်ကိုင်းတိုင်းဒေသကြီး၊ မြောက်မြို့နယ်

ဒုတိယအကြိမ်ကျေးရွာအစည်းအဝေးမှတ်တမ်း

ကျေးရွာ ။ ။ ရသစ်ကျေးရွာ

ကျေးရွာအုပ်စု ။ ။ ချောင်းဖင်းကျေးရွာအုပ်စု

အစည်းအဝေးပြုလုပ်သည့်နေရာ ။ ။ ဘုန်းကြီးကျောင်း၊ ရသစ်ကျေးရွာ

နေ့စွဲ ။ ။ ၈.၃ .၂၀၁၆

အကြောင်းအရာ ။ ။ ပထမနှစ်စီမံကိန်း ဒုတိယအကြိမ်အစည်းအဝေး ဦးစားပေးလုပ်ငန်း ရွေးချယ်ခြင်းနှင့် ကျေးရွာစီမံကိန်း အထောက်အကူပြုကော်မတီ ရွေးချယ်ခြင်း။

အစည်းအဝေးတက်ရောက်သူများ ။ ။ ကျား (၈၁) ဦး နှင့် မ (၇၇) ဦး စုစုပေါင်း (၁၅၈) ဦး

ဆွေးနွေးချက်များ

(၁) ပထမအကြိမ်ကျေးရွာအစည်းအဝေးမှ ပြုလုပ်ခဲ့သော လုပ်ငန်းစဉ်များကို ကျေးရွာလူထုများအား မေးမြန်းဖော်ထုတ်၍ လူမှုဆန်းစစ်ချက် (၆)ခုအား အနှစ်ချုပ်ရှင်းပြဆွေးနွေးခြင်းများပြုလုပ်သည်။ တက်ရောက်လာသော ကျေးရွာလူထုများအား အမျိုးသား၊ အမျိုးသမီး (၂)ဖွဲ့ခွဲ၍ လူမှုဆန်းစစ်ချက်များ အပေါ်အခြေခံပြီး ကျေးရွာဖွံ့ဖြိုးမှုအတွက် အခက်အခဲ၊ ပြဿနာများအား ဖော်ထုတ်ဆွေးနွေးခြင်း။ နောက် (၅) နှစ်တွင် မိမိကျေးရွာအား ဖွံ့ဖြိုးတိုးတက်ချင်သော ကျေးရွာ၏ မျှော်မှန်းချက်များအား အမျိုးသား၊ အမျိုးသမီးများ၏ အမျိုးသား ၊ အမျိုးသမီးများမှ ဆွေးနွေးဖော်ထုတ်ကြခြင်း။ ထို့နောက် ဖော်ထုတ်ပြီးခဲ့သော ကျေးရွာအခက်အခဲ၊ ပြဿနာများ၏ ဖြစ်ရသော အဓိကအကြောင်းအရင်း များနှင့် အကျိုးဆက်များအား ပြဿနာသစ်ပင်ပုံစံဖြင့် ဆွေးနွေးဖော်ထုတ်ခြင်း။ ကျေးရွာ၏ ပြဿနာအခက် အခဲများနှင့် ကျေးရွာ၏ မျှော်မှန်းချက်များအပေါ် အခြေခံ၍ ကျေးရွာ၏ ဖွံ့ဖြိုးမှုလုပ်ငန်းများ ဖော်ထုတ် ရေးဆွဲကြခြင်း။

(၂) တာဝန်ကျလူထုစည်းရုံးရေးမှူးနှင့် လက်ထောက်နည်းပညာမှူးမှ လူထုဗဟိုပြုစီမံကိန်း၏ ပထမ နှစ် အကျုံးဝင်သော လုပ်ငန်းများနှင့် စီမံကိန်း (၄) နှစ်တာလုံးအတွက် အကျုံးမဝင်သော လုပ်ငန်းများ အား ချပြ၊ ရှင်းပြခြင်း။ ထို့နောက်ရေးဆွဲထားသော ကျေးရွာဖွံ့ဖြိုးရေးလုပ်ငန်းများပေါ်မူ တည်၍

လူထုဗဟိုပြု စီမံကိန်းအတွက် ကျေးရွာဖွံ့ဖြိုးရေးလုပ်ငန်းများဖော်ထုတ်ပြီး ဦးစားပေး အဆင့်များ သတ်မှတ်ခြင်း။

(၃) တစ်ရွာတစ်အုပ်စု၏ ကျေးရွာအုပ်စုကော်မတီဖွဲ့စည်းပုံကို ရှင်းပြပေးခြင်းနှင့် ကော်မတီဝင်များ၏ တာဝန်နှင့် ဝတ္တရားများပါ ရှင်းပြပေးသည်။ ထို့နောက်ကျေးရွာ၏ စီ/ထောက် ကော်မတီနှင့် ဆပ် ကော်မတီများတွင် ပါဝင်မည့်သူများအား အဆိုပြုတင်သွင်းကြပြီး စီ/ထောက်ကော်မတီဝင်များနှင့် ဆပ် ကော်မတီများအား မဲစနစ်ဖြင့် ရွေးချယ်ဖွဲ့စည်းခြင်း။ စီ/ထောက်ကော်မတီဝင်များနှင့် ဆပ် ကော်မတီတိုင်း အမျိုးသား၊ အမျိုးသမီး တန်းတူညီမျှမှုရှိစေရန် ဖွဲ့စည်းခြင်း။

ဆုံးဖြတ်ချက်များ

- (၁) ရသစ်ကျေးရွာ လူထုဗဟိုပြုစီမံကိန်းအတွက် ကျေးရွာဖွံ့ဖြိုးရေး ဦးစားပေးလုပ်ငန်း များအား ရေးဆွဲဖော်ထုတ်နိုင်ခဲ့သည်။
- (၂) ကျေးရွာမှ ကော်မတီ၊ ဆပ်ကော်မတီဝင် (၁၅)ဦး ရွေးချယ်ဖွဲ့စည်းနိုင်ခဲ့သည်။ အုပ်စုစီထောက် ဥက္ကဋ္ဌ ကျား(၁)ဦး၊ မ(၁)ဦး၊ အဖွဲ့ဝင် (၁)ဦး၊ ကျေးရွာစာရင်းကိုင်(၁)ဦး၊ ဝေဖန်အကြံပြု၊ တိုင်ကြား၊ဖြေရှင်းရေး တာဝန်ခံ(၂)ဦး၊ ဝယ်ယူရေးဆပ်ကော်မတီ (၃)ဦး၊ စောင့်ကြည့် ကြီးကြပ်ရေး ဆပ်ကော်မတီ (၃)ဦး၊ လုပ်ငန်းလည်ပတ်ရေး နှင့်ပြုပြင်ထိန်းသိမ်းရေး ဆပ်ကော်မတီ (၃)ဦး။

သဘောတူညီချက်များ

ကျေးရွာဖွံ့ဖြိုးရေးလုပ်ငန်းစဉ်များအား အစည်းအဝေး တက်ရောက်လာသော ကျေးရွာသူ/သား အားလုံးမှ သဘောတူညီစွာ ဆွေးနွေးဆုံးဖြတ်ခဲ့ကြသည်။

ရွေးချယ်တင်မြှောက်ခံရသော ကော်မတီများသည်လည်း မိမိဆန္ဒအလျောက် အမှန်တကယ် လုပ်ဆောင်ပေးနိုင်ကြောင်း သဘောတူညီကြသည်။

၁၅။ ကဏ္ဍအလိုက် အခက်အခဲမှတ်တမ်း

❖ ရသစ်ကျေးရွာ ကဏ္ဍအလိုက် ဦးစားပေးဖွံ့ဖြိုးရေးလုပ်ငန်းစဉ်များ

	လုပ်ငန်း	အဆိုပြုသူ	လ/နှစ်	လုပ်ဆောင်မည့် သူ	ပြင်ပမှ ထောက်ပံ့သူ
အခြေခံအဆောက်အအုံ	၁	စာသင်ကျောင်းပြုပြင်	ကျား၊မ	-	-
	၂	ရွာတွင်းရွာချင်းဆက်ပြုပြင်ခြင်း	ကျား၊မ	-	-
	၃	မူကြိုကျောင်းဆောက်လုပ်ခြင်း	ကျား၊မ	-	-
	၄	စာသင်ကျောင်းပြုပြင်၊တိုးချဲ့	ကျား၊မ	-	-

	၅	စာကြည့်တိုက်ဆက်လုပ်ခြင်း	ကျား၊မ	-	-	-
အသက်မွေးဝမ်းကြောင်း၊ စိုက်ပျိုးရေး	၁	စိုက်ပျိုးရေးနည်းပညာသင်တန်း	ကျား၊မ	-	-	မြို့နယ်စိုက်ပျိုးရေးဌာန
	၂	မွေးမြူရေးနည်းပညာသင်တန်း	ကျား၊မ	-	-	မြို့နယ်မွေးမြူရေးဌာန
	၃	မျိုးကောင်းမျိုးသန့်	ကျား၊မ	-	-	မြို့နယ်စိုက်ပျိုးရေးဌာန
	၄	အိမ်တွင်လက်မှုပညာသင်တန်း	ကျား၊မ	-	-	--
	၅	ကူးသန်းရောင်းဝယ်ရေး	ကျား၊မ	-	-	-
ကျန်းမာရေးနှင့် အဟာရ	၁	ကျန်းမာရေးဆရာမ	ကျား၊မ	-	-	-
	၂	နာရေးကူညီမှုကား	ကျား၊မ	-	-	-
	၃	ဆေးဝါးပစ္စည်းများ	ကျား၊မ	-	--	-
	၄	ကျန်းမာရေးဆေးခန်း	ကျား၊မ	-	-	-
ပညာရေး	၁	ကျောင်းသုံးပရိဘောဂ	ကျား၊မ	-	--	မြို့နယ်ပညာပညာရေးဌာန
	၂	ကျောင်းဆရာ/ဆရာမ	ကျား၊မ	-	-	မြို့နယ်ပညာပညာရေးဌာန
	၃			-	-	-
အခြား	၁	အသေးစားငွေချေးလုပ်ငန်း	ကျား၊မ	-	-	မမြမေအဖွဲ့
	၂			-	-	-
	၃			-	-	-

လူထုပတ်ဝန်းကျင်ထိခိုက်မှုလက်စွဲ

အပိုင်း-၃ ၉.၉.၂၀၁၅

ပုံစံ-၈၁၂-အစည်းအဝေးတက်ရောက်သူများ(FORM PC12)

လမ်းညွှန်၊စီမံကိန်း အစည်းအဝေးအားလုံးတွင် အသုံးပြုရန် လူထုစည်းရုံးရေးမှူးက ကျေးရွာသို့ ကွင်းဆင်းစဉ် စစ်ဆေးချိန်ပုံ

စီမံကိန်းတော်ဝန်အချိန်ယောင်းပါအစည်းအဝေးတက်ရောက်သူများစာရင်းကိုဖြည့်သွင်းရန်

စည်းရုံးရေးမှူးအမည် - ဦးအောင်ကျော်

ရက်စွဲ - 4.3.2016

ဖြည့်နယ်/တိုင်းဒေသကြီး မြို့နယ် ဖြောင်း

မြို့နယ် ဖြောင်း

ကျေးရွာအုပ်စု ရွာမင်းစင်း

ကျေးရွာ ၅၁၁၆

စဉ်	အမည်	ကျား (V)	မ (V)	အိမ်ထောင်စုကို ယ်စားလှယ်(V)	လူမျိုး	လက်မှတ်
၁	ဦးစာ	✓		✓	မြန်မာ	ဦးစာ
၂	ဦးစာ	✓		✓		ဦးစာ
၃	ဦးစာ	✓		✓		ဦးစာ
၄	ဦးစာ		✓	✓		ဦးစာ
၅	ဦးစာ		✓	✓		ဦးစာ
၆	ဦးစာ		✓	✓		ဦးစာ
၇	ဦးစာ		✓	✓		ဦးစာ
၈	ဦးစာ		✓	✓		ဦးစာ
၉	ဦးစာ		✓	✓		ဦးစာ
၁၀	ဦးစာ		✓	✓		ဦးစာ
၁၁	ဦးစာ		✓	✓		ဦးစာ
၁၂	ဦးစာ		✓	✓		ဦးစာ
၁၃	ဦးစာ		✓	✓		ဦးစာ
၁၄	ဦးစာ		✓	✓		ဦးစာ
၁၅	ဦးစာ		✓	✓		ဦးစာ
၁၆	ဦးစာ		✓	✓		ဦးစာ
၁၇	ဦးစာ		✓	✓		ဦးစာ
၁၈	ဦးစာ		✓	✓		ဦးစာ
၁၉	ဦးစာ		✓	✓		ဦးစာ
၂၀	ဦးစာ		✓	✓		ဦးစာ

လူထုတော်ပြုစီမံကိန်းစီမံကိန်းလက်စွဲ

အပိုင်း-၃ ၉.၉.၂၀၀၅

ပုံစံ-၈၀၂-အစည်းအဝေးတက်ရောက်သူများ(FORM PC12)

လမ်းညွှန်စီမံကိန်း အစည်းအဝေးအားလုံးတွင် အသုံးပြုရန် လူထုစည်းရုံးရေးမှူးက ကျေးရွာသို့ ကွင်းဆင်းစဉ် စစ်ဆေးရွှိပုံစံ၂ စီမံကိန်းတက်ဝန်းအချိန်ယောင်းအစည်းအဝေးတက်ရောက်သူများစာရင်းကိုဖြည့်သွင်းရန်

စည်းရုံးရေးမှူးအမည် - ဒေါ်အေးမင်းသိန်း

ရက်စွဲ - ၂၀၁၆.၀၃.၂၁

ပြည်နယ်/တိုင်းဒေသကြီး - ခမ္ဘာမြစ်

မြို့နယ် - ခမ္ဘာမြစ်

ကျေးရွာအုပ်စု - ကျေးရွာ ၇၂၀၆

စဉ်	အမည်	ကျား (V)	မ (V)	အိမ်ထောင်စုကို ယ်စားလှယ်(V)	လူမျိုး	ကျေးရွာအုပ်စု	ရေစာပိုင်းဆင်း	လက်မှတ်
၂၁	ဒေါ်အေးမင်းသိန်း		✓	✓	မလှ			မလှ
၂၂	ဒေါ်အေးမင်းသိန်း		✓		မ			၀၅၇
၂၃	ဒေါ်အေးမင်းသိန်း	✓		✓	မ			၀၅၇
၂၄	ဒေါ်အေးမင်းသိန်း	✓		✓	မ			၀၅၇
၂၅	ဒေါ်အေးမင်းသိန်း	✓		✓	မ			၀၅၇
၂၆	ဒေါ်အေးမင်းသိန်း	✓		✓	မ			၀၅၇
၂၇	ဒေါ်အေးမင်းသိန်း	✓		✓	မ			၀၅၇
၂၈	ဒေါ်အေးမင်းသိန်း	✓		✓	မ			၀၅၇
၂၉	ဒေါ်အေးမင်းသိန်း	✓		✓	မ			၀၅၇
၃၀	ဒေါ်အေးမင်းသိန်း	✓		✓	မ			၀၅၇
၃၁	ဒေါ်အေးမင်းသိန်း	✓		✓	မ			၀၅၇
၃၂	ဒေါ်အေးမင်းသိန်း	✓		✓	မ			၀၅၇
၃၃	ဒေါ်အေးမင်းသိန်း	✓		✓	မ			၀၅၇
၃၄	ဒေါ်အေးမင်းသိန်း	✓		✓	မ			၀၅၇
၃၅	ဒေါ်အေးမင်းသိန်း	✓		✓	မ			၀၅၇
၃၆	ဒေါ်အေးမင်းသိန်း	✓		✓	မ			၀၅၇
၃၇	ဒေါ်အေးမင်းသိန်း	✓		✓	မ			၀၅၇
၃၈	ဒေါ်အေးမင်းသိန်း	✓		✓	မ			၀၅၇
၃၉	ဒေါ်အေးမင်းသိန်း	✓		✓	မ			၀၅၇
၄၀	ဒေါ်အေးမင်းသိန်း	✓		✓	မ			၀၅၇

လူထုပဟိုပြုစံကိန်းစံကိန်းလက်စွဲ

အပိုင်း-၃ ၉.၉.၂၀၁၅

ပုံစံ-စာ ၂-အစည်းအဝေးတက်ရောက်သူများ(FORM PC12)

လမ်းညွှန်စံကိန်း အစည်းအဝေးအားလုံးတွင် အသုံးပြုရန်၊ လူထုစည်းရုံးရေးက ကျေးရွာသို့ ကွင်းဆင်းစဉ် စစ်ဆေး၍ပုံ ၂

စံကိန်းစက်ဝန်းအချိန်ယောင်းပါအစည်းအဝေးတက်ရောက်သူများစာရင်းကိုဖြည့်သွင်းရန်

စည်းရုံးရေးမှူးအမည် - ဒေါ်အေးမိမိ

ရက်စွဲ - ၄.၃.၂၀၁၆

ပြည်နယ်/တိုင်းဒေသကြီး မန္တလေး မြို့နယ် ဝေဇာ

ကျေးရွာအုပ်စု ဝေဇာ ရွာ ဝေဇာ

စဉ်	အမည်	ကျား (V)	မ (V)	အိမ်ထောင်စုကို ယ်စားလှယ် (V)	လူမျိုး	လက်မှတ်
၄၁	ဒေါ်အေးမိမိ	✓		✓	မဇာ	အေးမိမိ
၄၂	ဒေါ်အေးမိမိ	✓		✓	မဇာ	အေးမိမိ
၄၃	ဒေါ်အေးမိမိ	✓		✓	မဇာ	အေးမိမိ
၄၄	ဒေါ်အေးမိမိ	✓		✓	မဇာ	အေးမိမိ
၄၅	ဒေါ်အေးမိမိ	✓		✓	မဇာ	အေးမိမိ
၄၆	ဒေါ်အေးမိမိ	✓		✓	မဇာ	အေးမိမိ
၄၇	ဒေါ်အေးမိမိ	✓		✓	မဇာ	အေးမိမိ
၄၈	ဒေါ်အေးမိမိ	✓		✓	မဇာ	အေးမိမိ
၄၉	ဒေါ်အေးမိမိ	✓		✓	မဇာ	အေးမိမိ
၅၀	ဒေါ်အေးမိမိ	✓		✓	မဇာ	အေးမိမိ
၅၁	ဒေါ်အေးမိမိ	✓		✓	မဇာ	အေးမိမိ
၅၂	ဒေါ်အေးမိမိ	✓		✓	မဇာ	အေးမိမိ
၅၃	ဒေါ်အေးမိမိ	✓		✓	မဇာ	အေးမိမိ
၅၄	ဒေါ်အေးမိမိ	✓		✓	မဇာ	အေးမိမိ
၅၅	ဒေါ်အေးမိမိ	✓		✓	မဇာ	အေးမိမိ
၅၆	ဒေါ်အေးမိမိ	✓		✓	မဇာ	အေးမိမိ
၅၇	ဒေါ်အေးမိမိ	✓		✓	မဇာ	အေးမိမိ
၅၈	ဒေါ်အေးမိမိ	✓		✓	မဇာ	အေးမိမိ
၅၉	ဒေါ်အေးမိမိ	✓		✓	မဇာ	အေးမိမိ
၆၀	ဒေါ်အေးမိမိ	✓		✓	မဇာ	အေးမိမိ

လူထုတက်ပြန်စံနှုန်းစီမံကိန်းလက်စွဲ

အပိုင်း-၃ ၉-၉-၂၀၁၅

ပုံစံ-၈၁၂-အစည်းအဝေးတက်ရောက်သူများ(FORM PC12)

လမ်းညွှန်စီမံကိန်း အစည်းအဝေးအားလုံးတွင် အသုံးပြုရန်၊ လူထုစည်းရုံးရေးမှတ် ကျေးရွာသို့ ကွင်းဆင်းစဉ် စစ်ဆေးချိတ်ပုံ

စီမံကိန်းတက်ဝန်းအချိန်ယေးပါအစည်းအဝေးတက်ရောက်သူများစာရင်းကိုဖြည့်သွင်းရန်

စည်းရုံးရေးမှူးအမည် - ဒေါ်အေးမင်းအောင်

ရက်စွဲ။ - ၂၀၁၅.၀၃.၂၆

ပြည်နယ်/တိုင်းဒေသကြီး မကွေး မြို့နယ် ဝေဇာ ကျေးရွာအုပ်စု ၅၀၈ ရွာမင်း စာင်း

စဉ်	အမည်	ကျား (V)	မ (V)	အိမ်ထောင်စုကို ယ်စားလှယ်(V)	လူမျိုး	လက်မှတ်
၆၀	ဒေါ်အေးမင်းအောင်	✓		✓	မူဆလင်	၇
၆၁	ဒေါ်အေးမင်းအောင်		✓	✓	မူဆလင်	၈
၆၂	ဒေါ်အေးမင်းအောင်		✓	✓	မူဆလင်	၉
၆၃	ဒေါ်အေးမင်းအောင်		✓	✓	မူဆလင်	၁၀
၆၄	ဒေါ်အေးမင်းအောင်		✓	✓	မူဆလင်	၁၁
၆၅	ဒေါ်အေးမင်းအောင်		✓	✓	မူဆလင်	၁၂
၆၆	ဒေါ်အေးမင်းအောင်		✓	✓	မူဆလင်	၁၃
၆၇	ဒေါ်အေးမင်းအောင်		✓	✓	မူဆလင်	၁၄
၆၈	ဒေါ်အေးမင်းအောင်		✓	✓	မူဆလင်	၁၅
၆၉	ဒေါ်အေးမင်းအောင်		✓	✓	မူဆလင်	၁၆
၇၀	ဒေါ်အေးမင်းအောင်		✓	✓	မူဆလင်	၁၇
၇၁	ဒေါ်အေးမင်းအောင်		✓	✓	မူဆလင်	၁၈
၇၂	ဒေါ်အေးမင်းအောင်		✓	✓	မူဆလင်	၁၉
၇၃	ဒေါ်အေးမင်းအောင်		✓	✓	မူဆလင်	၂၀
၇၄	ဒေါ်အေးမင်းအောင်		✓	✓	မူဆလင်	၂၁
၇၅	ဒေါ်အေးမင်းအောင်		✓	✓	မူဆလင်	၂၂
၇၆	ဒေါ်အေးမင်းအောင်		✓	✓	မူဆလင်	၂၃
၇၇	ဒေါ်အေးမင်းအောင်		✓	✓	မူဆလင်	၂၄
၇၈	ဒေါ်အေးမင်းအောင်		✓	✓	မူဆလင်	၂၅
၇၉	ဒေါ်အေးမင်းအောင်		✓	✓	မူဆလင်	၂၆
၈၀	ဒေါ်အေးမင်းအောင်		✓	✓	မူဆလင်	၂၇

လူထုတော်ပြုစီမံကိန်းစီမံကိန်းလက်ဖွဲ့

အပိုင်း-၃ ၉-၉-၂၀၁၅

ပုံစံ-၁၂-အစည်းအဝေးတက်ရောက်သူများ (FORM PC12)

လမ်းညွှန်စီမံကိန်း အစည်းအဝေးအားလုံးတွင် အသုံးပြုရန် လူထုစည်းရုံးရေးမှူးက ကျေးဇူးတင် ကွင်းဆင်းစဉ် စစ်ဆေး၍ပုံစံ ၂ စီမံကိန်းစက်ဝန်းအချိန်ယေားပါအစည်းအဝေးတက်ရောက်သူများစာရင်းကိုဖြည့်သွင်းရန်

စည်းရုံးရေးမှူးအမည် - ဒေါ်အေးမေကျော်

ရက်စွဲ။ - 4.3.2016

ပြည်နယ်/တိုင်းဒေသကြီး မကွေး၊ မြို့နယ် ဝေဇာ၊ ကျေးရွာအုပ်စု ဝေဇာ၊ စာရင်းစဉ် ၇၅၀၉

စဉ်	အမည်	ကျား (V)	မ (V)	အိမ်ထောင်စုကို ယံစားလှယ်(V)	လူမျိုး	လက်မှတ်
၈၁	ဒေါ်အေးမေကျော်	✓		✓	မဇာ	မဇာ
၈၂	ဒေါ်အေးမေကျော်	✓		✓	မ	မ
၈၃	ဒေါ်အေးမေကျော်	✓		✓	မ	မ
၈၄	ဒေါ်အေးမေကျော်	✓		✓	မ	မ
၈၅	ဒေါ်အေးမေကျော်	✓		✓	မ	မ
၈၆	ဒေါ်အေးမေကျော်	✓		✓	မ	မ
၈၇	ဒေါ်အေးမေကျော်	✓		✓	မ	မ
၈၈	ဒေါ်အေးမေကျော်	✓		✓	မ	မ
၈၉	ဒေါ်အေးမေကျော်	✓		✓	မ	မ
၉၀	ဒေါ်အေးမေကျော်	✓		✓	မ	မ
၉၁	ဒေါ်အေးမေကျော်	✓		✓	မ	မ
၉၂	ဒေါ်အေးမေကျော်	✓		✓	မ	မ
၉၃	ဒေါ်အေးမေကျော်	✓		✓	မ	မ
၉၄	ဒေါ်အေးမေကျော်	✓		✓	မ	မ
၉၅	ဒေါ်အေးမေကျော်	✓		✓	မ	မ
၉၆	ဒေါ်အေးမေကျော်	✓		✓	မ	မ
၉၇	ဒေါ်အေးမေကျော်	✓		✓	မ	မ
၉၈	ဒေါ်အေးမေကျော်	✓		✓	မ	မ
၉၉	ဒေါ်အေးမေကျော်	✓		✓	မ	မ
၁၀၀	ဒေါ်အေးမေကျော်	✓		✓	မ	မ

လူထုပတ်ဝန်းကျင်ထိခိုက်မှုစီမံကိန်းလက်စွဲ

အပိုင်း-၃ ၉.၉.၂၀၁၅

ပုံစံ-စပ.၂ အစည်းအဝေးတက်ရောက်သူများ (FORM PC12)

လမ်းညွှန်စီမံကိန်း အစည်းအဝေးအားလုံးတွင် အသုံးပြုရန်၊ လူထုစည်းရုံးရေးကော်မရှာသို့ ကွင်းဆင်းစဉ် စစ်ဆေးရန်ပုံစံ
 စီမံကိန်းတက်ဝင်အချိန်အထိ အစည်းအဝေးတက်ရောက်သူများစာရင်းကိုဖြည့်သွင်းရန်

စည်းရုံးရေးအစည်း - ဒါရိုဏ်း

ရက်စွဲ - ၂၀၁၅-၀၃-၀၄

ဖြည့်နှယ်/တိုင်းဒေသကြီး - စစ်ကိုင်း

မြို့နယ် - မြောက် ကျေးရွာအုပ်စု - ရွှေပင်.ဆင်း ကျေးရွာ - ၇၅၀၈

စဉ်	အမည်	ကျား (V)	မ (V)	အိမ်ထောင်စုကို ယ်စားလှယ် (V)	လူမျိုး	လက်မှတ်
၁၀၁	ဒေါ်ခင်အေး	✓		✓	မာဇာ	စည်
၁၀၂	ဒေါ်ခင်အေး	✓		✓		စည်
၁၀၃	ဒေါ်ခင်အေး	✓		✓		ဒေါ်ခင်အေး
၁၀၄	ဒေါ်ခင်အေး	✓		✓		ဒေါ်ခင်အေး
၁၀၅	ဒေါ်ခင်အေး	✓		✓		ဒေါ်ခင်အေး
၁၀၆	ဒေါ်ခင်အေး	✓		✓		ဒေါ်ခင်အေး
၁၀၇	ဒေါ်ခင်အေး	✓		✓		ဒေါ်ခင်အေး
၁၀၈	ဒေါ်ခင်အေး	✓		✓		ဒေါ်ခင်အေး
၁၀၉	ဒေါ်ခင်အေး	✓		✓		ဒေါ်ခင်အေး
၁၁၀	ဒေါ်ခင်အေး	✓		✓		ဒေါ်ခင်အေး
၁၁၁	ဒေါ်ခင်အေး	✓		✓		ဒေါ်ခင်အေး
၁၁၂	ဒေါ်ခင်အေး	✓		✓		ဒေါ်ခင်အေး
၁၁၃	ဒေါ်ခင်အေး	✓		✓		ဒေါ်ခင်အေး
၁၁၄	ဒေါ်ခင်အေး	✓		✓		ဒေါ်ခင်အေး
၁၁၅	ဒေါ်ခင်အေး	✓		✓		ဒေါ်ခင်အေး
၁၁၆	ဒေါ်ခင်အေး	✓		✓		ဒေါ်ခင်အေး
၁၁၇	ဒေါ်ခင်အေး	✓		✓		ဒေါ်ခင်အေး
၁၁၈	ဒေါ်ခင်အေး	✓		✓		ဒေါ်ခင်အေး
၁၁၉	ဒေါ်ခင်အေး	✓		✓		ဒေါ်ခင်အေး
၁၂၀	ဒေါ်ခင်အေး	✓		✓		ဒေါ်ခင်အေး

လူထုထုတ်ပြန်စီမံကိန်းစီမံကိန်းလက်ဖွဲ့

အပိုင်း-၃ ၉.၉.၂၀၁၅

ပုံစံ-၈၁၂-အစည်းအဝေးတက်ရောက်သူများ (FORM PC12)

လက်ညွှန်စီမံကိန်း အစည်းအဝေးအားလုံးတွင် အသုံးပြုရန် လူထုစည်းရုံးရေးမှူးက ကျော်ရွာသို့ ကွင်းဆင်းစဉ် စစ်ဆေး၍ပုံ၂ စီမံကိန်းစက်ဝန်းအချိန်ဇယားပါအစည်းအဝေးတက်ရောက်သူများစာရင်းကိုဖြည့်သွင်းရန် စည်းရုံးရေးမှူးအမည် - ဒေါ်အေးအေး

ရက်စွဲ - 4.3.2016

ပြည်နယ်/တိုင်းဒေသကြီး: ခက်လွင်

မြို့နယ်: ရေတွင်း

ကျေးရွာအုပ်စု: ရွှေဂူလင်းစခန်း

ကျေးရွာ: ၅၅၆

စဉ်	အမည်	ကျား (V)	မ (V)	အိမ်ထောင်စုကို ယ်စားလှယ်(V)	လူမျိုး	လက်မှတ်
၁၂၁	ဒေါ်ခင်စုမာဖြူ		✓	✓	ဗမာ	စုမာ
၁၂၂	ဒေါ်ခင်စုမာ		✓	✓	ဗမာ	စုမာ
၁၂၃	ဒေါ်ခင်စုမာ		✓	✓	ဗမာ	စုမာ
၁၂၄	ဒေါ်ခင်စုမာ		✓	✓	ဗမာ	စုမာ
၁၂၅	ဒေါ်ခင်စုမာ		✓	✓	ဗမာ	စုမာ
၁၂၆	ဒေါ်ခင်စုမာ		✓	✓	ဗမာ	စုမာ
၁၂၇	ဒေါ်ခင်စုမာ		✓	✓	ဗမာ	စုမာ
၁၂၈	ဒေါ်ခင်စုမာ		✓	✓	ဗမာ	စုမာ
၁၂၉	ဒေါ်ခင်စုမာ		✓	✓	ဗမာ	စုမာ
၁၃၀	ဒေါ်ခင်စုမာ		✓	✓	ဗမာ	စုမာ
၁၃၁	ဒေါ်ခင်စုမာ		✓	✓	ဗမာ	စုမာ
၁၃၂	ဒေါ်ခင်စုမာ		✓	✓	ဗမာ	စုမာ
၁၃၃	ဒေါ်ခင်စုမာ		✓	✓	ဗမာ	စုမာ
၁၃၄	ဒေါ်ခင်စုမာ		✓	✓	ဗမာ	စုမာ
၁၃၅	ဒေါ်ခင်စုမာ		✓	✓	ဗမာ	စုမာ
၁၃၆	ဒေါ်ခင်စုမာ		✓	✓	ဗမာ	စုမာ
၁၃၇	ဒေါ်ခင်စုမာ		✓	✓	ဗမာ	စုမာ
၁၃၈	ဒေါ်ခင်စုမာ		✓	✓	ဗမာ	စုမာ
၁၃၉	ဒေါ်ခင်စုမာ		✓	✓	ဗမာ	စုမာ
၁၄၀	ဒေါ်ခင်စုမာ		✓	✓	ဗမာ	စုမာ

လူထုတော်ပြုစီမံကိန်းစီမံကိန်းလက်စွဲ

အပိုင်း-၃ ၉.၉.၂၀၁၅

ပုံစံ-စာ ၂-အစည်းအဝေးတက်ရောက်သူများ(FORM PC12)

လမ်းညွှန်စီမံကိန်း အစည်းအဝေးအားလုံးတွင် အသုံးပြုရန်၊ လူထုစည်းရုံးရေးမှူးက ကျေးရွာသို့ ကွင်းဆင်းစဉ် ဖမ်းဆီး၍ပုံစံ ၂ စီမံကိန်းစာတန်းအချိန်ယာဇာတိအစည်းအဝေးတက်ရောက်သူများစာရင်းကိုဖြည့်သွင်းရန် စည်းရုံးရေးမှူးအမည် ဦးလေးငါးထွေ

ရက်စွဲ၊ - 4 . 3 . 2016

ပြည်နယ်/တိုင်းဒေသကြီး၊ မြို့နယ်၊ ရွာ၊ မြို့နယ်

ကျေးရွာအုပ်စု၊ ရွာ၊ မြို့နယ်

စဉ်	အမည်	ကျား (V)	မ (V)	အိမ်ထောင်စုကို ယ်စားလှယ်(V)	လူမျိုး	လက်မှတ်
၁၄၁	ဦးကျော်စွမ်း	✓		✓	ဗမာ	SA
၁၄၂	ဦးကျော်စွမ်း	✓		✓	မ	SA
၁၄၃	ဦးကျော်စွမ်း	✓		✓	မ	SA
၁၄၄	ဦးကျော်စွမ်း	✓	✓	✓	မ	SA
၁၄၅	ဦးကျော်စွမ်း	✓		✓	မ	SA
၁၄၆	ဦးကျော်စွမ်း	✓		✓	မ	SA
၁၄၇	ဦးကျော်စွမ်း	✓	✓	✓	မ	SA
၁၄၈	ဦးကျော်စွမ်း	✓		✓	မ	SA
၁၄၉	ဦးကျော်စွမ်း	✓		✓	မ	SA
၁၅၀	ဦးကျော်စွမ်း	✓	✓	✓	မ	SA
၁၅၁	ဦးကျော်စွမ်း	✓		✓	မ	SA
၁၅၂	ဦးကျော်စွမ်း	✓	✓	✓	မ	SA
၁၅၃	ဦးကျော်စွမ်း	✓		✓	မ	SA
၁၅၄	ဦးကျော်စွမ်း	✓		✓	မ	SA
၁၅၅	ဦးကျော်စွမ်း	✓		✓	မ	SA
၁၅၆	ဦးကျော်စွမ်း	✓		✓	မ	SA
၁၅၇	ဦးကျော်စွမ်း	✓		✓	မ	SA
၁၅၈	ဦးကျော်စွမ်း	✓		✓	မ	SA
၁၅၉	ဦးကျော်စွမ်း	✓		✓	မ	SA
၁၆၀	ဦးကျော်စွမ်း	✓		✓	မ	SA

VDP အရည်အသွေးထိန်းချုပ်မှု

ထိန်းချုပ်သူ-	ရက်စွဲ---	ကျေးရွာ---	VDP ရက်စွဲ----
	မြို့နယ်---	ကျေးရွာအုပ်စု-----	

(၁) VDP စာရွက်စာတမ်းပြီးဆုံးမှုကို စစ်ဆေးပါ။(OM အရ)

- မျက်နှာဖုံး(အဖုံး)
- မာတိကာ
- ကျေးရွာအခြေခံ Data
- PSA အကျဉ်းချုပ်နှင့် PRA လုပ်ငန်းစဉ်
- အမျိုးသား/အမျိုးသမီးအဖွဲ့များ၏ အခက်အခဲများ
- ကျေးရွာမှော်မှန်းချက် (ဆွေးနွေးချက်ရလဒ်)
- အမျိုးသား/အမျိုးသမီးအဖွဲ့များ သဘောတူထားသည့်နောင်လေးနှစ်အတွက် ဦးစားပေးလုပ်ငန်းများစာရင်း(အခြေခံအဆောက်အအုံ၊အသက်မွေးမှု၊ပညာရေး၊လူမှုထိန်းသိမ်းမှု...) နောက်ဆက်တွဲများ
- လူမှုရေးအကဲဖြတ်မှု စာရွက်စာတမ်းခါတ်ပုံနှင့် PRA လုပ်ငန်းစဉ်(ဖြစ်နိုင်လျှင်)၊မြေပုံများပါ ရမည်၊စည်းစိမ်ပိုင်ဆိုင်မှုအဆင့်၊Venn ပုံ...
- ကျေးရွာစီမံကိန်းရေးဆွဲရေးအစည်းအဝေးမိတ္တူ
- ကျေးရွာအချက်အလက် (PC-1 ပုံစံ)
- ကျေးရွာမှော်မှန်းချက်
 - (၂) လူမှုရေးအကဲဖြတ်မှုအရည်အသွေးနှင့် VDP စစ်ဆေးပါ။
- VDP တွင်ပါဝင်သော ဦးရေ (အမျိုးသား/အမျိုးသမီး)-
- လူမှုရေးအကဲဖြတ်မှုအရည်အသွေးနှင့် VDP အတွက် ရက်ပေါင်း-
- PRA ပစ္စည်းအသုံးပြုသည့် အရေအတွက်-
- ပါဝင်သောဦးရေနှင့်လုပ်ငန်းများမှတ်တမ်းတင်ခြင်း(အစည်းအဝေးမှတ်တမ်း၊အဖွဲ့ခါတ်ပုံ၊တိုင်းရင်းသားအနည်းစုနှင့်ထိခိုက်လွယ်အဖွဲ့များ)
- အလွန်ကောင်း
- ကောင်း
- ညံ့
- လုပ်ငန်းများမှတ်တမ်းတင်ခြင်းနှင့်အမျိုးသမီးအဖွဲ့အစည်းအဝေး၏ရလဒ်အားခွဲခြားထားသလား။
- ရှိ
- မရှိ
- စီမံကိန်းအရေအတွက်(အမျိုးသား/အမျိုးသမီးရွေးချယ်မှုအရေအတွက်)-
- PRA နှင့်သက်ဆိုင်သောအခြား စီမံကိန်းအရေအတွက်(အမျိုးသား/အမျိုးသမီးရွေးချယ်မှုအရေအတွက်)။