

ပြည်ထောင်စုသမ္မတမြန်မာနိုင်ငံတော်အစိုးရ
မွေးမြူရေး၊ ရေလုပ်ငန်းနှင့် ကျေးလက်ဒေသဖွံ့ဖြိုးရေးဝန်ကြီးဌာန
ကျေးလက်ဒေသဖွံ့ဖြိုးတိုးတက်ရေးဦးစီးဌာန
နမ့်ဆန်မြို့နယ်



လူထုဗဟိုပြုစီမံကိန်း
National Community Driven Development Project
(NCDDP)



ကျေးရွာဖွံ့ဖြိုးရေးအစီအစဉ်
Village Development Plan (VDP)
ကယားလမ်းကျေးရွာ၊ ကယားလမ်းကျေးရွာအုပ်စု

၂၀၁၆ ခုနှစ်၊ ဇန်နဝါရီလ

မာတိကာ

1. မြို့နယ်မြေပုံ
2. ကျေးရွာမြေပုံ (တည်နေရာ)
3. ကျေးရွာအုပ်စုတွင်ပါဝင်သောကျေးရွာများစာရင်း
4. ကျေးရွာအခြေခံအချက်အလက်များ
5. လူထုပူးပေါင်းပါဝင်သော လူမှုဆန်းစစ်ခြင်း နှင့် အကဲဖြတ်ခြင်း လုပ်ငန်းစဉ် (PSA/PRA)
အကျဉ်းချုပ် ဇယား
6. ကျေးရွာဖွံ့ဖြိုးရေးအစီအစဉ်အတွက် အသုံးပြုခဲ့သော PRA Tools များနှင့် တစ်ခုချင်းစီအတွက်
သုံးသပ်ချက်များ
7. ကော်မတီဝင်များ ရွေးချယ်ခြင်းနှင့် ကျေးရွာဖွံ့ဖြိုးရေး အစီအစဉ် ဆောင်ရွက်မှု
မှတ်တမ်းဓာတ်ပုံများ
8. ကော်မတီဝင်များစာရင်း
9. ကျေးရွာအချက်အလက် (ပုံစံ-၁)
10. စီမံကိန်းစက်ဝန်းအချိန်ဇယား (ပုံစံ-၂)
11. ကျေးရွာဖွံ့ဖြိုးရေးဦးစားပေးအစီအစဉ် (ပုံစံ-၃)
12. ကျေးရွာအုပ်စု စီမံကိန်းလုပ်ငန်းခွဲများရွေးချယ်ခြင်း (ပုံစံ-၄)
13. အစည်းအဝေးတက်ရောက်သူများစာရင်း (ပုံစံ-၁၂)
14. အစည်းအဝေးမှတ်တမ်းများ
15. ကဏ္ဍအလိုက်ဦးစားပေးဖွံ့ဖြိုးရေးလုပ်ငန်းစဉ်များ
16. ကျေးရွာဖွံ့ဖြိုးရေးစီမံချက် အရည်အသွေးထိန်းချုပ်မှု (Checklist for VDP)

နမ့်ဆန်မြို့နယ် အခြေပြမြေပုံ

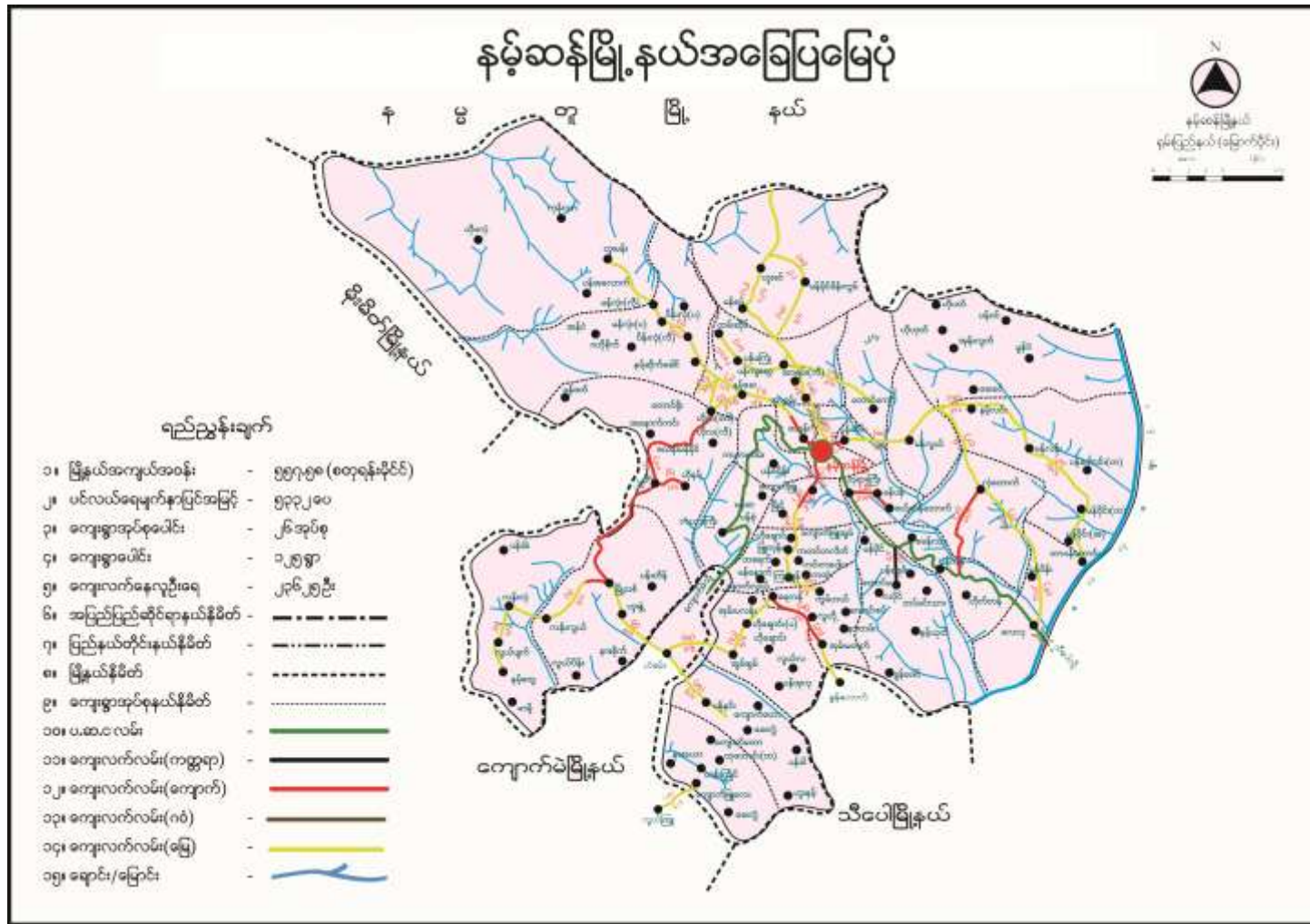

ကယားလမ်းကျေးရွာတည်နေရာပြမြေပုံ

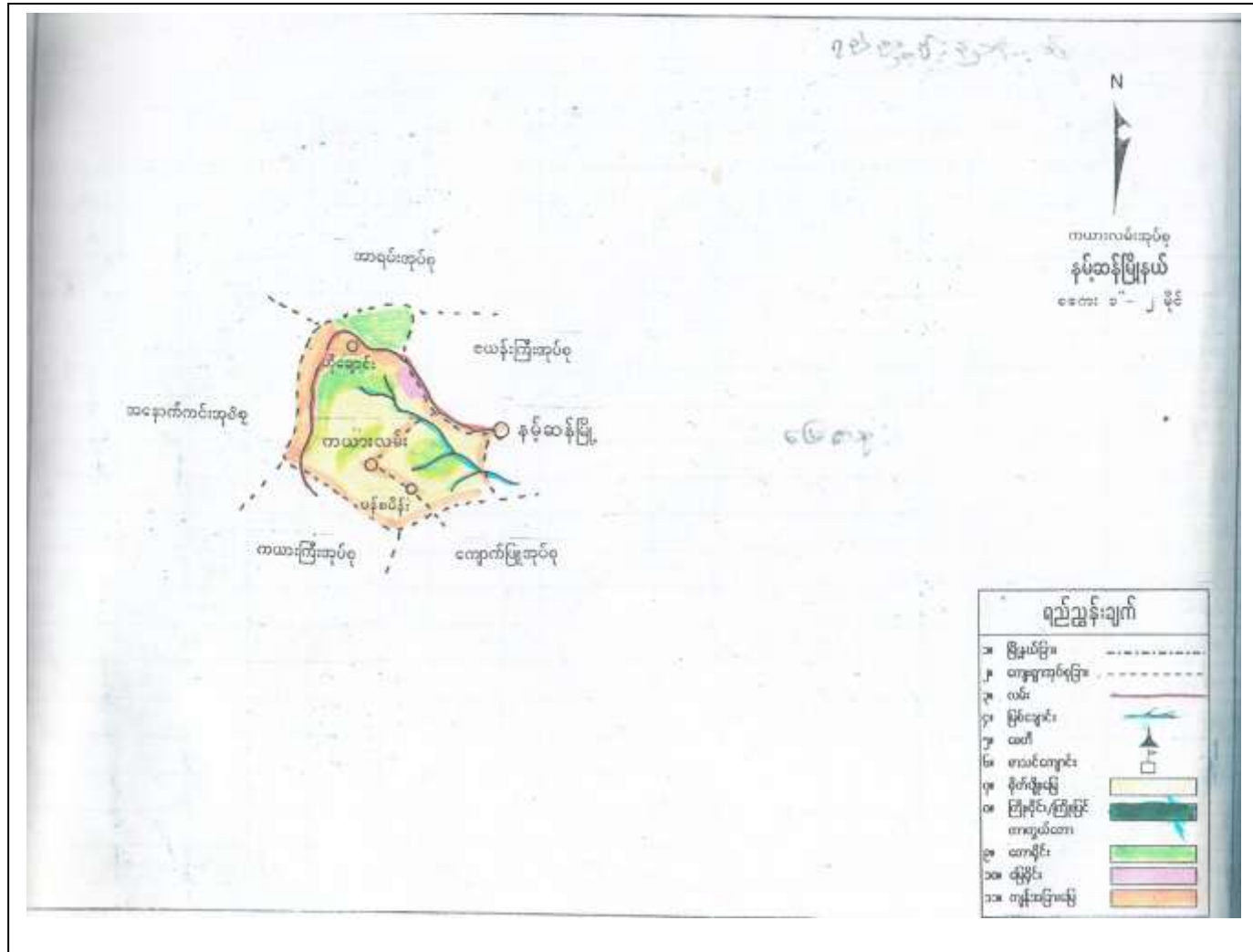

ကယားလမ်းကျေးရွာအုပ်စုတွင် ပါဝင်သော ကျေးရွာအရေအတွက်နှင့်ကျေးရွာအမည်များ

1. ကယားလမ်းကျေးရွာ
2. ဟိုချောင်းကျေးရွာ
3. ပန်စေမိန်းကျေးရွာ

ကယားလမ်းကျေးရွာ၏ ကျေးရွာအချက်အလက်များ

ကျေးရွာ	-ကယားလမ်းကျေးရွာ
ကျေးရွာအုပ်စု	-ကယားလမ်းကျေးရွာအုပ်စု
ကျေးရွာ စတင် တည်ထောင် သောခုနှစ်	- မြန်မာသက္ကရာဇ် ၁၂၀၈ ခုနှစ်
ကျေးရွာအကျယ်အဝန်း	- ၅ မိုင်ပတ်လည်။
ထိစပ်သောနယ်နိမိတ်ရှိ ကျေးရွာ	-အရှေ့အရပ်တွင် နမ့်ဆန် မြို့နယ်။ -အနောက်အရပ်တွင် ကယားအုပ်စု မန်ဆာကျေးရွာ။ -မြောက်အရပ်တွင် ကယားလမ်းအုပ်စု ဟိုချောင်းကျေးရွာ။ -တောင်အရပ်တွင် ကယားလမ်းအုပ်စု ပန်စေမိန်းကျေးရွာ။
အဓိကအသက်မွေးဝမ်းကြောင်း	-လွှက်စိုက်ပျိုးခြင်း။
အိမ်ထောင်စု စုစုပေါင်း	-၁၅၆ အိမ်ထောင်စု
လူဦးရေ စုစုပေါင်း	-၈၄၀ဦး (ကျား-၄၀၁ ဦး+ မ-၄၃၉ဦး)
ကိုးကွယ်သည့်ဘာသာ	-ဗုဒ္ဓ။ (၁၅၆အိမ်ထောင်စု)
လူမျိုးစုအလိုက်အိမ်ထောင်စု	-ပလောင်- (၁၅၆အိမ်ထောင်စု)
အမျိုးသမီးဦးစီးသော အိမ်ထောင်စု	- ၃၀အိမ်ထောင်စု။
အဖြစ်များသောရောဂါ	-နွားဆေး၊ ချောင်းဆိုး၊ ဝမ်းရောဂါ၊ တုပ်ကွေးရောဂါ၊ ငှက်ဖျားရောဂါ။
ပညာရေးကဏ္ဍ	- အ.မ.က ကျောင်း။(၁)ကျောင်း
စိုက်ပျိုးမြေဧက	- ၃၅၀ ဧက
စိုက်ပျိုးသီးနှံ	-လွှက်။

- သဘာဝအရင်းအမြစ်များ -သဲ ထွက်ရှိ။
- သောက်သုံးရေ -သဘာဝရေစီးအားဖြင့် ရေပိုက်သွယ်ယူခြင်း။
- ကျေးရွာနှင့် ဆက်နွယ်၍ရသော -န.တ.လ။ ကျေးလက်။ တက်နေဝန်း သ/မ
- အဖွဲ့အစည်းများ ဒေသဦးစီး၊ CESVI ။

လူထုပူးပေါင်းပါဝင်သော လူမှုစမ်းစစ်ခြင်း နှင့် အကဲဖြတ်ခြင်း လုပ်ငန်းစဉ် (PSA/PRA) အကျဉ်းချုပ်

စဉ်	အကြောင်းအရာ	ရက်စွဲ	ဦးတည်အုပ်စု	တက်ရောက်သူ			အဓိကဆွေးနွေးချက်
				ကျား	မ	ပေါင်း	
၁	ကျေးရွာအခြေပြ မြေပုံနှင့်အရင်းမြစ် ပြမြေပုံ (Social Map & Resource Map)	(၆.၁.၂၀၁၆)	စေတနာ့ဝန်ထမ်း၊ ကျေးရွာ အုပ်ချုပ်ရေးမှူး ရပ်မိရပ်ဖ	၁၅	၁၀	၂၅	ကျေးရွာတွင်ထင်ရှားသော အမှတ်အသားများ၊ အဆောက်အဦများ၊ လမ်းပန်းဆက်သွယ်ရေးအခြေအနေ ပိုင်ဆိုင်သော အရင်းအမြစ်များ သိစေရန်။
၂	ဥစ္စာနေကြွယ်ဝမှု အဆင့်သတ်မှတ်ခြင်း (Wealth Ranking)	(၆.၁.၂၀၁၆)	စီ/ထောက် ကော်မတီ အမျိုးသား၊ အမျိုးသမီး	၁၅	၁၀	၂၅	ကျေးရွာအတွင်းရှိသော လူမှုစီးပွားရေး အခြေအနေအလိုက် အဆင့်စံနှုန်း သတ်မှတ်ချက်၊ စီမံကိန်းမှ ၎င်းတို့အားအကျိုးသက် ရောက်မှု ရှိ/မရှိသိသာစေရန်
၃	ရာသီချိန်ပြ ပြက္ခဒိန် (Seasonal Calendar)	(၆.၁.၂၀၁၆)	ကျေးရွာစေတနာ့ ဝန်ထမ်း၊ အမျိုးသား၊ အမျိုးသမီး		၂၃	၂၃	ကျေးရွာ၏တစ်နှစ်ပတ်လုံး ကွဲပြားသောအချိန်၊ ပြက္ခဒိန်ကိုအသုံးပြုပြီးစီမံ ကိန်းအကောင်အထည် ဖော်ရန်၊ လူများအလိုက် အဓိကဆောင်ရွက်သည့် အခြေအနေ(ဥပမာ-ငွေရေး ကြေးရေး၊ အစားအစာ၊ ကျန်းမာရေး၊ ရေရရှိရေး)

စဉ်	အကြောင်းအရာ	ရက်စွဲ	ဦးတည်အုပ်စု	တက်ရောက်သူ			အဓိကဆွေးနွေးချက်
				ကျား	မ	ပေါင်း	
၄	အဖွဲ့ အစည်းများ ချိတ်ဆက်ပုံ (Venn Diagram)	(၆.၁၂၀၁၆)	အုပ်ချုပ်ရေးအဖွဲ့ ရပ်မိရပ်ဖ၊ ကျေးရွာလူထု	၁၅	၁၂	၂၇	ကျေးရွာအတွင်းတက်ကြွ လှုပ်ရှားနေသောအဖွဲ့အစည်း များ၊အာဏာရှိသော အဖွဲ့ အစည်းတို့၏အရေးပါပုံ ချိတ်ဆက်ပုံ
၅	ပင့်ကူအိမ်ပုံဖြင့် ကျား/မ ကဏ္ဍ ဆန်းစစ်ချက် (Spider Web)	(၆.၁၂၀၁၆)	ကျေးရွာစေတနာ့ ဝန်ထမ်း၊ အမျိုးသမီးများ	-	၂၅	၂၅	အမျိုးသမီးများနှင့်အမျိုးသား များ၊တန်းတူအခွင့်ရေးမရရှိ စေနိုင်သည့်အကြောင်းရင်း ဖော်ထုတ်ခြင်း၊ကျား/မ ကဏ္ဍ စမ်းစစ်ခြင်း။
၆	ပင့်ကူအိမ်ပုံဖြင့် ကျား/မ ကဏ္ဍ ဆန်းစစ်ချက် (Spider Web)	(၆.၁၂၀၁၆)	ကျေးရွာစေတနာ့ ဝန်ထမ်း၊ အမျိုးသားများ	၂၅	-	၂၅	အမျိုးသမီးများနှင့်အမျိုးသား များ၊တန်းတူအခွင့်ရေးမရရှိ စေနိုင်သည့်အကြောင်းရင်း ဖော်ထုတ်ခြင်း၊ကျား/မ ကဏ္ဍ စမ်းစစ်ခြင်း။
၇	အမျိုးသားများလတ် တလောကြုံတွေ့နေရ သည့်အခက် အခဲများ၊လိုအပ်ချက် များ (Men Needs)	(၆.၁၂၀၁၆)	စီ/ထောက် ကော်မတီ အမျိုးသား များ	၂၀	-	၂၀	ကျေးရွာဖွံ့ဖြိုးစေရန်အတွက် ရင်ဆိုင်နေရသောအတား အဆီးပြင် နာများနှင့် လိုအပ်ချက်များ
၈	အမျိုးသမီးများလတ် တလောကြုံတွေ့နေရ သည့်အခက် အခဲများ၊လိုအပ်ချက် များ (Women Needs)	(၆.၁၂၀၁၆)	စီ/ထောက် ကော်မတီ အမျိုးသမီး များ	-	၂၀	၂၀	ကျေးရွာဖွံ့ဖြိုးစေရန်အတွက် ရင်ဆိုင်နေရသောအတား အဆီးပြင် နာများနှင့် လိုအပ်ချက်များ

စဉ်	အကြောင်းအရာ	ရက် စွဲ	ဦးတည်အုပ်စု	တက်ရောက်သူ			အဓိကဆွေးနွေးချက်
				ကျား	မ	ပေါင်း	
၉	ပြင် နာသစ်ပင် (Problem Tree)	(၆.၁၂၀၆)	စီ/ထောက် ကော်မတီ အမျိုးသား အမျိုးသမီး	၅၆	၃၉	၉၅	ကျေးရွာဖွံ့ဖြိုးမှုကိုအနှောင့်အယှက်၊ အဟန့်အတားဖြစ်စေသော အဓိကပြင် နာကိုဖော်ထုတ်ခြင်း၊ ဖြစ်ရသည့် အကြောင်းအရင်းနှင့်အကျိုးဆက်ကိုဖော်ထုတ်ခြင်း၊ ဖြေရှင်းနိုင်မည့်နည်းလမ်းရှာခြင်း
၁၀	အနာဂတ် မျှော်မှန်းချက်မြေပုံ (Vision Map)	(၆.၁၂၀၆)	ကျေးရွာစေတနာ့ ဝန်ထမ်း အုပ်ချုပ်ရေးအဖွဲ့ ၊အမျိုးသား၊ အမျိုးသမီး	၂၀	၁၀	၃၀	နောင်အနာဂတ်တွင် ကျေးရွာလူထုမှ ကျေးရွာကို မြင်ချင်သောပုံရိပ်ကို မြေပုံပေါ်တွင် ရေးဆွဲ၍ပေါ်လွင်စေခြင်း။ လူမှုအဆောက်အဦးများ။
၁၁	၄ နှစ်စာ ကဏ္ဍအလိုက် ဦးစားပေး လုပ်ငန်းများ	(၆.၁၂၀၆)	အမျိုးသား၊ အမျိုးသမီး	၂၂	၁၈	၄၀	ကျေးရွာဖွံ့ဖြိုးတိုးတက်စေရန် ကဏ္ဍအလိုက်လိုအပ်သော ဦးစားပေးလုပ်ငန်းများ
၁၂	စီမံကိန်းလုပ်ငန်း ခွဲ ၏ ခန့်မှန်း လိုအပ်မှု၊ ဖြစ်နိုင်ချေ၊ ကြာမည့် အချိန်၊ ကုန်ကျစရိတ် စသည့်ဖြင့်...	(၆.၁၂၀၆)	အုပ်ချုပ်ရေးအဖွဲ့ ကျေးရွာ စီ/ထောက်အဖွဲ့ ရွာလူထု	၅၆	၃၉	၉၅	စီမံကိန်းလုပ်ငန်းခွဲ ခန့်မှန်းဖြစ်နိုင်ချေ။
၁၃	အမျိုးသမီးများ၏ တနေ့တာ အချိန် ဇယား (Women Time Line)	(၆.၁၂၀၆)	အမျိုးသမီးများ အဖွဲ့		၂၅	၂၅	အမျိုးသမီးများ၏ တနေ့တာ အလုပ်လုပ်ကိုင်ပုံ အကြောင်း။

“ ကျေးဇူးတင်ခြင်းအတွက် ”

လွန်ခဲ့သော နှစ်ပေါင်းများစွာက ကမ္ဘာကြီးကျေးဇူးတင်မှုများကို သတိရ
နှစ်ဆင့် ဖြစ်ခဲ့ပြီး ဈေးဝယ်ရာတွင် သော်လည်းကောင်း၊ ဝါတွင်းသုံးစွဲရာတွင် နှစ်ဆင့်
လှိုင်းပျက် ဘုန်းကြီးကျောင်းသို့ အဖူးအတန်း သွားရာတွင်လည်းကောင်း၊ ကမ္ဘာကြီး
ကျေးဇူးတင်မှု မကြီးစွာတိုင် သွားလာရသည့် အတွက် ကမ္ဘာကြီးသွားသော လမ်း
ဖြစ်သော အတွက် “ ကမ္ဘာကြီးလမ်းကွေ့သော ဘေးအန္တရာယ်များ ရှောင်ပျောက် ” ကမ္ဘာကြီး
ဟု ခေါ်တွင်ခဲ့ခြင်း ဖြစ်ပါသည်။

ကမ္ဘာကြီးကျေးဇူးတင် - နှစ်ဆင့် ဖြစ်ပုံမှာ လူထု ဗဟိုပြု စီမံကိန်း၊ ပထမနှစ်
နှစ်ပတ်လည် တို့၏ ထောက်ပံ့မှုများဖြင့် ကျေးဇူးတင်မှုများကို ထည့်သွင်းစေပြီး ပျက်စီးခြင်း
ကျေးဇူးတင်မှုများ အားဖြင့် အထောက်အကူပြုပေးခြင်းဖြင့် ဖြစ်ပါသည်။
၎င်းအပြင် နှစ်ဆင့်ကျေးဇူးတင်မှုများဖြင့် ကျေးဇူးတင်မှုများကို ထောက်ပံ့မှုများဖြင့်
ကျေးဇူးတင်မှုများကို ရှိရန် ကြိုးပမ်းပေးခဲ့ပြီး အထောက်အကူပြုပေးခဲ့ခြင်းဖြစ်သည်။
ကျေးဇူးတင်မှုများကို ရှိရန် ကြိုးပမ်းပေးခဲ့ပြီး အထောက်အကူပြုပေးခဲ့ခြင်းဖြစ်သည်။
ကျေးဇူးတင်မှုများကို ရှိရန် ကြိုးပမ်းပေးခဲ့ပြီး အထောက်အကူပြုပေးခဲ့ခြင်းဖြစ်သည်။
ကျေးဇူးတင်မှုများကို ရှိရန် ကြိုးပမ်းပေးခဲ့ပြီး အထောက်အကူပြုပေးခဲ့ခြင်းဖြစ်သည်။
ကျေးဇူးတင်မှုများကို ရှိရန် ကြိုးပမ်းပေးခဲ့ပြီး အထောက်အကူပြုပေးခဲ့ခြင်းဖြစ်သည်။
ကျေးဇူးတင်မှုများကို ရှိရန် ကြိုးပမ်းပေးခဲ့ပြီး အထောက်အကူပြုပေးခဲ့ခြင်းဖြစ်သည်။

ကျေးဇူးတင်မှုများကို ပြုလုပ်သော လူထုအများစုသည် ကျေးဇူးတင်မှုများ အလုပ်အကိုင်
များပါဝင်ပြီး နှစ်ဆင့်ကျေးဇူးတင်မှုများဖြင့် အထောက်အကူပြုပေးခဲ့ခြင်းဖြစ်သည်။
ကျေးဇူးတင်မှုများကို ရှိရန် ကြိုးပမ်းပေးခဲ့ပြီး အထောက်အကူပြုပေးခဲ့ခြင်းဖြစ်သည်။
ကျေးဇူးတင်မှုများကို ရှိရန် ကြိုးပမ်းပေးခဲ့ပြီး အထောက်အကူပြုပေးခဲ့ခြင်းဖြစ်သည်။
ကျေးဇူးတင်မှုများကို ရှိရန် ကြိုးပမ်းပေးခဲ့ပြီး အထောက်အကူပြုပေးခဲ့ခြင်းဖြစ်သည်။
ကျေးဇူးတင်မှုများကို ရှိရန် ကြိုးပမ်းပေးခဲ့ပြီး အထောက်အကူပြုပေးခဲ့ခြင်းဖြစ်သည်။

ကယားလမ်းကျေးရွာ၏ လက်ငြိ အခြေအရာ ဗဟိုဌာန ဖွဲ့စည်းပေးသော ပြည်ထောင်စု
တို့၏ အခြေအရာ တွင် တချို့ အိမ်ထောင်စု များမှာ မိမိတို့၏ အိုး၊ ကိပ် တွေ ဝိုင်း ငြိမ်း
ဒေသ နှင့် မိသားစု အလိုက် ရောင်းချ ရှာဖွေရပါသည်။ စစ်ရေး- စစ်အထိ ရောက် လျောင်း
အရပ် ကလေး သူငယ်များ တို့ သည် ပညာရေး ဘက်သို့ ဦးစား မပေး ခြင်း ပို တဖြား ဒေသ သို့
သွားရောက် ငြိမ်း အရပ် ရပ် ရှာဖွေရပါ သည်။

ကယားလမ်းကျေးရွာတွင် လက်ငြိ အိမ်ထောင်စု အရင်း မှာ (၁၅၆) ခု ဖြစ်ပြီး၊
လျှို့ဝှက်အရင်း မှာ (၅၄၀) လောက် ဖြစ်ပါသည်။ အများစု မှာ ပစ္စည်း လျှို့ဝှက် များ ဖြစ်ပြီး
မိမိ လျှို့ဝှက် များ မှာ အများစု ဆုံး သာ ဖြစ်ပါသည်။

ဗဟိုဌာန-တင် သူ

ဦး ဖိုး ကောင်း
ကျေးရွာအရင်း လှိုင်

လူမှုရေးအခြေပြမြေပုံ သုံးသပ်ချက် -

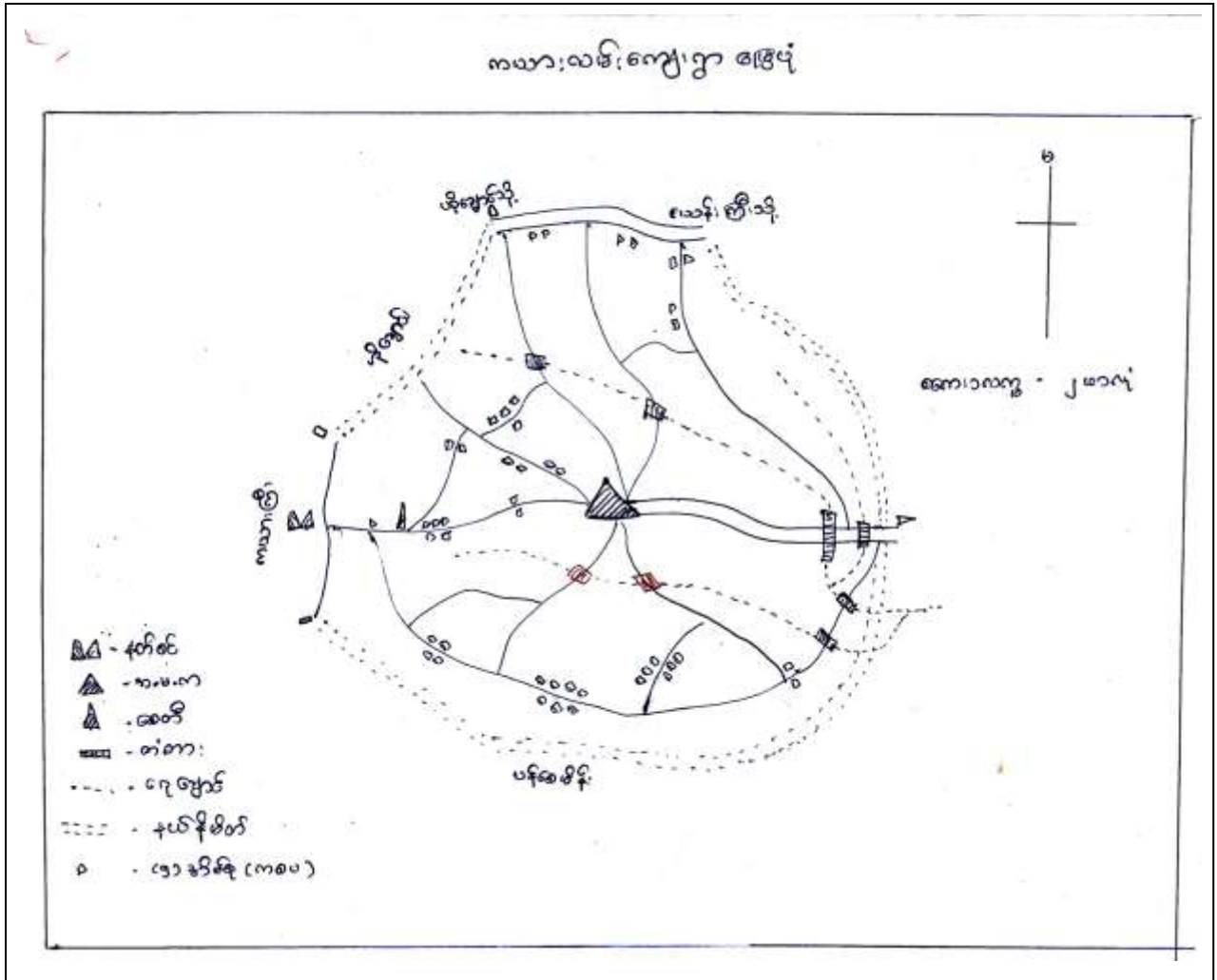
ကျေးရွာလူထုကို ပိုမိုစိတ်ဝင်စား မှုရှိစေခြင်း၊ ကျေးရွာအတွင်းရှိ အိမ်တည်နေရာ ကိုသိရှိစေခြင်း၊ ရွာတွင်းရှိအထင်ကရ နေရာများကိုသိရှိခြင်း၊ ကျေးရွာ၏ ဧရိယာ အကျယ်အဝန်း၊ ထိဆက် နေသော ရွာများ ကိုသိရှိခြင်း၊ ကျေးရွာတွင်းရှိသော ရပ်ကွက်များကိုသိရှိစေခြင်း ကျေးရွာအတွင်းရှိ အိမ်အရေ အတွက်နှင့် ထိခိုက်လွယ်သော မိသားစု(အိမ်)ကို မြင်သာစွာ သိရှိလာခြင်း၊ ကျေးရွာအတွင်းရှိ အဆောက်အဦး၊ စေတီပုထိုးများနှင့် ကျောင်း၊ ရေကန် ၊ လမ်းပန်းဆက်သွယ်ရေး၊ အခြေအနေများ အားလုံးကို သိရှိပြီး လိုအပ်ချက်များကို ဖော်ထုတ်နိုင်ခဲ့ကြသည်။



အရင်းမြစ်ပြမြေပုံ သုံးသပ်ချက်

- ကျေးရွာအတွင်းတွင်ရှိသောသဘာဝအ ရင်းအမြစ်များကို ထင်ရှာစွာ သိရှိစေခြင်း
- (ကျောက် ၊ သဲ ၊ လူစွမ်းအားအရင်းအမြစ်)
- ကျေးရွာ၏စီးပွားရေး အခြေအနေ၊ လူနေမှုအခြေအနေကိုသိစေခြင်း။

ကယားလမ်းကျေးရွာ သံယံဇာတ ထွက်မြေပုံ

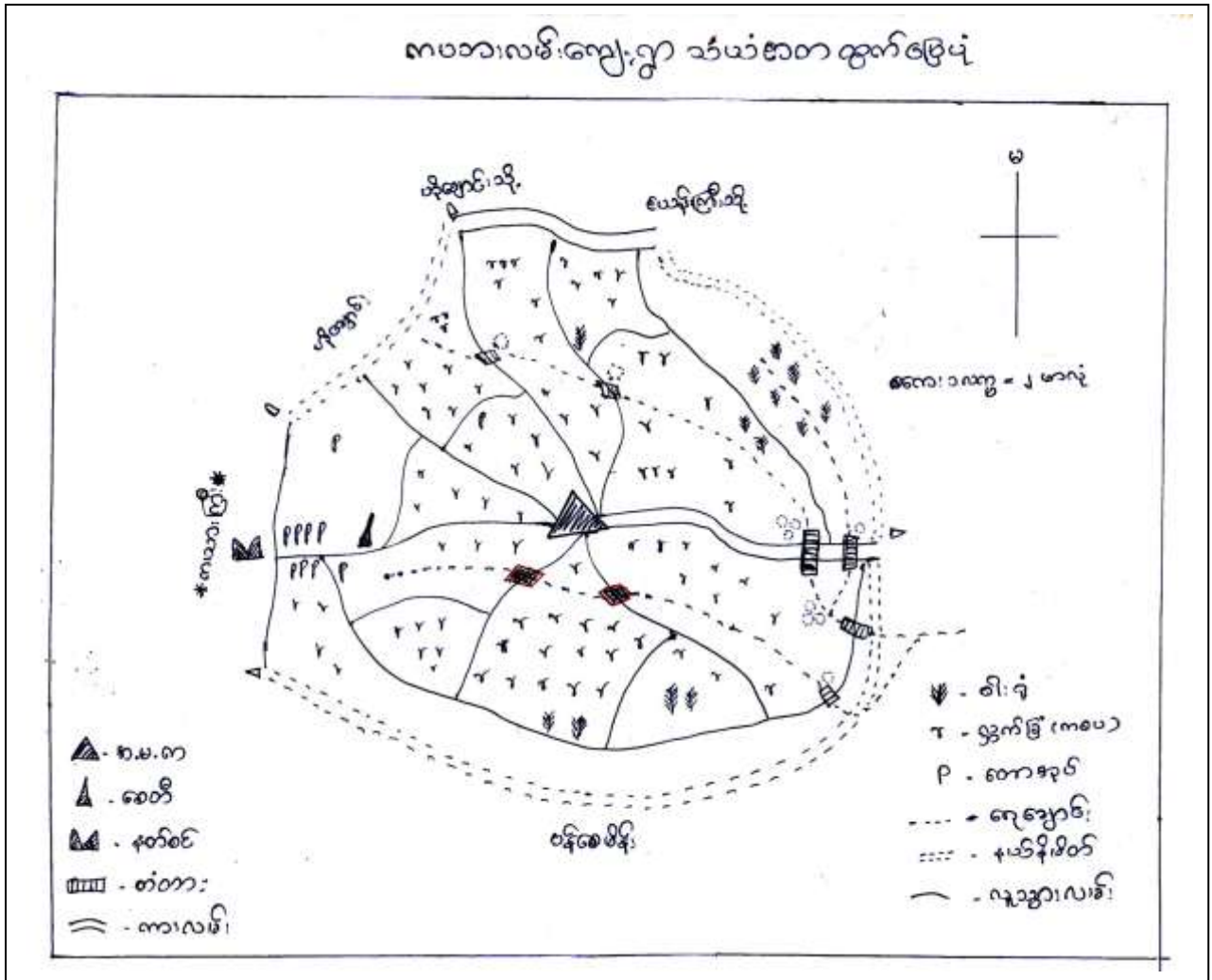

ကျေးရွာအနာဂတ်မျှော်မှန်ချက်မြေပုံ သုံးသပ်ချက်

ကျေးရွာအတွင်းတွင် ဖွံ့ဖြိုးတိုးတက်စေရန် လိုအပ်နေသည့် အခြေခံလူမှုအဆောက်အဦးများ (လမ်း၊ တံတား၊ ကျောင်း၊ ဆေးပေးခန်း၊ စာကြည့်တိုက်၊ ... စသည်) တို့ကိုသိသာ ထင်ရှားစွာ မြင်စေပြီး ကျေးရွာနေပြည်သူလူထုတို့၏ အဓိကလိုအပ်ချက်ဖြစ်သော အသက်မွေးဝမ်းကျောင်း ဆိုင်ရာ စက်မှု၊ လက်မှု လိုအပ်ချက်များ၊ ပညာရေး ကဏ္ဍ လိုအပ်ချက်များ နှင့်အခြား လူမှုရေး စီးပွားရေး လိုအပ်ချက်များကို လူထုတို့ကိုယ်တိုင် စဉ်းစားဆုံးဖြတ် ဖော်ထုတ်ရာ အကောင်အထည်ဖော်နိုင်စေရေး အတွက် နည်းလမ်းများရှာဖွေနိုင် စေခဲ့သည်။ ထို့ကြောင့် လူထုတို့အားလုံး မိမိတို့ကျေးရွာ ဖွံ့ဖြိုးရေးကိုပိုမို စိတ်ဝင်စား လုပ်ကိုင်လာစေနိုင်သည်။

ကယားလမ်းကျေးရွာ- ကျေးရွာအနာဂတ်မျှော်မှန်ချက်အရ ဆောင်ရွက်မည့်ဖွံ့ဖြိုးရေးလုပ်ငန်း

- ၁။ ရွှေလီမီးတိုင်
- ၂။ တံတား (ခဆင်း)
- ၃။ ကတ္တရာလမ်း ခင်းရန်။

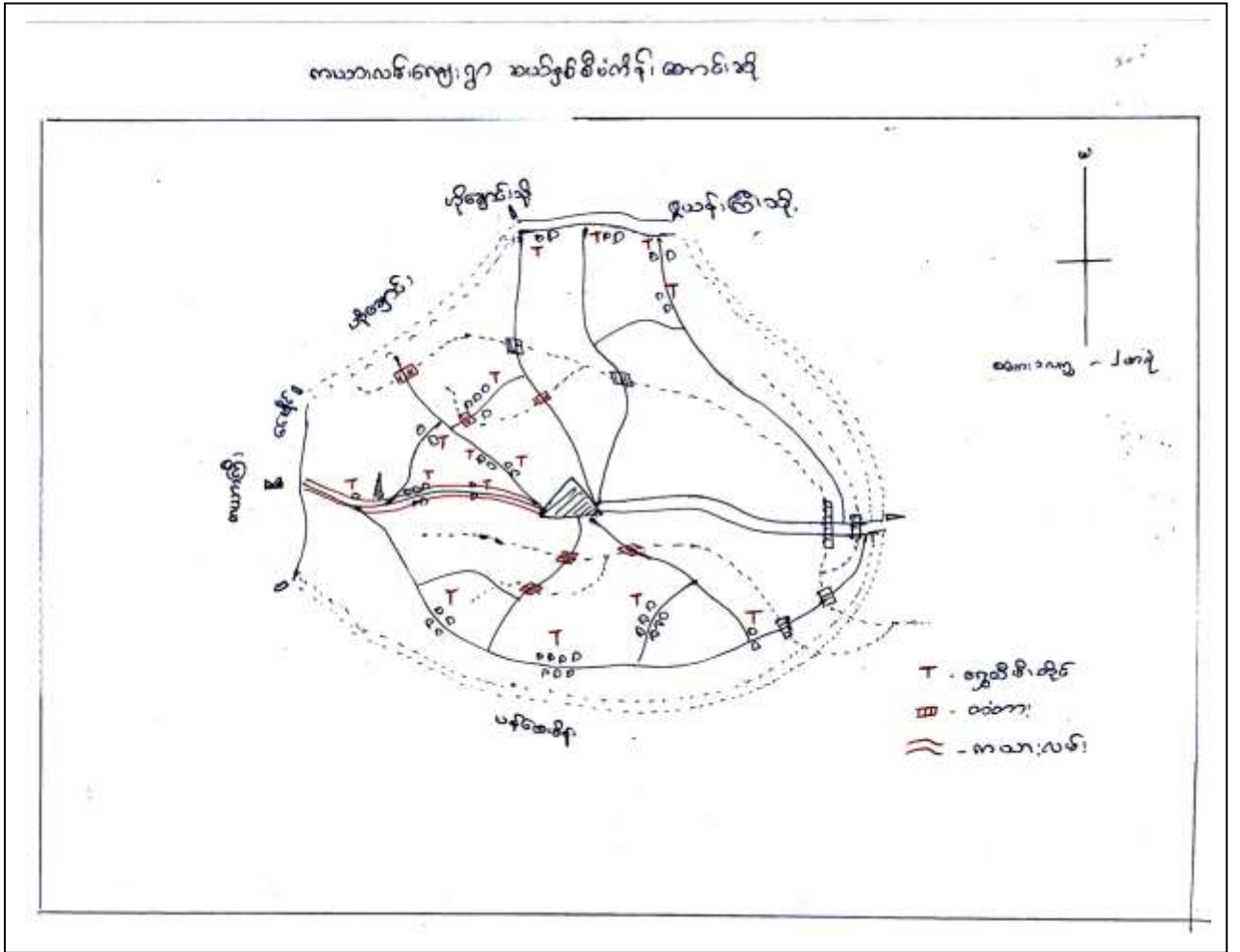

ရာသီချိန်ပြ ပြက္ခဒိန်၏ သုံးသပ်ချက်

မိုးရာသီနှင့် ရာသီဥတု အကူးအပြောင်း ကာလတွင် ကလေးများဝမ်းရောဂါ၊ တုပ်ကွေးရောဂါ နှင့် ငှက်ဖျားရောဂါ အဖြစ်များသောကြောင့် ထိုကာလတွင် ကာကွယ်ဆေးများနှင့် ကာကွယ်နိုင်သည့် နည်းလမ်း များ၊ ငှက်ဖျားတိုက်ဖျက်ရေး စီမံကိန်း (cesvi) နှင့် ချိတ်ဆက်ထားသင့်သည်။

ကယားလမ်းကျေးရွာတွင်တော့ သောက်သုံးရေမှာ မိုးရာသီတွင်သာ ကောင်းစွာရရှိပြီး ကျန်သော ရာသီတွင် သောက်သုံးရေမှာလုံလောက်စွာ မရရှိသေးကြောင်း တွေ့ရပါသည်။

မိုးရွာသွန်းခြင်းမှာတော့ ဝါဆို၊ ဝါခေါင် လများတွင်တော့ မိုးများစွာရွာသွန်း၍ နယုန်လနှင့် တော်သလင်းလများတွင်တော့ မိုးအသင့်သင့် ရွာသွန်းပြီး ကဆုန်လ သီတင်းကျွတ်လ တန်ဆောင်းမုန်း လတွင်တော့ မိုးအနည်းငယ်သာ ရွာသွန်းတော့သည်။

လက်ဖက်ပေါ်ချိန်တွင် ပုံမှန်ဝင်ငွေ စီးဆင်းမှုရှိသော်လည်း သီတင်းကျွတ် နောက်ပိုင်းမှစ၍ အလုပ်အကိုင်ရှားပါးမှုရှိခြင်းကြောင့် ထိုကာလတွင် ရွာတွင်းရှိလူငယ်များ မှာတခြားနေရာသို့ အလုပ်သွားလုပ်ကြရသည်။ ထို့ကြောင့် ထိုကာလတွင် အသေးစားချေးငွေများ နှင့် အခြား အလုပ်အကိုင် အခွင့် အလမ်းများ လိုအပ်သည်။

လမ်းပန်းဆက်သွယ်ရေး မိုးတွင်းတွင်တော့ ခက်ခဲသည်။ ဘာသာ ရေးအရ လစဉ်ပွဲတော် ကျင်းပမှု ရှိသည်။

ကယားလမ်းကျေးရွာ၏ ရာသီချိန်ပြ ပြက္ခဒိန် မှ ထွက်ပေါ်လာသောလုပ်ငန်းခွဲများ-

- ၁။အလုပ်အကိုင် အခွင့်အလမ်းပေါ်ပေါက်ရန်။
- ၂။အသေးစားချေးငွေ။
- ၃။ရေစိုကန်။
- ၄။ဆေးပေးခန်း။
- ၅။ရာသီအလိုက်အဖြစ်များသောရောဂါကာကွယ်ဆေး။
- ၆။ရွာတွင်းကွန်ကရစ်လမ်း။
- ၇။ကားလမ်းပြုပြင်။
- ၈။ရေနုတ်မြောင်း။
- ၉။တံတား

ရာသီချိန်ပြ ပြက္ခဒိန်

ကျေးရွာ၊ _____ ကယားလမ်း _____ ကျေးရွာအုပ်စု၊ _____ ကယားလမ်း _____ နယ်ဆန်မြို့နယ်၊ ရက်စွဲ၊ ၆. ၇. ၂၀၁၆ .

	တန်ခူး	ကဆုန်	နယုန်	ဝါဆို	ဝါခေါင်	တော်သလင်း	သီတင်းကျွတ်	တန်ဆောင်မုန်း	နတ်တော်	ပြာသို	တပို့တွဲ	တပေါင်း
ရောဂါဖြစ်ပွားမှု			***		***		***			***		
သောက်သုံးရေရရှိမှု			~~~~~	~~~~~	~~~~~	~~~~~	~~~~~					
မိုးရွာသွန်းမှု			////	////	////	////	////	////				
ဝင်ငွေရရှိမှု	\$\$\$	\$\$\$	\$\$\$	\$\$\$	\$\$\$	\$\$\$	\$\$\$	\$\$\$				
ငွေချေးမှု									△△△	△△△	△△△	△△△
အလုပ်များသောအချိန်	○○○○	○○○○	○○○○	○○○○	○○○○	○○○○	○○○○	○○○○	○○○○	○○○○	○○○○	○○○○
ရွှေ့ပြောင်းအလုပ်သွားခြင်း									□□□□	□□□□	□□□□	□□□□
ပွဲတော်ကျင်းပမှု	☆☆☆	☆☆☆	☆☆	☆☆☆	☆☆☆	☆☆☆	☆☆☆☆	☆☆☆☆	☆☆☆	☆☆☆	☆☆☆	☆☆
လမ်းပန်းဆက်သွယ်ရေးကောင်းမွန်မှု	၉၉၉၉	၉၉၉							၉၉၉၉	၉၉၉၉	၉၉၉	၉၉၉

ဗင်ပုံစံဖြင့် ကျေးရွာအတွင်းရှိ အဖွဲ့ အစည်းများချိတ်ချက်ပုံ ဇယား သုံးသပ်ချက်

ကျေးရွာအတွင်းတွင် ရှိသောအဖွဲ့ အစည်းများ -

၎င်းအဖွဲ့စည်းများမှာ စက်ဝိုင်းအရွယ်အစားအလိုက်အရေးကြီးမှုရှိသည်။ အုပ်ချုပ်ရေးမှူးမှာ ကျေးရွာတွင် အာဏာအရှိဆုံးဖြစ်သည်။

လူထုဗဟိုပြု စီမံကိန်းအဖွဲ့သည် ကျေးရွာ၏ ဖွံ့ဖြိုးရေး လုပ်ငန်း များကို ဦးဆောင်ပြီး လုပ်ကိုင် လျှက်ရှိသည်။ အခြားအဖွဲ့ စည်းများသည် ကျေးရွာသာရေးနာရေး တွင် ပါဝင်မှုရှိသည်။

အဖွဲ့အစည်းတိုင်းတွင် အမျိုးသမီးများ ပါဝင်မှု ရှိစေရန် လူထုဗဟိုပြု စီမံကိန်း ကော်မတီဝင် များအား အမျိုးသမီးများ ပါဝင်စေသည်။

ချိတ်ဆက်မှု ကွန်ယက်ကိုသုံးခြင်းဖြင့် ကျေးရွာအတွင်း / အပြင် ရှိ အဖွဲ့အစည်းများကို သိရှိ နိုင်ပြီး ၎င်းတို့ ချိတ်ဆက်မှုကို သိရှိစေနိုင်ပါသည်။

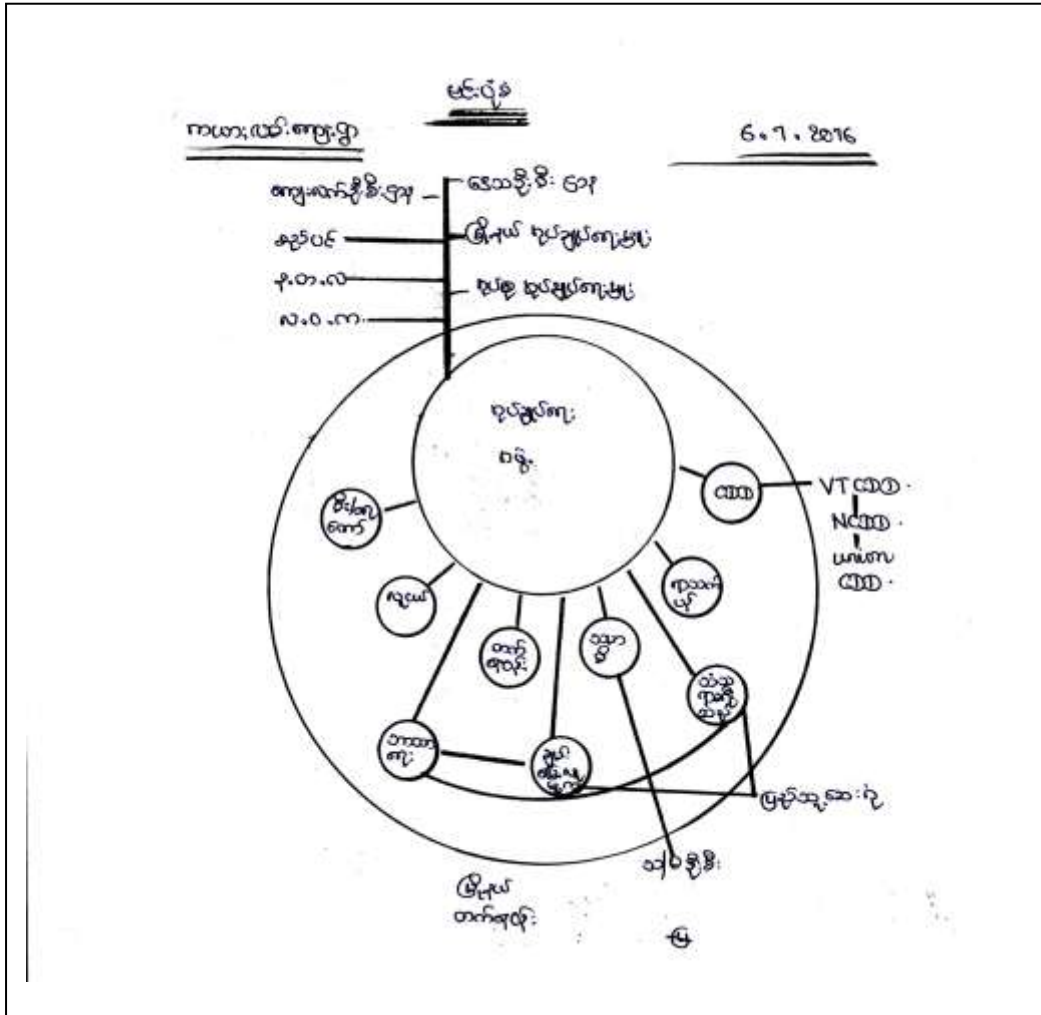

ပင့်ကူအိမ်ပုံစံဖြင့် ကျား/မ ကဏ္ဍဆန်းစစ်ခြင်းရလဒ် သုံးသပ်ခြင်း

အမျိုးသမီးများ ပူးပေါင်းပါဝင်မှု အားကောင်းသည်။ ဤကဏ္ဍတွင် အမျိုးသမီးများ ပိုမို စိတ်ဝင်စားမှု ရှိကြောင်းတွေ့ရသည်။ အမျိုးသားများပါ အားကျမခံပဲ တက်ကြွစွာ ပူးပေါင်းပါဝင် ကြသည်။

အလုပ်အကိုင်အခွင့်အလမ်း

ကယားလမ်းကျေးရွာတွင် ကျေးရွာတွင်း လုပ်အားပေးခေါ်ရာတွင် သာမက အခြား လုပ်ငန်းလုပ်ဆောင်ရာတွင် ယောက်ျားလေး လုပ်အားသာ ပိုလိုချင်သောကြောင့် အလုပ်ကိုင် အခွင့်အလမ်းတွင် အမျိုးသားများသာ ပိုမို ရရှိခြင်းဖြစ်သည်။ (လွှတ်ခူး၊ ခြံပေါက် လုပ်ငန်း ကလွဲ၍)

ဦးဆောင်မှုနှင့် ဆုံးဖြတ်ပိုင်ခွင့်။

ရပ်ရေးရွာရေး စီးပွားရေးတို့တွင် အများစုမှာ အမျိုးသားများသာ စီမံပိုင်ခွင့်၊ ဦးဆောင် ဆုံးဖြတ်ပိုင်ခွင့် ရှိကြသည်။ ယခင်က စီမံပိုင်ခွင့် ဆုံးဖြတ်ပိုင်ခွင့်မှာ အမျိုးသမီးများ၏ ကိစ္စမဟုတ်ဟု သတ်မှတ်ကြသည်။ လူထုဗဟိုပြုစီမံကိန်းမှ ကျား/မ တန်းတူဖြစ်စေရန် အမျိုးသမီးများအား ကော်မတီဝင်များ ခန့်အပ်ခြင်း၊ ပြောခွင့်၊ ဆိုခွင့်၊ စီမံပိုင်ခွင့်၊ ဦးဆောင်ဆုံးဖြတ်ခွင့်ပေးခြင်းဖြင့် စွမ်းဆောင်ရည် မြင့်တင်စေသည်။

အိမ်မှုကိစ္စ

အိမ်မှုကိစ္စများတွင် အမျိုးသမီးများမှာ ငယ်စဉ်အခါမှစ၍ အမျိုးသားများထက်ပိုမို လုပ်ကိုင်ကြရ သည်။ အများစုမှာ အိမ်ထောင်ပြုသော အခါတွင်လည်း အမျိုးသားများက ဦးဆောင်ပြီး စီးပွားရှာကာ အိမ်မှုကိစ္စများနှင့် ကလေးထိန်းခြင်း ကိစ္စများကို အမျိုးသမီးများက လုပ်ကိုင်ရ၍ ဖြစ်သည်။ အလားတူ ဓလေ့ထုံးစံကြောင့်ပါ အမျိုးသမီးများ၏ တာဝန်သာဖြစ်ကြောင်း ယူဆသောကြောင့်ဖြစ်သည်။ ထို့ကြောင့် အမျိုးသမီး တာဝန် အမျိုးသား တာဝန် ဟုမခွဲခြားပဲ အချင်းချင်း ပိုင်းဝန်းကူညီရန် လိုအပ်သည်။

အမွေရပိုင်ခွင့်

အမွေရပိုင်ခွင့်တွင် ယခင်က အမျိုးသားများကိုသာ ပေးတတ်ကြပါသည်။ အမျိုးသမီးများသည် သျှောင်နောက် ဆံထုံးပါ ဖြစ်ခြင်းကြောင့်လည်းကောင်း၊ ရှေးရိုးဖခင်ကြီးစိုးမှုပါဒ ကြောင့်လည်းကောင်း အမျိုးသမီးများကို အမွေအနည်းအကျဉ်းသာ ပေးကြသည်။ ယခုအခါ အသိပညာများ တိုးတက်လာခြင်း၊ တန်းတူ အခွင့်အရေးများသိရှိစေခြင်းကြောင့် တစ်စစ တိုးတက် လာသည်ကိုတွေ့ရသည်။ သို့သော် ကွာဟမှုရှိနေသေးသည်။ ကျား/မ တန်းတူအခွင့်အရေးရပိုင်ခွင့် အသိပညာပေးလုပ်ငန်းများ လုပ်ဆောင် ရန်အရေးကြီးပါသည်။

ဝင်ငွေရရှိမှု

အမျိုးသမီး နှင့် အမျိုးသားများ စီမံကိန်းပြင်ပတွင်အလုပ်လုပ်ဆောင်ရာတွင် (ဥပမာ လုပ်အားခ ကျား-၅၀၀၀၊ မ-၃၀၀၀)ရသော်လည်း အိမ်သို့ပြန်ပါငွေ ဝင်ငွေမှာ ကျား-၂၀၀၀၊ မ-၃၅၀၀ ဖြစ်ကြောင်း ကျေးရွာလူထုများကို ချပြခြင်းအားဖြင့် ကျေးရွာ လူထုအများက အလွန်သဘောကျကာ အမျိုးသမီးများအပေါ်ကိုယ်ချင်းစာမိကြောင်း၊ အမျိုးသမီးများသည်လုပ်အားခ နည်းသော်လည်း မိသားစုအတွက် အမျိုးသမီး လုပ်အားခမှာအလွန်အကျိုးရှိကြောင်း အသုံးသပ်မိပါသည်။

ပညာရေး

ပညာရေးတွင် အမျိုးသမီး နှင့် အမျိုးသားများကို ကျောင်းတူတူထားသော်လည်း (အမျိုးသားများကို အိမ်မှုကိစ္စ မလုပ်စေပဲ) အမျိုးသားများသည် စာကြိုးစားခြင်း စိတ်ပါဝင်စားခြင်း မရှိပါ။ ထို့ကြောင့် ကျေးရွာတွင် အတန်းပညာ အထက်တန်းရောက်ရှိသူ ဘွဲ့ရသူ အများစုမှာ အမျိုးသမီးများ ဖြစ်ကြောင်း တွေ့ရှိသုံးသပ် မိသည်။

အမျိုးသမီး နှင့် အမျိုးသား တောင်းဆိုသော လိုအပ်ချက်များ-

စဉ်။	ဘာလုပ်မှာလဲ။	အမျိုးသမီး	အမျိုးသား
၁။	စာသင်ကျောင်းပြုပြင်။	အမျိုးသမီး	အမျိုးသား
၂။	စာသင်ကျောင်းမြေထိန်းနံရံ။		အမျိုးသား
၃။	၇၄မိုင် နှင့် ဆင်ဖြူရပ်ကွက် ကွန်ကရစ်လမ်း။	အမျိုးသမီး	အမျိုးသား
၄။	ကျေးရွာခန်းမဆောင်။		အမျိုးသား
၅။	တံတား။	အမျိုးသမီး	အမျိုးသား
၆။	ရပ်ကွက်(၄) ကွန်ကရစ်လမ်း။	အမျိုးသမီး	အမျိုးသား
၇။	စာသင်ကျောင်းမှ ၆၆မိုင် ကားလမ်း။	အမျိုးသမီး	အမျိုးသား
၈။	ရပ်ကွက်(၃) ရေကန်၊ ရေပိုက်။	အမျိုးသမီး	အမျိုးသား
၉။	အားကစားကွင်း။		အမျိုးသား
၁၀။	ကျေးလက်ဆေးပေးခန်း။	အမျိုးသမီး	အမျိုးသား
၁၁။	ကတ္တရာလမ်း။	အမျိုးသမီး	အမျိုးသား -
၁၂။	လွှက်အရည်အသွေးမြှင့်မားရန် နည်းပညာ။	အမျိုးသမီး	အမျိုးသား -
၁၃။	မြေဆီလွှာထိန်းသိမ်းရန်နည်းပညာ။	အမျိုးသမီး	အမျိုးသား
၁၄။	လွှက်စို/ခြောက် ပြည်ပဈေးကွက် ဝင်ရန် နည်းပညာ။	အမျိုးသမီး	အမျိုးသား
၁၅။	အလုပ်အကိုင် အခွင့်အလမ်းပေါ်ပေါက်ရန်။	အမျိုးသမီး	အမျိုးသား
၁၆။	ကျောင်းမီးလင်းရေး။	အမျိုးသမီး -	အမျိုးသား
၁၇။	မူကြိုကျောင်း။	အမျိုးသမီး	အမျိုးသား --
၁၈။	သင်ကြားရေးအထောက်အကူပြု ပစ္စည်း။	အမျိုးသမီး	အမျိုးသား
၁၉။	ငှက်ဖျားတိုက်ဖျက်ရေး။	အမျိုးသမီး -	အမျိုးသား
၂၀။	HIV/AIDS ကာကွယ်တိုက်ဖျက်ရေး။	အမျိုးသမီး	အမျိုးသား

စဉ်။	ဘာလုပ်မှာလဲ။	အမျိုးသမီး	အမျိုးသား
၂၁။	တီဘီရောဂါတိုက်ဖျက်ရေး။	အမျိုးသမီး	အမျိုးသား
၂၂။	အသည်းရောင် အသားဝါရောဂါတိုက်ဖျက်ရေး။	အမျိုးသမီး	အမျိုးသား
၂၃။	သားဆက်ခြားခြင်း။	အမျိုးသမီး	
၂၄။	တုပ်ကွေးရောဂါကာကွယ်ရေး။	အမျိုးသမီး	အမျိုးသား

ပြဿနာသစ်ပင် သုံးသပ်ချက်

ကျေးရွာတွင် အဓိကပြဿနာမှာ ဝင်ငွေ နည်းပါးခြင်း ဖြစ်သည်။ ဝင်ငွေ နည်းပါးခြင်း၏ အကြောင်းအရင်းမှာ တနိုင်တပိုင် စီးပွားရေးမရှိခြင်း၊ လွှတ်ဈေးနည်းခြင်း၊ မြေယာပိုင်ဆိုင်မှု နည်းပါးခြင်း၊ မွေးမြူရေးမလုပ်ခြင်း၊ လွှတ်အထွက်နည်းခြင်း၊ မိခိုသူများခြင်း ကြောင့်ဖြစ်သည်။ ထို့ကြောင့် ကျေးရွာ လူထုများဝင်ငွေနည်းပါးခြင်း မှကင်းဝေးစေရန် အသက်မွေးဝမ်းကြောင်းနှင့် ပတ်သက်သည့် ကဏ္ဍများ ထောက်ပံ့ရန် လိုအပ်နေကြောင်းကို ယခု ပြဿနာသစ်ပင် လုပ်ခြင်းဖြင့် သုံးသပ်မိပါသည်။

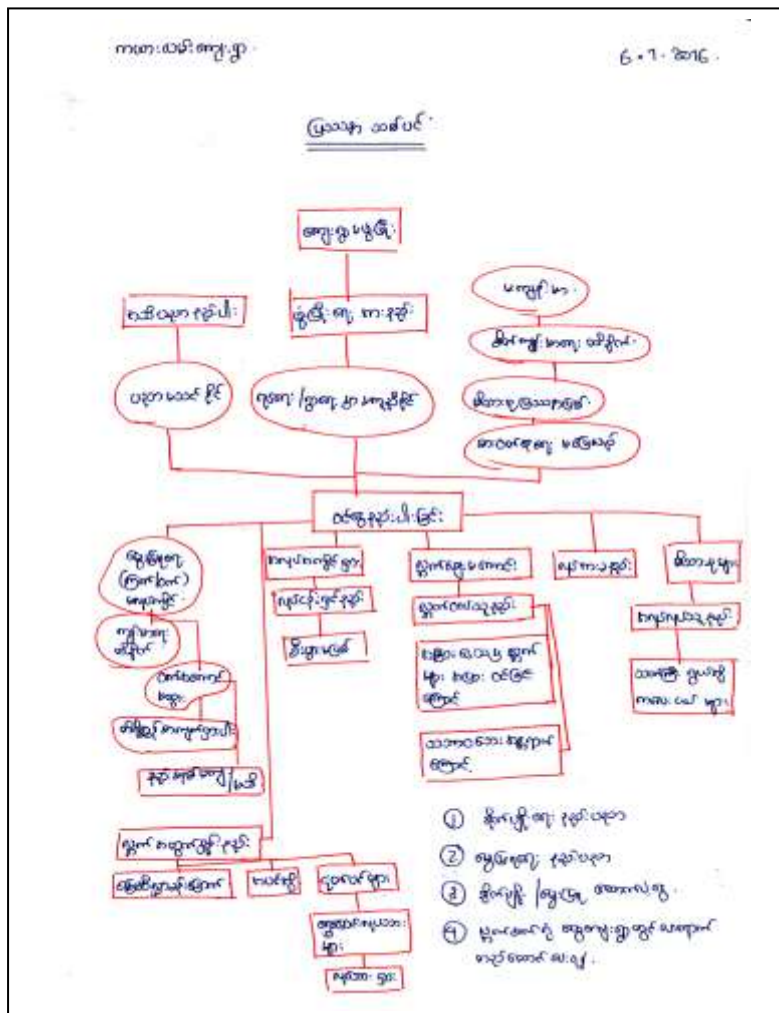

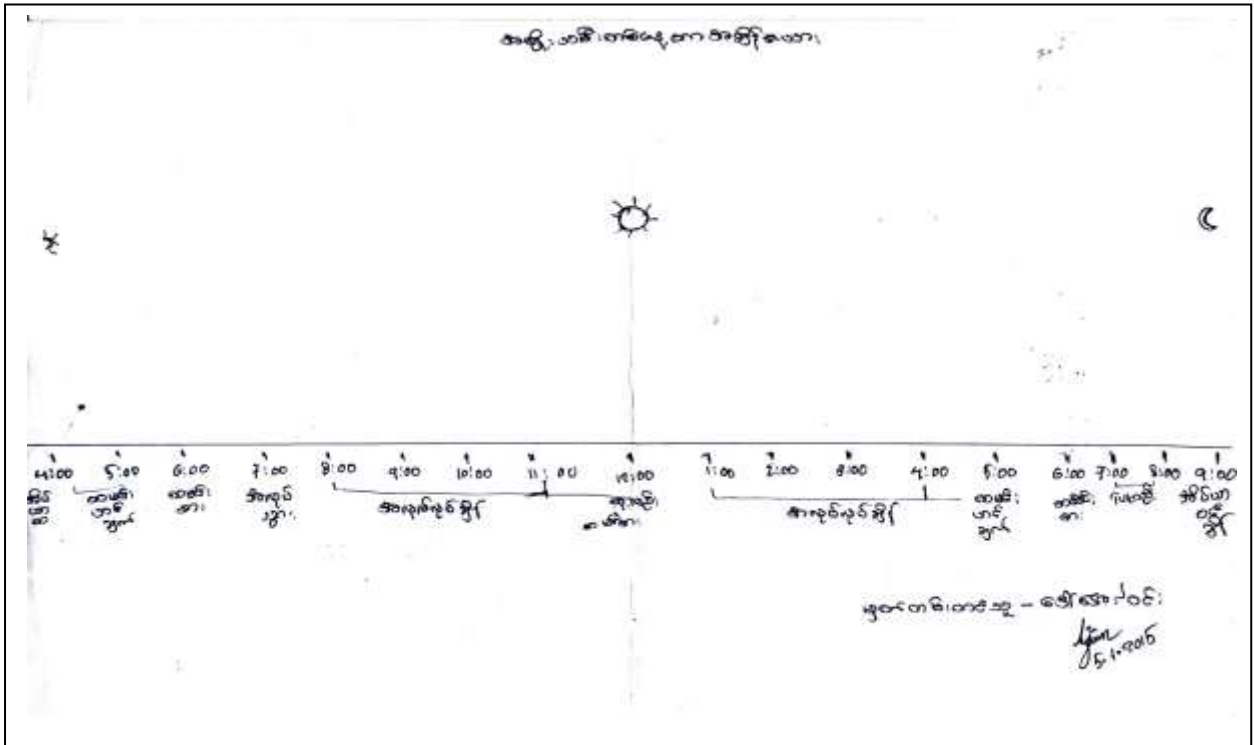

အမျိုးသမီးတနေ့တာ သုံးသပ်ချက်

အမျိုးသမီးများသည် ဝင်ငွေမရရှိသောအလုပ်တွင် များစွာ သူမတို့၏ အချိန်ကို အသုံးပြုရုံသာမက စားဝတ်နေရေးအတွက်ပါ ရုန်းကန်နေကြောင်း အမျိုးသမီးများ၏ တာဝန်များကို အမျိုးသားများက တက်အားတ၍ ဝိုင်းဝန်းကူညီရန် လိုအပ်ကြောင်း နှင့် ကျား-မ တန်းတူအခွင့် အရေးကို အမျိုးသားများကပါ စိတ်ပါဝင်စားပြီး လုပ်ဆောင်ရန် လိုအပ်ကြောင်း သုံးသပ်မိပါသည်။

ကယားလမ်းကျေးရွာ၏ စီမံကိန်းလုပ်ငန်းခွဲများ ခန့်မှန်းလိုအပ်ချက် ပြဇယား

စီမံကိန်း လုပ်ငန်းခွဲများ	စာသင်ကျောင်း ပြုပြင်။	စာသင်ကျောင်း မြေထိန်းနံရံ။	၇၄မိုင် မှ ဆင်ဖြူသို့ ကွန်ကရစ် လမ်း။	ကျေးရွာ ခန်းမဆောင်။
မျှော်မှန်းချက်/ရည်မှန်းချက်	ရှိရင်းစွဲ ကျောင်းဆောင် ဆက်လက်တည်တံ့ စေရန်။	မြေပြိုရန် လက်ရှိအုတ်တံတိုင်းခိုင်မြဲရန်။	သာရေး၊ နာရေး တွက် အဆင်ပြေရန်။	သာရေး၊ နာရေး၊ အစည်းအဝေး အဆင်ပြေရန်။
အကျိုးခံစားခွင့်	၂၉ ဦး	၂၉ ဦး	၄၅၀ ဦး	၈၄၀ ဦး
အရေးပေါ်လိုအပ်မှု(အရေးကြီးမှု)	၁၀၀%	၈၀%	၇၀%	၅၀%

စီမံကိန်း လုပ်ငန်းခွဲများ	စာသင်ကျောင်း ပြုပြင်။	စာသင်ကျောင်း မြေထိန်းနံရံ။	၇၄မိုင် မှ ဆင်ဖြူသို့ ကွန်ကရစ် လမ်း။	ကျေးရွာ ခန်းမဆောင်။
ဖြစ်နိုင်ချေရှိမှု (နည်းပညာ၊ ငွေကြေး)	ရှိ	ရှိ	ရှိ	ရှိ
အကောင်အထည်ဖော် လျှင် ခန့်မှန်းကြာမည့်ချိန်	၃-လ	၄-လ	၃-လ	၃-လ
ခန့်မှန်းစတင်နိုင်မည့်နေ့	၁၅.၂.၂၀၁၆	၁၅.၂.၂၀၁၆	၁၅.၂.၂၀၁၆	၁၅.၂.၂၀၁၆
ခန့်မှန်းကုန်ကျစရိတ်	၇၀၀၀၀၀	၁၂၀၀၀၀၀	၇၀၀၀၀၀	၉၅၀၀၀၀
ကျေးရွာမှ ထည့်ဝင်နိုင်မှု (%ဖြင့်)	-	-	-	-
ကျေးရွာမှမြေယာလှူဒါန်းနိုင်မှု ရှိ/မရှိ	-	-	-	-
၃-နှစ်စာ လည်ပတ်ထိန်းသိမ်းစရိတ် ခန့်မှန်း	၂၀၀၀၀၀	၃၀၀၀၀၀	၁၅၀၀၀၀	၂၅၀၀၀၀
အမျိုးသမီးများအဆိုပြုမှု	ရှိ	ရှိ	ရှိ	ရှိ

ကယားကျေးရွာ၏ စီမံကိန်းလုပ်ငန်းခွဲများ ခန့်မှန်းလိုအပ်ချက် ပြဇယား ၏ သုံးသပ်ချက်-

ကျေးရွာ လူထုများသည် မိမိ လုပ်ငန်းခွဲ အပေါ် ကျေးရွာ၏ လိုအပ်ချက် အလိုက် ခန့်မှန်းချေ ရေးဆွဲရာတွင် မိမိတို့ အမှန်တကယ် လုပ်နိုင်မည့်အပေါ်မူတည်ရေးဆွဲကြပြီး ရေးဆွဲရာတွင်လည်း ယခင်နှစ်အတွေ့အကြုံကြောင့် စီမံကိန်း အပေါ် ပိုပြီးယုံကြည်ကြောင်းတွေ့ရသည်။

ကယားကျေးရွာကော်မတီဝင်များရွေးချယ်ခြင်းနှင့် ကျေးရွာဖွံ့ဖြိုးရေးအစီအစဉ် ဆောင်ရွက်မှု မှတ်တမ်းဓါတ်ပုံများ-







ကျေးရွာကော်မတီဝင်များစာရင်း-

ကော်မတီ/ စေတနာ့ဝန်ထမ်း	စဉ်	ရာထူး/တာဝန်	အမည်
ကျေးရွာစီမံကိန်းအထောက်အကူပြုကော်မတီ	၁	ဥက္ကဋ္ဌ	ဦးအောင်သန်းမောင်
	၂	ဥက္ကဋ္ဌ	ဒေါ်ခင်ခင်ဦး
ဝယ်ယူရေးဆပ်ကော်မတီ	၁	ဥက္ကဋ္ဌ	ဦးလှရွှေ
	၂	အဖွဲ့ဝင်	ဒေါ်ဆုယဉ်ယဉ်ထွန်း
	၃	အဖွဲ့ဝင်	ဦးလှဝင်း
စောင့်ကြည့်ကြီးကြပ်ရေးနှင့်အကဲဖြတ်ရေးဆပ်ကော်မတီ	၁	ဥက္ကဋ္ဌ	ဦးနေအောင်
	၂	အဖွဲ့ဝင်	ဒေါ်စိန်ဟန်
	၃	အဖွဲ့ဝင်	ဦးအုန်းကျော်
လည်ပတ်ရေးနှင့် ပြုပြင်ထိန်းသိမ်းရေးဆပ်ကော်မတီ	၁	ဥက္ကဋ္ဌ	ဦးအောင်ဘ
	၂	အဖွဲ့ဝင်	ဒေါ်အေးအေးခိုင်
	၃	အဖွဲ့ဝင်	ဦးလှဖေ
ကျေးရွာစေတနာ့ဝန်ထမ်း	၁		ဦးရဲတင်ထွဋ်
	၂		ဒေါ်သိန်းသိန်းအေး
အကြံပြုချက်ဖြေရှင်းရေးအဖွဲ့	၁		ဦးတင်လှ
	၂		ဒေါ်တင်တင်ဦး
ကျေးရွာငွေစာရင်းကိုင်	၁		ဦးပန်းအောင်



လူထုဗဟိုပြုစီမံကိန်း

ပုံစံ-၁ ကျေးရွာအခြေခံအချက်အလက်များ (Form PC 1)

လမ်းညွှန်ချက်/ ကျေးရွာတစ်ရွာသို့ ပထမဆုံး မိတ်ဆက်ခရီးသွားရောက်သောအခါ လူထုစည်းရုံးရေးမှူးသည် ကျေးရွာခေါင်းဆောင်များအားကျေးရွာအချက်အလက်များကိုမေတ္တာရပ်ခံ၍တောင်းခံရသည်။ ဤအချက်အလက်များကိုစီမံကိန်းမိတ်ဆက်အစည်းဝေးမတိုင်မီတောင်းခံရမည်။ စီမံကိန်းမိတ်ဆက်အစည်းဝေးတွင် လူထုစည်းရုံးရေးမှူးသည် ဤအချက်အလက်များအားစစ်ဆေးပြီးမှန်ကန်အောင်ပြုလုပ်ရမည်။ ပြီးနောက်တွင် လူထုစည်းရုံးရေးမှူးမှ သတင်းအချက်အလက်ထဲသို့ Tablets မှတစ်ဆင့် ဖြည့်သွင်းရမည်။

ကျေးရွာအုပ်ချုပ်ရေးမှူးအမည် ဦးကျော်ဆန်းမြင့်	ကျေးရွာအုပ်ချုပ်ရေးမှူး၏ဖုန်းနံပါတ် ၀၇-၉၀၅၀၆၉၄	လူထုစည်းရုံးရေးမှူး၏အမည် ဒေါ်ခွေစွေ
ပြည်နယ်၊ တိုင်းဒေသကြီး ၅၅ (အင်းစိန်)	မြို့နယ် ပုသိမ်	ကျေးရွာအုပ်စု ကျေးရွာ

လူမျိုးစု	အိမ်ထောင်စုအရေအတွက်	ကိုးကွယ်သည့်ဘာသာ	အိမ်ထောင်စုအရေအတွက်
လူမျိုးစု (၁) အိန္ဒိယ	၁၅၆	ဘာသာ(၁) ဗုဒ္ဓ	၁၅၆
လူမျိုးစု (၂) -----		ဘာသာ(၂) -----	
လူမျိုးစုရော -----		ဘာသာရော -----	

	အမျိုးသား(အရေအတွက်)	အမျိုးသမီး(အရေအတွက်)
လူဦးရေ	၄၀၁	၄၃၇
အိမ်ထောင်ဦးစီး	၁၂၆	၃၀

() လက်လှမ်းမီအသုံးပြုနိုင်သည့်အဆောက်အအုံများ

စာသင်ကျောင်း	အမှတ်ခြစ်ပါ	ကျန်းမာရေး	အမှတ်ခြစ်ပါ	ဘာသာရေးအဆောက်အအုံ	အမှတ်ခြစ်ပါ
အထက်တန်းကျောင်း	<input type="checkbox"/>	ဆေးရုံ	<input type="checkbox"/>	စေတီ	<input checked="" type="checkbox"/>
အလယ်တန်းကျောင်း	<input type="checkbox"/>	ကျန်းမာရေးဌာန	<input type="checkbox"/>	ဘုန်းကြီးကျောင်း	<input type="checkbox"/>
မူလတန်းကျောင်း	<input checked="" type="checkbox"/>	ကျန်းမာရေးဌာနခွဲ	<input type="checkbox"/>	ဟိန္ဒူဘုရားကျောင်း	<input type="checkbox"/>
မူကြိုကျောင်း	<input type="checkbox"/>	ဆေးပေးခန်း	<input type="checkbox"/>	ခရစ်ယာန်ကျောင်း	<input type="checkbox"/>
အခြား	<input type="checkbox"/>	အခြား	<input type="checkbox"/>	ဗလီ	<input type="checkbox"/>
				အခြား	<input checked="" type="checkbox"/>
မှတ်ချက်		မှတ်ချက်		မှတ်ချက်	၃၀၀

(ဂ) ကျွမ်းကျင်သူများမှတ်တမ်း ၊ ကျေးရွာတွင်နေထိုင်သော သို့မဟုတ် တခြားရွာမှလာရောက်သော ကျွမ်းကျင်သူများ

(၁) စာသင်ကျောင်း			(၂) ကျန်းမာရေး			(၃) လက်မှုပညာရှင်		
	ရွာတွင်နေထိုင်သူ	အခြားရွာမှလာသူ		ရွာတွင်နေထိုင်သူ	အခြားရွာမှလာသူ		ရွာတွင်နေထိုင်သူ	အခြားရွာမှလာသူ
မူလတန်းပြဆရာ၊ ဆရာမ	<input checked="" type="checkbox"/>	<input checked="" type="checkbox"/>	ဆရာဝန်	<input type="checkbox"/>	<input type="checkbox"/>	လက်သမား	<input checked="" type="checkbox"/>	<input type="checkbox"/>
အထက်တန်းပြဆရာ၊ ဆရာမ	<input type="checkbox"/>	<input type="checkbox"/>	လက်ထောက်ကျန်းမာရေးမှူး	<input checked="" type="checkbox"/>	<input type="checkbox"/>	ပန်းရံ	<input checked="" type="checkbox"/>	<input type="checkbox"/>
အလက်တန်းပြဆရာ၊ ဆရာမ	<input type="checkbox"/>	<input type="checkbox"/>	အမျိုးသမီးကျန်းမာရေးဆရာမ	<input type="checkbox"/>	<input type="checkbox"/>	လျှပ်စစ်ဆိုင်ရာ	<input checked="" type="checkbox"/>	<input checked="" type="checkbox"/>
မူကြိုဆရာ၊ ဆရာမ	<input type="checkbox"/>	<input type="checkbox"/>	အရံသားဖွား	<input type="checkbox"/>	<input type="checkbox"/>	ရေပိုက်သွယ်သူ	<input checked="" type="checkbox"/>	<input type="checkbox"/>
အခြား	<input type="checkbox"/>	<input type="checkbox"/>	ပြည်သူ့ကျန်းမာရေးလုပ်သား (၁)/(၂)	<input type="checkbox"/>	<input type="checkbox"/>	စက်ပြင်ဆရာ	<input type="checkbox"/>	<input type="checkbox"/>
မှတ်ချက်			မှတ်ချက်			မှတ်ချက်		



လူထုဗဟိုပြုစီမံကိန်း

(ဃ) ကျေးရွာသို့ ရောက်ရှိနိုင်သည့်လမ်းအခြေအနေ / ကျေးရွာတစ်ရွာသည် ၎င်း၏ကျေးရွာအုပ်စုနှင့် ဆက်သွယ်ထားသော လမ်းအခြေအနေ (အောက်ပါတို့ကိုပိုင်းပါ)

(ကျောက်ကြမ်းလမ်း) ကတ္တရာလမ်း (ကွန်ကရစ်လမ်း) မော်တော်ဆိုင်ကယ်လမ်း
ကျောက်ခင်းလမ်း မြေသားလမ်း (လူသွားလမ်း) အခြား _____

(င) ကျေးရွာဖွံ့ဖြိုးမှုစီမံချက်

ပိုင်းပါ

(၁) လူထုဗဟိုပြုစီမံကိန်းမစတင်မီ ဤကျေးရွာတွင်ကျေးရွာဖွံ့ဖြိုးမှု စီမံချက်ရှိခဲ့ပါသလား? ရှိပါသည်/မရှိပါ/မသိပါ

(၂) ရှိခဲ့ပါလျှင် ဤစီမံချက်ကို မည်သည့် ခုနှစ်တွင်ပြင်ဆင်ခဲ့ပါသနည်း? နှစ်-----/မသိပါ

(၃) ဤစီမံချက်ကို မြို့နယ်မှအတည်ပြုခဲ့ပါသလား? ပြုခဲ့ပါသည်/မပြုခဲ့ပါ /မသိပါ

(စ) ခရီးအကွာအဝေး

(၁) ဤကျေးရွာ၏ဗဟိုမှ၎င်းကျေးရွာအုပ်စု၏ဗဟိုအထိခရီးမိုင်မည်မျှကွာဝေးသနည်း? မိုင်-----/မသိပါ

(၂) ဤကျေးရွာမှ ၎င်းကျေးရွာအုပ်စုဗဟိုအထိသွားလာရာတွင်ကြာမြင့်သည့်အချိန်

ခြောက်သွေ့ရာသီတွင်ကြာချိန်-----ထော်လာဂျီ/မော်တော်ဆိုင်ကယ်/ခြေလျှင်/လား/မော်တော်ဘုတ်/

အခြား ----- စသည်တို့ဖြင့်သွားလျှင်ကြာမြင့်သည့်အချိန်

မိုးရာသီတွင်ကြာချိန်-----ထော်လာဂျီ/မော်တော်ဆိုင်ကယ်/ခြေလျှင်/လား/မော်တော်ဘုတ်/

အခြား ----- စသည်တို့ဖြင့်သွားလျှင်ကြာမြင့်သည့်အချိန်

(ဆ) ပတ်ဝန်းကျင်ဆိုင်ရာသဘာဝဘေးအန္တရာယ် -

ဤကျေးရွာတွင်ကြေးခြင်းကဲ့သို့ သဘာဝဘေးအန္တရာယ်ကျရောက်ဖူးခြင်းရှိပါသလား။

မရှိပါ

ရှိပါသည်

ရှိလျှင်ဖော်ပြပါ

အခြေ (၂၀၀၀-၃၅၀)

(စွက် ၆၅၆၈ ၃၀၀ ဆီဂျင်)

(ဇ) ကျေးရွာတွင် ဖွဲ့စည်းထားသော အဖွဲ့အစည်းများ

လူထုဗဟိုပြုစီမံကိန်းမတိုင်မီ ဤကျေးရွာတွင် ကျေးရွာဖွံ့ဖြိုးရေးအတွက် အစိုးရ(သို့)ရွာသားများကိုယ်တိုင်(သို့) စီမံကိန်းတစ်ခုခုမှ ဖွဲ့စည်းထားသည့် အဖွဲ့အစည်းများရှိပါသလား။

နယ်ချုပ်စာအုပ် အဖွဲ့
ရွာကျွတ် အဖွဲ့

ကျေးရွာခေါင်းဆောင်

အမည် ဦးကျော်စွာဖြင့်

လက်မှတ်

နေ့စွဲ

၂၀၁၆.၁.၁

လူထုစည်းရုံးရေးမှူး

အမည်

ဒေါ်အေး

လက်မှတ်

နေ့စွဲ

၂၀၁၆.၁.၁



လူထုပတ်ဝန်းကျင်ထိခိုက်မှု

ပုံစံ စ-၂ - စီမံကိန်းစက်ဝန်းအချိန်ဇယား (PC 2)

လမ်းညွှန်ချက်-သက်ဆိုင်ရာလူထုစည်းရုံးရေးမှူး/လက်ထောက်နည်းပညာနည်းပညာမှူးများမှ စီမံကိန်းစက်ဝန်းအဆင့်တစ်ခုစီ ပြီးစီးတိုင်းကျေးရွာနှင့် ကျေးရွာအုပ်စု အတွက်ဤပုံစံကိုဖြည့်သွင်းရမည်။

စည်းရုံးရေးမှူး/ဝန်ထမ်း အမည် မျန်နုဗုဇာ

နေ့စွဲ 6. 7. 2016

စက်ဝန်းအားအမှတ်ခြစ်ပါ စက်ဝန်း(၁) စက်ဝန်း(၂) စက်ဝန်း(၃)

ပြည်နယ်/တိုင်း ရှမ်း [၁၂] မြို့နယ် ပုသိမ် ကျေးရွာအုပ်စု ကျေးရွာ ကာယကံ့ ဧကယားလမ်း

စီမံကိန်းဆောင်ရွက်မှုအဆင့်များ	နေ့စွဲ		အစည်းအဝေးတွင်တက်ရောက်သူအရေအတွက်			
	စတင်သည် နေ့	ပြီးဆုံးသည်နေ့	အမျိုးသားအရေအတွက်	အမျိုးသမီးအရေအတွက်	အိမ်ထောင်စုအရေအတွက်	လူမျိုးစု တက်ရောက်သူ ရေအတွက် လူမျိုးစုအမည်
၁. ကျေးရွာစီမံကိန်း မိတ်ဆက်အစည်းအဝေး	5. 1. 2016	5. 1. 2016	56	48	104	ဗမာ 104
၂. ကျေးရွာဖွံ့ဖြိုးရေး စီမံချက်ရေးဆွဲခြင်း အစည်းအဝေး	6. 7. 2016	6. 1. 2016	56	39	95	ဗမာ 95
၃. ကျေးရွာအုပ်စု လုပ်ငန်း ဆုံးဖြတ်ချက်ချသည့်အစည်းအဝေး	18. 1. 2016	18. 1. 2016	14	7	21	ဗမာ 21
၄. မြို့နယ်အဆင့်စီမံကိန်းရေးဆွဲရေးနှင့်အကောင်အထည်ဖော်ရေးကော်မတီ၏ စီမံကိန်း သုံးသပ်မှုအစည်းအဝေး			မလို	မလို	မလို	မလို
၅. မြို့နယ် စီမံကိန်းရေးဆွဲရေးနှင့်အကောင်အထည်ဖော်ရေးကော်မတီ၏ဆုံးဖြတ်မှုကို ရွာသို့ အသိပေးအကြောင်းကြားသည့်အစည်းအဝေး						
၆. စီမံကိန်းလုပ်ငန်းခွဲစီမံချက်ရေးဆွဲခြင်း အစည်းအဝေး	မလို	မလို	မလို	မလို	မလို	မလို
၆.၁။ စီမံကိန်းလုပ်ငန်း အကောင်အထည်ဖော်ရေးအစီအစဉ် ရေးဆွဲခြင်း						
၆.၂။ ဝယ်ယူရေးအစီအစဉ် ရေးဆွဲခြင်း						



လူထုဗဟိုပြုစီမံကိန်း

၆.၃။ ဘဏ္ဍာရေးကုန်ကျမှု လျာထားအစီအစဉ် ရေးဆွဲခြင်း							
၆.၄။ ပြင်/ထိန်းအစီအစဉ် ရေးဆွဲခြင်း							
၇. စီမံကိန်းလုပ်ငန်းခွဲ တိုးတက်မှု စောင့်ကြည့် လာစဉ်အစည်းအဝေး	မလို	မလို	မလို	မလို	မလို	မလို	မလို
၇.၁။ အစည်းအဝေး ပထမအကြိမ်							
၇.၂။ အစည်းအဝေး ဒုတိယအကြိမ်							
၇.၃။ အစည်းအဝေး တတိယအကြိမ်							
၈. စီမံကိန်းလုပ်ငန်းခွဲ အပြီးသတ်စစ်ဆေးခြင်း အစည်းအဝေး							
၉. လူထုစစ်ဆေးပွဲအစည်းအဝေး							



လူထုဗဟိုပြုစီမံကိန်း

ပုံစံ ၈-၃ ကျေးရွာဖွံ့ဖြိုးရေး ဦးစားပေးအစီအစဉ် (Form PC 3)

လမ်းညွှန် ချက်/အဆင့်(၃)ကျေးရွာမျှော်မှန်းချက်အစည်းအဝေးပြီးဆုံးသောအခါကျေးရွာစီမံကိန်းအထောက်အကူပြုကော်မတီသည် လူထုစည်းရုံးရေးပူးအကူအညီဖြင့်ဤပုံစံကိုပြည့်စုံအောင်ဖြည့်သွင်းရမည်။အားလုံးသောအခက်အခဲအတားအဆီးများဖွံ့ဖြိုးမှုဦးစားပေး အစီအစဉ်များ၊လူထုဗဟိုပြုစီမံကိန်း၏ ရန်ပုံငွေအရင်းအမြစ်နှင့် မသက်ဆိုင်သည့် လုပ်ငန်းများအားလုံးကိုဖော်ပြရမည်။

လူထုစည်းရုံးရေးပူး/ဝန်ထမ်း အမည် ဒေါ်ခင်စုစု

နေ့စွဲ 6.7.2016 စက်ဝန်းအား အမှတ်ခြစ်ပါ (✓) □ စက်ဝန်း(၁) □ စက်ဝန်း(၂) □ စက်ဝန်း(၃) □ စက်ဝန်း(၄)

ပြည်နယ်/တိုင်း ဌာပ. [မြောက်] မြို့နယ် အင်းစိန် ကျေးရွာအုပ်စု ဧကယားလမ်း ကျေးရွာ ဧကယားလမ်း

က. အခက်အခဲအတားအဆီးများအားဆွေးနွေးခြင်း - ယခုလက်ရှိအခြေအနေတွင်ဤကျေးရွာဖွံ့ဖြိုးတိုးတက်ရေးအတွက် အဓိကအခက်အခဲအတားအဆီးများသည် မည်သည်များဖြစ်ပါသနည်း(အမျိုးသား/သမီး အနည်းဆုံးအခက်အခဲ ၅ ခုစီဖော်ပြပါ)

အမျိုးသား အဖွဲ့မှတင်ပြသောအခက်အခဲအတားအဆီးများ	အမျိုးသမီး အဖွဲ့မှတင်ပြသောအခက်အခဲအတားအဆီးများ
၁ စာသင်ကျောင်း၊ ဆေးခန်းများ ပျက်စီး ချက်ပြန်	၁ သွားကျ၊ လာကျ၊ ခက်ခဲခြင်း
၂ ရေပိုမိုရရှိခြင်း ။ ကွက်တိုင်း ပါသွားခြင်း	၂ သွားကျ၊ လာကျ၊ ခက်ခဲခြင်း
၃ သွားကျ၊ လာကျ၊ ခက်ခဲခြင်း	၃ သွားကျ၊ လာကျ၊ ခက်ခဲခြင်း
၄ သွားကျ၊ လာကျ၊ ခက်ခဲခြင်း	၄ သွားကျ၊ လာကျ၊ ခက်ခဲခြင်း
၅ သွားကျ၊ လာကျ၊ ခက်ခဲခြင်း	၅ ဆောက်သုံးကျ လုံလောက်စွာ မရရှိသေးခြင်း

ခ. မျှော်မှန်းခြင်း- ဤကျေးရွာဖွံ့ဖြိုးတိုးတက်ရေးအတွက်နောင်လာမည့် (၅)နှစ်အားရည်ရွယ်၍ဆောင်ရွက်ရန်အတွက် မည်သည့်အရာများသည်အဓိကမျှော်မှန်းချက်ဖြစ်သနည်း။

အမျိုးသားအဖွဲ့မှတင်ပြသောမျှော်မှန်းချက်များ	အမျိုးသမီးအဖွဲ့မှတင်ပြသောမျှော်မှန်းချက်များ
၁ ရွာရင်း၌ ကျောင်းဆောင် ဆက်လက် တည်ဆောက်ရန်	၁ သွားကျ၊ လာကျ၊ ခက်ခဲခြင်း
၂ ရေပိုမိုရရှိရန် ။ လက်ရှိ ကွက်တိုင်း နှိပ်စွဲရန်	၂ သွားကျ၊ လာကျ၊ ခက်ခဲခြင်း
၃ သွားကျ၊ လာကျ၊ ခက်ခဲခြင်း စနစ်ကျကျ	၃ သွားကျ၊ လာကျ၊ ခက်ခဲခြင်း
၄ သွားကျ၊ လာကျ၊ ခက်ခဲခြင်း	၄ သွားကျ၊ လာကျ၊ ခက်ခဲခြင်း
၅ သွားကျ၊ လာကျ၊ ခက်ခဲခြင်း	၅ ဆောက်သုံးကျ လုံလောက်စွာ ရရှိရန်

ဂ. ဤကျေးရွာ၏ လာမည့်(၃)နှစ်အတွက် ဦးစားပေး ဖွံ့ဖြိုးတိုးတက်မှု လုပ်ငန်း အစီအစဉ်များအားဖော်ပြပါ။ (လူထုဗဟိုပြုစီမံကိန်း ရန်ပုံငွေအတွက် အဆိုပြုသော အစီအစဉ်များကိုဦးစားပေး အဆင့်အလိုက်ဖော်ပြပြီး ကျန် လူထုဗဟိုပြု စီမံကိန်း ရန်ပုံငွေအရင်းအမြစ်နှင့် မပတ်သက်သည့်အစီအစဉ်များလည်းဖော်ပြရန်ဖြစ်သည်)

ကျေးရွာဦးစားပေးဖွံ့ဖြိုးရေးလုပ်ငန်းများ	အဆိုပြုသူ (ကျား/မ/ကျား +မ)	လူထုဗဟိုပြုစီမံကိန်း အတွက်အဆိုပြုသည် (ဦးစားပေးအဆင့်အလိုက် ဖော်ပြပါ)	ခန့်မှန်း ကုန်ကျငွေ	ခန့်မှန်း အကျိုးပြုဦးရေ
၁ စာသင်ကျောင်း ပြုပြင်	ကျား	1.	7,000,000/	29 ဦး
၂ စာသင်ကျောင်း ဖြစ်ထိန်း နှိပ်စွဲ	ကျား	2.	12,000,000/	29 ဦး
၃ 74 ဖိုင် ၅ ဆင်ဖြူရှင်ကွက် ကွက်ကျယ်စေ	ကျား + မ	3.	7,000,000/	450 ဦး
၄ ကျေးရွာ အိုးမ ဆောက်	ကျား	4.	9,500,000/	840 ဦး
၅ စာသင်ကျောင်း ဆက်လက် တည်ဆောက် 7 ဆင်	ကျား + မ	5.		840 ဦး
၆ ရပ်ကွက် (၄) ကွက်ကျယ်စေ	ကျား + မ	6.		840 ဦး

ဥက္ကဋ္ဌ ၊ ကျေးရွာစီမံကိန်းအထောက်အကူပြုကော်မတီမှအတည်ပြုသည်။

အမည် ဒေါ်ခင်စုစု လက်မှတ် ခင်စုစု နေ့စွဲ 6.7.2016



လူထုဗဟိုပြုစီမံကိန်း
PC-၄ကျေးရွာအုပ်စုစီမံကိန်းလုပ်ငန်းခွဲရွေးချယ်ခြင်းပုံစံ

လမ်းညွှန်ချက်။ ကျေးရွာအုပ်စုစီမံချက်ရေးဆွဲသည့်အစည်းအဝေးတွင်ဤပုံစံအားလူထုစည်းရုံးရေးဖူး/လက်ထောက်နည်းပညာဖူးတို့၏အကူအညီဖြင့်ပြည့်စုံစွာဖြည့်သွင်းရမည်။ ဤပုံစံအားပြည့်စုံစွာဖြည့်သွင်းပြီးပါကကျေးရွာအုပ်စုဖွံ့ဖြိုးတိုးတက်ရေးစီမံချက်တွင်နောက်ဆက်တွဲအဖြစ်တွဲထားရမည်။ CF မှ အချက်အလက်များကို MIS သို့ ထည့်သွင်းရမည်။

ကျေးရွာစည်းရုံးရေးဖူး/ဝန်ထမ်းအမည် ဒေါ်ခင်စု

နေ့စွဲ 18. 1. 2016

စက်ဝန်းအားအမှတ်ဖြစ်ပေးပါ(✓)၊ စက်ဝန်း(၀)၊ စက်ဝန်း(၂)၊ စက်ဝန်း(၃)၊ စက်ဝန်း(၄)

ပြည်နယ်/တိုင်း ရှမ်း (ပ)၊ မြို့နယ် နယ်ဘော်၊ ကယားလမ်း

ကျေးရွာအမည်	ဆောင်ရွက်မည့် လုပ်ငန်းများ	အတိုင်းအတာ	ခန့်မှန်း တိုက်ရိုက်အကျိုး ခံစားခွင့်ရှိသူများ	အဆိုပြုတင်ပြသူ	ခန့်မှန်းကုန်ကျစရိတ်			စုစုပေါင်း
					စီမံကိန်းမှ ထည့်ဝင်မှု	ကျေးရွာမှ ထည့်ဝင်မှု	အခြားထည့်ဝင်မှု(ခေါ်ပြုပါ)	
ကယားလမ်း	စာသင်ကျောင်း အောက်ပြောင်း	136၈၆၀၀ x 4.5 ၈၀၈၆ x 7၈၀	၃၅ ဦး ၂၅ ဦး	အမျိုးသား အမျိုးသမီး အမျိုးသားနှင့် အမျိုးသမီး	-	-	-	6,946,130
ပဒိုဘောင်	ပုဂံလှိုင် ကျောင်းစုတ် တံတိုင်းအခြေခံ	521၆၀ x ၇၈၀၈၆ x 4၈၀ (တံတိုင်း) 12၈၀ (အခြေခံ)	65 ဦး	အမျိုးသား အမျိုးသမီး အမျိုးသားနှင့် အမျိုးသမီး	-	-	-	6,400,000
ပုဂံစေတီ	မြေထောက်	157၆၀ x ၇၈၀၈၆ x ၂5၆၀	62၀ ဦး	အမျိုးသား အမျိုးသမီး အမျိုးသားနှင့် အမျိုးသမီး	-	-	-	6,000,000
				အမျိုးသား အမျိုးသမီး အမျိုးသားနှင့် အမျိုးသမီး				

ရာထူး ကျေးရွာအုပ်စု စီ/ထောက်ကော်မတီ ဥက္ကဋ္ဌ အမည် ဦးစောစောသန်းမောင် လက်မှတ် [Signature] ရက်စွဲ 18. 1. 2016



ပုံစံ - ၈-၁၂ - အစည်းအဝေးတက်ရောက်သူများ (FORM PC 12)

လမ်းညွှန်၊ စီမံကိန်း၊ အစည်းအဝေးအားလုံးတွင် အသုံးပြုရန်၊ လူထုစည်းရုံးရေးမှူးက ကျေးဇူးပြု၍ ကွင်းဆင်းစဉ် စစ်ဆေး၍ ပုံစံ ၂ စီမံကိန်းစက်ဝန်းအချိန်ဇယားပါ အစည်းအဝေးတက်ရောက်သူများစာရင်းကို ဖြည့်သွင်းရန်

စည်းရုံးရေးမှူးအမည် ဇော်စုစု

ရက်စွဲ။ 5/1/2016

စီမံကိန်းစက်ဝန်းအမှတ်ဖြစ်ပါ(✓) စက်ဝန်း(၂) စက်ဝန်း(၃) စက်ဝန်း(၄)

ကျေးဇူးအပ်ရာ က မဟာ၊ နမ့်၊ ကျေးဇူး က မဟာ၊ နမ့်၊

ပြည်နယ်/ တိုင်းဒေသကြီး၊ ရှမ်း၊ မြောက်၊ မြို့နယ်၊ ဒဂုံ၊ ဆန်

အစည်းအဝေးခေါင်းစဉ်။ ၀- ကြီး ခရီး၊ ၈ : ၄

စဉ်	အမည်	ကျား (✓)	မ (✓)	အိမ်ထောင်စုကိုယ်စားလှယ်(✓) ^(၁)	လူမျိုး	လက်မှတ်
၁။	ဦးစောညွှန်	✓		✓	မဟာဇ	<i>[Signature]</i>
၂။	ဦးအုန်းမောင်	✓		✓	"	<i>[Signature]</i>
၃။	ဦးစိန်မိုး	✓		✓	"	<i>[Signature]</i>
၄။	ဦးဘဦး	✓		✓	"	<i>[Signature]</i>
၅။	ဦးစင်စင်	✓		✓	"	<i>[Signature]</i>
၆။	ဦးကျော်မင်းဦး	✓		✓	"	<i>[Signature]</i>
၇။	ဦးကျော်အောင်	✓		✓	"	<i>[Signature]</i>
၈။	ဦးစိန်မိုး	✓		✓	"	<i>[Signature]</i>
၉။	ဦးစောစော	✓		✓	"	<i>[Signature]</i>
၁၀။	ဦးစောစော	✓		✓	"	<i>[Signature]</i>
၁၁။	ဦးပျံစော	✓		✓	"	<i>[Signature]</i>
၁၂။	ဦးမာစိန်	✓		✓	"	<i>[Signature]</i>
၁၃။	ဦးမာစော	✓		✓	"	<i>[Signature]</i>
၁၄။	စုစုပေါင်း					

(၁) အိမ်ထောင်စုစီမံကိန်းဖြစ်ရန်မလိုပါ။ အမျိုးသား/အမျိုးသမီး အိမ်ထောင်စု တစ်ခုကို ကိုယ်စားပြုသူအမည်အတိုင်း အမှတ်ဖြစ်ပါ။



ပုံစံ - ၈-၁၂ - အစည်းအဝေးတက်ရောက်သူများ (FORM PC 12)

လမ်းညွှန်၊ စီမံကိန်း၊ အစည်းအဝေးအားလုံးတွင် အသုံးပြုရန်၊ လူထုစည်းရုံးရေးမှူးက ကျေးဇူးတင်စွာ တောင်းဆိုပါ။ စီမံကိန်းတက်ဝန်းအချိန်ဇယားပါ အစည်းအဝေးတက်ရောက်သူများစာရင်းကို ဖြည့်သွင်းရန်

စည်းရုံးရေးမှူးအမည် ဒေါ်စုစုစု
 ရက်စွဲ၊ 5/1/2016
 ပြည်နယ်/တိုင်းဒေသကြီး၊ ရှမ်းပြည်နယ်၊ မြို့နယ်၊ နယ်၊ ရပ်ကွက်၊ ကျေးရွာအုပ်စု၊ ကျေးရွာ၊ ကမ္ဘာလမ်း၊ ကျေးရွာ၊ ကမ္ဘာလမ်း

အစည်းအဝေးခေါင်းစဉ်၊ U - (က) ခရိုင်၊ အစည်းအဝေး

စဉ်	အမည်	ကျား (✓)	မ (✓)	အိမ်ထောင်စုကိုယ်စားလှယ် (✓) (၁)	လူမျိုး	လက်မှတ်
၁။	ဒေါ်စုစုစု	✓		✓	ပစ္စည်း	
၂။	ဒေါ်စုစုစု	✓		✓	မ	
၃။	ဒေါ်စုစုစု	✓		✓	မ	
၄။	ဒေါ်စုစုစု	✓		✓	မ	
၅။	ဒေါ်စုစုစု	✓		✓	မ	
၆။	ဒေါ်စုစုစု	✓		✓	မ	
၇။	ဒေါ်စုစုစု	✓		✓	မ	
၈။	ဒေါ်စုစုစု	✓		✓	မ	
၉။	ဒေါ်စုစုစု	✓		✓	မ	
၁၀။	ဒေါ်စုစုစု	✓		✓	မ	
၁၁။	ဒေါ်စုစုစု	✓		✓	မ	
၁၂။	ဒေါ်စုစုစု	✓		✓	မ	
၁၃။	ဒေါ်စုစုစု	✓		✓	မ	
၁၄။	ဒေါ်စုစုစု	✓		✓	မ	
၁၅။	ဒေါ်စုစုစု	✓		✓	မ	
၁၆။	ဒေါ်စုစုစု	✓		✓	မ	
၁၇။	ဒေါ်စုစုစု	✓		✓	မ	
၁၈။	ဒေါ်စုစုစု	✓		✓	မ	
၁၉။	ဒေါ်စုစုစု	✓		✓	မ	
၂၀။	ဒေါ်စုစုစု	✓		✓	မ	
၂၁။	ဒေါ်စုစုစု	✓		✓	မ	
၂၂။	ဒေါ်စုစုစု	✓		✓	မ	
၂၃။	ဒေါ်စုစုစု	✓		✓	မ	
၂၄။	ဒေါ်စုစုစု	✓		✓	မ	
၂၅။	ဒေါ်စုစုစု	✓		✓	မ	
၂၆။	ဒေါ်စုစုစု	✓		✓	မ	
၂၇။	ဒေါ်စုစုစု	✓		✓	မ	
၂၈။	ဒေါ်စုစုစု	✓		✓	မ	
၂၉။	ဒေါ်စုစုစု	✓		✓	မ	
၃၀။	ဒေါ်စုစုစု	✓		✓	မ	

(၁) အိမ်ထောင်စုကိုယ်စားလှယ်၊ အမျိုးသား/အမျိုးသမီး၊ အိမ်ထောင်စု တစ်ခုကို ကိုယ်စားပြုလျက်ရှိသူမရှိ အမှတ်ဖြစ်ပါ။



ပုံစံ - ၀-၁၂ - အစည်းအဝေးထောက်ရောက်သူများ (FORM PC 12)

လမ်းညွှန်၊ စီမံကိန်း၊ အစည်းအဝေးအားလုံးတွင် အသုံးပြုရန်၊ လူထုစည်းရုံးရေးမှူးက ကျေးဇူးတင် ကျင့်သုံးရန်အတွက် အစည်းအဝေးထောက်ရောက်သူများစာရင်းကို ပြည့်စုံစွာဖြည့်သွင်းရန်

စည်းရုံးရေးမှူးအမည်	ဇော် ဇော်စွာ
ရက်စွဲ	5 / 1 / 2016
ပြည်နယ်/တိုင်းဒေသကြီး	ဤနယ် (ရခိုင်)
စီမံကိန်းထက်ဝန်းအမှတ်ဖြစ်ပါ(✓)	<input type="checkbox"/> စက်ဝန်း(၂) <input type="checkbox"/> စက်ဝန်း(၃) <input type="checkbox"/> စက်ဝန်း(၄)
ကျေးရွာအုပ်စု	ကျေးရွာ
မြို့နယ်	ကျေးရွာအုပ်စု
တိုင်းဒေသကြီး	ကျေးရွာအုပ်စု

စဉ်	အမည်	ကျား (✓)	မ (✓)	အိမ်ထောင်စုကိုယ်စားလှယ်(✓)(၁)	လူမျိုး	လက်မှတ်
၁။	ဦးယုစိန်	✓		✓	ပထောင်စု	
၂။	ဦးအုန်းအောင်	✓		✓	မ	
၃။	ဦးအုန်းအောင်	✓		✓	မ	
၄။	ဦးအုန်းအောင်	✓		✓	မ	
၅။	ဦးအုန်းအောင်	✓		✓	မ	
၆။	ဦးအုန်းအောင်	✓		✓	မ	
၇။	ဦးအုန်းအောင်	✓		✓	မ	
၈။	ဦးအုန်းအောင်	✓		✓	မ	
၉။	ဦးအုန်းအောင်	✓		✓	မ	
၁၀။	ဦးအုန်းအောင်	✓		✓	မ	
၁၁။	ဦးအုန်းအောင်	✓		✓	မ	
၁၂။	ဦးအုန်းအောင်	✓		✓	မ	
၁၃။	ဦးအုန်းအောင်	✓		✓	မ	
၁၄။	ဦးအုန်းအောင်	✓		✓	မ	

(၁) အိမ်ထောင်စုကိုယ်စားလှယ်၊ အမျိုးသား/အမျိုးသမီး အိမ်ထောင်စု တစ်ခုကို ကိုယ်စားပြုသူမည်သူမဆို အမှတ်ဖြစ်ပါ။



ပုံစံ - ၀-၁၂ - အစည်းအဝေးတက်ရောက်သူများ (FORM PC 12)

လမ်းညွှန်၊ စီမံကိန်း၊ အစည်းအဝေးအားလုံးတွင် အသုံးပြုရန်၊ လူထုစည်းရုံးရေးမှူးက ကျေးဇူးတင်စွာ တောင်းဆိုပေးသည့် အစည်းအဝေးတက်ရောက်သူများစာရင်းကို ဖြည့်သွင်းရန်

စည်းရုံးရေးမှူးအမည် ဒေါ်ဥဒေ

ရက်စွဲ။ 5/1/2016

ပြည်နယ်/တိုင်းဒေသကြီး မန္တလေး မြို့နယ် ဒါးဆန် ကျေးရွာအုပ်စု ကမာဂါး ကျေးရွာ ကမာဂါး ဝက်ဝန်း(၁) ဝက်ဝန်း(၂) ဝက်ဝန်း(၃) ဝက်ဝန်း(၄)

အစည်းအဝေးခေါင်းစဉ်။ ၀-အိမ် အစည်းအဝေး

စဉ်	အမည်	ကျား (✓)	မ (✓)	အိမ်ထောင်စုကိုယ်စားလှယ်(✓)(၁)	လူမျိုး	လက်မှတ်
၁။	ဒေါ်စာမိ	✓		✓	ပဏော	
၂။	ဒေါ်အိမ်စာမိ	✓		✓	"	
၃။	ဒေါ်ပုဇွန်	✓		✓	"	
၄။	ဒေါ်အိမ်စာမိ	✓		✓	"	
၅။	ဒေါ်သောင့်ခိုင်	✓		✓	"	
၆။	ဒေါ်ကျော်စာမိ	✓		✓	"	
၇။	ဒေါ်အိမ်စာမိ	✓		✓	"	
၈။	ဒေါ်ကျော်စာမိ	✓		✓	"	
၉။	ဒေါ်အိမ်စာမိ	✓		✓	"	
၁၀။	ဒေါ်အိမ်စာမိ	✓		✓	"	
၁၁။	ဒေါ်အိမ်စာမိ	✓		✓	"	
၁၂။	ဒေါ်အိမ်စာမိ	✓		✓	"	
၁၃။	ဒေါ်အိမ်စာမိ	✓		✓	"	
၁၄။	ဒေါ်အိမ်စာမိ	✓		✓	"	
၁၅။	ဒေါ်အိမ်စာမိ	✓		✓	"	
၁၆။	ဒေါ်အိမ်စာမိ	✓		✓	"	
၁၇။	ဒေါ်အိမ်စာမိ	✓		✓	"	
၁၈။	ဒေါ်အိမ်စာမိ	✓		✓	"	
၁၉။	ဒေါ်အိမ်စာမိ	✓		✓	"	
၂၀။	ဒေါ်အိမ်စာမိ	✓		✓	"	

(၁) အိမ်ထောင်စုကိုယ်စားပြုသူမည်သူမဆို အမှတ်ပြုပါ။



ပုံစံ - ၀-၁၂ - အစည်းအဝေးတက်ရောက်သူများ (FORM PC 12)

လယ်ညွှန်၊ စီမံကိန်း၊ အစည်းအဝေးအားလုံးတွင် အသုံးပြုရန်၊ လူထုစည်းရုံးရေးမှူးက ကျေးဇူးပြု၍ စည်းစိမ်းကိုင်ဆောင်ပုံစံ၊ စီမံကိန်းတက်ဝန်းအချိန်ဇယားပါ အစည်းအဝေးတက်ရောက်သူများစာရင်းကို ပြည့်စုံစွာဖြည့်သွင်းရန်

စည်းရုံးရေးမှူးအမည် **ခင်ဇော်စန်း**

ရက်စွဲ၊ **5 / 1 / 2016**

စီမံကိန်းတက်ဝန်းအမှတ်ဖြည့်ပါ(✓) တက်ဝန်း(၁) တက်ဝန်း(၂) တက်ဝန်း(၃) တက်ဝန်း(၄)

ပြည်နယ်/တိုင်းဒေသကြီး၊ **ရှမ်း(မြောက်)** မြို့နယ် **နူးခဲ** ကျေးရွာအုပ်စု **ကဟောကျွန်း** ကျေးရွာ **မဟောဂ** ဝေးနန်း

အစည်းအဝေးခေါင်းစဉ်၊ **၁- (အိမ်ထောင်) စည်းစိမ်း**

စဉ်	အမည်	ကျား (✓)	မ (✓)	အိမ်ထောင် စုကိုယ်စားလှယ် (✓) (၁)	လူမျိုး	လက်မှတ်
၁	စိန်စော	✓		✓	မဟောဂ	[Signature]
၂	စိန်စော	✓		✓	"	[Signature]
၃	စိန်စော	✓		✓	"	[Signature]
၄	စိန်စော					[Signature]

(၁) အိမ်ထောင်စီမံကိန်းဖြန့်ဖြူးပေးရန်၊ အချိန်သား/အချိန်သား အိမ်ထောင်စု တစ်စုကို ကိုယ်စားပြုသူအဖြစ်အမှတ်အသား ပေးပို့ရမည်။



ပုံစံ - ၀-၁၂ - အစည်းအဝေးထောက်ပံ့ရေးရာ (FORM PC 12)

လက်ညွှန်း၊ စီမံကိန်း၊ အစည်းအဝေးအားလုံးတွင် အသုံးပြုရန်၊ လူထုစည်းရုံးရေးမှတစ်ဆင့် ကျေးရွာသို့ ကွင်းဆင်းစဉ် စစ်ဆေး၍ ပုံစံ ၂ စီမံကိန်းစက်ဝန်းအချိန်ဇယားပါ အစည်းအဝေးထောက်ပံ့ရေးရာ သို့မဟုတ် စီမံကိန်းစက်ဝန်းအချိန်ဇယားကို ပြည့်စုံစွာ ဖြည့်သွင်းရန်

စည်းရုံးရေးမှူးအမည် ဦးစုဇော်	စီမံကိန်းစက်ဝန်းအမှတ်ဖြစ်ပါ(✓) <input type="checkbox"/> စက်ဝန်း(၁) <input type="checkbox"/> စက်ဝန်း(၂) <input type="checkbox"/> စက်ဝန်း(၃) <input type="checkbox"/> စက်ဝန်း(၄) <input type="checkbox"/> စက်ဝန်း(၅)
ရက်စွဲ၊ ၄. 1. 2016	ကျေးရွာအုပ်စု မြို့နယ်
ပြည်နယ်/ တိုင်းဒေသကြီး	ကျေးရွာအုပ်စု
ရက်စွဲ၊ ၄. 1. 2016	ကျေးရွာအုပ်စု
မြို့နယ်	ကျေးရွာအုပ်စု
ရက်စွဲ၊ ၄. 1. 2016	ကျေးရွာအုပ်စု

စဉ်	အမည်	ကျား (✓)	မ (✓)	အိမ်ထောင် စုကိုယ်စားလှယ် (✓/၀)	လူမျိုး	လက်မှတ်
၁။	ဦးကျော်စွာ	✓		✓	ဗမာ	ဦးကျော်စွာ
၂။	ဦးကျော်စွာ	✓		✓	ဗမာ	ဦးကျော်စွာ
၃။	ဦးကျော်စွာ	✓		✓	ဗမာ	ဦးကျော်စွာ
၄။	ဦးကျော်စွာ	✓		✓	ဗမာ	ဦးကျော်စွာ
၅။	ဦးကျော်စွာ	✓		✓	ဗမာ	ဦးကျော်စွာ
၆။	ဦးကျော်စွာ	✓		✓	ဗမာ	ဦးကျော်စွာ
၇။	ဦးကျော်စွာ	✓		✓	ဗမာ	ဦးကျော်စွာ
၈။	ဦးကျော်စွာ	✓		✓	ဗမာ	ဦးကျော်စွာ
၉။	ဦးကျော်စွာ	✓		✓	ဗမာ	ဦးကျော်စွာ
၁၀။	ဦးကျော်စွာ	✓		✓	ဗမာ	ဦးကျော်စွာ
၁၁။	ဦးကျော်စွာ	✓		✓	ဗမာ	ဦးကျော်စွာ
၁၂။	ဦးကျော်စွာ	✓		✓	ဗမာ	ဦးကျော်စွာ
၁၃။	ဦးကျော်စွာ	✓		✓	ဗမာ	ဦးကျော်စွာ

(၁) အိမ်ထောင်စုစီးပွားရေးဦးစီးဌာနမှ လိုက်နာရမည့် အစည်းအဝေးအချိန်ဇယား/အချိန်ဇယား အိမ်ထောင်စု တစ်စုကို ကိုယ်စားပြုသူအဖြစ် သတ်မှတ်ရမည်။

ပုံစံ - ၀-၀၂ - အစည်းအဝေးတက်ရောက်သူများ (FORM PC 12)

လမ်းညွှန်၊ စီမံကိန်း၊ အစည်းအဝေးအားလုံးတွင် အသုံးပြုရန်၊ လူထုစည်းရုံးရေးမှူးက ကျေးဇူးတင် ကျေးဇူးတင်စဉ် စစ်ဆေး၍ ပုံစံ ၂ စီမံကိန်းစက်ဝန်းအချိန်ဇယားပါ အစည်းအဝေးတက်ရောက်သူများစာရင်းကို ပြုစုပေးရန်

စည်းရုံးရေးမှူးအမည် ခေါ် စုစု

ရက်စွဲ၊ ၅.၁.၂၀၁၆

ပြည်နယ်/တိုင်းဒေသကြီး ရှမ်းပြည်နယ်

မြို့နယ် မင်းတူးမြို့နယ်

စီမံကိန်းစက်ဝန်းအမှတ်ဖြစ်ပါ(✓) စက်ဝန်း(၁) စက်ဝန်း(၂) စက်ဝန်း(၃) စက်ဝန်း(၄) စက်ဝန်း(၅)

ကျေးရွာအုပ်စု ကျေးရွာ

ကျေးရွာအုပ်စု ကျေးရွာ

ကျေးရွာအုပ်စု ကျေးရွာ

အစည်းအဝေးခေါင်းစဉ်၊ ၀-ဇွန် အုပ်စု

စဉ်	အမည်	ကျား (✓)	မ (✓)	အိမ်ထောင်စုကိုယ်စားလှယ်(✓/၀)	လူမျိုး	လက်မှတ်
၁၇	မမြဝေ		✓	✓	မာလာစာစ	မာလာစာစ
၁၈	မခင်စု		✓	✓	"	"
၁၉	ခေါ်မြမြအေး		✓	✓	"	ခင်စု
၂၀	ခေါ်အေး		✓	✓	"	ခင်စု
၂၁	ခေါ်အေး		✓	✓	"	မာလာစာစ
၂၂	ခေါ်အေး		✓	✓	"	ခင်စု
၂၃	ခေါ်အေး		✓	✓	"	ခင်စု
၂၄	ခေါ်အေး		✓	✓	"	ခင်စု
၂၅	ခေါ်အေး		✓	✓	"	ခင်စု
၂၆	ခေါ်အေး		✓	✓	"	ခင်စု
၂၇	ခေါ်အေး		✓	✓	"	ခင်စု
၂၈	ခေါ်အေး		✓	✓	"	ခင်စု
၂၉	ခေါ်အေး		✓	✓	"	ခင်စု
၃၀	ခေါ်အေး		✓	✓	"	ခင်စု
၃၁	ခေါ်အေး		✓	✓	"	ခင်စု
၃၂	ခေါ်အေး		✓	✓	"	ခင်စု
၃၃	ခေါ်အေး		✓	✓	"	ခင်စု
၃၄	ခေါ်အေး		✓	✓	"	ခင်စု
၃၅	ခေါ်အေး		✓	✓	"	ခင်စု
၃၆	ခေါ်အေး		✓	✓	"	ခင်စု
၃၇	ခေါ်အေး		✓	✓	"	ခင်စု
၃၈	ခေါ်အေး		✓	✓	"	ခင်စု
၃၉	ခေါ်အေး		✓	✓	"	ခင်စု
၄၀	ခေါ်အေး		✓	✓	"	ခင်စု
၄၁	ခေါ်အေး		✓	✓	"	ခင်စု
၄၂	ခေါ်အေး		✓	✓	"	ခင်စု
၄၃	ခေါ်အေး		✓	✓	"	ခင်စု
၄၄	ခေါ်အေး		✓	✓	"	ခင်စု
၄၅	ခေါ်အေး		✓	✓	"	ခင်စု
၄၆	ခေါ်အေး		✓	✓	"	ခင်စု
၄၇	ခေါ်အေး		✓	✓	"	ခင်စု
၄၈	ခေါ်အေး		✓	✓	"	ခင်စု
၄၉	ခေါ်အေး		✓	✓	"	ခင်စု
၅၀	ခေါ်အေး		✓	✓	"	ခင်စု
၅၁	ခေါ်အေး		✓	✓	"	ခင်စု
၅၂	ခေါ်အေး		✓	✓	"	ခင်စု
၅၃	ခေါ်အေး		✓	✓	"	ခင်စု
၅၄	ခေါ်အေး		✓	✓	"	ခင်စု
၅၅	ခေါ်အေး		✓	✓	"	ခင်စု
၅၆	ခေါ်အေး		✓	✓	"	ခင်စု
၅၇	ခေါ်အေး		✓	✓	"	ခင်စု
၅၈	ခေါ်အေး		✓	✓	"	ခင်စု
၅၉	ခေါ်အေး		✓	✓	"	ခင်စု
၆၀	ခေါ်အေး		✓	✓	"	ခင်စု
၆၁	ခေါ်အေး		✓	✓	"	ခင်စု
၆၂	ခေါ်အေး		✓	✓	"	ခင်စု
၆၃	ခေါ်အေး		✓	✓	"	ခင်စု
၆၄	ခေါ်အေး		✓	✓	"	ခင်စု
၆၅	ခေါ်အေး		✓	✓	"	ခင်စု
၆၆	ခေါ်အေး		✓	✓	"	ခင်စု
၆၇	ခေါ်အေး		✓	✓	"	ခင်စု
၆၈	ခေါ်အေး		✓	✓	"	ခင်စု
၆၉	ခေါ်အေး		✓	✓	"	ခင်စု
၇၀	ခေါ်အေး		✓	✓	"	ခင်စု
၇၁	ခေါ်အေး		✓	✓	"	ခင်စု
၇၂	ခေါ်အေး		✓	✓	"	ခင်စု
၇၃	ခေါ်အေး		✓	✓	"	ခင်စု
၇၄	ခေါ်အေး		✓	✓	"	ခင်စု
၇၅	ခေါ်အေး		✓	✓	"	ခင်စု
၇၆	ခေါ်အေး		✓	✓	"	ခင်စု
၇၇	ခေါ်အေး		✓	✓	"	ခင်စု
၇၈	ခေါ်အေး		✓	✓	"	ခင်စု
၇၉	ခေါ်အေး		✓	✓	"	ခင်စု
၈၀	ခေါ်အေး		✓	✓	"	ခင်စု
၈၁	ခေါ်အေး		✓	✓	"	ခင်စု
၈၂	ခေါ်အေး		✓	✓	"	ခင်စု
၈၃	ခေါ်အေး		✓	✓	"	ခင်စု
၈၄	ခေါ်အေး		✓	✓	"	ခင်စု
၈၅	ခေါ်အေး		✓	✓	"	ခင်စု
၈၆	ခေါ်အေး		✓	✓	"	ခင်စု
၈၇	ခေါ်အေး		✓	✓	"	ခင်စု
၈၈	ခေါ်အေး		✓	✓	"	ခင်စု
၈၉	ခေါ်အေး		✓	✓	"	ခင်စု
၉၀	ခေါ်အေး		✓	✓	"	ခင်စု
၉၁	ခေါ်အေး		✓	✓	"	ခင်စု
၉၂	ခေါ်အေး		✓	✓	"	ခင်စု
၉၃	ခေါ်အေး		✓	✓	"	ခင်စု
၉၄	ခေါ်အေး		✓	✓	"	ခင်စု
၉၅	ခေါ်အေး		✓	✓	"	ခင်စု
၉၆	ခေါ်အေး		✓	✓	"	ခင်စု
၉၇	ခေါ်အေး		✓	✓	"	ခင်စု
၉၈	ခေါ်အေး		✓	✓	"	ခင်စု
၉၉	ခေါ်အေး		✓	✓	"	ခင်စု
၁၀၀	ခေါ်အေး		✓	✓	"	ခင်စု

(၁) အိမ်ထောင်စုစီးဖြစ်ရန်မလိုပါ။ အမျိုးသား/အမျိုးသမီး အိမ်ထောင်စု တစ်စုကို ကိုယ်စားပြုသူပုဂ္ဂိုလ်တစ်ဦးအဖြစ်မှတ်တမ်းတင်ရမည်။



ပုံစံ - ၀-၁၂ - အစည်းအဝေးတက်ရောက်သူများ (FORM PC 12)

လမ်းညွှန်၊ စီမံကိန်း၊ အစည်းအဝေးအားလုံးတွင် အသုံးပြုရန်၊ လူထုစည်းရုံးရေးများက ကျေးဇူးတင်စွာ တောင်းဆိုပေးပါ။ အစည်းအဝေးတက်ရောက်သူများစာရင်းကို ပြည့်စုံစွာ ထည့်သွင်းရန်

စည်းရုံးရေးမှူးအမည် ခေါ်ခေမာ
 ရက်စွဲ၊ ၆-၁-၂၀၁၆
 ပြည်နယ်/တိုင်းဒေသကြီး ပြည်နယ်၊ ဒီ.အိုင်
 မြို့နယ် ဒီ.အိုင်
 စီမံကိန်းစက်ဝန်းအမှတ်ဖြစ်ပါ (✓) စက်ဝန်း(၁) စက်ဝန်း(၂) စက်ဝန်း(၃) စက်ဝန်း(၄)

စဉ်	အမည်	ကျား (✓)	မ (✓)	အိမ်ထောင်စုကိုယ်စားလှယ် (✓) (၁)	လူမျိုး	လက်မှတ်
၂၇.	ခေါ်ခေမာ		✓	✓	မလေး	ခေါ်ခေမာ
၂၈.	မာအေ		✓	✓	မလေး	မာအေ
၂၉.	ခေါ်ခေမာ		✓	✓	မလေး	ခေါ်ခေမာ
၃၀.	မာအေ		✓	✓	မလေး	မာအေ
၃၁.	မာအေ		✓	✓	မလေး	မာအေ
၃၂.	မာအေ		✓	✓	မလေး	မာအေ
၃၃.	မာအေ		✓	✓	မလေး	မာအေ
၃၄.	မာအေ		✓	✓	မလေး	မာအေ
၃၅.	မာအေ		✓	✓	မလေး	မာအေ
၃၆.	မာအေ		✓	✓	မလေး	မာအေ
၃၇.	မာအေ		✓	✓	မလေး	မာအေ
၃၈.	မာအေ		✓	✓	မလေး	မာအေ
၃၉.	မာအေ		✓	✓	မလေး	မာအေ
၄၀.	မာအေ		✓	✓	မလေး	မာအေ

(၁) အိမ်ထောင်စုကိုယ်စားလှယ်၊ အမျိုးသား/အမျိုးသမီး အိမ်ထောင်စု တစ်ခုကို ကိုယ်စားပြုရမည်ဟုဆို အမှတ်ဖြစ်ပါ။



ပုံစံ - ၈-၁၂ - အစည်းအဝေးထောက်ရောက်သူများ (FORM PC 12)

လမ်းညွှန်၊ စီမံကိန်း၊ အစည်းအဝေးအားလုံးတွင် အသုံးပြုရန်၊ လူထုစည်းရုံးရေးမှူးက ကျေးဇူးတင် ကွင်းဆင်းစဉ် စစ်ဆေး၍ ပုံစံ ၂ စီမံကိန်းစက်ဝန်းအစီရင်ခံစာအရ အစည်းအဝေးထောက်ရောက် သူများစာရင်းကို ပြည့်သွင်းရန်

စည်းရုံးရေးမှူးအမည် ဒေါ်ဇနလွင်
 ရက်စွဲ ၆.၁.၂၀၁၆
 ပြည်နယ်/ တိုင်းဒေသကြီး ပြနယ်
၅၆ : ၁ မြောက်
 စီမံကိန်းစက်ဝန်းအမှတ်ဖြစ်ပါ(✓) စက်ဝန်း(၁) စက်ဝန်း(၂) စက်ဝန်း(၃) စက်ဝန်း(၄)
 ကျေးဇူးအုပ်စု မအေးလွင်
 ကျေးဇူး မအေးလွင်

အစည်းအဝေးခေါင်းစဉ်၊ ၂- ကြံ့ခိုင်ရေးပါတီ

စဉ်	အမည်	ကျား (✓)	မ (✓)	အိမ်ထောင် ရှိ/မရှိ လှယ်(✓/မ)	လူမျိုး	လက်မှတ်
၄၀	<u>ဇနီး ဒေါ်ဇနလွင်</u>	—	—	—	ဗမာ	စိုး
၄၁	<u>မအေးလွင်</u>	—	—	—	မ	မအေးလွင်
၄၂	<u>ဒေါ်ဇနလွင်</u>	—	—	—	မ	မအေးလွင်
၄၃	<u>ဒေါ်ဇနလွင်</u>	—	—	—	မ	မအေးလွင်
၄၄	<u>ဒေါ်ဇနလွင်</u>	—	—	—	မ	မအေးလွင်

(၁) အိမ်ထောင်စီးမြစ်ရှိပါလျှင်၊ အမျိုးသား/အမျိုးသမီး အိမ်ထောင်စု တစ်စုကို ကိုယ်စားပြုသူမည်သူမဆို အမှတ်ပြုပါ။



ပုံစံ - ၀-၁၂ - အစည်းအဝေးတက်ရောက်သူများ (FORM PC 12)

လမ်းညွှန်၊ စီမံကိန်း၊ အစည်းအဝေးအားလုံးတွင် အသုံးပြုရန်၊ လူထုစာရင်းရုံးမှူးက ကျေးဇူးတင် ကွင်းဆင်းစဉ် စစ်ဆေး၍ ပုံစံ ၂ စီမံကိန်းတက်ဝန်းအချိန်ဇယားပါ အစည်းအဝေးတက်ရောက်သူများစာရင်းကို ဖြည့်သွင်းရန်

စည်းရုံးရေးမှူးအမည် ခေါ် ဇာနည်	စီမံကိန်းတက်ဝန်းအမှတ်ဖြစ်ပါ(✓) <input type="checkbox"/> တက်ဝန်း(၁) <input type="checkbox"/> တက်ဝန်း(၂) <input checked="" type="checkbox"/> တက်ဝန်း(၃) <input type="checkbox"/> တက်ဝန်း(၄)
ရက်စွဲ၊ ၁၀.၀၂.၂၀၂၀	ကျေးဇူးအုပ်စု ကမ္ဘောဇ
ပြည်နယ်/တိုင်းဒေသကြီး၊ ဟင်္သာတ	ကျေးရွာ၊ ဟင်္သာတ

အစည်းအဝေးခေါင်းစဉ်၊ ဟင်္သာတခရိုင်

စဉ်	အမည်	ကျား (✓)	မ (✓)	အိမ်ထောင်စုကိန်းစာရင်း (✓)(၁)	လူမျိုး	လက်မှတ်
၄၀	အေးနော်	✓			ကရင်	စဉ်
၄၁	အောင်	✓			မ	အစည်း
၄၂	အောင်	✓			မ	အစည်း
၄၃	အောင်	✓			မ	အစည်း

(၁) အိမ်ထောင်စုစာရင်းဖြစ်ရန်မလိုပါ။ အမျိုးသား/အမျိုးသမီး အိမ်ထောင်စု တစ်စုကို ကိုယ်စားပြုသူအမည်အတိုင်း မှည့်ဆိုရပါမည်။



ပုံစံ - ၈-၁၂ - အစည်းအဝေးထောက်ရောက်သူများ (FORM PC 12)

လမ်းညွှန်၊ စီမံကိန်း၊ အစည်းအဝေးအားလုံးတွင် အသုံးပြုရန်၊ လူထုစည်းရုံးရေးမှူးက ကျေးဇူးတင်စွာ တောင်းဆိုပုံစံ ၊ စီမံကိန်းထက်ဝန်းအချိန်ဇယားပါ အစည်းအဝေးထောက်ရောက်သူများစာရင်းကို ဖြည့်သွင်းရန်

စည်းရုံးရေးမှူးအမည် ဒေါ်စုစု ဖြစ်ပြီး
 ရက်စွဲ၊ ၆ / ၁ / ၂၀၁၆
 ပြည်နယ်/ တိုင်းဒေသကြီး၊ ရှမ်း၊ (လွှဲကန်)မြို့နယ် မှ ဒေါ်စုစု ကျေးဇူးတင်စွာ တောင်းဆိုပုံစံ၊
 စီမံကိန်းထက်ဝန်းအမှတ်ဖြည့်ပါ (✓) စက်ဝန်း (၁) စက်ဝန်း (၂) စက်ဝန်း (၃) စက်ဝန်း (၄)

အစည်းအဝေးခေါင်းစဉ်၊ ပ-ဇွန် ၁၃-၁၄-၂၀၁၆ နှစ် နှစ်ပတ် အစည်းအဝေး

စဉ်	အမည်	ကျား (✓)	မ (✓)	အိမ်ထောင် ဝန်ထမ်း လုပ်ငန်း (✓/၀)	လူမျိုး	လက်မှတ်
၁။	ဒေါ်အေးအေး	✓		✓	ပ-ကောလိပ်	
၂။	ဒေါ်အေးအေး	✓		✓	"	
၃။	ဒေါ်အေးအေး	✓		✓	"	
၄။	ဒေါ်အေးအေး	✓		✓	"	
၅။	ဒေါ်အေးအေး	✓		✓	"	
၆။	ဒေါ်အေးအေး	✓		✓	"	
၇။	ဒေါ်အေးအေး	✓		✓	"	
၈။	ဒေါ်အေးအေး	✓		✓	"	
၉။	ဒေါ်အေးအေး	✓		✓	"	
၁၀။	ဒေါ်အေးအေး	✓		✓	"	
၁၁။	ဒေါ်အေးအေး	✓		✓	"	
၁၂။	ဒေါ်အေးအေး	✓		✓	"	
၁၃။	ဒေါ်အေးအေး	✓		✓	"	

(၁) အိမ်ထောင်စီးခြင်းဖြစ်ရန်မလိုပါ။ အမျိုးသား/အမျိုးသမီး အိမ်ထောင်စု တစ်စုကို ကိုယ်စားပြုသူအဖြစ် သတ်မှတ်ရန် အမှတ်ဖြည့်ပါ။



ပုံစံ - ၀-၀၂ - အစည်းအဝေးတက်ရောက်သူများ (FORM PC 12)

လမ်းညွှန်၊ စီမံကိန်း၊ အစည်းအဝေးအားလုံးတွင် အသုံးပြုရန်၊ လူထုစည်းရုံးရေးမှူးက ကျေးဇူးတင်စွာ တောင်းဆိုပေးသည့် အစည်းအဝေးတက်ရောက်သူများစာရင်းကို ဖြည့်သွင်းရန်

စည်းရုံးရေးမှူးအမည် ဒေါ်လှစွယ်

ရက်စွဲ။ ၆ / ၁ / ၂၀၁၆

စီမံကိန်းတက်ဝန်းအမှတ်ဖြစ်ပါ (✓) တက်ဝန်း (၀) တက်ဝန်း (၂) တက်ဝန်း (၃) တက်ဝန်း (၄)

ပြည်နယ်/တိုင်းဒေသကြီး၊ ရှမ်း၊ ငြိမ်းတော် မြို့နယ်၊ ဇာနည် ကျေးရွာအုပ်စု၊ မာနာ ကုန်း၊ မာနာ နယ်လမ်း

အစည်းအဝေးခေါင်းစဉ်။ ကျေးဇူး ဖွံ့ဖြိုးရေး နှင့် အစည်းအဝေး

စဉ်	အမည်	ကျား (✓)	မ (✓)	အိမ်ထောင်စုကိုယ်စားလှယ် (✓/၀)	လူမျိုး	လက်မှတ်
၁၄၀	ဒေါ်အေးအေး	✓		✓	မလေး	
၁၄၁	ဒေါ်အေးအေး	✓		✓	"	
၁၄၂	ဒေါ်အေးအေး	✓		✓	"	
၁၄၃	ဒေါ်အေးအေး	✓		✓	"	
၁၄၄	ဒေါ်အေးအေး	✓		✓	"	
၁၄၅	ဒေါ်အေးအေး	✓		✓	"	
၁၄၆	ဒေါ်အေးအေး	✓		✓	"	
၁၄၇	ဒေါ်အေးအေး	✓		✓	"	
၁၄၈	ဒေါ်အေးအေး	✓		✓	"	
၁၄၉	ဒေါ်အေးအေး	✓		✓	"	
၁၅၀	ဒေါ်အေးအေး	✓		✓	"	
၁၅၁	ဒေါ်အေးအေး	✓		✓	"	
၁၅၂	ဒေါ်အေးအေး	✓		✓	"	
၁၅၃	ဒေါ်အေးအေး	✓		✓	"	
၁၅၄	ဒေါ်အေးအေး	✓		✓	"	
၁၅၅	ဒေါ်အေးအေး	✓		✓	"	
၁၅၆	ဒေါ်အေးအေး	✓		✓	"	
၁၅၇	ဒေါ်အေးအေး	✓		✓	"	
၁၅၈	ဒေါ်အေးအေး	✓		✓	"	
၁၅၉	ဒေါ်အေးအေး	✓		✓	"	
၁၆၀	ဒေါ်အေးအေး	✓		✓	"	

(၀) အိမ်ထောင်စဉ်စီမံကိန်းဖြစ်ရန်မလိုပါ။ အမျိုးသား/အမျိုးသမီး အိမ်ထောင်စု တစ်စုကို ကိုယ်စားပြုသူအမည်အတိုင်း အမှတ်ဖြစ်ပါ။



ပြည်ထောင်စု

ပုံစံ - ၈-၁၂ - အစည်းအဝေးတက်ရောက်သူများ (FORM PC 12)

လမ်းညွှန်၊ စီမံကိန်း၊ အစည်းအဝေးအားလုံးတွင် အသုံးပြုရန်၊ လူထုစည်းရုံးရေးမှူးက ကျေးဇူးပြု၍ ကျင်းပစဉ် စစ်ဆေး၍ ပုံစံ ၂ စီမံကိန်းတက်ဝန်းအချိန်ဇယားပါ အစည်းအဝေးတက်ရောက်သူများစာရင်းကို ဖြည့်သွင်းရန်

စည်းရုံးရေးမှူးအမည် ဇော်လှစင်

ရက်စွဲ။ ၆ / ၁ / ၂၀၁၆

စီမံကိန်းတက်ဝန်းအမှတ်ဖြစ်ပါ(✓) စက်ဝန်း(၁) စက်ဝန်း(၂) စက်ဝန်း(၃) စက်ဝန်း(၄)

ပြည်နယ်/ တိုင်းဒေသကြီး။ ရှမ်းပြည်နယ်

ကျေးရွာအုပ်စု။ နန်းဆန်

ကျေးရွာ။ ကယား၊ လမ်း။

အစည်းအဝေးခေါင်းစဉ်။ ကျေးဇူးပြု၍ စီမံကိန်းအဖွဲ့ဝင် ချစ်စမ်း

စဉ်	အမည်	ကျား (✓)	မ (✓)	အိမ်ထောင်စုကိုယ်စားလှယ်(✓)(၁)	လူမျိုး	လက်မှတ်
၂၉	စိုးထွန်း	✓		✓	မူဆလင်	စိုးထွန်း
၂၈	စိုးကျော်စွာ	✓		✓	"	စိုးကျော်စွာ
၂၇	စိုးမင်းစိန်	✓		✓	"	စိုးမင်းစိန်
၂၆	စိုးမြစိန်	✓		✓	"	စိုးမြစိန်
၂၅	စိုးအောင်စိန်	✓		✓	"	စိုးအောင်စိန်
၂၄	စိုးအောင်စိန်	✓		✓	"	စိုးအောင်စိန်
၂၃	စိုးကျော်စိန်	✓		✓	"	စိုးကျော်စိန်
၂၂	စိုးကျော်စိန်	✓		✓	"	စိုးကျော်စိန်
၂၁	စိုးကျော်စိန်	✓		✓	"	စိုးကျော်စိန်
၂၀	စိုးကျော်စိန်	✓		✓	"	စိုးကျော်စိန်
၁၉	စိုးကျော်စိန်	✓		✓	"	စိုးကျော်စိန်
၁၈	စိုးကျော်စိန်	✓		✓	"	စိုးကျော်စိန်
၁၇	စိုးကျော်စိန်	✓		✓	"	စိုးကျော်စိန်
၁၆	စိုးကျော်စိန်	✓		✓	"	စိုးကျော်စိန်
၁၅	စိုးကျော်စိန်	✓		✓	"	စိုးကျော်စိန်
၁၄	စိုးကျော်စိန်	✓		✓	"	စိုးကျော်စိန်
၁၃	စိုးကျော်စိန်	✓		✓	"	စိုးကျော်စိန်
၁၂	စိုးကျော်စိန်	✓		✓	"	စိုးကျော်စိန်
၁၁	စိုးကျော်စိန်	✓		✓	"	စိုးကျော်စိန်
၁၀	စိုးကျော်စိန်	✓		✓	"	စိုးကျော်စိန်
၉	စိုးကျော်စိန်	✓		✓	"	စိုးကျော်စိန်
၈	စိုးကျော်စိန်	✓		✓	"	စိုးကျော်စိန်
၇	စိုးကျော်စိန်	✓		✓	"	စိုးကျော်စိန်
၆	စိုးကျော်စိန်	✓		✓	"	စိုးကျော်စိန်
၅	စိုးကျော်စိန်	✓		✓	"	စိုးကျော်စိန်
၄	စိုးကျော်စိန်	✓		✓	"	စိုးကျော်စိန်
၃	စိုးကျော်စိန်	✓		✓	"	စိုးကျော်စိန်
၂	စိုးကျော်စိန်	✓		✓	"	စိုးကျော်စိန်
၁	စိုးကျော်စိန်	✓		✓	"	စိုးကျော်စိန်

(၁) အိမ်ထောင်စုစီးမြစ်ရန်မလိုပါ။ အမျိုးသား/အမျိုးသမီး အိမ်ထောင်စု တစ်ခုကို ကိုယ်စားပြုသူမရှိပါဆို အမှတ်ဖြစ်ပါ။

လူထုဝန်ထမ်း

ပုံစံ - ၀-၁၂ - အစည်းအဝေးထောက်ရောက်သူများ (FORM PC 12)

လက်ညွှန်း၊ စီမံကိန်း၊ အစည်းအဝေးအားလုံးတွင် အသုံးပြုရန်၊ လူထုစည်းရုံးရေးမှူးက ကျေးဇူးတင် ကျောင်းတန်းအစည်းအဝေးအစည်းအဝေးထောက်ရောက်သူများစာရင်းကို ဖြည့်သွင်းရန်

စည်းရုံးရေးမှူးအမည် ဒေါ်စုစု
 ရက်စွဲ၊ ၆ / ၁ / ၂၀၁၆

စီမံကိန်းစက်ဝန်းအမှတ်ဖြစ်ပါ (✓) စက်ဝန်း (၁) စက်ဝန်း (၂) စက်ဝန်း (၃) စက်ဝန်း (၄) စက်ဝန်း (၅)

ပြည်နယ်/ တိုင်းဒေသကြီး ရှမ်း (မြောက်) မြို့နယ် နတ်ဆည် ကျေးရွာအုပ်စု ကမာဒါလမ်း ကျေးရွာ ကမာဒါလမ်း

အစည်းအဝေးခေါင်းစဉ်၊ ကျေးရွာ ဖွံ့ဖြိုးရေး အစည်းအဝေး

စဉ်	အမည်	ကျား (✓)	မ (✓)	အိမ်ထောင်စုကိုယ်စားလှယ် (✓)(၁)	လူမျိုး	လက်မှတ်
၁၀	ဒေါ်စုစု	✓		✓	မကောဇ	
၁၁	ဒေါ်အင်းအင်း	✓		✓	မ	
၁၂	ဒေါ်အေးအေး	✓		✓	မ	
၁၃	ဒေါ်အောင်အောင်	✓		✓	မ	
၁၄	ဒေါ်အောင်အောင်	✓		✓	မ	
၁၅	ဒေါ်အောင်အောင်	✓		✓	မ	
၁၆	ဒေါ်အောင်အောင်	✓		✓	မ	
၁၇	ဒေါ်အောင်အောင်	✓		✓	မ	
၁၈	ဒေါ်အောင်အောင်	✓		✓	မ	
၁၉	ဒေါ်အောင်အောင်	✓		✓	မ	
၂၀	ဒေါ်အောင်အောင်	✓		✓	မ	
၂၁	ဒေါ်အောင်အောင်	✓		✓	မ	
၂၂	ဒေါ်အောင်အောင်	✓		✓	မ	

(၁) အိမ်ထောင်စုစီမံကိန်းဖြစ်ရန်မလိုပါ။ အမျိုးသား/အမျိုးသမီး အိမ်ထောင်စု တစ်စုကို ကိုယ်စားပြုသူအဖြစ် သတ်မှတ်ရမည်။



ပုံစံ - ၈-၁၂ - အစည်းအဝေးတက်ရောက်သူများ (FORM PC 12)

လမ်းညွှန်၊ စီမံကိန်း၊ အစည်းအဝေးအားလုံးတွင် အသုံးပြုရန်၊ လူထုစာရင်းရေးမှူးက ကျေးဇူးတင် ကျင့်သုံးရန်၊ စီမံကိန်း၊ စက်ဝန်းအချိန်ဇယားပါ အစည်းအဝေးတက်ရောက်သူများစာရင်းကို ဖြည့်သွင်းရန်

စည်းရုံးရေးမှူးအမည် အောင်စွန်း

ရက်စွဲ၊ ၉-၁-၂၀၁၆

ပြည်နယ်/တိုင်းဒေသကြီး ရှမ်းပြည်နယ်

မြို့နယ် မင်းအောင်လှိုင်

စီမံကိန်းစက်ဝန်းအမှတ်ဖြည့်ပါ (✓) စက်ဝန်း(၁) စက်ဝန်း(၂) စက်ဝန်း(၃) စက်ဝန်း(၄) စက်ဝန်း(၅)

ကျေးရွာအုပ်စု ကျေးရွာ

ကျေးရွာအုပ်စု ကျေးရွာ

ကျေးရွာအုပ်စု ကျေးရွာ

ကျေးရွာအုပ်စု ကျေးရွာ

အစည်းအဝေးခေါင်းစဉ်၊ ကျေးရွာ ဖွံ့ဖြိုးရေး နှင့် ညွှန်ကြားရေးအဖွဲ့အစည်း

စဉ်	အမည်	ကျား (✓)	မ (✓)	အိမ်ထောင်စုကိုယ်စားလှယ် (✓)	လူမျိုး	လက်မှတ်
၁။	ဒေါ်မာမာ၊ မာမာ၊ ဒေါ်	✓		✓	ပအိုဝ်း	မာမာ
၂။	အောင်စွန်း	✓		✓	မ	အောင်စွန်း
၃။	ဒေါ်မာမာ	✓		✓	မ	မာမာ
၄။	အောင်စွန်း	✓		✓	မ	အောင်စွန်း
၅။	အောင်စွန်း	✓		✓	မ	အောင်စွန်း
၆။	မာမာ၊ မာမာ	✓		✓	မ	မာမာ
၇။	အောင်စွန်း	✓		✓	မ	အောင်စွန်း
၈။	အောင်စွန်း	✓		✓	မ	အောင်စွန်း
၉။	အောင်စွန်း	✓		✓	မ	အောင်စွန်း
၁၀။	အောင်စွန်း	✓		✓	မ	အောင်စွန်း
၁၁။	အောင်စွန်း	✓		✓	မ	အောင်စွန်း
၁၂။	မာမာ၊ မာမာ	✓		✓	မ	မာမာ
၁၃။	မာမာ	✓		✓	မ	မာမာ

စုစုပေါင်း

(၁) အိမ်ထောင်စုကိုယ်စားလှယ်၊ အမျိုးသား/အမျိုးသမီး အိမ်ထောင်စု တစ်စုကို ကိုယ်စားပြုသူအဖြစ် သတ်မှတ်ရမည်။



ပုံစံ - ၀-၁၂ - အစည်းအဝေးတက်ရောက်သူများ (FORM PC 12)

လက်ညွှန်း၊ စီမံကိန်း၊ အစည်းအဝေးအားလုံးတွင် အသုံးပြုရန်၊ လူထုစည်းရုံးရေးမှူးက ကျေးဇူးပြု၍ ကျွေးမွေးမှုနှင့် အစည်းအဝေးတက်ရောက်သူများစာရင်းကို ပြည့်စုံစွာ ရှိစေရန်

စည်းရုံးရေးမှူးအမည် ဒေါ် စု စု
 ရက်စွဲ၊ ၆ - ၁၀ - ၂၀၁၆
 ပြည်နယ်/တိုင်းဒေသကြီး ရှမ်း၊ မြောက်
 မြို့နယ် ဒီပဲယင်း
 စီမံကိန်းစက်ဝန်းအမှတ်ဖြစ်ပါ(✓) စက်ဝန်း(၁) စက်ဝန်း(၂) စက်ဝန်း(၃) စက်ဝန်း(၄) စက်ဝန်း(၅)
 ကျေးဇူးအုပ်စု ကျေးရွာအုပ်စု
 ကျေးရွာအုပ်စု ကျေးရွာ
 ကမ္ဘာ့အဖွဲ့အစည်း မအညီ
 ကမ္ဘာ့အဖွဲ့အစည်း မအညီ

အစည်းအဝေးခေါင်းစဉ်၊ ကျေးရွာ ဖွံ့ဖြိုးရေး အဖွဲ့အစည်း အစည်းအဝေး

စဉ်	အမည်	ကျား (✓)	မ (✓)	အိမ်ထောင်စုကိုယ်စားလှယ် (✓)	လူမျိုး	လက်မှတ်
၁၄၈	မအညီ		✓	✓	မအညီ	မအညီ
၁၄၉	မအညီ		✓	✓	မအညီ	မအညီ
၁၅၀	ဒေါ် မြတ်ဗွယ်		✓	✓	မအညီ	မအညီ
၁၅၁	ဒေါ် မအညီ		✓	✓	မအညီ	မအညီ
၁၅၂	ဒေါ် မအညီ		✓	✓	မအညီ	မအညီ
၁၅၃	ဒေါ် မအညီ		✓	✓	မအညီ	မအညီ
၁၅၄	ဒေါ် မအညီ		✓	✓	မအညီ	မအညီ
၁၅၅	ဒေါ် မအညီ		✓	✓	မအညီ	မအညီ
၁၅၆	ဒေါ် မအညီ		✓	✓	မအညီ	မအညီ
၁၅၇	ဒေါ် မအညီ		✓	✓	မအညီ	မအညီ
၁၅၈	ဒေါ် မအညီ		✓	✓	မအညီ	မအညီ
၁၅၉	ဒေါ် မအညီ		✓	✓	မအညီ	မအညီ
၁၆၀	ဒေါ် မအညီ		✓	✓	မအညီ	မအညီ
စုစုပေါင်း						

(၁) အိမ်ထောင်စုစီမံကိန်းဖြစ်ရန်မလိုပါ။ အမျိုးသား/အမျိုးသမီး အိမ်ထောင်စု တစ်စုကို ကိုယ်စားပြုသူသည်သူမဆို အမှတ်ဖြစ်ပါ။



လူထုထုတ်ပြန်မက်နန်း

ပုံစံ - ၀-၀၂ - အစည်းအဝေးတက်ရောက်သူများ (FORM PC 12)

လမ်းညွှန်၊ စီမံကိန်း၊ အစည်းအဝေးအားလုံးတွင် အသုံးပြုရန်၊ လူထုစည်းရုံးရေးမှူးက ကျေးဇူးတင်စွာ တောင်းဆိုပါသည်။ စီမံကိန်း၊ အစည်းအဝေးတက်ရောက်သူများ၏ စာရင်းကို ဖြည့်သွင်းရန်

စည်းရုံးရေးမှူးအမည် ဦးဇော်		စီမံကိန်းစက်ဝန်းအမှတ်ဖြစ်ပါ (✓) <input type="checkbox"/> စက်ဝန်း(၂) <input type="checkbox"/> စက်ဝန်း(၃) <input type="checkbox"/> စက်ဝန်း(၄) <input type="checkbox"/> စက်ဝန်း(၅) <input type="checkbox"/> စက်ဝန်း(၆) <input type="checkbox"/> စက်ဝန်း(၇) <input type="checkbox"/> စက်ဝန်း(၈) <input type="checkbox"/> စက်ဝန်း(၉) <input type="checkbox"/>	
ရက်စွဲ။ ၆.၁၀.၂၀၁၆	မြို့နယ် မုံရွာ	ကျေးရွာအုပ်စု မုံရွာ	ကျေးရွာ မုံရွာ
ပြည်နယ်/ တိုင်းဒေသကြီး မုံရွာ	နယ်စပ် မုံရွာ	ကျေးရွာအုပ်စု မုံရွာ	ကျေးရွာ မုံရွာ

စဉ်	အမည်	ကျား (✓)	မ (✓)	အိမ်ထောင်စုကိုယ်စားလှယ် (✓) (၁)	လူမျိုး	လက်မှတ်
၂၇	ဦးကျော်စွာ	✓	✓	✓	မူလအရင်း	ဦးကျော်စွာ
၂၈	မအိန်စို	✓	✓	✓	မူ	မအိန်စို
၂၉	ဦးအောင်စို	✓	✓	✓	မူ	ဦးအောင်စို
၃၀	မအိန်စို	✓	✓	✓	မူ	မအိန်စို
၃၁	မအိန်စို	✓	✓	✓	မူ	မအိန်စို
၃၂	မအိန်စို	✓	✓	✓	မူ	မအိန်စို
၃၃	ဦးကျော်စို	✓	✓	✓	မူ	ဦးကျော်စို
၃၄	ဦးကျော်စို	✓	✓	✓	မူ	ဦးကျော်စို
၃၅	မအိန်စို	✓	✓	✓	မူ	မအိန်စို
၃၆	မအိန်စို	✓	✓	✓	မူ	မအိန်စို
၃၇	ဦးကျော်စို	✓	✓	✓	မူ	ဦးကျော်စို
၃၈	ဦးကျော်စို	✓	✓	✓	မူ	ဦးကျော်စို
၃၉	ဦးကျော်စို	✓	✓	✓	မူ	ဦးကျော်စို
၄၀	ဦးကျော်စို	✓	✓	✓	မူ	ဦးကျော်စို

(၁) အိမ်ထောင်စုစီဖြစ်ရန်မလိုပါ။ အမျိုးသား/အမျိုးသမီး အိမ်ထောင်စု တစ်စုကို ကိုယ်စားပြုသူသည် သူမဆို အမှတ်ဖြစ်ပါ။

အစည်းအဝေး မှတ်တမ်း

ကျေးရွာ-ကယားလမ်းကျေးရွာ

ကျေးရွာအုပ်စု-ကယားလမ်းကျေးရွာ အုပ်စု

ရက်စွဲ-၅.၁.၂၀၁၆ မှ ၆.၁.၂၀၁၆ ထိ

တက်ရောက်သူဦးရေ- (ပထမနေ့) ကျား (၅၆)၊ မ (၄၈)၊ ပေါင်း (၁၀၄) ဦး

(ဒုတိယနေ့) ကျား (၅၆)၊ မ (၃၉)၊ ပေါင်း (၉၅) ဦး

ကျေးရွာစီမံကိန်း မိတ်ဆက် အစည်းအဝေး နှင့် ကျေးရွာစီမံချက် ရေးဆွဲခြင်း အစည်းအဝေး။

ဆွေးနွေးချက်-

အုပ်ချုပ်ရေးမှူး ဦးအောင်ဆန်းမြင့် မှ အမှာစကားပြောကြားခြင်း။

လူထုစည်းရုံးရေးမှူး ဒေါ်စုစုငွေ မှ-

- လူထုဗဟိုပြုစီမံကိန်း ရည်ရွယ်ချက် နှင့် စီမံကိန်းအကြောင်း
- ကျား-မ ကဏ္ဍ
- အကြံပြုတိုင်ကြားရေးစနစ်
- သဘာဝပတ်ဝန်းကျင်ထိန်းသိမ်းရန်နှင့် ကာကွယ်ရန်
- ကော်မတီဖွဲ့စည်းပုံ ကော်မတီတာဝန်ဝတ္တရားများ
- လျှို့ဝှက်မဲပေးပုံ
- ကော်မတီများပြန်လည်အတည်ပြုခြင်း
- PRA နည်းလမ်းများဖြင့် ထွက်ပေါ်လာရန် စသည် တို့ကို ကျေးရွာလူထုတို့နှင့် ဆွေးနွေးတိုင်ပင် မေးမြန်းခြင်းဖြင့် ဆွေးနွေး ခဲ့ကြသည်။

ဆုံးဖြတ်ချက်

တတိယနှစ် စီမံကိန်း ဆောင်ရွက်ရန်အတွက် လူထုဆန္ဒဖြင့် ရွေးချယ်ထားသော ကော်မတီနှင့် အဖွဲ့ဝင်များက လုပ်ကိုင်မည့် စီမံကိန်းလုပ်ငန်းခွဲကို ဦးဆောင်ပြီး စီမံခန့်ခွဲသွားမည် ဖြစ်ကြောင်းကို ကျေးရွာလူထုအများနှင့် ကော်မတီများ၊ အဖွဲ့ဝင်များက သဘောတူဆုံးဖြတ် ကာ တတိယနှစ်စီမံကိန်းလုပ်ငန်းခွဲကို စာသင်ကျောင်းဆောင်ပြုပြင်ခြင်း လုပ်ငန်းကို ဦးစားပေး ဆောင်ရွက် သွားမည်ဟု ကျေးရွာ လူထုအများ၏ ဆန္ဒ ဖြင့်သဘောတူဆုံးဖြတ်ခဲ့ကြသည်။

မှတ်တမ်းတင်သူ-

ဒေါ်အေးအေးဝင်း

ဥစ္စာနေအဆင့်အလိုက် စံနှုန်းသတ်မှတ်ချက်များ-

	ချမ်းသာ	အလယ်အလတ်	နွမ်းပါး	ပို၍နွမ်းပါး	အနွမ်းပါးဆုံး
ဝမ်းစာဖူလုံမှု	တစ်နှစ်လုပ်လျှင် သုံးနှစ် ဝမ်းစာဖူလုံသည်။	တစ်နှစ်လုပ်လျှင် တစ်နှစ် ဝမ်းစာဖူလုံသည်။	တစ်နှစ်လုပ်လျှင် တစ်နှစ် ဝမ်းစာဖူလုံသည်။	တစ်ရက်လုပ် တစ်ရက် ဝမ်းစာဖူလုံသည်။	-
နေအိမ်အမျိုးအစား	နှစ်ထပ် ပျဉ်ထောင် အိမ်	နှစ်ထပ် ပျဉ်ထောင် အိမ်	ဝါးထံရံ တစ်ထပ်အိမ်။	ဝါးထံရံ တစ်ထပ်အိမ်။	-
မိသားစုဦးရေ နှင့် အလုပ်လုပ်နိုင်သူဦးရေ	မိသားစုဝင် (၆) ဦး အလုပ်လုပ်သူဦးရေ (၄) ဦး	မိသားစုဝင် (၄) ဦး အလုပ်လုပ်သူဦးရေ (၂) ဦး	မိသားစုဝင် (၆) ဦး အလုပ်လုပ်သူဦးရေ (၂) ဦး	မိသားစုဝင် (၁) ဦး အလုပ်လုပ်သူဦးရေ (၁) ဦး	-
မြေယာပိုင်ဆိုင်မှု (ဧက)	လွှက်စို (၃၆၀၀) ပိဿာ	လွှက်စို (၁၂၀၀) ပိဿာ	လွှက်စို (၁၀၀၀) ပိဿာ	လွှက်ခြံ မရှိ။ ကျပန်းအလုပ်လုပ်သည်။	-
တိရိစ္ဆာန် ပိုင်ဆိုင်မှု (အမျိုးအမည် နှင့် ကောင်ရေ)	နွား ၃ ကောင်	-	-	-	-
စက်ပစ္စည်းပိုင်ဆိုင်မှု	ဆိုင်ကယ် ၂ စီး	ဆိုင်ကယ် ၁ စီး	-	-	-
တစ်နှစ်တာဝင်ငွေ (ခန့်မှန်း-မြန်မာကျပ်)	၄၀၀၀၀၀၀	၁၀၀၀၀၀၀	၂၀၀၀၀၀၀		-

ကယားလမ်းကျေးရွာရှိ အိမ်ထောင်စုအလိုက် ဥစ္စာနေအဆင့် သတ်မှတ်ခြင်း-

ချမ်းသာ		အလယ်အလတ်		နွမ်းပါး		ပို၍နွမ်းပါး		အနွမ်းပါးဆုံး	
စဉ်	အမည်	စဉ်	အမည်	စဉ်	အမည်	စဉ်	အမည်	စဉ်	အမည်
၁	တာကွာဌေး	၁	ဦးရွှေထူး	၁	ဦးသန်းထွန်း	၁	ယာမာဟ		
၂	တာကွာစီ	၂	ဦးပေါ်လွန်းဖေ	၂	ယာမာခေါင်	၂	ဒေါ်အိကျင်း		
၃	ဦးအောင်ဌေး	၃	ဦးလွန်းမြင့်	၃	ယာမယ်နု	၃	ဒေါ်အေးခမ်း		
၄	ဒေါ်ရွှက်ဆိုင်	၄	ယာမာနိုင်ဦး	၄	ဦးအောင်အေး				
၅	ဦးထွန်းမြတ်	၅	ကိုနိုင်ဦး	၅	ကိုကျော်ဦး				
၆	ဦးအိုက်ခမ်း	၆	ကိုစံလင်း	၆	ဒေါ်အေးဆောင်				
၇	ဦးရွှင်ငင်း	၇	ကိုစိန်ဝင်း	၇	ဦးအိုက်ထွန်း				
၈	ဦးပေါ်မွန်းဟိန်း	၈	ဦးစံထွန်း	၈	ဒေါ်အေးပန်				
၉	ဦးလှရွှေ	၉	ဒေါ်ချုပ်	၉	ဒေါ်ကြည်အေး				
၁၀	ဦးလေးငြိမ်း	၁၀	ဦးအောင်မင်း	၁၀	ဦးအုန်းခိုင်				
၁၁	ဦးနေဝင်း	၁၁	မာဥမ္မာ	၁၁	ဦးမောင်ကို				
၁၂	ဦးပန်းဦး	၁၂	ဦးစိန်ဝင်း	၁၂	ဦးကျော်အေး				
၁၃	ဦးအုန်းခိုင်	၁၃	ဦးပန်းစေး	၁၃	ဦးအုန်းခိုင်				
		၁၄	မာလေးမြင့်						
		၁၅	ဦးတင်လှ						
		၁၆	ဦးနေအောင်						
		၁၇	ဦးရွှေလေး						
		၁၈	ဦးစောလှိုင်						
		၁၉	ဦးချစ်လှိုင်						
		၂၀	ဦးသိန်းဇော်						
		၂၁	ဦးအုန်းခိုင်						

ချမ်းသာ		အလယ်အလတ်		နွမ်းပါး		ပို၍နွမ်းပါး		အနွမ်းပါးဆုံး	
စဉ်	အမည်	စဉ်	အမည်	စဉ်	အမည်	စဉ်	အမည်	စဉ်	အမည်
		၂၂	မာမေတင်ခိုင်						
		၂၃	ဒေါ်ရွှေအုန်း						
		၂၄	ဦးမြင့်သိန်း						
		၂၅	ဦးထွန်းအေး						
		၂၆	ဦးထွန်းတင်						
		၂၇	ဦးကျော်ညွန့်						
		၂၈	ဦးအိုက်အွန်						
		၂၉	ဦးစံနိုင်						
		၃၀	ဦးတာဝီး						
		၃၁	ဦးကျော်စိန်						
		၃၂	ဦးထွန်းအေး						
		၃၃	ဒေါ်မူမူရွှေ						
		၃၄	ဦးအောင်ဆာ						
		၃၅	ဦးမောင်စိုး						
		၃၆	ဦးကျော်နိုင်						
		၃၇	ဦးရဲထွန်းလွင်						
		၃၈	ဦးအုန်းခိုင်						
		၃၉	ဦးသိန်းဝင်း						
		၄၀	ဦးထွက်အုန်း						
		၄၁	ဒေါ်မြစိန်						
		၄၂	ဦးမောင်ကျော်						
		၄၃	ဦးအိုက်မိုး						
		၄၄	ဦးလှခိုင်						
		၄၅	ဦးထွန်းနိုင်						

ချမ်းသာ		အလယ်အလတ်		နွမ်းပါး		ပို၍နွမ်းပါး		အနွမ်းပါးဆုံး	
စဉ်	အမည်	စဉ်	အမည်	စဉ်	အမည်	စဉ်	အမည်	စဉ်	အမည်
		၄၆	ဦးစံမြတ်						
		၄၇	ဒေါ်အေးထွန်း						
		၄၈	ဦးအောင်ဘ						
		၄၉	ဦးနေဝင်း						
		၅၀	ဒေါ်ခင်ရွှေ						
		၅၁	ဦးလှထွန်း						
		၅၂	ဦးကျော်ဝင်း						
		၅၃	ဦးအိုက်မောင်						
		၅၄	ဦးမြမောင်						
		၅၅	ဦးအောင်မြတ်						
		၅၆	ဦးသာဦး						
		၅၇	ဦးသိန်းစော						
		၅၈	ဦးမင်းနိုင်						
		၅၉	ဦးကျော်အေး						
		၆၀	ဦးညွန့်အောင်						
		၆၁	ဒေါ်အေးဆာ						
		၆၂	ဒေါ်ရွှေဟန်						
		၆၃	ဦးတင်အောင်						
		၆၄	ဦးပေါ်ပန်းအောင်						
		၆၅	ဦးတင်ထွန်း						
		၆၆	ဦးကြာထွန်း						
		၆၇	ဦးကျော်လှ						
		၆၈	ဦးစံမောင်						

ချမ်းသာ		အလယ်အလတ်		နွမ်းပါး		ပို၍နွမ်းပါး		အနွမ်းပါးဆုံး	
စဉ်	အမည်	စဉ်	အမည်	စဉ်	အမည်	စဉ်	အမည်	စဉ်	အမည်
		၆၉	ဦးပန်းညွန့်						
		၇၀	ဦးညွန့်မောင်						
		၇၁	ဒေါ်အေးဆွေ						
		၇၂	ယာတင်ဆွေ						
		၇၃	ဦးအောင်သန်း						
		၇၄	ဦးအောင်ခင်						
		၇၅	ဒေါ်ရွှေဟန်						
		၇၆	မာဆာလှူ						
		၇၇	ဒေါ်ရီ						
		၇၈	ဦးစိန်လေး						
		၇၉	ဦးလှမြင့်						
		၈၀	ဦးစံတ						
		၈၁	ဦးထွန်းလိုင်						
		၈၂	ဦးမြင့်သိန်း						
		၈၃	ဦးဇော်ဝင်း						
		၈၄	ဦးသန်းအောင်						
		၈၅	ဦးအိုက်ထွန်း						
		၈၆	ဦးမောင်ကောင် :						
		၈၇	ဦးအိုက်မှန်						
		၈၈	ဦးသိန်းတန်						
		၈၉	ယာလှကြည်						
		၉၀	ဦးအိုက်အို						
		၉၁	ဦးစောလှ						

ချမ်းသာ		အလယ်အလတ်		နွမ်းပါး		ပို၍နွမ်းပါး		အနွမ်းပါးဆုံး	
စဉ်	အမည်	စဉ်	အမည်	စဉ်	အမည်	စဉ်	အမည်	စဉ်	အမည်
		၉၂	ဒေါ်အေးကြာ						
		၉၃	ဦးအောင်ထွေး						
		၉၄	ဦးအောင်ဌေး						
		၉၅	ဒေါ်လှမြိုင်						
		၉၆	ဦးစံဟိန်း						
		၉၇	ဦးစံကျော်						
		၉၈	ဦးအိုက်မင်း						
		၉၉	ဦးထွန်းကြည်						
		၁၀၀	ဦးအောင်မြင့်						
		၁၀၁	ဦးစိန်မောင်						
		၁၀၂	မာထွန်းအေး						
		၁၀၃	ဒေါ်နွမ်းအင်						
		၁၀၄	ဦးမောင်ဆာ						
		၁၀၅	မာလှယဉ်						
		၁၀၆	ဦးသောင်းနိုင်						
		၁၀၇	ဦးနွမ်းအင်						
		၁၀၈	ဦးစိုးညွန့်						
		၁၀၉	ဒေါ်စိန်လင်း						
		၁၁၀	ဦးကျော်အောင်						
		၁၁၁	ဦးသိန်းဟုန်						
		၁၁၂	ဦးပေါ်ခင်အေး						
		၁၁၃	ဦးစောလွင်						
		၁၁၄	ဦးထင်အုန်းကျော်						

ချမ်းသာ		အလယ်အလတ်		နွမ်းပါး		ပို၍နွမ်းပါး		အနွမ်းပါးဆုံး	
စဉ်	အမည်	စဉ်	အမည်	စဉ်	အမည်	စဉ်	အမည်	စဉ်	အမည်
		၁၁၅	ယာမယ်နွယ်						
		၁၁၆	ယာမယ်ထွေး						
		၁၁၇	ဦးပန်းငြိမ်း						
		၁၁၈	ဒေါ်ခင်ဦး						
		၁၁၉	ဦးကျော်မွန်						
		၁၂၀	ဒေါ်အေးမြ						
		၁၂၁	ဦးအောင်မြတ်						
		၁၂၂	ဦးအောင်လွင်						
		၁၂၃	ဦးစိုးဆိုင်						
		၁၂၄	ဒေါ်အေးနွမ်း						
		၁၂၅	ဒေါ်ခမ်းကျန်						
		၁၂၆	ဒေါ်အေးဆွေ						

ဥစ္စာနေ အဆင့်ခွဲခြားသတ်မှတ်ခြင်း ဇယားသုံးသပ်ချက်-

ကယားလမ်းကျေးရွာတွင် ဝမ်းစာဖူလုံသော အိမ်ထောင်စုမှာ အနည်းအကျဉ်းသာရှိပြီး လက်လုပ်လက်စား အိမ်ထောင်စုမှာ အလွန်အလွန် များပြားကြောင်း တွေ့ရပါသည်။ ဤသည်ကို ကြည့်ခြင်းအားဖြင့် စီမံကိန်းမှ အသက်မွေးဝမ်းကြောင်းနှင့် ပတ်သက်သည့် ကဏ္ဍကိုပါထောက်ပံ့ပေးလျှင် ကျေးရွာ လူအများအားပို၍ ဆင်းရဲတွင်းမှ ရုန်းထွက်နိုင်မည်ဟု သုံးသပ်မိပါသည်။

ကယားလမ်းကျေးရွာ ၏ လာမည့် (၄)နှစ် အတွက် ကဏ္ဍ အလိုက် ဦးစားပေးလုပ်ငန်းများ စာရင်း-

လူမှုအဆောက်အအုံကဏ္ဍ-

အဆင့် သတ်မှတ် ချက်	လုပ်ငန်း	ဦးစားပေး တင်ပြမှု <input checked="" type="checkbox"/> ရန်။	ကျေးရွာတွင်း ဦးတည် ပုဂ္ဂိုလ်/အုပ်စု	လ/ခုနှစ်	ထောက်ပံ့မှုဖြင့်
၁။	စာသင်ကျောင်းပြုပြင်	<input type="checkbox"/> အမျိုးသမီး <input checked="" type="checkbox"/> အမျိုးသား	ကျေးရွာ စီထောက်	၂/၂၀၁၆	လူထုဗဟိုပြု စီမံကိန်း
၂။	စာသင်ကျောင်း မြေထိန်းနံရံ	<input type="checkbox"/> အမျိုးသမီး <input checked="" type="checkbox"/> အမျိုးသား	ကျေးရွာ စီထောက်	၂/၂၀၁၇	လူထုဗဟိုပြု စီမံကိန်း
၃။	၇၄မိုင်မှ ဆင်ဖြူရပ်ကွက် ကွန်ကရစ်လမ်း	<input checked="" type="checkbox"/> အမျိုးသမီး <input checked="" type="checkbox"/> အမျိုးသား	ရပ်ကွက် ရပ်မိ/ရပ်ဖ	၂/၂၀၁၈	ကျေးလက် ဦးစီးဌာန။
၄။	ကျေးရွာ ခန်းမဆောင်	<input type="checkbox"/> အမျိုးသမီး <input checked="" type="checkbox"/> အမျိုးသား	ကျောင်း ကော်မတီ+ ကျေးရွာဥက္က ဌ	၂/၂၀၁၈	ကျေးလက် ဦးစီးဌာန။
၅။	စာသင်ကျောင်းနှင့် ဆက်သွယ်သော တံတား	<input checked="" type="checkbox"/> အမျိုးသမီး <input checked="" type="checkbox"/> အမျိုးသား	ကျောင်း ကော်မတီ+ ကျေးရွာဥက္က ဌ	၂/၂၀၁၈	ကျေးလက် ဦးစီးဌာန။
၆။	ရပ်ကွက်(၄) ကွန်ကရစ်လမ်း	<input checked="" type="checkbox"/> အမျိုးသမီး <input checked="" type="checkbox"/> အမျိုးသား	ရပ်ကွက် ရပ်မိ/ရပ်ဖ	၂/၂၀၁၉	ဒေသဦးစီး
၇။	စာသင်ကျောင်းမှ ၆၆ မိုင်သို့ကားလမ်း	<input checked="" type="checkbox"/> အမျိုးသမီး <input checked="" type="checkbox"/> အမျိုးသား	ရပ်မိ/ရပ်ဖ + ကျေးရွာ ဥက္ကဌ	၂/၂၀၁၉	န.တ.လ
၈။	ရပ်ကွက်(၃)၊ ရေကန်၊ ရေပိုက်	<input checked="" type="checkbox"/> အမျိုးသမီး <input checked="" type="checkbox"/> အမျိုးသား	ရပ်မိ/ရပ်ဖ + ကျေးရွာ ဥက္ကဌ	၂/၂၀၂၀	န.တ.လ
၉။	အားကစားကွင်း	<input checked="" type="checkbox"/> အမျိုးသမီး	ကျောင်း	၂/၂၀၂၀	ကျေးလက်

အဆင့် သတ်မှတ် ချက်	လုပ်ငန်း	ဦးစားပေး တင်ပြမှု <input checked="" type="checkbox"/> ရန်။	ကျေးရွာတွင်း ဦးတည် ပုဂ္ဂိုလ်/အုပ်စု	လ/ရက်	ထောက်ပံ့မှုဖြင့်
		<input checked="" type="checkbox"/> အမျိုးသား	ကော်+ ရပ်မိ/ရပ်ဖ		ဦးစီးဌာန။
၁၀။	ကျေးလက် ဆေးပေးခန်း	<input checked="" type="checkbox"/> အမျိုးသမီး <input checked="" type="checkbox"/> အမျိုးသား	ကျောင်း ကော်+ ရပ်မိ/ရပ်ဖ	၂/၂၀၂၀	ကျေးလက် ဦးစီးဌာန။
၁၁။	ကတ္တရာလမ်း	<input checked="" type="checkbox"/> အမျိုးသမီး <input checked="" type="checkbox"/> အမျိုးသား	ကျောင်း ကော်+ ရပ်မိ/ရပ်ဖ	၂/၂၀၂၀	န.တ.လ
၁၂။	ကျောင်းမီးလင်းရေး	<input checked="" type="checkbox"/> အမျိုးသမီး <input checked="" type="checkbox"/> အမျိုးသား	ကျောင်း ကော်မတီ+ ကျောင်းအုပ် ဆရာ/မ	၆/၂၀၁၆	ပညာရေးဌာ န
၁၃။	မူကြိုကျောင်း	<input checked="" type="checkbox"/> အမျိုးသမီး <input checked="" type="checkbox"/> အမျိုးသား	ကျောင်း ကော်မတီ+ ကျောင်းအုပ် ဆရာ/မ	၆/၂၀၁၆	ပညာရေးဌာ န/ထွေအုပ်

ပညာရေး ကဏ္ဍ

အဆင့် သတ်မှတ် ချက်	လုပ်ငန်း	ဦးစားပေး တင်ပြမှု <input checked="" type="checkbox"/> ရန်။	ကျေးရွာတွင်း ဦးတည် ပုဂ္ဂိုလ်/အုပ်စု	လ/ရက်	ထောက်ပံ့မှုဖြင့်
၁။	မူလတန်းကလေးများ အတွက် သင်ကြားရေး အထောက်အကူပစ္စည်း များပံ့ပိုးခြင်း။	<input checked="" type="checkbox"/> အမျိုးသမီး <input type="checkbox"/> အမျိုးသား	ကျောင်း ကော်မတီ+ ကျောင်းအုပ် ဆရာ/မ	၆/၂၀၁၇	ပညာရေးဌာ န

ကျန်းမာရေး နှင့် အဟာရ ဖွံ့ဖြိုးမှု ကဏ္ဍ-

အဆင့် သတ်မှတ် ချက်	လုပ်ငန်း	ဦးစားပေး တင်ပြမှု <input checked="" type="checkbox"/> ရန်။	ကျေးရွာတွင်း ဦးတည် ပုဂ္ဂိုလ်/အုပ်စု	လ/ခုနှစ်	ထောက်ပံ့မှုဖြင့်
၁။	ငှက်ဖျားတိုက်ဖျက်ရေး	<input checked="" type="checkbox"/> အမျိုးသမီး <input checked="" type="checkbox"/> အမျိုးသား	ကျေးရွာရှိ အရန် သားဖွား	၂/၂၀၁၇	Cesvi
၂။	HIV/AIDS ကာကွယ် တိုက်ဖျက်ရေး	<input checked="" type="checkbox"/> အမျိုးသမီး <input checked="" type="checkbox"/> အမျိုးသား	ကျေးရွာရှိ အရန် သားဖွား	၂/၂၀၁၇	Cesvi
၃။	တီဘီရောဂါ ကာကွယ်ရေး	<input checked="" type="checkbox"/> အမျိုးသမီး <input checked="" type="checkbox"/> အမျိုးသား	ကျေးရွာရှိ အရန် သားဖွား	၂/၂၀၁၇	Cesvi
၄။	အသည်းရောင်အသား ဝါ ရောဂါ ကာကွယ်ဆေး။	<input checked="" type="checkbox"/> အမျိုးသမီး <input checked="" type="checkbox"/> အမျိုးသား	ကျေးရွာရှိ အရန် သားဖွား	၂/၂၀၁၇	Cesvi
၅။	သားခြား	<input checked="" type="checkbox"/> အမျိုးသမီး <input type="checkbox"/> အမျိုးသား	ကျေးရွာရှိ အရန် သားဖွား	၂/၂၀၁၇	Cesvi
၆။	တုပ်ကွေး ရောဂါကာကွယ်ရေး။	<input checked="" type="checkbox"/> အမျိုးသမီး <input checked="" type="checkbox"/> အမျိုးသား	ကျေးရွာရှိ အရန် သားဖွား	၂/၂၀၁၇	Cesvi

အသက်မွေးဝမ်းကြောင်း/စိုက်ပျိုးရေး ကဏ္ဍ-

အဆင့် သတ်မှတ် ချက်	လုပ်ငန်း	ဦးစားပေး တင်ပြမှု <input checked="" type="checkbox"/> ရန်။	ကျေးရွာတွင်း ဦးတည် ပုဂ္ဂိုလ်/အုပ်စု	လ/ခုနှစ်	ထောက်ပံ့မှုဖြင့်
၁။	နိုင်ငံခြားမှ လွှတ်စက်ရုံဖွင့်ပေးရန်။	<input checked="" type="checkbox"/> အမျိုးသမီး <input checked="" type="checkbox"/> အမျိုးသား	ကျေးရွာ ဥက္ကဋ္ဌ	၁/၂၀၁၇	ဒေသဦးစီး+ လွှတ်စက်ရုံပျိုး ရောင်းချသူများ အသင်း

အဆင့် သတ်မှတ် ချက်	လုပ်ငန်း	ဦးစားပေး တင်ပြမှု <input checked="" type="checkbox"/> ရန်။	ကျေးရွာတွင်း ဦးတည် ပုဂ္ဂိုလ်/အုပ်စု	လ/ရက်	ထောက်ပံ့မှုဖြင့်
၂။	လွှတ်အရည်အသွေး မြှင့်မားရန် နည်းပညာ။	<input checked="" type="checkbox"/> အမျိုးသမီး <input checked="" type="checkbox"/> အမျိုးသား	ကျေးရွာ ဥက္ကဋ္ဌ	၁/၂၀၁၇	ဒေသဦးစီး+ လွှတ်စိုက်ပျိုးရေး ရင်းချသူများ အသင်း
၃။	မြေဆီလွှာ ထိန်းသိမ်းရန် နည်းပညာ။	<input checked="" type="checkbox"/> အမျိုးသမီး <input checked="" type="checkbox"/> အမျိုးသား	ကျေးရွာ ဥက္ကဋ္ဌ	၇/၂၀၁၈	စိုက်ပျိုးရေးဦးစီး ဌာန
၄။	လွှတ်စို/လွှတ်ခြောက် လုပ်ငန်း ပြည်ပဈေးကွက် ရရှိရေးဆက်သွယ်ဆေး ၁င်ရွက်ရန်။	<input checked="" type="checkbox"/> အမျိုးသမီး <input checked="" type="checkbox"/> အမျိုးသား	ကျေးရွာ ဥက္ကဋ္ဌ	၇/၂၀၁၈	ဒေသဦးစီး+ လွှတ်စိုက်ပျိုးရေး ရင်းချသူများ အသင်း

အခြား ကဏ္ဍများ-

အဆင့် သတ်မှတ် ချက်	လုပ်ငန်း	ဦးစားပေး တင်ပြမှု <input checked="" type="checkbox"/> ရန်။	ကျေးရွာတွင်း ဦးတည် ပုဂ္ဂိုလ်/အုပ်စု	လ/ရက်	ထောက်ပံ့မှုဖြင့်
၁။	အသေးစားချေးငွေ။	<input checked="" type="checkbox"/> အမျိုးသမီး <input checked="" type="checkbox"/> အမျိုးသား	အုပ်ချုပ်ရေး မှူး	၂/၂၀၁၇	ဒေသဦးစီး
၂။	အလုပ်အကိုင် အခွင့် အလမ်း ရရှိရေး။	<input checked="" type="checkbox"/> အမျိုးသမီး <input checked="" type="checkbox"/> အမျိုးသား	အုပ်ချုပ်ရေး မှူး	၂/၂၀၁၇	ဒေသဦးစီးဌာ န/ ကျေးလက်ဦး စီးဌာန/ တက်နေဝန်း သ/မ

လာမည့်(၄)နှစ်တာ အတွက် ကဏ္ဍ အလိုက် ဦးစားပေး လုပ်ငန်းများစာရင်း၏ သုံးသပ်ချက်-

အမျိုးသမီးများ၊ အမျိုးသားများ တောင်းဆိုထားသော ကဏ္ဍ အသီးသီးမှ လုပ်ငန်းခွဲများကို စုစည်းကာ ရပ်မိ၊ရပ်ဖများ ကျေးရွာအုပ်ချုပ်ရေးမှူးအဖွဲ့များနှင့် လူထုများက မည်သည့် လုပ်ငန်းခွဲ ကိုတော့ မည်သည့်ဌာန တွင်တောင်းဆိုမည် မည်သည့် ခုနှစ်၊ လ တွင် မည်သူက ဦးဆောင် တင်ပြပြီး မည်သည့်ဌာနတွင် ကိုယ်တိုင်စာတင်ပြီး တောင်းဆိုမည်ဟု ပြောဆို ဆွေးနွေးကြကြောင်း တွေ့ရသည်။

VDP အရည်အသွေးထိန်းချုပ်မှု

ထိန်းချုပ်သူ-	ရက်စွဲ-	VDP ရက်စွဲ-
ကျေးရွာ-	၊ ကျေးရွာအုပ်စု-	မြို့နယ်- နမ့်ဆန်

(၁) VDP စာရွက်စာတမ်း ပြီးဆုံးမှုကို စစ်ဆေးပါ။ (Operation Manual အရ)

- ✓ မျက်နှာဖုံး (အဖုံး)
- ✓ မာတိကာ
- ✓ ကျေးရွာအခြေခံ အချက်အလက် (Data)
- ✓ PSA အကျဉ်းချုပ်နှင့် PRA လုပ်ငန်းစဉ်
- ✓ အမျိုးသား/အမျိုးသမီးအဖွဲ့များ၏ အခက်အခဲများ
- ✓ ကျေးရွာမျှော်မှန်းချက် (ဆွေးနွေးချက်ရလဒ်)
- ✓ အမျိုးသား/အမျိုးသမီးအဖွဲ့များ သဘောတူထားသည့် နောင်လေးနှစ်အတွက် ဦးစားပေးလုပ်ငန်းများစာရင်း(အခြေခံအဆောက်အအုံ၊ အသက်မွေးမှု၊ ပညာရေး၊ လူမှုရေးထိန်းသိမ်းမှု...စသည်ဖြင့်-)

နောက်ဆက်တွဲများ-

- လူမှုရေးအကဲဖြတ်မှု စာရွက်စာတမ်း ဓါတ်ပုံနှင့် PRA လုပ်ငန်းစဉ် (ဖြစ်နိုင်လျှင်)၊ မြေပုံများ ပါရမည်။ စည်းစိမ်ပိုင်ဆိုင်မှု (ဥစ္စာဓန) အဆင့်၊ Venn ပုံ...စသည်ဖြင့်-
- ကျေးရွာစီမံကိန်း ရေးဆွဲရေး အစည်းအဝေးမိတ္တူ
- ကျေးရွာအချက်အလက် (PC-1 ပုံစံ)
- ကျေးရွာမျှော်မှန်းချက်

(၂) လူမှုရေးအကဲဖြတ်မှု အရည်အသွေးနှင့် VDP စစ်ဆေးပါ။

- VDP တွင် ပါဝင်သော ဦးရေ (အမျိုးသား/ အမျိုးသမီး)
- လူမှုရေးအကဲဖြတ်မှုအရည်အသွေးနှင့် VDP အတွက် ရက်ပေါင်း
- PRA ပစ္စည်းများ အသုံးပြုသည့် အရေအတွက်
- ပါဝင်သောဦးရေနှင့် လုပ်ငန်းများ မှတ်တမ်းတင်ခြင်း (အစည်းအဝေးမှတ်တမ်း၊ အဖွဲ့ ဓါတ်ပုံ၊ တိုင်းရင်းသားအနည်းစုနှင့် ထိခိုက်လွယ်သော အဖွဲ့များ)
 - အလွန်ကောင်း
 - ကောင်း
 - ညံ့
- လုပ်ငန်းများ မှတ်တမ်းတင်ခြင်း နှင့် အမျိုးသမီးအဖွဲ့အစည်းအဝေး၏ ရလဒ်အား ခွဲခြားပေးထား ပါသလား။
 - ရှိ
 - မရှိ
- စီမံကိန်းအရေအတွက် (အမျိုးသား/အမျိုးသမီးရွေးချယ်မှု အရေအတွက်
- PRA နှင့် သက်ဆိုင်သောအခြားစီမံကိန်း အရေအတွက် (အမျိုးသား/ အမျိုးသမီး ရွေးချယ်မှု အရေအတွက်)