

ပြည်ထောင်စုသမ္မတမြန်မာနိုင်ငံတော် အစိုးရ
စိုက်ပျိုးရေး၊ မွေးမြူရေးနှင့် ဆည်မြောင်း ဝန်ကြီးဌာန
ကျေးလက်ဒေသဖွံ့ဖြိုးတိုးတက်ရေးဦးစီးဌာန
မြောင်မြို့နယ်



လူထုဗဟိုပြုစီမံကိန်း
National Community Driven Development Project
(NCDDP)



ကျေးရွာဖွံ့ဖြိုးရေး အစီအစဉ်
Village Development Plan
ညောင်ကားယားကျေးရွာ ၊ ညောင်ကားယားကျေးရွာအုပ်စု
၂၀၁၆ ခုနှစ် ၊ ဖေဖော်ဝါရီလ၊ ၂၄ ရက်၊ မြောင်မြို့နယ်

မာတိကာ

- ၁။ မြို့နယ်မြေပုံ
- ၂။ ကျေးရွာမြေပုံ(တည်နေရာ)
- ၃။ အုပ်စုတွင်ပါဝင်သော ကျေးရွာများ စာရင်း
- ၄။ ကျေးရွာအခြေခံအချက်အလက်များ
- ၅။ လူထုပုဂ္ဂလိကပေါင်းပါဝင်သော လူမှုဆန်းစစ်ခြင်းနှင့် အကဲဖြတ်ခြင်းလုပ်ငန်းစဉ်(PSA/PRA) အကျဉ်းချုပ်
- ၆။ ကျေးရွာဖွံ့ဖြိုးရေးအစီအစဉ်အတွက်အသုံးပြုခဲ့သော PRA tools များနှင့်တစ်ခုချင်းစီအတွက် သုံးသပ်ချက်များ
- ၇။ ကော်မတီဝင်များရွေးချယ်ခြင်းနှင့်ကျေးရွာဖွံ့ဖြိုးရေးအစီအစဉ်ဆောင်ရွက်မှုမှတ်တမ်း ဓါတ်ပုံများ
- ၈။ ကော်မတီဝင်များစာရင်း
- ၉။ ကျေးရွာအချက်အလက်(ပုံစံ-၁)
- ၁၀။ စီမံကိန်းစက်ဝန်းအချိန်ဇယား(ပုံစံ-၂)
- ၁၁။ ကျေးရွာဖွံ့ဖြိုးရေးဦးစားပေးအစီအစဉ်(ပုံစံ-၃)
- ၁၂။ ကျေးရွာအုပ်စုစီမံကိန်းလုပ်ငန်းခွဲရွေးချယ်ခြင်း(ပုံစံ-၄)
- ၁၃။ အစည်းအဝေးတက်ရောက်သူများစာရင်း(ပုံစံ-၁၂)
- ၁၄။ အစည်းအဝေးမှတ်တမ်းများ
- ၁၅။ ကဏ္ဍအလိုက်ဦးစားပေးဖွံ့ဖြိုးရေးလုပ်ငန်းစဉ်များ
- ၁၆။ ကျေးရွာဖွံ့ဖြိုးရေးစီမံချက်အရည်အသွေးထိန်းချုပ်မှု(Checklist For VDP)

၁။ မြို့နယ်မြေပုံ

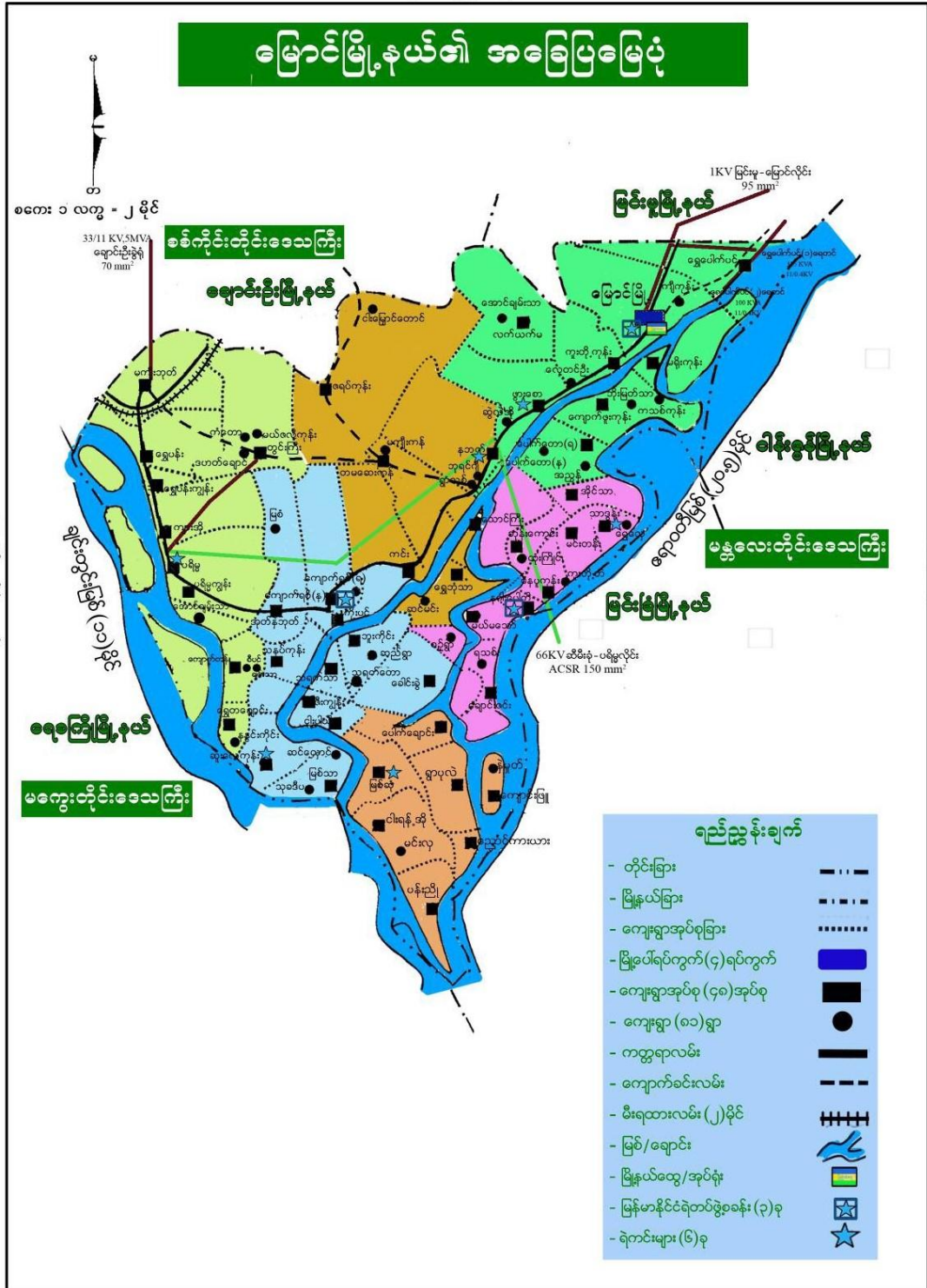

၂။ကျေးရွာမြေပုံတည်နေရာ

၃။အုပ်စုတွင် ပါဝင်သောကျေးရွာစာရင်း

(က)ညောင်ကားယား

၄။ကျေးရွာအခြေခံအချက်အလက်များ

ရှေးယခင်က ဧရာဝတီမြစ်ကမ်းဘေး နေထိုင်ကြရပါသည်။ တောင်သူလုပ်ငန်း၊
 ရေလုပ်ငန်း၊မွေးမြူရေးလုပ်ငန်းများ လုပ်ကိုင်စားသောက်ကြရပါသည်။ ကိုးနင်းကျအောင်
 ညောင်ကားယား ဟုအမည်သမုတ်ခဲ့ကြပါသည်။

၄.၂။ကျေးရွာတွင်းရှိ စုစုပေါင်းအိမ်ထောင်စု နှင့် လူဦးရေ

အိမ်ထောင်စု	ကျား	မ	စုစုပေါင်း
၂၅၀	၅၇၇	၆၅၂	၁၂၂၉

၄.၃။လူနည်းစုလူမျိုးစုအိမ်ထောင်စု

အမျိုးအစား	အိမ်ထောင်စု	ကျား	မ	စုစုပေါင်း
မရှိ				

၄.၄။ထိခိုက်လွယ်အုပ်စု

ထိခိုက်လွယ်အုပ်စု	အိမ်ထောင်စု
အသက်ကြီးရွယ်အိုအုပ်စု	၂၀
မသန်စွမ်းအုပ်စု	၁၀

၄.၅။ ကျေးရွာပိုင်ဆိုင်မှုများ

ပိုင်ဆိုင်မှုများ	အရေအတွက်	ပိုင်ဆိုင်မှုများ	အရေအတွက်	ပိုင်ဆိုင်မှုများ	အရေအတွက်
စိုက်ပျိုးမြေ	၃၀၀၀ ဧက	ဈေးဆိုင်	၅	ဆိုင်ကယ်	၁၀၀
ရေကန်	၁	ရေတင်စက်	၃	ကျွမ်းကျင် လုပ်သား (လက်သမား၊ ပန်းရံ)	၁၅
ကား	၂	နွား	၁၀၀		
ထော်လာဂျီ	၅	ထွန်	၅၀		
မြွေလှေ့စက်	၃	ထယ်	၅၀	လယ်ထွန်စက်	၂
		ဝက်	၅၀	သာမန်လုပ်သား	၂၀၀

၅။ လူထုပူးပေါင်းပါဝင်သော လူမှုဆန်းစစ်ခြင်းနှင့် အကဲဖြတ်ခြင်း လုပ်ငန်းစဉ်(PSA/PRA) အကျဉ်းချုပ်

စဉ်	အကြောင်းအရာ	ရက်စွဲ	ဦးတည်အုပ်စု	တက်ရောက်သူ			အဓိက ဆွေးနွေးချက်များ
				ကျား	မ	ပေါင်း	
၁	ကျေးရွာလူမှုရေးပြနှင့် သယံဇာတ social map/ Resource map)	၇.၂.၂၀၁၆	ကျေးရွာလူထု	၁၂၁	၁၆၄	၂၈၅	အိမ်များ၊ အခြေခံအဆောက်အ ဦး များ၊ လမ်းပန်းဆက်သွယ်ရေး၊ လယ်ယာမြေများ၊ မြစ်ချောင်းများ၊
၂	လူမှုစီးပွားအဆင့် သတ်မှတ်ခြင်း (Wealth Ranking)	၇.၂.၂၀၁၆	ကျေးရွာလူထု	၁၂၁	၁၆၄	၂၈၅	ကျေးရွာလူမှုစီးပွား၊ အုပ်စုများ ခွဲခြားသတ်မှတ်နိုင်ရေး အတွက်အခြေခံစံနှုန်းများ သတ်မှတ်ခြင်း ကျေးရွာသားများနှင့်အများ သဘောတူသတ်မှတ်ခြင်း

၃	ရာသီခွင်ပြက္ခဒိန် (seasonal ccalendar)	၇.၂.၂၀၁၆	ကျေးရွာ လူထု	၁၂၁	၁၆၄	၂၈၅	ရာသီဥတု၊ စိုက်ပျိုးသီးနှံများ၊ ဝင်ငွေထွက်ငွေ၊ မွေးမြူရေး၊ လုပ်ငန်းများ၊ ပညာရေး၊ ပွဲတော်များ၊ ရွှေ့ပြောင်းလုပ်သား
၄	အမျိုး/သမီး ပိုင်ဆိုင် မှု ပြဇယား (Accesses and Control)	၇.၂.၂၀၁၆		၁၂၁	၁၆၄	၂၈၅	အမျိုးသား/သမီး တို့၏ အရင်းအမြစ်အပေါ် မည်သူ ကပိုင်၍ အသုံးပြုနေကြသည်ကို ဖော်ထုတ်ခြင်း။
၅	အဖွဲ့အစည်းချိတ် ဆက်မှု (Venn Diagram)	၇.၂.၂၀၁၆		၁၂၁	၁၆၄	၂၈၅	ကျေးရွာတွင်းရှိအဖွဲ့အစည်း များ မည်သို့သောလုပ်ငန်း များအတွက်မည်သည့် အဖွဲ့များချိတ်ဆက်လုပ် ကိုင်မှု
၆	ပင့်ကူအိမ် ကွန်ယက် (Spider Web)	၇.၂.၂၀၁၆		၁၂၁	၁၆၄	၂၈၅	အမျိုးသားနှင့်အမျိုးသမီး များ တန်းတူအခွင့်အရေး ရရှိမှုနှင့် မရရှိသည့် အကြောင်းအရင်းများ
၇	အဓိကအခက်အခဲ ပြဿနာများ/ပြ ဿနာသစ်ပင်	၁၈.၂.၂၀၁၆			၈၁	၈၁	ဆွေးနွေးထားသောအခြေခံ အဆောက်အဦးများနှင့် အသက်မွေးဝမ်းကြောင်း လုပ်ငန်းများ၊ ပညာရေး၊ ကျန်းမာရေး
၈	အဓိကအခက်အခဲ ပြဿနာများ/ပြ ဿနာသစ်ပင်	၂၄.၂.၂၀၁၆	ကျေးရွာ လူထု	၈၉		၈၉	ဆွေးနွေးထားသောအခြေခံ အဆောက်အဦးများနှင့် အသက်မွေးဝမ်းကြောင်း လုပ်ငန်းများ၊ ပညာရေး၊ ကျန်းမာရေး
၉	ကျေးရွာ၏(၅) နှစ်စဉ်စားပေး အစီအစဉ်ပြဇယား	၂၄.၂.၂၀၁၆	ကျေးရွာ လူထု	၈၉	၈၁	၁၇၀	အကျိုးပြုပြီးရေအကျိုးခံစား ခွင့်နှင့် အဓိကလိုအပ်ချက်များ ပေါ် မူတည်၍ဆုံးဖြတ်သည်။

၁၀	ပြဿနာအခွင့်အရေးလက်ရှိ အခြေအနေနှင့် ပြောင်းလဲမှုညွှန်းကိန်း	၂၄.၂.၂၀၁၆	ကျေးရွာလူထု	၈၉	၈၁	၁၇၀	ပြဿနာအခွင့်အရေးလက်ရှိ အခြေအနေနှင့်ပြောင်းလဲမှုညွှန်းကိန်း
----	--	-----------	-------------	----	----	-----	---

၆။ လူထုပူးပေါင်းပါဝင်သော လူမှုဆန်းစစ်ခြင်းနှင့် အကဲဖြတ်ခြင်း လုပ်ငန်းစဉ်

၆.၁။ ကျေးရွာ၏လူမှုစီးပွားအဆင့်သတ်မှတ်ခြင်း။ (Wealth Ranking)

လူထုပူးပေါင်းပါဝင်သော လူမှုဆန်းစစ်ခြင်းနှင့် အကဲဖြတ်ခြင်း လုပ်ငန်းစဉ်

အဆင့်	ညွှန်းကိန်း (ဒေသဆုံး စကား)	အိမ်ကောင်စု
အဆင့်မြင့်ဆုံး	မြေဧက ၃၀ - ၄၀ ဝန်းကျင် ထွန်စက်၊ နွား ၄ ကောင်၊ လျှော်စက်၊ အိမ်စက်၊ စက်ပစ္စည်း၊ အိမ်ခြံမြေ၊ ဆိုင်ကယ်	၇၉
အဆင့်အတင့်မြင့်	မြေဧက ၁၀ - ၅ ဝန်းကျင် နွား ၂ ကောင်၊ လျှော်စက်၊ ထွန်စက်	၃၃ စု
အဆင့်အတင့်နိမ့်	မြေဧက ၃ - ၁ ဝန်းကျင် လျှော်စက်၊ ထွန်စက်၊ နွား ၂ ကောင်၊ မွေးမြူရေး (အနည်းငယ်)၊ လျှော်စက်	၁၅၀ စု
အဆင့်နိမ့်ဆုံး	စက်လုပ်၊ စက်စား၊ ဆန်စက်၊ ထွန်စက်၊ လျှော်စက်၊ လျှော်စက်	၆၀ စု

လူထုပူးပေါင်းပါဝင်သော လူမှုဆန်းစစ်ခြင်းနှင့် အကဲဖြတ်ခြင်း လုပ်ငန်းစဉ်
 လူထုပူးပေါင်းပါဝင်သော လူမှုဆန်းစစ်ခြင်းနှင့် အကဲဖြတ်ခြင်း လုပ်ငန်းစဉ်
 လူထုပူးပေါင်းပါဝင်သော လူမှုဆန်းစစ်ခြင်းနှင့် အကဲဖြတ်ခြင်း လုပ်ငန်းစဉ်

ပံ့ပိုးကူညီသူများ
 ကျေးရွာလူထု

၆.၂။ကျေးရွာလူမှုရေးအရင်းအမြစ်ပြုပြင်မှုနှင့် သုံးသပ်ချက်



သုံးသပ်ချက်

လူနေထိုင်မှုပုံစံ- ကျေးရွာရှိအိမ်ထောင်စုများသည်စုစီးပြီးအကွက်ကျပုံဖော် နေထိုင်ကြပါသည်။

လမ်းပန်းဆက်သွယ်ရေး-ရွာတွင်းလမ်းများသည် မြေသားလမ်းများ ဖြစ်ကြပါသည်။မိုးရာသီတွင် သွားလာရအလွန်ခက်ခဲပါသည်။ရေဝင်သောဒေသဖြစ်ပြီးရေတိုးသောဒေသဖြစ်၍ သွားလာရာတွင် မော်တော်များဖြင့်သွားလာရပါသည်။ကျေးရွာချင်းဆက်လမ်းများမှာလည်း မြေသားလမ်းများဖြစ်၍ သွားလာရေးအလွန်ခက်ခဲပါသည်။

ကျန်းမာရေး-နာမကျန်းဖြစ်မှုများကိုကျေးရွာတွင်းရှိကုန်စုံဆိုင်တွင်ဆေးဝယ်ယူ သောက်သုံးကြပါသည်။ ကလေးမွေးဖွားခြင်းအတွက် ကျေးလတ်သားဖွားရှိပါသည်။ အဓိက ဆေးကုသမှုခံယူခြင်းကို ကျောက်ရစ်တိုက်နယ်ဆေးခန်းသို့သွားရောက်၍ ဆေးကုသမှုခံယူရပါသည်။

သောက်သုံးရေကျေးရွာတွင်းရှိလက်တူးတွင်း၊အင်္ဂါစီတွင်းများနှင့်ဧရာဝတီမြစ်ရေကိုအသုံးပြုကြပါသည်။

အခြား-

ဘုရားသည်ကျေးရွာ၏အရှေ့ဘက်နှင့်အနောက်တောင်ဘက်တွင်ရှိပါသည်။ဘုန်းတော်ကြီးကျောင်း သည်ကျေးရွာ၏အရှေ့ဘက်နှင့်အနောက်တောင်ဘက်တွင်ရှိပါသည်။စာသင်ကျောင်းသည် ရွာ၏မြောက်ပိုင်း တွင်တည်ရှိပါသည်။

စီးပွားရေးအရင်းအမြစ်-လယ်ယာမြေများကို အသုံးပြု၍ ပဲအမျိုးမျိုးစသည်တို့ကို စိုက်ပျိုးထုတ် ယူကြပါသည်။ကျွဲ၊နွားများကိုလည်းမွေးမြူကြပါသည်။

အရင်းအမြစ်နှင့် ဆက်စပ်သော ပြဿနာများ- သီးနှံများ အထွက်နှုန်းနည်းခြင်းကြောင့် ဝင်ငွေလျော့ကျပြီး ပညာရေး၊ကျန်းမာရေး၊လူမှုရေး ထိခိုက်နေသည်ကို တွေ့ရပါသည်။ လမ်းပန်းဆက်သွယ်ရေး ကောင်းမွန်ခြင်း မရှိသောကြောင့်သွားလာရေးခက်ခဲပါသည်။

၆.၃။ရာသီခွင်ပြ ပြက္ခဒိန်နှင့် သုံးသပ်ခြင်း

ကျေးရွာအုပ်စု - ခေ့ဘင်ကားယား၊ ရာသီခွင်ပြဇယား၊ ရက်စွဲ- ၇.၂.၂၀၁၆

ရာသီဥတု	အပူချိန်	အပူချိန်	အပူချိန်	အပူချိန်	အပူချိန်	အပူချိန်	အပူချိန်	အပူချိန်	အပူချိန်	အပူချိန်	အပူချိန်	အပူချိန်	အပူချိန်	အပူချိန်	အပူချိန်	အပူချိန်	အပူချိန်	အပူချိန်	အပူချိန်
ရာသီဥတု	☀️	☀️	☀️	☁️	☀️	☁️	☁️	☀️	☀️	☀️	☀️	☀️	☀️	☀️	☀️	☀️	☀️	☀️	☀️
မိုးရွာခြင်း	☔️	☔️	-	-	-	☔️	☔️	☔️	☔️	☔️	☔️	☔️	☔️	☔️	☔️	☔️	☔️	☔️	☔️
လျှင်စွမ်း	မြန်မာ	ဝမ်း	လှည့်	→	→	→	→	→	→	→	→	→	→	→	→	→	→	→	→
မိုးခင်း	ပူပြင်း	ပူပြင်း	-	-	-	-	-	-	-	-	-	-	-	-	-	-	-	-	-

ပါဝင်ရေးဆွဲသူများ - ဦးကျော်မင်းထွန်း၊ ဦးစိန်ယု၊ ဦးစော်မြော်၊ ဦးအောင်မင်း၊ ဦးညီညီ၊ ဦးကျော်စွန်း၊ ဦးကျော်စွန်း

လူထုပံ့ပိုးသူများ - ဦးသီဟစို၊ ဦးစွတ်စက်

သုံးသပ်ချက်

ရာသီဥတု-တပေါင်းလမှ နယုန်လအထိ နွေရာသီဖြစ်ပါသည်။(ဂါဆိုလမှစ၍တန်ဆောင်မုန်းလ အထိ မိုးရာသီ ဖြစ်ပါသည်။နတ်တော်မှ တပို့တွဲလထိ ဆောင်းရာသီဖြစ်ပါသည်။ မိုးရာသီတွင် မိုး အလွန်များပါသည်။နွေရာသီတွင်အလွန်ပူပြီး ဆောင်းတွင်းလည်း အရမ်းအေးပါသည်။(ဂါဆို၊ဂါခေါင်တွင် ရေအလွန်ကြီးပါသည်။

စိုက်ပျိုးရေး-တပေါင်းလတွင် နှမ်းစိုက်ပျိုး၍ကဆုန်လတွင် နှမ်းရိတ်သိမ်းပါသည်။တော်သလင်းလတွင် မြေပဲ၊နတ်တော်လတွင် စပါးစိုက်ပျိုးပြီး တပို့တွဲ၊တပေါင်းလတွင်ရိတ်သိမ်းကြပါသည်။ စိုက်ပျိုးရေးတွင် ပိုးမွှား ကြရောက်မှုနှင့် စိုက်ပျိုး စရိတ်သည် အဓိက ပြဿနာတစ်ရပ်အနေဖြင့် ရှိပါသည်။

ကျန်းမာရေး-

တန်ခူးလတွင်မျက်စိနှင့်ပတ်သတ်သောရောဂါများအဖြစ်များပါသည်။ကဆုန်လတွင်ဝမ်းလျှောရောဂါအ ဖြစ်များပါသည်။ နယုန်၊(ဂါဆို၊ဂါခေါင်၊တော်သလင်း၊သီတင်းကျွတ်လ နှင့် ပြာသိုလတို့တွင် သွေးလွန်တုပ်ကွေးရောဂါဖြစ်ပါသည်။ တိုက်နယ်ဆေးရုံသို့ သွားရောက်ကုသရပါသည် လမ်းပန်း ဆက်သွယ်ရေး အလွန်ခက်ခဲပါသည်။

ပွဲတော်-တန်ခူးလတွင်ပဌာန်းပွဲနှင့်ကဆုန်လတွင်ဘုရားပွဲရှိပါသည်။ဝါခေါင်လတွင်တရားစခန်း၊ သီတင်းကျွတ်တွင်မီးထွန်းပဲနှင့်တန်ဆောင်မုန်းလတွင်ကထိန်ပွဲတို့ရှိပါသည်။

၆.၄။ ဗင်းပုံစံကို အသုံးပြု၍ အဖွဲ့အစည်းများချိတ်ဆက်မှု နှင့် သုံးသပ်ချက်

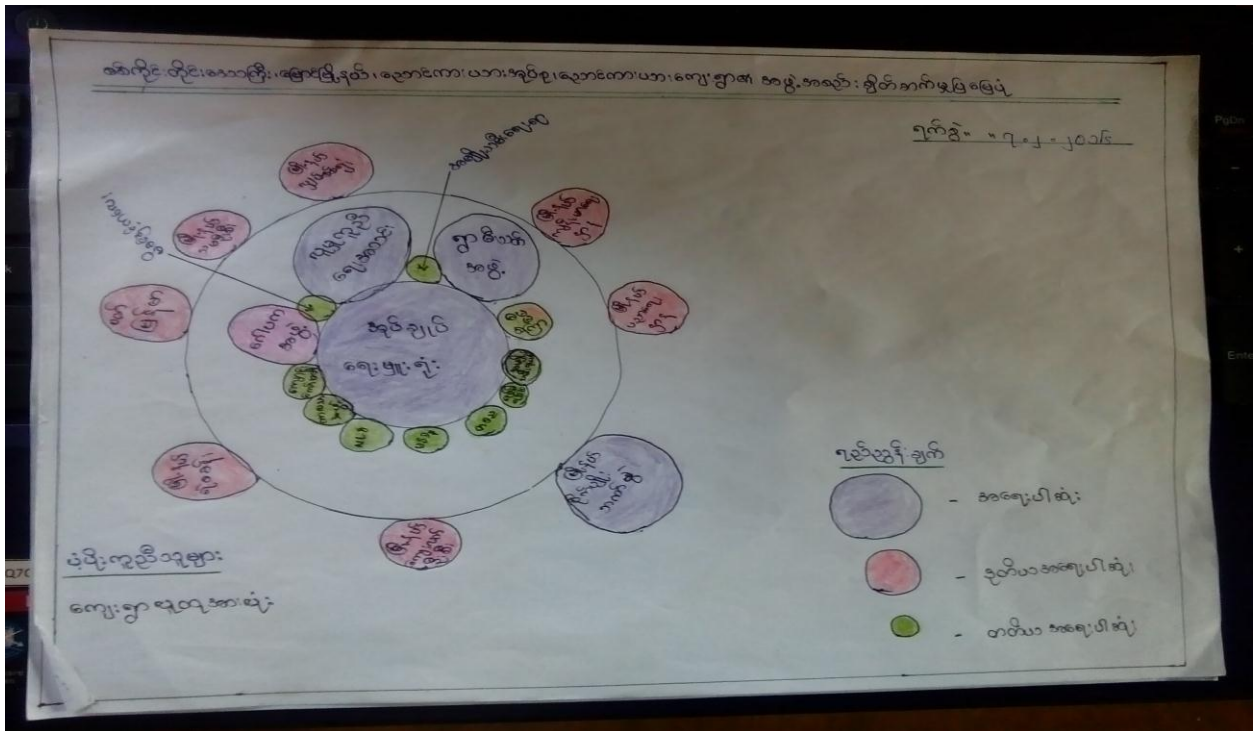

သုံးသပ်ချက်

ကျေးရွာအတွင်းရှိ အဖွဲ့အစည်းများ

အုပ်ချုပ်ရေး၊ ရွာမီးသတ်အဖွဲ့၊ လူမှုကူညီရေးအသင်းများသည် ကျေးရွာဖွံ့ဖြိုးတိုးတက်ရန်အတွက် အချင်းချင်းချိတ်ဆက်ဆောင်ရွက်ကြပါသည်။ မမြဲမေခေါ်ပက်မြန်မာအသင်းသားများသည် အသင်းသားအချင်းချင်းချိတ်ဆက်မှုအားကောင်းပါသည်။ အခြားအဖွဲ့များနှင့်ချိတ်ဆက်မှုအားနည်းပါသည်။ ဂေါပက၊ မိခင်နှင့်ကလေး၊ အမျိုးသမီးရေးရာအသင်းများသည် အခြားအဖွဲ့များနှင့် ချိတ်ဆက်မှုအားနည်းနေပါသည်။

ကျေးရွာပြင်ပအဖွဲ့အစည်းများ

ပညာရေး၊ မီးလင်းရေး၊ ပက်မြန်မာ၊ အုပ်ချုပ်ရေး၊ ကျေးလက်ဒေသဖွံ့ဖြိုးတိုးတက်ရေး ဦးစီးဌာနတို့နှင့် ချိတ်ဆက်ဆောင်ရွက်မှုရှိပြီး ကျန်အဖွဲ့အစည်းများနှင့်ချိတ်ဆက်မှုအားနည်းကြောင်းတွေ့ရှိရပါသည်။

၆.၅။ပင့်ကူအိမ်ကွန်ယက် နှင့် သုံးသပ်ချက်

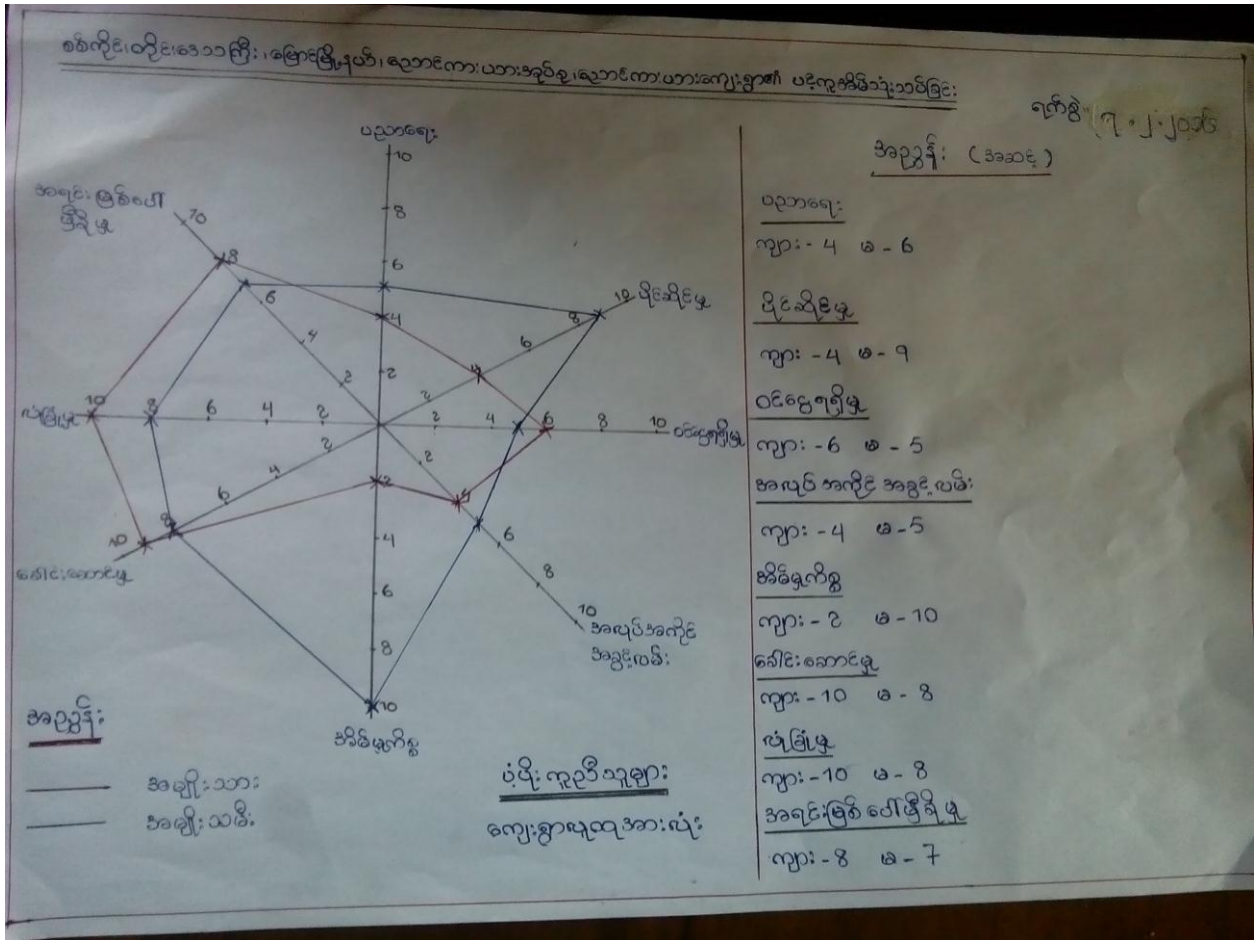

သုံးသပ်ချက်

အမျိုးသားနှင့် အမျိုးသမီး တန်းတူ အခွင့်အရေး ရရှိမှုကို သိရှိရန် အဆင့်(၈)ဆင့်သတ်မှတ်၍ ဆွေးနွေးမှုများပြုလုပ်ခဲ့ပါသည်။

ပညာရေး-အမျိုးသားများသည် အမျိုးသမီးများထက် ပညာတတ်မြောက်မှု မြင့်မားပါသည်။ယခင်က အမျိုးသမီးများသည် အိမ်မှုကိစ္စများကူညီလုပ်ကိုင်နေရသဖြင့် ပညာရေးတွင် အားနည်းမှုရှိခဲ့ပါသည်။ ယခုမျိုးဆက်သစ်များသည် တန်းတူအခွင့်အရေးရရှိပါသည်။

ပိုင်ဆိုင်မှု-ပိုင်ဆိုင်မှုတွင် အမျိုးသမီးများသည် အမျိုးသားများထက် ပို၍ပိုင်ဆိုင်ပါသည်။ပစ္စည်းများ၊ လက်ဝတ်ရတနာများနှင့်အထွေထွေပစ္စည်းကိုနှစ်ဦးစလုံးပိုင်ဆိုင်သော်လည်း အမျိုးသမီးများက ပို၍ ထိန်းချုပ်နိုင်သောကြောင့်ဖြစ်ပါသည်။

ဝင်ငွေရရှိမှု-အမျိုးသားများသည်အိမ်ထောင်စု၏ဝင်ငွေကိုအဓိကဦးဆောင်ရှာဖွေနေကြပြီး အမျိုးသမီးများ ကလည်း တဖက်တလမ်းမှ ဝင်ငွေရရှိရန်ကြိုးပမ်းလုပ်ကိုင်ကြသည်ကို တွေ့ရှိရပါသည်။

အလုပ်အကိုင်အခွင့်အလမ်း-အမျိုးသမီးများမှ

အလုပ်အကိုင်အခွင့်အလမ်းပိုမိုရရှိကြောင်းတွေ့ရပါသည်။ သို့သော် ဝင်ငွေရရှိမှုမှာ အမျိုးသားများထက် နိမ့်ကျမှုရှိနေပါသည်။

အိမ်မှုကိစ္စ-အမျိုးသားများအနေဖြင့် အမျိုးသမီးများအား အိမ်မှုကိစ္စများ ဝင်ရောက်လုပ်ကိုင် ပေးရန်လိုအပ်နေပါသည်။

ခေါင်းဆောင်မှု-ကျေးရွာအိမ်ထောင်စုများတွင် အမျိုးသားများကသာ ဦးဆောင်နေကြောင်း တွေ့ရ ပါသည်။

လုံခြုံမှု- အမျိုးသားများသည် အမျိုးသမီးများထက် ကျေးရွာနှင့်မိမိ မိသားစုအပေါ်တွင် ဘေးအန္တရာယ် မဖြစ်အောင်ပို၍အကာကွယ်ပေးနိုင်သောကြောင့်ဖြစ်ပါသည်။

အရင်းမြစ်ပေါ်မှီခိုမှု-အမျိုးသားများသည် အမျိုးသမီးများထက် အနည်းငယ်သာလွန်မှုရှိပါသည်။ တောထွက်ပစ္စည်းများရှာဖွေခြင်း၊ မြစ်ထဲငါးရှာခြင်း၊ လယ်ယာလုပ်ငန်းခွင်တွင် လုပ်ကိုင်ခြင်း၊ ရွှေကျင်ခြင်း စသည့်လုပ်ငန်းများတွင် အမျိုးသားများမှ ပိုမိုလုပ်ကိုင်ကြပါသည်။

၆.၆။ သုံးစွဲမှုနှင့် ထိန်းချုပ်မှုဇယားနှင့် သုံးသပ်ချက်

*** စစ်ကိုင်းတိုင်းဒေသကြီး၊ ခြောက်မြားစွာသော အိမ်ထောင်စုများအား ဖွဲ့စည်းပေးခြင်း၊ အမျိုးသား၊ အမျိုးသမီး ပိုမိုခွင့်ရရှိရေးနှင့် ဆုံးဖြတ်ခြင်း ***

စဉ်	အမျိုးသား	အမျိုးသမီး	အမျိုးသား / အမျိုးသမီး
၁	ဖွဲ့စည်း	ကမင်းအိုး	၈၅
၂	လယ်စင်း/တာစင်း	ရေအိုး	၈၁၃၀
၃	တောတောင်	ဘီး	အိုင်ကယ်
၄	ခေါင်းဆောင်/စက်လျှော	ဟင်းအိုး	

သုံးစွဲမှုနှင့် ထိန်းချုပ်မှုဇယား
ကျေးရွာလူထု

သုံးသပ်ချက်

အမျိုးသား/သမီး များပစ္စည်းသုံးစွဲမှုတွင်ခွဲဝေသုံးစွဲကြောင်းတွေ့ရှိပါသည်။ ထို့အပြင် လုပ်ငန်းများကို မိမိသဘောဆန္ဒတစ်မျိုးတည်းမဟုတ်ဘဲ နှစ်ဦးနှစ်ဖက် တိုင်တိုင်ပင်ပင် ပြုလုပ်ကြ ကြောင်းတွေ့ရပါသည်။ ပစ္စည်းများပိုင်ဆိုင်မှုကို ဆွေးနွေးရာတွင် အမျိုးသား၊ အမျိုးသမီးများနှစ်ဦးစလုံးမှ ပိုင်ဆိုင်ကြောင်းဆွေးနွေးပါသည်။

၆.၇။အမျိုးသားများတင်ပြသော ပြဿနာသစ်ပင်

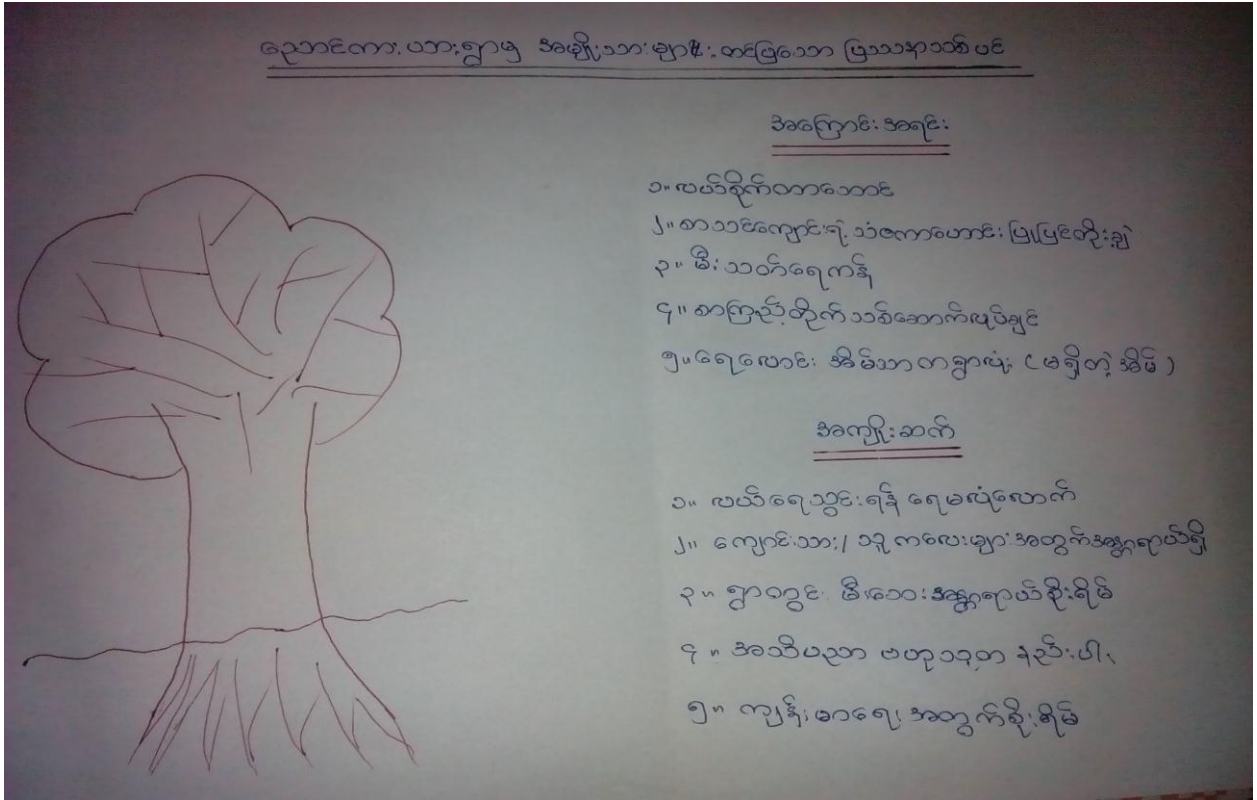

အကြောင်းအရင်း/အခက်အခဲများ(ကျား)

၁။	တောင်သူလယ်သမားများ အတွက် လယ်ရေတင်ရန် ခက်ခဲ	၂။	ကျောင်းခြံစည်းရိုးမလုံသော ကြောင့် တိရိစ္ဆာန်များ၏ဘေး အန္တရာယ်ရှိ	၃။	မီးသတ်ရေးကန်မရှိခြင်း
၄။	အသိပညာ အတတ်ပညာ နည်းပါး	၅။	ကျန်းမာရေးအတွက် ယင်လုံအိမ်သာလိုအပ်	၆။	

အကျိုးဆက်များ

လမ်းပန်းဆက်သွယ်ရေး၊ လယ်စိုက်တာဘောင် မကောင်းခြင်းကြောင့် လူမှုရေး၊ စီးပွားရေး၊ ပညာရေး၊ ကျန်းမာရေးနှင့် အခြားသော ကိစ္စရပ်များ ခက်ခဲမှုရှိခြင်း၊ သတင်းအချက်အလက် အချိန်မီ မရရှိနိုင်ခြင်းကို ဖြစ်ပေါ်စေသည်။ အခြားအဖွဲ့အစည်းများဝင်ရောက်မှုအားနည်းခြင်းများရှိသည်။ မီးသတ်ရေးကန်၊ စက်မရှိသောကြောင့် မီးဘေးအန္တရာယ်စိုးရိမ်ရမှုများရှိသည်။ မီးဘေးကြိုတွေ့လာလျှင် လည်းချက်ချင်းမီးညှိမ်းသတ်ရန်ခက်ခဲမှုရှိသည်။ စာကြည့်တိုက်မရှိခြင်းကြောင့် အသိပညာဗဟုသုတ နည်းပါး။ ယင်လုံအိမ်သာများ လုံလောက်မှု မရှိသောကြောင့် ဝမ်းပျက်ဝမ်းလျှောရောဂါများ အဖြစ်များသည်။

၆.၈။အမျိုးသမီးများ တင်ပြလာသော ပြဿနာသစ်ပင်

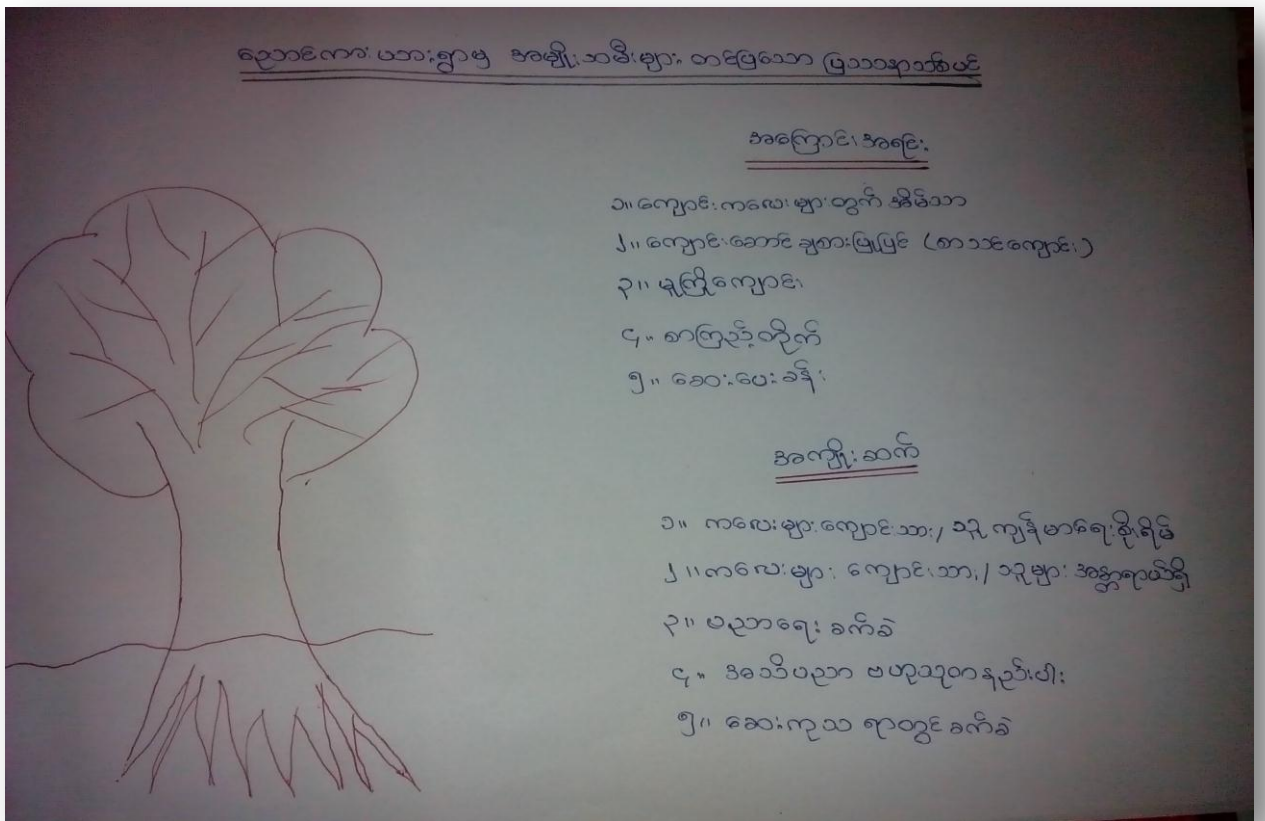

အကြောင်းအရင်း/အခက်အခဲများ

၁။	ကျောင်းသား/သူကလေးများအတွက်ကျန်းမာရေးစိုးရိမ်ရ	၂။	ကျောင်းသား/သူကလေးများအတွက်ဘေးအန္တရာယ်ရှိ(ကျောင်းချစား)	၃။	မူကြိုကျောင်းဆောင်မရှိ
၄။	စာကြည့်တိုက်မရှိသောကြောင့်ကျေးရွာလူထု အသိပညာနည်းပါး	၅။	ကျန်းမာရေးဆရာဝန်မရှိ		

အကျိုးဆက်များ

စာသင်ကျောင်း အိမ်သာမကောင်းသောကြောင့် ကလေးများ၏ကျန်းမာရေးအတွက်စိုးရိမ်စရာဖြစ်ပါသည်။ကျောင်းဆောင်မှာလည်းချွေးဖြူဖြူနေသောကြောင့်ကလေးများအတွက်အချိန်မရွေးဘေးအန္တရာယ်ရှိပါသည်။ကလေးများအတွက် အသိပညာ များတိုးတက် ရန်မူကြိုကျောင်းလိုအပ်ပါသည်။ စာကြည့်တိုက်မရှိသောကြောင့်ကျေးရွာလူထုအသိပညာနည်းပါးပါသည်။လမ်းပန်းဆက် သွယ်ရေးမကောင်းခြင်းကြောင့် အခြားအဖွဲ့အစည်းများဝင်ရောက်မှု အားနည်း ခြင်းများရှိပါသည်။ ကျန်းမာရေးဆရာဝန် မရှိခြင်းကြောင့် ကျန်းမာရေးအတွက်ခက်ခဲပါသည်။

၆.၉။ အမျိုးသမီးတင်ပြသောအဓိကအခက်အခဲပြဿနာများ

- ❖ မူလတန်းကလေးများအတွက်အိမ်သာ
- ❖ မူလတန်းကျောင်းချစား၍ပြုပြင်
- ❖ မူကြိုကျောင်းဆောင်သစ်
- ❖ စာကြည့်တိုက်သစ်
- ❖ အဆင့်မြင့်ကျေးလက်ဆေးပေးခန်း

အကျိုးဆက်များ

- ❖ မူလတန်းကျောင်းကလေးများနှင့်ကျောင်းဆရာ၊ဆရာမများအတွက်ကျန်းမာရေး အတွက်လိုအပ်ချက်ရှိပါသည်။
- ❖ မူလတန်းကျောင်းဆောင်မှာချစားသောနေရာများ များနေသောကြောင့် ကျောင်းသား၊ကျောင်းသူကလေးများအတွက်အလွန် အန္တရာယ်ရှိသောကြောင့်လိုအပ်ချက်ရှိပါသည်။
- ❖ ကလေးငယ်များ အသိပညာတိုးတက်ရန်အတွက် မူကြိုကျောင်းဆောင်လည်း လိုအပ်ချက်ရှိပါသည်။
- ❖ စာကြည့်တိုက်မရှိခြင်းကြောင့် အသိပညာဗဟုသုတများနည်းပါးပါသည်။
- ❖ သွားရေးလာရေး အလွန်ခင်ခဲသောကြောင့် အရေးကြီးသောကျန်းမာရေး ဖြစ်သောအခါ ကျေးလက်ဆေးပေးခန်းခွဲနှင့်မရပါသဖြင့် အဆင့်မြင့်ကျေးလက်ဆေးပေးခန်း လိုအပ်ပါသည်။

ဖြေရှင်နည်းလမ်းများ

- ❖ ရေ/ယင် လုံအိမ်သာဆောက်လုပ်ပေးခြင်း
- ❖ မူလတန်းစာသင်ကျောင်းဆောင်ဆောက်လုပ်ပေးခြင်း
- ❖ မူကြိုကျောင်းဆောင်ဆောက်လုပ်ပေးခြင်း
- ❖ စာကြည့်တိုက်တည်ဆောက်ခြင်း
- ❖ ဆရာဝန်/ဆရာမ အပြည့်အစုံဖြင့်ဆေးရုံတည်ဆောက်ပေးခြင်း

၆.၁၀။ အမျိုးသားများတင်ပြသောအခက်အခဲပြဿနာများ

- ❖ လယ်စိုက်တာဘောင်
- ❖ စာသင်ကျောင်းဟောင်းရဲ့သံဇကာပြုပြင်တိုးချဲ့
- ❖ မီးသတ်ရေကန်
- ❖ စာကြည့်တိုက်သစ်ဆောက်လုပ်ခြင်း
- ❖ ရေလောင်းအိမ်သာတရွာလုံး(မရှိသော အိမ်များ)

အကျိုးဆက်များ

- ❖ လယ်စိုက်ရာတွင်ရေအလုံအလောက်မရရှိသောကြောင့် လယ်စိုက်တာဘောင် လိုအပ်ပါသည်။
- ❖ ကျောင်းခြံစည်းမှာ မလုံသောကြောင့် ကျွဲ၊ နွားများဝင်ရောက်သဖြင့် ကလေးများ အသက်န္တရှာယ မှာစိုးရိမ်ရပါသည်။
- ❖ မီးသတ်ရေကန်မရှိခြင်းကြောင့် မီးဘေးအန္တရာယ်စိုးရိမ်ရပါသည်။
- ❖ စာကြည့်တိုက်မရှိခြင်းကြောင့် အသိပညာဗဟုသုတများနည်းပါးပါသည်။
- ❖ ရေလောင်းအိမ်သာများ အိမ်တိုင်းတွင်မရှိသဖြင့် ဝမ်းနင့်ပတ်သတ်သော ရောဂါများ အဖြစ်များ ပါသည်။

ဖြေရှင်းခြင်းနည်းလမ်းများ

- ❖ ရေရှည်တည်တံ့ကောင်းမွန်သောလယ်စိုက်တာဘောင်တည်ဆောက်ခြင်း
- ❖ စာသင်ကျောင်းခြံစည်းရိုးခတ်ခြင်း
- ❖ မီးသတ်ရေကန်တည်ဆောက်ခြင်း
- ❖ စာကြည့်တိုက်တည်ဆောက်ခြင်း
- ❖ မရှိသောအိမ်များ ရေလောင်းအိမ်သာဆောက်လုပ်ပေးခြင်း

၆.၁၁။ နောင်(၅)နှစ်စဉ်စားပေးအစီအစဉ်

- ❖ ၂၄ နာရီ လျှပ်စစ်မီးလင်းရေး (ကျား)
- ❖ တစ်ရွာလုံးရှိလမ်းများကို မတ္တရာလမ်း (ကျား)
- ❖ မူလွန်မှအလယ်တန်း ၊ အလယ်တန်းမှအထက်တန်း (ကျား)
- ❖ နေ့တိုင်းဈေး (မ)
- ❖ ရေ/ယင်လုံအိမ်သာ အိမ်တိုင်း (မ)
- ❖ လမ်းထောင့်တိုင်းရေဘုံဘိုင်ရှိချင်(ရေမသန့်) (မ)

၆.၁၂။ ပြဿနာ၊ အခွင့်အရေး၊ လက်ရှိအခြေအနေ၊ ပြောင်းလဲမှုညွှန်းကိန်းနှင့် အနှစ်ချုပ်

စဉ်	ပြဿနာ	အခွင့်အရေး	လက်ရှိအခြေအနေ	ပြောင်းလဲမှုညွှန်းကိန်း
၁။	စာသင်ကြောင်း ဟောင်းသံဇကာ ပြုပြင်တိုးချဲ့	လူထုပဟိုပြုစီမံကိန်း မှ ပြုပြင်ထိန်းသိမ်း စရိတ်တောင်းခံ ခြင်း၊ ကော်မတီများ ဖွဲ့စည်းထားခြင်း။	ကျောင်းခြံစည်းရိုး မလုံပါ	ကျောင်းသား/သူများ ကျောင်းဝန်းအတွင်း လွတ်လပ်စွာကစားနိုင် ခြင်း၊ ကောင်းစွာပညာ သင် ကြားနိုင်ခြင်း။
၂။	မူလတန်းကလေး များအတွက်အိမ် သာ	လူထုပဟိုပြုစီမံကိန်း မှ ပြုပြင်ထိန်းသိမ်း စရိတ်တောင်းခံ ခြင်း၊ ကော်မတီများ ဖွဲ့စည်းထားခြင်း။	ယခုရှိနေသောအိမ် သာ များသည်ခိုင်ခံ့မှု မရှိပါ	ယင်လုံအိမ်သာအဆင့် တိုးချဲ့တည်ဆောက်ခြင်း
၃။	လယ်စိုက်တာ ဘောင်	လူထုပဟိုပြုစီမံကိန်း မှ ပြုပြင်ထိန်းသိမ်း စရိတ်တောင်းခံ ခြင်း၊ ကော်မတီများ ဖွဲ့စည်းထားခြင်း။	ခိုင်ခံ့မှုမရှိ၊ ရေသို လှောင်ရန်အခက်ခဲရှိ	ခိုင်ခံ့ကောင်းမွန်သော လယ်စိုက်တာဘောင် တည်ဆောက်ခြင်း။
၄။	မူကြိုကျောင်း ဆောင်အသစ်	ပညာရေးဦးစီးဌာန နှင့်ချိတ်ဆက် ဆောင်ရွက်မည်	မူကြိုကျောင်းဆောင် မရှိပါ	မူကြိုကျောင်းဆောင် တည်ဆောက်ပေးခြင်း ဖြင့်ကလေးများ ပညာရေးတိုးတက်လာ။
၅။	စာကြည့်တိုက်	ပြန်/ဆက်ဦးစီးဌာန နှင့် ချိတ်ဆက် ဆောင်ရွက်မည်	စာကြည့်တိုက် လုံခြုံမှု မရှိပါ	စာကြည့်တိုက် တည်ဆောက်ပေးခြင်း ဖြင့်အသိပညာ ဗဟုသုတတိုးပွားလာ
၆။	မီးသတ်ရေကန် တည်ဆောက် ခြင်း	လူထုပဟိုပြုစီမံကိန်း မှ ပြုပြင်စရိတ် တောင်ခံခြင်း၊ ကော်မ တီများဖွဲ့စည်းခြင်း ရယူနိုင်ခြင်း။	မီးသတ်ရေကန် မရှိပါ	မီးသတ်ရေကန်တည် ဆောက်ပေးခြင်းဖြင့် ရွာတွင်းမီးဘေးအန္တရာယ် ကိုကြိုတင်ကာကွယ်ပေး နိုင်

၇။ ကော်မတီဝင်များ ရွေးချယ်ခြင်းနှင့် ကျေးရွာဖွံ့ဖြိုးရေးအစီအစဉ် ဆောင်ရွက်မှု မှတ်တမ်းခါတ်ပုံများ
စီမံကိန်းကြောင်းရှင်းပြနေသောလူထုစည်းရုံးရေးမှူး



မဲပေးရန်တန်းစီနေကျသောရွာလူထု



ကျေးရွာလူထုနှင့်အတူမဲများကိုစစ်ဆေးနေသောလူထုစည်းရုံးရေးမှူး



ကျေးရွာကော်မတီဝင်များ



ဝေဖန် အကြံပြု
တိုင်ကြားရေး တာဝန်ခံ

၈။ကျေးရွာစီမံကိန်း အထောက်အကူပြု ကော်မတီဖွဲ့စည်းပုံ နှင့် ကော်မတီဝင်များ

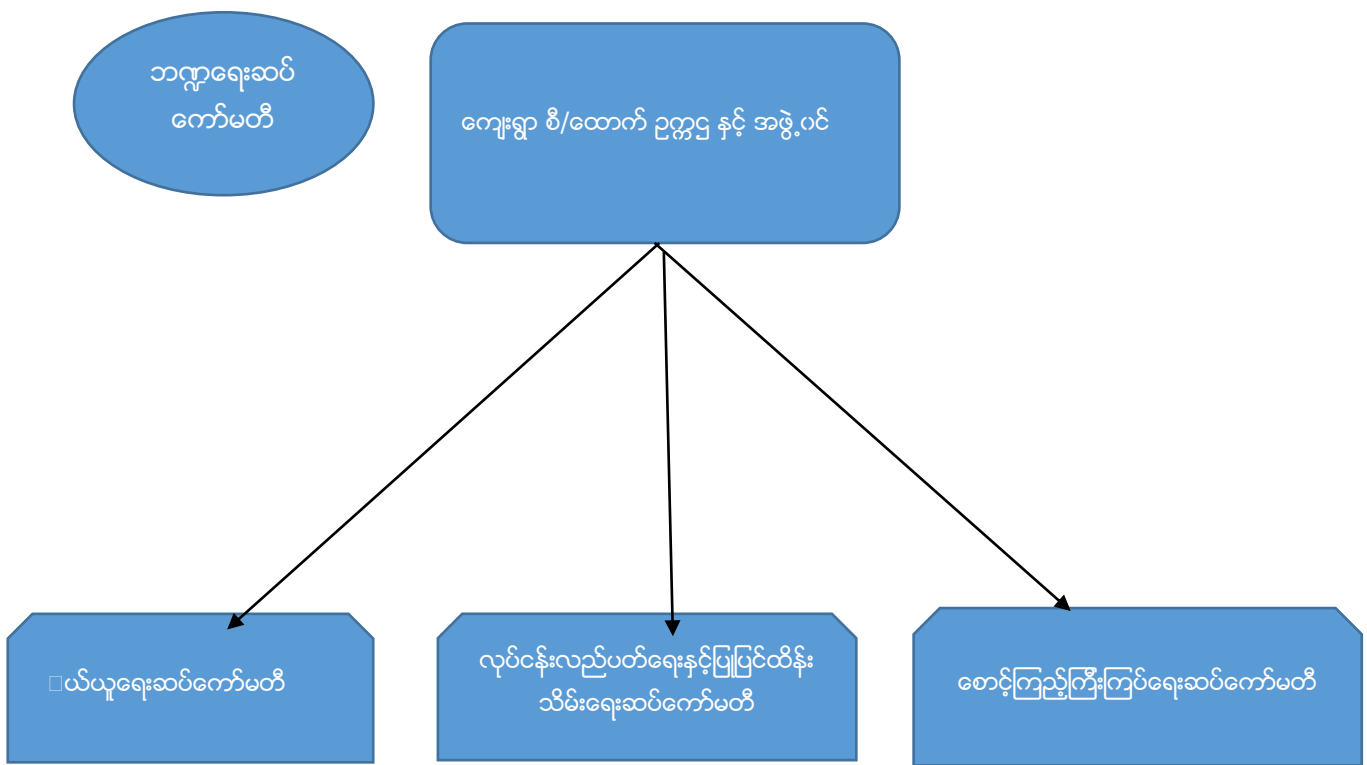

၈။ကျေးရွာ စီ/ထောက် ဥက္ကဋ္ဌ နှင့် အဖွဲ့ဝင်(ညောင်ကားယားအုပ်စု၊ညောင်ကားယားကျေးရွာ)

စဉ်	အမည်	အသက်	တာဝန်	ပညာအရည်အချင်း	မှတ်ချက် (ဖုန်းနံပါတ်)
၁။	ဦးစန်းယု	၄၀နှစ်	ကျေးရွာစီ၊ထောက်ဥက္ကဋ္ဌ	အလယ်တန်း	၀၉၇၈၇၆၂၅၄၅၃
၂။	ဒေါ်နွဲ့နွဲ့စန်း	၄၈နှစ်	ကျေးရွာစီ၊ထောက်ဥက္ကဋ္ဌ	မူလတန်း	၀၉၆၅၇၁၃၂၅
၃။	ဦးသန်းလှိုင်	၅၅နှစ်	အဖွဲ့ဝင်	အထက်တန်း	
၄။	ဒေါ်အိခိုင်	၂၆နှစ်	စာရင်း ကိုင်	အလယ်တန်း	၀၉၉၆၀၁၉၅၄၂၉
၅။	ဦးထွန်းထွန်းနိုင်	၂၇နှစ်	ဘဏ္ဍာရေးဆပ်ကော်မတီ	အထက်တန်း	၀၉၇၈၀၂၂၉၄၇၂
၆။	ဦးမျိုးဝင်း	၄၀နှစ်	ဘဏ္ဍာရေးဆပ်ကော်မတီ	အလယ်တန်း	၀၉၇၉၆၇၈၃၁၀၆
၇။	ဒေါ်အေးယုဆွေ	၂၀နှစ်	ဘဏ္ဍာရေးဆပ်ကော်မတီ	အထက်တန်း	၀၉၂၅၇၁၁၃၂၅၅
၈။	ဦးသိုက်ထူးအောင်	၃၁နှစ်	ဝယ်ယူရေးဆပ်ကော်မတီ	ဘွဲ့ရ	၀၉၇၉၈၆၅၀၆၆၃
၉။	ဒေါ်ဇင်ဖြိုးဝေ	၁၇နှစ်	ဝယ်ယူရေးဆပ်ကော်မတီ	အလယ်တန်း	
၁၀။	ဒေါ်မြမြ	၄၇နှစ်	ဝယ်ယူရေးဆပ်ကော်မတီ	အလယ်တန်း	၀၉၇၉၇၄၂၂၂၈၅

၁၁။	ဦးဖော်မြိုင်လင်း	၄၉နှစ်	လုပ်ငန်းလည်ပတ်ရေးနှင့် ပြုပြင်ထိန်းသိမ်းရေး ဆပ်ကော်မတီ	အလယ်တန်း	၀၉၂၅၈၄၃၁၇၃၃
၁၂။	ဦးဖော်လှိုင်မိုး	၄၁နှစ်	လုပ်ငန်းလည်ပတ်ရေးနှင့် ပြုပြင်ထိန်းသိမ်းရေး ဆပ်ကော်မတီ	ဒုတိယနှစ် စီးပွားရေး	
၁၃။	ဒေါ်ထားနွယ်	၄၉နှစ်	လုပ်ငန်းလည်ပတ်ရေးနှင့် ပြုပြင်ထိန်းသိမ်းရေး ဆပ်ကော်မတီ	အလယ်တန်း	
၁၄။	ဦးကျော်ဝင်း	၅၉နှစ်	စောင့်ကြည့်ကြီးကြပ်ရေး ဆပ်ကော်မတီ	အလယ်တန်း	၀၉၇၇၇၇၄၅၂၁၇
၁၅။	ဦးနန်းနန်း	၃၁နှစ်	စောင့်ကြည့်ကြီးကြပ်ရေး ဆပ်ကော်မတီ	အလယ်တန်း	၀၉၇၈၀၆၅၇၃၂၆
၁၆။	ဒေါ်ခင်စောယု	၃၁နှစ်	စောင့်ကြည့်ကြီးကြပ်ရေး ဆပ်ကော်မတီ	အလယ်တန်း	
၁၇။	ဦးကျော်ဆန်း	၃၀နှစ်	ဝေဖန်အကြံပြုတိုင်ကြားရေး	အထက်တန်း	၀၉၇၉၈၉၃၅၉၆၉
၁၈။	ဒေါ်ခင်မျိုးဝေ	၃၂နှစ်	ဝေဖန်အကြံပြုတိုင်ကြားရေး	အလယ်တန်း	
၁၉။	ဒေါ်နီလာအေး	၂၀နှစ်	ဝေဖန်အကြံပြုတိုင်ကြားရေး	မူလတန်း	၀၉၇၈၉၇၀၆၅၀၅

၁၄။ အမျိုးသမီးကဏ္ဍအစည်းအဝေးမှတ်တမ်းနှင့် စစ်ဆေးရမည့်အချက်များ

၁၄.၁။ ကျေးရွာမျှော်မှန်းချက် ဆွေးနွေးခန်းမှ ရရှိလာသောရလဒ်

ကျေးရွာ၏ မျှော်မှန်းချက်	လမ်းပန်းဆက်သွယ်ရေးကောင်းမွန်ပြီး စီးပွားရေး၊ လူမှုရေး၊ ပညာရေး၊ ကျန်းမာရေးများ တိုးတက်ကောင်းမွန်လာရမည်။ လျှပ်စစ်မီးရရှိပြီး အချိန်မရွေးသွားလာနိုင်ကာ၊ စိုက်ပျိုးရေး၊ မွေးမြူရေး၊ အိမ်တွင်းမှု အသက်မွေးဝမ်းကျောင်း နည်းပညာများကို အချိန်နှင့်တပြေးညီ သိရှိနိုင်လာရမည်။
အနာဂတ်တွင် ကျေးရွာ ပိုမိုဖွံ့ဖြိုးတိုးတက်ရန် ကျေးရွာသားများ၏ မျှော်မှန်းထားရှိမှု	လူထုပဟိုပြုစီမံကိန်းမှ တိုက်ရိုက်ထောက်ပံ့ငွေကို အသုံးပြုပြီး သဘာဝဘေး၊ ပညာရေး၊ ရွာတွင်းလမ်းများကောင်းမွန်လာစေရန်နှင့် လျှပ်စစ်မီးများ ရရှိလာလျှင် အလင်းရောင်ရရှိလာမည်ဖြစ်သည်။ ကျေးရွာတွင်း ရှိ လူငယ်များ လမ်းမှား မရောက်စေရန် အတွက် ကျေးရွာစာကြည့်တိုက်တစ်ခု ရှိချင်ပါသည်။ အကောင်အထည် မဖော်နိုင်သောလုပ်ငန်းများကို သက်ဆိုင်ရာ ဌာနများနဲ့ ချိတ်ဆက်လုပ်ကိုင်မှုများ ပြုလုပ်မည်။ မြို့နယ် အတွင်းသို့ အစိုးရ

	မဟုတ်သော အဖွဲ့အစည်းများ ဝင်ရောက်မှုများရှိပါက ကျေးရွာ လိုအပ်ချက်များကို တင်ပြ၍ အကူအညီတောင်းခံများပြုလုပ်မည်ဖြစ်ပါသည်။
--	---

၁၄.၂။ အမျိုးသမီးကဏ္ဍ အစည်းအဝေးမှတ်တမ်း

စီမံကိန်းပထမနှစ်အတွက် ကျေးရွာမိတ်ဆက်အစည်းအဝေးပြုလုပ်ရန်ဖိတ်ကြားရာတွင် အမျိုးသမီးများ အချိုးညီစွာပါဝင်ရန်ကျေးရွာ တာဝန်ရှိသူများနှင့် အုပ်ချုပ်ရေးမှူးထံသို့ပြောကြားခဲ့ပါသည်။ အစည်းအဝေး တိုင်းတွင်အမျိုးသမီးများပြောကြားလိုသော အချက်များကိုလွတ်လပ်ပွင့်လင်းစွာ ပြောကြားနိုင်ကြောင်းကို လည်းအသိပေးထားပါသည်။ ကျေးရွာအုပ်စုအဆင့်တွင်နှစ်စဉ်ပြုလုပ်သော လုပ်ငန်းများ တွင်အမျိုးသမီး များတင်ပြတောင်းဆိုသောလုပ်ငန်းတစ်ခုပါဝင်မည်ဖြစ်ကြောင်းကို လည်းပြောကြားခဲ့ပါသည်။ လုပ်ငန်းခွဲ များအကောင်အထည်ဖော်ဆောင်ရွက်သောလုပ်ငန်းဖြစ်ပါက တူညီသောလုပ်ငန်း အတွက်တူညီသော လုပ်ခလစာများရှိမည်ကိုလည်း ပြောကြားခဲ့ပါသည်။ စီမံကိန်းတွင်အမျိုးသမီး/သားခွဲခြားမှုများမရှိစေရန်ရည်ရွယ်ထားသည်ကိုလည်းပြောကြားမှုပြုလုပ်ခဲ့ သည်။ အမျိုးသမီးများ၏ ဦးဆောင်နိုင်မှုနှင့် စီမံခန့်ခွဲမှုစွမ်း ရည်များတိုး တက်လာစေရန်အတွက် ကော်မတီများထဲတွင်အမျိုးသမီးများ(၅၀%)ပါဝင်ရမည်ဖြစ်သည်။ ဆပ်ကော်မတီတစ်ခုတိုင်းတွင်လည်း အနည်းဆုံး အမျိုးသမီးတစ်ဦး ပါဝင်ရမည်ဖြစ်ပါသည်။ ကော်မတီဝင်အမျိုးသမီးများသည်တင်ပြဆွေး နွေးမှုများပြုလုပ်ခြင်း၊ ဆုံးဖြတ်ချက်များချခြင်းများပြုလုပ်ရမည်ဖြစ်ပါသည်။ အမျိုးသားများမှလည်းကူညီ ပံ့ပိုးပေးရမည်ဖြစ်ပါသည်။ ဒုတိယအကြိမ်အစည်းအဝေးများတွင်အမျိုးသမီးများသည်လိုအပ်ချက်အ ခက်အခဲများကိုလွတ်လပ်စွာဆွေးနွေးနိုင်ရန်အမျိုးသမီးသီးသန့်အုပ်စုဖွဲ့ပြီးအခက်အခဲများဖော် ထုတ်ခြင်းကိုလည်းလုပ်ကိုင်ခဲ့ပါသည်။

၂။ ကျေးရွာမိတ်ဆက်အစည်းအဝေးတွင်အမျိုးသမီးကဏ္ဍအတွက်

စောင့်ကြည့်စစ်ဆေးရမည့်အချက်များ

ကျေးရွာ/အုပ်စုအမည်-ညောင်ကားယားကျေးရွာ၊ညောင်ကားယားအုပ်စု

စဉ်	အကြောင်းအရာ	တွေ့ရှိချက်		မှတ်ချက်
		✓	X	
၁။	အစည်းအဝေးတက်ရောက်လူသူများအားကျား၊မ ရေးရာအခြေခံသဘောတရားများကို ရှင်းလင်းဆွေးနွေးခဲ့ပါသလား။	✓		
၂။	စီမံကိန်းပါဝင်သောကျား၊မရေးရာအကောင်အထည်ဖော်ရေး လိုအပ်ချက်(၅)ချက်ကို ရှင်းလင်းပြခဲ့ပါသလား။	✓		
၃။	အစည်းအဝေးခေါ်ယူရာတွင်အမျိုးသား/သမီးများအချိုးညီစွာတက်ရောက် နိုင်ရေးအတွက်အသိပေးတိုက်တွန်းစည်းရုံးခဲ့တာမျိုးရှိခဲ့ပါသလား။	✓		

၄။	အမျိုးသမီးများ၏စကားသံများ၊ပြောဆိုနိုင်ခွင့်များ ပိုမိုထွက်ပေါ်လာအောင် ဖန်တီးပေးခဲ့ပါသလား။	✓		
၅။	ဆပ်ကော်မတီဖွဲ့များဖွဲ့စည်းရာတွင်အမျိုးသမီးများနှင့် ပါဝင်ဖွဲ့စည်းရေး၊ပူးပေါင်းပါဝင်ရေးဦးဆောင်နိုင်ရေးအတွက် တွန်းအားပေးကူညီဆောက်ရွက်ခဲ့ပါသလား။	✓		
၆။	အစည်းအဝေးကိုအမျိုးသား/သမီးများအလွယ်တကူပါဝင်တက် ရောက်နိုင်သောအချိန်နှင့်နေရာများကိုရွေးချယ်ခြင်း၊ ထည့်သွင်းစဉ်းစားဆောက်ရွက်ခြင်းများတို့ကို လုပ်ဆောင်ခဲ့ပါသလား	✓		
၇။	လူနည်းစု၊ဆင်းရဲ/နွမ်းပါး/ထိခိုက်လွယ်သောအုပ်စုများကို အစည်းအဝေးမစတင်မီအချိန်များ က ရှာဖွေဖော်ထုတ်ခဲ့တာမျိုးများ ရှိပါသလား။	✓		
၈။	လူနည်းစု/ဆင်းရဲ/နွမ်းပါး/ထိခိုက်လွယ်သော အမျိုးသား/သမီးများထဲမှအချို့ကို အစည်းအဝေးတက်ရောက်နိုင်အောင် ဖိတ်ကြားဆောင်ရွက်မှုမျိုးရှိခဲ့ပါသလား။	✓		
၉။	လူနည်းစု/ဆင်းရဲ/နွမ်းပါး/ထိခိုက်လွယ်သောအမျိုးသား/အမျိုးသမီး များနှင့် ကြုံတွေ့နေရ သောအခက်အခဲများကို သင်ဆွေးနွေး မေးမြန်းခဲ့တာမျိုး ရှိပါသလား။	✓		
၁၀။	အမျိုးသမီးများပြောဆိုတင်ပြနိုင်အောင် အချိန်ပေးရန်၊ကြိုတင်စီစဉ်ဆောင်ရွက်မှု မျိုးများဆောင်ရွက်ခဲ့တာများ ရှိပါသလား။	✓		
၁၁။	စီမံကိန်းလုပ်ငန်းခွဲများရှာဖွေဖော်ထုတ်ရာတွင် အမျိုးသား/သမီးများသီးခြားဆွေးနွေး ဖော်ထုတ်ဆောင်ရွက်ခဲ့တာမျိုး ရှိပါသလား။	✓		
၁၂။	ကျေးရွာစီမံကိန်း အထောက်အကူပြုကော်မတီဖွဲ့စည်းရာတွင် အမျိုးသမီး၊အမျိုးသားအချိုးညီမျှစွာ(၅၀:၅၀)ဖွဲ့စည်းနိုင်ခဲ့ပါသလား။ မဖွဲ့စည်းနိုင်ခဲ့ပါက မှတ်ချက်တွင် ရှင်းလင်းပါ။	✓		
၁၃။	ဆပ်ကော်မတီများတွင်အနည်းဆုံးအမျိုးသမီးအဖွဲ့ဝင် တစ်ဦးနှုန်းဖြင့် ပါဝင်ဖွဲ့စည်းနိုင်ခဲ့ပါသလား။ မဖွဲ့စည်းနိုင်ခဲ့ပါက မှတ်ချက်တွင် ရှင်းလင်းပါ။	✓		
၁၄။	ကျေးရွာ/ကျေးရွာအုပ်စု ဖွံ့ဖြိုးရေးစီမံချက် များတွင် အမျိုးသမီးများ ရွေးချယ်ဆုံးသည့်လုပ်ငန်းစီမံချက်အနည်းဆုံးတစ်ခု ပါဝင်နိုင်ရေး အတွက် စည်းရုံးဆွေးနွေးမှုများ ပြုလုပ်ဆောင်ရွက်ခဲ့ပါသလား။	✓		
၁၅။	တက်ရောက်လာသူများအား အမျိုးသမီးများ၏ လိုအပ်ချက်များကို	✓		

	ဖြည့်ဆည်းပေးနိုင်ရန်အမျိုးသမီးရွေးချယ်လိုက်သော ဦးစားပေးရွေးချယ်မှုများကိုထောက်ပံ့ပေးသွားမည်ဖြစ်ကြောင်း အသိပေးပြောကြားခဲ့ပါသလား။			
၁၆။	ရွေးချယ်လိုက်သောစီမံကိန်းလုပ်ငန်းခွဲများသည် ဒေသတွင်းမှာရှိသော လူနည်းစု/ဆင်းရဲ/ နွမ်းပါး/ထိခိုက်လွယ် အုပ်စုများအပေါ် မည်သို့အကျိုးပြုနိုင်မည်ဖြစ်ကြောင်း ရှင်းလင်း ပြောကြားခြင်း၊မှတ်တမ်းတင်ခြင်းများတို့ကို ဆောင်ရွက်ခဲ့ပါသလား။	√		
၁၇။	ကျေးရွာအုပ်စုအဆင့် အစည်းအဝေးပြုလုပ်ရာတွင် အုပ်စု စီ/ထောက် ကော်မတီဝင်များကို ကျား၊မရေးရာလိုအပ်ချက်များ အကြောင်းကိုရှင်းလင်းပြောကြားခဲ့ပါသလား။	√		
၁၈။	ကျေးရွာအုပ်စုအဆင့် အစည်းအဝေးပြုလုပ်ရာတွင် အုပ်စု စီ/ထောက် ကော်မတီဝင်များ အားလုံး တက်ရောက်နိုင်မှု ရှိ/မရှိ စစ်ဆေးခဲ့ပါသလား။မတက်ရောက်နိုင်ခဲ့ပါက မှတ်ချက်တွင် ရှင်းလင်းပါ။	√		

လူထုဗဟိုပြုစီမံကိန်းစီမံကိန်းလက်စွဲ
အပိုင်း-၃ ၂၉.၉.၂၀၁၅

ပုံစံစ-၁ ကျေးရွာအခြေခံအချက်အလက်များ (Form PC 1)

ကျေးရွာတစ်ရွာသို့ ပထမဆုံး မိတ်ဆက်ခရီးသွားရောက်သောအခါ လူထုစည်းရုံးရေးမှူးသည် ကျေး
အားကျေးရွာအချက်အလက်များကိုပေတ္တာရုပ်စံ၍တောင်းခံရသည်။ဤအချက်အလက်များကိုစီမံကိန်းမိတ်ဆက်အ
ခြေခံအချက်အလက်အဖြစ်အသုံးပြုရမည်။ စီမံကိန်းမိတ်ဆက်အစည်းဝေးတွင် လူထုစည်းရုံးရေးမှူးသည် ဤအချက်အလက်များအားစစ်ဆေး
ပြီးမှန်ကန်အောင်ပြုလုပ်ရမည်။ ပြီးနောက်တွင် လူထုစည်းရုံးရေးမှူးမှ သတင်းအချက်အလက်ထဲသို့ Tablets မှတစ်ဆင့်
ဖြည့်သွင်းရမည်။

ကျေးရွာအုပ်ချုပ်ရေးမှူးအမည် ဦး သိန်းဦး	ကျေးရွာအုပ်ချုပ်ရေးမှူး ဖုန်းနံပါတ် ၀၇-၇၉၆၇၅၃၁၉၅	လူထုစည်းရုံးရေးမှူး၏အမည် ဦး သိန်းဦး
ပြည်နယ်တိုင်းဒေသကြီး စစ်ကိုင်း	မြို့နယ် မြောက်	ကျေးရွာအုပ်စု မြောက်၊ ကျေးရွာ ညောင်ကော၊ ယာ၊

က. လူဦးရေ

လူမျိုးစု	အိမ်ထောင်စုအရေအတွက်	ကိုးကွယ်သည့်ဘာသာ	အိမ်ထောင်စုအရေအတွက်
လူမျိုးစု (၁) မြန်မာ	၂၅၀	ဘာသာ(၁) မြန်မာ	၂၅၀
လူမျိုးစု (၂) -----		ဘာသာ(၂) -----	
လူမျိုးစုစရာ -----		ဘာသာစရာ -----	

လူဦးရေ	အမျိုးသား(အရေအတွက်) ၅၇၇	အမျိုးသမီးအရေအတွက် ၆၇၂
အိမ်ထောင်စုဦးစီး	၂၀၀	၃၀

(ခ) လက်လှမ်းမီအတွင်းပြုနိုင်သည့်အဆောက်အအုံများ

စာသင်ကျောင်း	အမှတ် ခြံစီမံ	ကျန်းမာရေး	အမှတ် ခြံစီမံ	ဘာသာရေးအဆောက် အအုံ	အမှတ် ခြံစီမံ
အထက်တန်းကျောင်း	<input type="checkbox"/>	ဆေးရုံ	<input type="checkbox"/>	ဇေတီ	<input checked="" type="checkbox"/>
အလယ်တန်းကျောင်း	<input checked="" type="checkbox"/>	ကျန်းမာရေးဌာန	<input type="checkbox"/>	ဘုန်းကြီးကျောင်း	<input checked="" type="checkbox"/>
မူလတန်းကျောင်း	<input checked="" type="checkbox"/>	ကျန်းမာရေးဌာနခွဲ	<input checked="" type="checkbox"/>	ဟိန္ဒူဘုရားကျောင်း	<input type="checkbox"/>
ပျက်ကျကျောင်း	<input type="checkbox"/>	ဆေးပေးခန်း	<input type="checkbox"/>	ခရစ်ယာန်ကျောင်း	<input type="checkbox"/>
အခြား မြို့ပို့ကျောင်း	<input checked="" type="checkbox"/>	အခြား	<input type="checkbox"/>	ဗလီ	<input type="checkbox"/>
				အခြား	<input type="checkbox"/>
မှတ်ချက်		မှတ်ချက်		မှတ်ချက်	



လူထုပဟိုပြုစီမံကိန်းစီမံကိန်းလက်ဦး
အပိုင်း-၃ ၂၉.၉.၂၀၁၅

(ဂ) ကျွမ်းကျင်သူများမှတ်တမ်း ၊ ကျေးရွာတွင်နေထိုင်သော သို့မဟုတ် တခြားရွာမှလာရောက်သောကျွမ်းကျင်သူများ

(၁) စာသင်ကျောင်း			(၂) ကျန်းမာရေး			(၃) လက်မှုပညာရှင်		
	ရွာတွင်နေထိုင်သူ	အခြားရွာမှလာသူ		ရွာတွင်နေထိုင်သူ	အခြားရွာမှလာသူ		ရွာတွင်နေထိုင်သူ	အခြားရွာမှလာသူ
မူလတန်းပြဆရာဆရာမ	<input checked="" type="checkbox"/>	<input checked="" type="checkbox"/>	ဆရာဝန်	<input type="checkbox"/>	<input type="checkbox"/>	လက်သမား	<input checked="" type="checkbox"/>	<input type="checkbox"/>
အထက်တန်းပြဆရာဆရာမ	<input type="checkbox"/>	<input type="checkbox"/>	လက်ထောက်ကျန်းမာရေးမှူး	<input type="checkbox"/>	<input type="checkbox"/>	ပန်းရံ	<input checked="" type="checkbox"/>	<input type="checkbox"/>
အလယ်တန်းပြဆရာဆရာမ	<input checked="" type="checkbox"/>	<input checked="" type="checkbox"/>	အမျိုးသမီးကျန်းမာရေးဆရာမ	<input type="checkbox"/>	<input type="checkbox"/>	လျှပ်စစ်ဆိုင်ရာ	<input type="checkbox"/>	<input type="checkbox"/>
မူကြိုဆရာဆရာမ	<input type="checkbox"/>	<input type="checkbox"/>	အရိသားဖွား	<input checked="" type="checkbox"/>	<input type="checkbox"/>	ရေပိုက်သွယ်သူ	<input type="checkbox"/>	<input type="checkbox"/>
အခြား	<input type="checkbox"/>	<input type="checkbox"/>	ပြည်သူ့ကျန်းမာရေးလုပ်သား (၁)/(၂)	<input type="checkbox"/>	<input type="checkbox"/>	စက်ပြင်ဆရာ	<input checked="" type="checkbox"/>	<input type="checkbox"/>
မှတ်ချက်			မှတ်ချက်			မှတ်ချက်		

(ဃ) ကျေးရွာသို့ ရောက်ရှိနိုင်သည့်လမ်းအခြေအနေ / ကျေးရွာတစ်ရွာသည် ၎င်း၏ကျေးရွာအုပ်စုနှင့် ဆက်သွယ်ထားသောလမ်းအခြေအနေ (အောက်ပါတို့ကိုပိုင်းပါ)

ကျောက်ကြမ်းလမ်း ကက္ကရာလမ်း တွန့်တရစ်လမ်း မော်တော်ဆိုင်ကယ်လမ်း
ကျောက်ခင်းလမ်း မြေသားလမ်း လှသွားလမ်း အခြား _____

(င) ကျေးရွာဖွံ့ဖြိုးမှုစီမံချက်

(၁) လူထုပဟိုပြုစီမံကိန်းမစတင်မီ ဤကျေးရွာတွင်ကျေးရွာဖွံ့ဖြိုးမှု စီမံချက်ရှိခဲ့ပါသလား? ပိုင်းပါ
(၂) ရှိခဲ့ပါလျှင် ဤစီမံချက်ကို မည်သည့် ခုနှစ်တွင်ပြင်ဆင်ခဲ့ပါသနည်း? နှစ်-----/မသိပါ
(၃) ဤစီမံချက်ကို ခြုံ့နယ်မှအတည်ပြုခဲ့ပါသလား? ပြုခဲ့ပါသည်/မပြုခဲ့ပါ /မသိပါ

(စ) ခရီးအကွာအဝေး

(၁) ဤကျေးရွာ၏ပဟိုမှ ၎င်းကျေးရွာအုပ်စု၏ပဟိုအထိခရီးပိုင်မည်မျှကွာဝေးသနည်း? မိုင်-----/မသိပါ
(၂) ဤကျေးရွာမှ ၎င်းကျေးရွာအုပ်စုပဟိုအထိသွားလာရာတွင်ကြာမြင့်သည့်အချိန်

ခြောက်မသွေ ရာသီတွင်ကြာချိန် ----- ထော်လာဂျီ/မော်တော်ဆိုင်ကယ်/ခြေလျှင်/လား/မော်တော်တုတ်/
အခြား -----
မိုးရာသီတွင်ကြာချိန် ----- ထော်လာဂျီ/မော်တော်ဆိုင်ကယ်/ခြေလျှင်/လား/မော်တော်တုတ်/
အခြား -----

(ဆ) ပတ်ဝန်းကျင်ဆိုင်ရာသဘာဝဘေးအန္တရာယ် -

ဤကျေးရွာတွင်ရေကြီးခြင်းကိုသို့ သဘာဝဘေးအန္တရာယ်ကျရောက်ဖူးခြင်းရှိပါသလား။
 မရှိပါ ရှိပါသည် ရှိလျှင်ဖော်ပြပါ ----- ၂၃/၆/၆၆ ခုနှစ် ----- (၀၇/၈၃-)



လူထုဝဟိုပြုစီမံကိန်း၊စီမံကိန်းလက်စွဲ
အပိုင်း-၃ ၂၉.၉.၂၀၀၅

(ခ) ကျေးရွာတွင် ဖွဲ့စည်းထားသော အဖွဲ့အစည်းများ၊
လူထုဝဟိုပြုစီမံကိန်းမတိုင်မီ ဤကျေးရွာတွင် ကျေးရွာဖွံ့ဖြိုးရေးအတွက် အစိုးရ(သို့)ရွာသားများကိုယ်တိုင်(သို့) စီမံကိန်းတစ်ခုခုမှ
ဖွဲ့စည်းထားသည့် အဖွဲ့အစည်းများရှိပါသလား။

(၁) ဖြေရှင်းပေးတာ၊ ယူမှုကူညီရေးအစာဝင်း၊
(၂) -----

ကျေးရွာခေါင်းဆောင်

အမည် *ဒေါ်ခင်လှစု*
လက်မှတ် *[Signature]* နေ့.ရက် ၃.၂.၂၀၁၆

လူထုစည်းရုံးရေးမှူး

အမည် *သီတာစိုး*
လက်မှတ် *[Signature]* နေ့.ရက် ၃.၂.၂၀၁၆

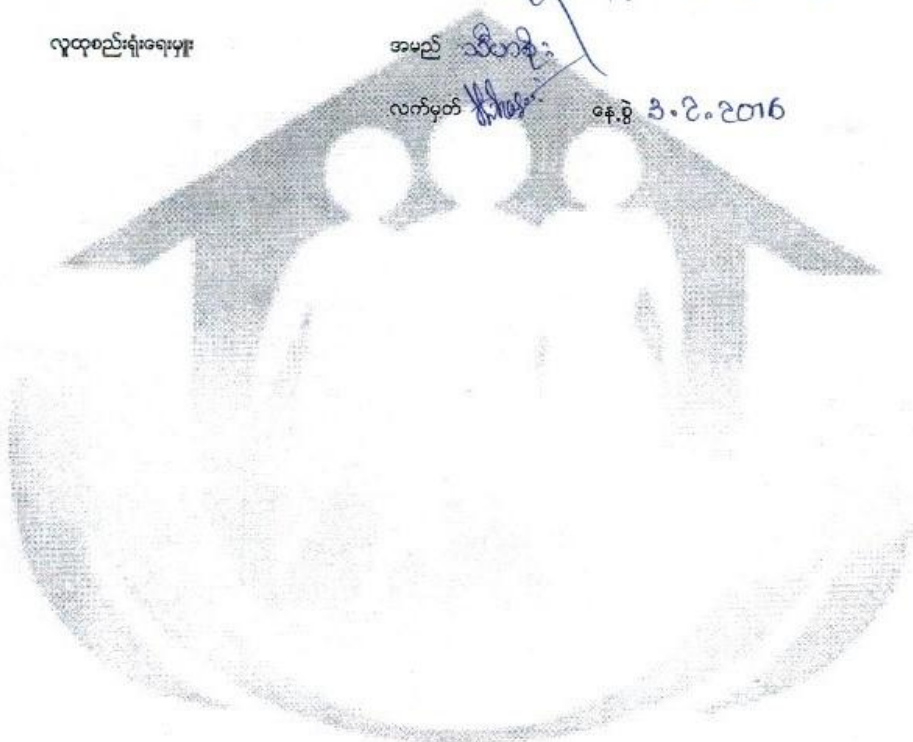



လူထုထုတ်ပြန်စံကိန်းစီမံကိန်းလက်ဖွဲ့
အပိုင်း-၃ (၉.၉.၂၀၀၅)

ပုံစံ ၈-၂ - စီမံကိန်းစတင်ချိန်စာအုပ် (PC 2)

ပိုင်ရှင်/လူထုထုတ်ပြန်ရေးရာ/လက်ထောက်နှည့်ပညာနှည့်ပညာများမှ စီမံကိန်းစတင်ချိန်စာအုပ်တစ်စုံစီ ပြီးစီးတိုင်းကျေးရွာနှင့် ကျေးရွာအုပ်စု
ညွှန်သွင်းရမည်။

စတင်ချိန်စာအုပ်/ဝန်ထမ်း အမည် ဦး ဘိုဟန်စိုး

နေ့စွဲ

ပြည်နယ်/တိုင်း စစ်ဌာန/တိုင်းဒေသကြီး၊ မြို့နယ် အခြေခံ ကျေးရွာအုပ်စု ဝေးကွာခြင်းအား ဖော်ပြရန် (၂) စတင်ချိန် (၃) စတင်ချိန် (၄)

ကျေးရွာအုပ်စု ဝေးကွာခြင်းအား ဖော်ပြရန် (၅) စတင်ချိန် (၆) စတင်ချိန် (၇) စတင်ချိန် (၈)

စီမံကိန်းစတင်ချိန်စာအုပ်များ	နေ့စွဲ		အမည်ပေးစာအုပ်စတင်ချိန်စာအုပ်များ			
	စတင်ချိန်စာအုပ် နံပါတ်	ပြီးဆုံးသည့်နေ့စွဲ	အချိန်အား ရေအတွက်	အချိန်အား ရေအတွက်	အိမ်ထောင်စုအရ အတွက်	လူမျိုးတိုင်းရေစာအတွက်နှင့် လူမျိုးစုအမည်
၁. ကျေးရွာစီမံကိန်း စီမံခန့်ခွဲရေးအဖွဲ့အစည်းအစည်းအဝေး	၇.၂.၂၀၁၆	၇.၂.၂၀၁၆	၁၅၀	၁၆၄	၂၅၀	၈၈၀ ၂၅၅
၂. ကျေးရွာဖွံ့ဖြိုးရေး စီမံချက်ရေးဆွဲခြင်းအစည်းအဝေး	၂၄.၂.၂၀၁၆	၂၄.၂.၂၀၁၆	၈၆	၈၁	၁၇၀	၈၈၀ ၁၇၀
၃. ကျေးရွာအုပ်စု လုပ်ငန်းဆုံးဖြတ်ချက်ချသည့်အစည်းအဝေး						
၄. မြို့နယ်အဆင့်စီမံကိန်းရေးဆွဲရေးနှင့်အကောင်အထည်ဖော်ရေးကော်မတီ၏ စီမံကိန်းသုံးသပ်မှုအစည်းအဝေး			မလို	မလို	မလို	မလို
၅. မြို့နယ်စီမံကိန်းရေးဆွဲရေးနှင့်အကောင်အထည်ဖော်ရေးကော်မတီ၏ဆုံးဖြတ်ချက်ချသည့်အစည်းအဝေး						
၆. စီမံကိန်းလုပ်ငန်းဆွဲချက်ရေးဆွဲခြင်းအစည်းအဝေး	မလို	မလို	မလို	မလို	မလို	မလို
၆.၁။ စီမံကိန်းလုပ်ငန်း အကောင်အထည်ဖော်ရေးအစီအစဉ် ရေးဆွဲခြင်း						
၆.၂။ ဝယ်ယူရေးအစီအစဉ် ရေးဆွဲခြင်း						



လူထုတပ်ပြုစီမံကိန်းစီမံကိန်းလက်စွဲ
အပိုင်း-၃ ၂၉-၆-၂၀၀၅

၆. နယ်လူ့ရေးရာကုန်ကျမှု လျာထားအစီအစဉ် ရေးဆွဲခြင်း										
၆.၄။ ပြင်/ထိန်းအစီအစဉ် ရေးဆွဲခြင်း										
၇. စီမံကိန်းလုပ်ငန်းခွဲ တိုးတက်မှု စောင့်ကြည့်လစဉ်အစည်းအဝေး	မလို	မလို	မလို	မလို	မလို	မလို	မလို	မလို	မလို	မလို
၇.၁။ အစည်းအဝေး ပထမအကြိမ်										
၇.၂။ အစည်းအဝေး ဒုတိယအကြိမ်										
၇.၃။ အစည်းအဝေး တတိယအကြိမ်										
၈. စီမံကိန်းလုပ်ငန်းခွဲ အပြီးသတ်စစ်ဆေးခြင်းအစည်းအဝေး										
၉. လူထုစစ်ဆေးခွဲအစည်းအဝေး										



လူထုဝဟ်ပြုစီမံကိန်းစီမံကိန်းလက်စွဲ
အပိုင်း-၃ ၂၉.၉.၂၀၁၅

ပုံစံ ၈-၃ ကျေးရွာခွဲ ငြီးရေး ဦးစားပေးအစီအစဉ် (Form PC 3)

အဆင့်(၃)ကျေးရွာခွဲမှန်းချက်အစည်းအဝေးပြီးဆုံးသောအခါ ကျေးရွာစီမံကိန်း အထောက်အကူပြု
လုပ်ငန်းများအား အစီအစဉ်အရ ဤပုံစံကိုဖြည့်စွဲအောင် ဖြည့်သွင်းရမည်။ အားလုံးသော အခက်အခဲ
အားလုံးကိုဖော်ပြရမည်။
လူထုဝဟ်ပြုစီမံကိန်း၏ ရန်ပုံငွေအရင်းအမြစ်နှင့် မသက်ဆိုင်သည့် လုပ်ငန်းများ

လူထုဝဟ်ပြုစီမံကိန်း/ဝန်ထမ်း အမည် ဦးဝဏ္ဏဘိ
 ဝန်ခံ ၂၄.၂.၂၀၁၆
 စက်ဝန်းအား အမှတ်ဖြစ်ပါ (V) စက်ဝန်း(၁)
 စက်ဝန်း(၂) စက်ဝန်း(၃) စက်ဝန်း(၄)

ပြည်နယ်/တိုင်း စစ်လက်ခံ၊ ခြေရာ ငြိမ်းနယ်၊ ကျေးရွာအုပ်စု/ရွာအုပ်စု၊ ကျေးရွာ ဝေးကွာမှု၊
 က. အခက်အခဲအတားအဆီးများအားလုံးအစည်းအဝေးပြီး - ယခုလက်ရှိအခြေအနေတွင်ကျေးရွာခွဲ ငြီးတိုးတက်ရေးအတွက်
 အဓိကအခက်အခဲအတားအဆီးများသည် မည်သည့်အခြေအနေတွင်(အမျိုးသား/သမီး အနည်းဆုံးအခက်အခဲ ၅ ခုစီဖော်ပြပါ)

အမျိုးသား အဖွဲ့မှတင်ပြသောအခက်အခဲအတားအဆီးများ	အမျိုးသမီး အဖွဲ့မှတင်ပြသောအခက်အခဲအတားအဆီးများ
၁ ဗဟိုရပ်ကွက်ကောင်	၁ ရွာအုပ်စု၊ ကလေး များ အတွက် အိမ်ခြံသား
၂ စာသင်ကျောင်း မဟာဇ ရဲ့ စာသင်ကျောင်း	၂ မူလတန်း ကျောင်း အား အချိန်ပြည့်အောင်
၃ မီးသတ်ရေးကန်	၃ မူလတန်း ကျောင်း အား အခက်အခဲ
၄ ကျေးရွာအုပ်စု အခက်အခဲအတားအဆီးများ	၄ ကျေးရွာ အုပ်စု အခက်အခဲအတားအဆီးများ
၅ အခြားအခက်အခဲအတားအဆီးများ	၅ အခြားအခက်အခဲအတားအဆီးများ

၈. မျှော်မှန်းခြင်း နောင်လာမည့် (၅)နှစ် အတွင်း ကျေးရွာခွဲ ငြီးရေး မျှော်မှန်းလျာထားချက်များအား တင်ပြပါ။

အမျိုးသားအဖွဲ့မှတင်ပြသောမျှော်မှန်းချက်များ	အမျိုးသမီးအဖွဲ့မှတင်ပြသောမျှော်မှန်းချက်များ
၁ ၂၄ နာရီ လျှောက်မီးစား နေထိုင်	၁ ရေ၊ လျှပ်စီး
၂ ကျေးရွာအုပ်စု အခက်အခဲအတားအဆီးများ	၂ ရေ၊ မာဇီယံ အိမ်ခြံသား အိမ်ခြံ
၃ မူလတန်း ကျောင်း အခက်အခဲအတားအဆီးများ	၃ မီးသတ်ရေး ကန်၊ များ အခက်အခဲအတားအဆီးများ (ရေမသင့်)
၄ အခက်အခဲအတားအဆီးများ	၄
၅	၅

၉. ဤကျေးရွာ၏ လာမည့် (၃)နှစ်အတွက် ဦးစားပေး ဖွံ့ဖြိုးတိုးတက်မှု လုပ်ငန်း အစီအစဉ်များအားဖော်ပြပါ။
 (လူထုဝဟ်ပြုစီမံကိန်း ရန်ပုံငွေအတွက် အဆိုပြုသော အစီအစဉ်များကိုဦးစားပေး အဆင့်အလိုက်ဖော်ပြပြီး ကျန်လူထုဝဟ်ပြု စီမံကိန်း
 ရန်ပုံငွေအရင်းအမြစ်နှင့် မပတ်သက်သည့်အစီအစဉ်များလည်းဖော်ပြရန်ဖြစ်သည်။)

ကျေးရွာအတွက်ဦးစားပေးဖွံ့ဖြိုး တိုးတက်မှု လုပ်ငန်းစဉ်များ	အဆိုပြုသူ (အမျိုးသားများ/ အမျိုးသမီးများ/ အမျိုးသား+အမျိုးသမီး)	လူထုဝဟ်ပြုစီမံကိန်းအတွက်အဆိုပြု သည် (ဦးစားပေးအဆင့် အလိုက် ဖော်ပြပါ)	ခန့်မှန်း ကုန်ကျ စရိတ်	အကျိုးခံစား ခွင့်ရှိသူခန့် မှန်းခြေ အရေ အတွက်
၁ စာသင်ကျောင်းမဟာဇရဲ့စာသင်	အမျိုးသား	စာသင်ကျောင်းမဟာဇရဲ့စာသင်	၂၀၀၀၀၀	၂၅၂
၂ မူလတန်း ကလေး များ အတွက် အိမ်ခြံသား	အမျိုးသမီး	မူလတန်း ကလေး များ အတွက် အိမ်ခြံသား	၃၀၀၀၀၀	၂၅၂
၃ ဗဟိုရပ်ကွက်ကောင်အခက်အခဲအတားအဆီးများ	အမျိုးသား	ဗဟိုရပ်ကွက်ကောင်အခက်အခဲအတားအဆီးများ	၂၀၀၀၀၀	၂၅၂



လူထုဝဟိုပြုစီမံကိန်းစီမံကိန်းလက်ခွဲ
အပိုင်း-၃ ၂၉.၉.၂၀၁၅

၄	မူကြမ်းကျေးကောင်း သစ်	အမိုး၊ သဒီ၊	မူကြမ်းကျေးစားအောင်စာစစ်	၁၀၀၀၀၀	၅၀၀
၅	စာပြည်တိုက်	အမိုး၊ သဒီ၊ အမိုး၊ သဒီ၊	စာပြည်တိုက်	၁၀၀၀၀၀	၅၂၆
၆	မီးသတ်ရေးကန်	အမိုး၊ သဒီ၊	မီးသတ်ရေးကန်	၁၀၀၀၀၀	၅၂၆

ဥက္ကဋ္ဌ၊ ကျေးရွာစီမံကိန်းအထောက်အကူပြုကော်မတီမှအတည်ပြုသည်။

အဖွဲ့မှူး ဦးစိုးမိုးညွှန် လက်မှတ် ဦး၊ ရက်စွဲ ၂၄.၉.၂၀၁၆

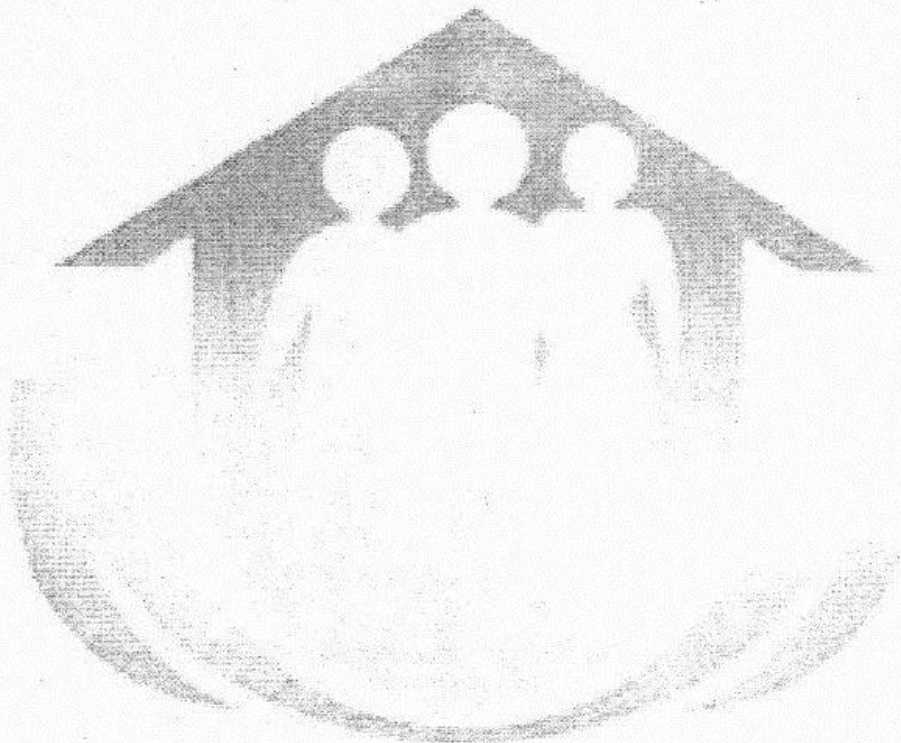



လူထုဝယ်မြို့ပုံဆွဲရေးဦးစီးဌာန
အပိုင်း-၃ ၂၉.၂၀၁၅

ပုံစံ ၈-၄ တောရွာအုပ်စုစီမံကိန်းလုပ်ငန်းခွဲစီမံခြင်းပုံစံ

လမ်းညွှန်ချက် ။ တောရွာအုပ်စုစီမံချက်ရေးဆွဲသည့်အခါ အစောတွင် ဤပုံစံအားလူထုဆွဲရေးမှစပြီး / လက်ထောက်နည်းဗဟုအဖွဲ့၏ အကူအညီဖြင့်ပြင်ပရွာ မြေညီသွင်းရမည်။ ဤပုံစံအားမြေညီပုံစံဖြင့်သွင်းပြီးပါက တောရွာအုပ်စုမြို့တိုးထောက်ရေစီမံချက်တွင်အောက်ဖော်ပြပါအခြေခံအချက်အလက်များကို MIS သို့ ထည့်သွင်းရမည်။ တောရွာစည်များရေးဆွဲ/ဝန်ထမ်းအစည်း ဇီ. သို့ဟု ဇီ. စနစ် ၂၄-၂၀၂၀၁၆

စက်ဝန်းအားအမှတ်ပြင်ပေးပါ (✓) စက်ဝန်း(၁) □ စက်ဝန်း(၂) □ စက်ဝန်း(၃) □ စက်ဝန်း(၄)

မြေညီနယ်တိုင်း စက်လှိုင်း မြို့နယ် ဖြေခွဲ

တောရွာအမည်	ဆောင်ရွက်မည့် လုပ်ငန်းများ	အပိုင်အတာ	စနစ်/ ကိုက်ညီအမျိုးအစား	အဆိုပြုထားသည့် အကျိုးအမြတ်	စီမံကိန်း ထည့်သွင်းမှု	စီမံကိန်းကန့်သတ်ရိတ်		ရုပေဝိန်း
						တောရွာ ထည့်သွင်းမှု	အခြားထည့်သွင်းမှု (ခေါ်ပြုပါ) ထည့်သွင်းမှု	
လှောင်ကားယာ	စာသင်ကျောင်း ကောင်းရမ်း ကျေးပြင်လမ်း	၂၅၃-၀	၂၂၂	၂၀၀ ၀၅၀+၀	၂၀၀၀၀၀၀			၁၁၀၀၀၀၀၀/-
	မုလတိုက်ကျောင်း ကောင်းရမ်း ကျေးပြင်လမ်း	၁၆၆x၅၆	၂၂၂	၂၆ ၀၅၀+၀	၃၀၀၀၀၀၀			၃၀၀၀၀၀၀/-
	ယယ်လွန်တော ကောင်းအောင်	၆၆၀-၀x ၂၆-၀x၂၀	၁၂၂၆	၂၀၀ ၀၅၀+၀	၂၅၀၀၀၀၀၀			၂၅၀၀၀၀၀/-
	မုတ္တိကျောင်း အောင်သစ်			၂၆ ၀၅၀+၀	၂၀၀၀၀၀၀၀			၂၀၀၀၀၀၀/-
	စာတိုက်		၁၂၂၆	၂၀၀ ၂၆ ၀၅၀+၀	၅၀၀၀၀၀၀			၅၀၀၀၀၀/-

စီ.သတ်ချက် ၁၂၂၆ စာမျက်နှာ ၁၂၂၆ စာမျက်နှာ

လူထုထုတ်ပြန်ပုံနှိပ်ရေးနှင့်ဆက်သွယ်ရေး

အမှတ်-၃ ၉၄-၂၀၁၅

	<input type="checkbox"/> ကျား+၈				
--	---------------------------------	--	--	--	--

အမည် ဖြစ်ရန် မျှ လက်မှတ် ခံ၍ ၂၄-၂-၂၀၁၆

ရာထူး တေးရွာအုပ်စု ဝိ/ထောက်ကော်မတီ ဥက္ကဋ္ဌ

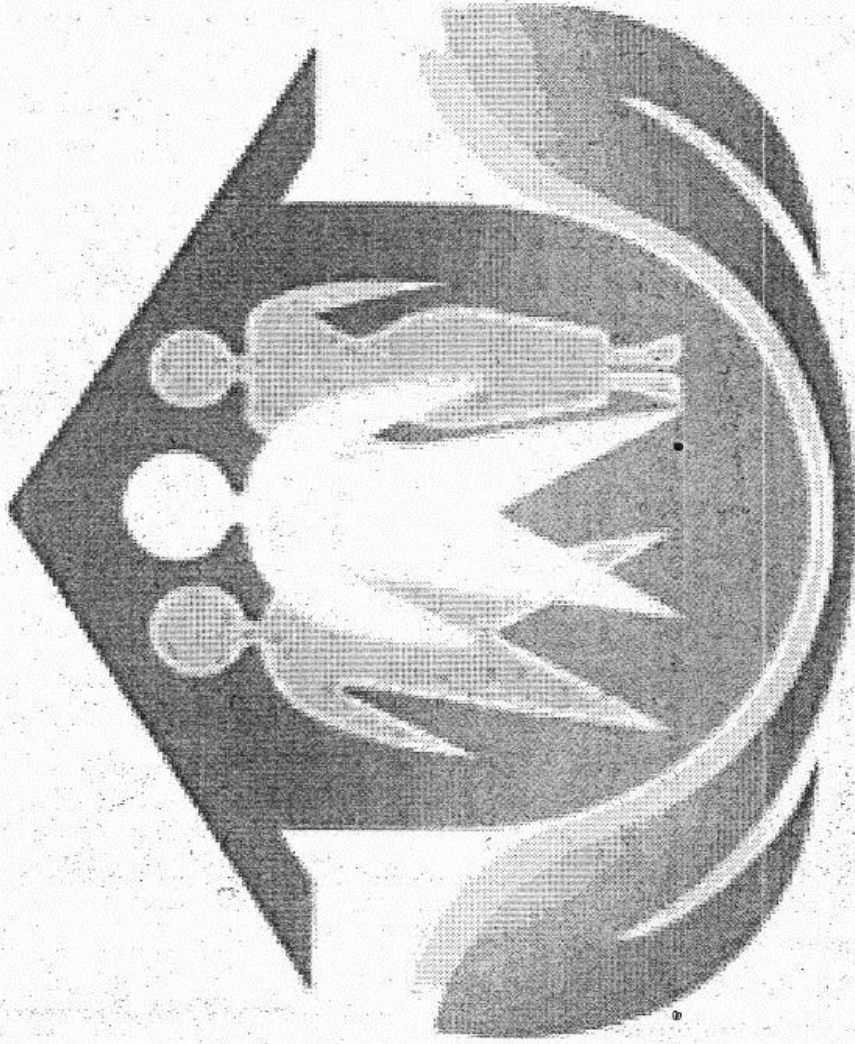



စစ်ကိုင်းတိုင်းဒေသကြီး၊ မြောက်မြို့နယ်

ကျေးရွာအစည်းအဝေးမှတ်တမ်း

ကျေးရွာ ။ ။ညောင်ကားယားကျေးရွာ
 ကျေးရွာအုပ်စု။ ။ ညောင်ကားယားအုပ်စု
 အစည်းအဝေးပြုလုပ်သည့်နေရာ။ ။ ဥတ္တရာရာမကျောင်းတိုက် ညောင်ကားယား
 နေ့စွဲ ။ ။ ၇.၂.၂၀၁၆
 အကြောင်းအရာ။ ။ ပထမနှစ် စီမံကိန်း မိတ်ဆက်အစည်းအဝေး ပထမအကြိမ်
 အစည်းအဝေးပြုလုပ်ခြင်း။
 အစည်းအဝေးတက်ရောက်သူဦးရေ- ကျား(၁၂၁)ဦး နှင့် မ(၁၆၄)ဦး=(၂၈၅)ဦး

ဆွေးနွေးချက်များ

ဆွေးနွေးချက်(၁)

မိတ်ဆက်အစည်းအဝေးတွင်ကျေးရွာဥက္ကဋ္ဌမှကျေးရွာလူထုနှင့်လူထုပဟိုပြုစီမံကိန်းမှဝန်ထမ်းများကို မိတ်ဆက်အဖွင့်အမှာစကားပြောကြားခြင်း။ အစည်းအဝေးတက်ရောက်လာသူများအား လူထုစည်းရုံးရေးမှူးနှင့် လက်ထောက်နည်းပညာမှူးများမှ မိတ်ဆက်ပေးပြီး ပထမအကြိမ်အစည်းအဝေးတွင် လုပ်ဆောင်မည့်လုပ်ငန်းစဉ်များအားပြောပြပေးခြင်း။

ဆွေးနွေးချက်(၂)

လူထုပဟိုပြုစီမံကိန်းနှင့် မိတ်ဆက်ပေးခြင်း၊ တက်ရောက်လာသူများအား လူထုပဟိုပြုစီမံကိန်း၏ လုပ်ထုံးလုပ်နည်း၊ သဘောတရားများအားဆွေးနွေးရှင်းပြခြင်း။ လူထုပဟိုပြုစီမံကိန်းဝန်ထမ်းများ လိုက်နာရမည့် ဆောင်ရန်၊ ရှောင်ရန်အချက်များ၊ ကျား/မ တန်းတူညီမျှမှုရှိစေရန်ထည့်သွင်းထားသည့် အချက်များ ၊ ကျေးရွာလူထု၏ အခွင့်အရေးနှင့် တာဝန်ဝတ္တရားများ။ စီမံကိန်းသည် (၄) နှစ်တာစီမံကိန်း ဖြစ်ကြောင်း၊ ကမ္ဘာ့ဘဏ်မှ အဓိကထောက်ပံ့ပေးမည်ဖြစ်ကြောင်းများကို ကျေးရွာလူထုအား လူထုစည်းရုံးရေးမှူးမှ ရှင်းပြဆွေးနွေးခြင်း။

ဆွေးနွေးချက် (၃)

တက်ရောက်လာသော ကျေးရွာလူထုများထဲမှ လူထုဗဟိုပြုစီမံကိန်းနှင့် အဓိကချိတ်ဆက်လုပ်ဆောင်ရန် အတွက်စေတနာ့ဝန်ထမ်း (၂) ဦးရွေးချယ်မည်ဖြစ်ကြောင်းနှင့် ကျား/မ တန်းတူညီမျှမှုရှိစေရန်စေတနာ့ဝန်ထမ်းကို အမျိုးသား (၁) ဦး၊ အမျိုးသမီး (၁)ဦးရွေးချယ်မည် ဖြစ်ကြောင်းနှင့် စေတနာ့ဝန်ထမ်း၏ တာဝန်နှင့် ဝတ္တရားများအားရှင်းပြဆွေးနွေးခြင်း။

ဆွေးနွေးချက် (၄)

ကျေးရွာလူထုများအား အုပ်စုဖွဲ့၍ လူထုပူးပေါင်းပါဝင်သော လူမှုဆန်းစစ်ချက် (၆) ခုပြုလုပ်မည်ဖြစ် ကြောင်းပြောပြ၍ အုပ်စုများဖွဲ့ပြီးအောက်ပါလူမှုဆန်းစစ်ချက် (၆) ခုကို ပြုလုပ်ဆွေးနွေးကြခြင်း။

၁)လူမှုရေးပြုအရင်းအမြစ်ပြုမြေပုံ

၂)ရာသီခွင်ပြဇယား

၃)ပင့်ကူအိမ်သုံးသပ်ခြင်း

၄)ဥစ္စာနေ ကြွယ်ဝမှုအဆင့်သတ်မှတ်ခြင်း

၅)ပင်းကားချပ် (အဖွဲ့အစည်းများချိတ်ဆက်မှုပြပုံ)

၆)ပိုင်ဆိုင်မှုနှင့်ထိန်းချုပ်မှု

ဆွေးနွေးချက် (၅)

ဒုတိယအကြိမ် ကျေးရွာအစည်းအဝေးပြုလုပ်မည့်ရက်အား ကျေးရွာလူထုနှင့်ညှိနှိုင်း၍ ဒုတိယအကြိမ် အစည်းအဝေးတွင် ကျေးရွာဖွံ့ဖြိုးရေးအစီအစဉ်များရေးဆွဲခြင်းနှင့် ကျေးရွာမှကော်မတီများ ဖွဲ့စည်းမည် ဖြစ်ကြောင်း အသိပေးပြောကြားပေးခြင်း။

ဆုံးဖြတ်ချက်များ

၁) ကျေးရွာမှ စေတနာ့ဝန်ထမ်းအဖြစ်လုပ်ဆောင်မည့်အဆိုပြုတင်သွင်းခံရသူ (၄) ဦးအား ကျေးရွာလူထုမှ လျှို့ဝှက်မဲပေးစနစ်ဖြင့် ရွေးချယ်လိုက်ရာ စေတနာ့ဝန်ထမ်းအဖြစ် အမျိုးသား ဦးဇော်မြင့်အောင် နှင့် အမျိုးသမီး ဒေါ်ထွေးတို့နှစ်ဦးရွေးချယ်တင်မြှောက်ခြင်းခံရသည်။

၂) ညောင်ကားယားကျေးရွာ၏ လူမှုဆန်းစစ်ချက်များ (၆)ခုကို ဆွေးနွေးရေးဆွဲပြုလုပ်နိုင်ခဲ့သည်။

၃) ဒုတိယအကြိမ် အစည်းအဝေးအတွက် ရက်ချိန်း ၂၄.၂.၂၀၁၆ ရက်တွင် ပြုလုပ်မည်ဖြစ်ကြောင်း အတည်ပြုနိုင်ခဲ့သည်။

သဘောတူညီမှုများ

(၁)ကျေးရွာသူ/သားအားလုံး စီမံကိန်းမှ ရရှိလာသော ရံပုံငွေကို ကျေးရွာတွင် အကျိုးရှိစွာ သုံးစွဲရန် သဘောတူညီခဲ့ပါသည်။

(၂)ကျေးရွာစေတနာ့ဝန်ထမ်း(၂)ဦးအား လျှို့ဝှက်မဲပေးစနစ်ဖြင့်ရွေးချယ်ရန်သဘောတူညီခဲ့ကြပါသည်။

(၃)ရွေးချယ်ခံရသောစေတနာ့ဝန်ထမ်း(၂)ဦးမှာလည်းအမှန်တကယ်လုပ်ဆောင်နိုင်ကြောင်းသဘောတူညီခဲ့ပါသည်။

လူထုထုတ်ပြန်စံကိန်းစီမံကိန်းလက်စွဲ

အပိုင်း-၃ ၉-၉-၂၀၁၅

ပုံစံ-၁၁၂-အစည်းအဝေးတက်ရောက်သူများ(FORM PCI2)

လမ်းညွှန်စီမံကိန်း အစည်းအဝေးအားလုံးတွင် အသုံးပြုရန် လူထုစည်းရုံးရေးမှူးက ကျေးဇူးတင်ပို့ ကွင်းဆင်းစဉ် စစ်ဆေးချိန်မှ

စီမံကိန်းစက်ဝန်းအချိန်လေးပါးအစည်းအဝေးတက်ရောက်သူများစာရင်းကိုဖြည့်သွင်းရန်

စည်းရုံးရေးမှူးအမည် ဦးသီဟစွဲ

ရက်စွဲ။ ၂၄.၂.၂၀၁၆

ပြည်နယ်/တိုင်းဒေသကြီး စစ်ကိုင်း

မြို့နယ် ၆၉၈

ကျေးရွာအုပ်စု ၆၅၈၈၈၈

ကျေးရွာရွေးကော်မတီ

စဉ်	အမည်	ကျား (V)	မ (V)	အိမ်ထောင်စုကို ယံစားလှယ်(V)	လူမျိုး	လက်မှတ်
၀၁	ဦးစိုးဝင်း	✓		✓	ဗမာ	[Signature]
၀၂	ဦးအောင်အောင်	✓		✓	ဗမာ	[Signature]
၀၃	ဦးအောင်အောင်	✓		✓	ဗမာ	[Signature]
၀၄	ဦးအောင်အောင်	✓		✓	ဗမာ	[Signature]
၀၅	ဦးအောင်အောင်	✓		✓	ဗမာ	[Signature]
၀၆	ဦးအောင်အောင်	✓		✓	ဗမာ	[Signature]
၀၇	ဦးအောင်အောင်	✓		✓	ဗမာ	[Signature]
၀၈	ဦးအောင်အောင်	✓		✓	ဗမာ	[Signature]
၀၉	ဦးအောင်အောင်	✓		✓	ဗမာ	[Signature]
၁၀	ဦးအောင်အောင်	✓		✓	ဗမာ	[Signature]
၁၁	ဦးအောင်အောင်	✓		✓	ဗမာ	[Signature]
၁၂	ဦးအောင်အောင်	✓		✓	ဗမာ	[Signature]
၁၃	ဦးအောင်အောင်	✓		✓	ဗမာ	[Signature]
၁၄	ဦးအောင်အောင်	✓		✓	ဗမာ	[Signature]
၁၅	ဦးအောင်အောင်	✓		✓	ဗမာ	[Signature]
၁၆	ဦးအောင်အောင်	✓		✓	ဗမာ	[Signature]
၁၇	ဦးအောင်အောင်	✓		✓	ဗမာ	[Signature]
၁၈	ဦးအောင်အောင်	✓		✓	ဗမာ	[Signature]
၁၉	ဦးအောင်အောင်	✓		✓	ဗမာ	[Signature]
၂၀	ဦးအောင်အောင်	✓		✓	ဗမာ	[Signature]

လူထုထုတ်ပြန်စီမံကိန်းစီမံကိန်းလက်ခွဲ

အပိုင်း-၃ ၉.၉.၂၀၁၅

ပုံစံ-၈၁၂-အစည်းအဝေးတက်ရောက်သူများ(FORM PC12)

လမ်းညွှန်စီမံကိန်း အစည်းအဝေးအားလုံးတွင် အသုံးပြုရန်၊ လူထုစည်းရုံးရေးမှူးက ကျေးဇူးသို့ ကင်းဆင်းစဉ် စစ်ဆေးဖို့ပုံစံ၊ စီမံကိန်းစီမံကိန်းအချိန်ဇယားပါအစည်းအဝေးတက်ရောက်သူများစာရင်းကိုဖြည့်သွင်းရန်

စည်းရုံးရေးမှူးအမည်

ရက်စွဲ

ပြည်နယ်/တိုင်းဒေသကြီး

မြို့နယ်

ကျေးရွာအုပ်စု

ကျေးရွာ အုပ်စု အမှတ်

စဉ်	အမည်	ကျား (V)	မ (V)	အိမ်ထောင်စုကို ယ်စားလှယ်(V)	လူမျိုး	လက်မှတ်
၁	အောင်ကျော်	✓	✓	✓	ဗမာ	[Signature]
၂	အောင်ကျော်	✓	✓	✓	"	[Signature]
၃	အောင်ကျော်	✓	✓	✓	"	[Signature]
၄	အောင်ကျော်	✓	✓	✓	"	[Signature]
၅	အောင်ကျော်	✓	✓	✓	"	[Signature]
၆	အောင်ကျော်	✓	✓	✓	"	[Signature]
၇	အောင်ကျော်	✓	✓	✓	"	[Signature]
၈	အောင်ကျော်	✓	✓	✓	"	[Signature]
၉	အောင်ကျော်	✓	✓	✓	"	[Signature]
၁၀	အောင်ကျော်	✓	✓	✓	"	[Signature]
၁၁	အောင်ကျော်	✓	✓	✓	"	[Signature]
၁၂	အောင်ကျော်	✓	✓	✓	"	[Signature]
၁၃	အောင်ကျော်	✓	✓	✓	"	[Signature]
၁၄	အောင်ကျော်	✓	✓	✓	"	[Signature]
၁၅	အောင်ကျော်	✓	✓	✓	"	[Signature]
၁၆	အောင်ကျော်	✓	✓	✓	"	[Signature]
၁၇	အောင်ကျော်	✓	✓	✓	"	[Signature]
၁၈	အောင်ကျော်	✓	✓	✓	"	[Signature]
၁၉	အောင်ကျော်	✓	✓	✓	"	[Signature]
၂၀	အောင်ကျော်	✓	✓	✓	"	[Signature]

လူထုထုတ်ပြန်စီမံကိန်းစီမံကိန်းလက်ခွဲ

အပိုင်း ၃ ၉-၉-၂၀၁၅

ပုံစံ-၈၁၂-အစည်းအဝေးတက်ရောက်သူများ (FORM PC12)

လမ်းညွှန်စီမံကိန်း အစည်းအဝေးအားလုံးတွင် အသုံးပြုရန်၊ လူထုစည်းရုံးရေးကော်မရှာသို့ ကွင်းဆင်းစဉ် စစ်ဆေးကြိုပံ့

စီမံကိန်းစက်ဝန်းအချိန်ယူလျာပါအစည်းအဝေးတက်ရောက်သူများစာရင်းကိုဖြည့်သွင်းရန်

စည်းရုံးရေးမှူးအမည်

ရက်စွဲ။

ပြည်နယ်/တိုင်းဒေသကြီး

မြို့နယ်

ကျေးရွာအုပ်စု

ကျေးရွာ အမှတ်စဉ်

စဉ်	အမည်	ကျား (V)	မ (V)	အိမ်ထောင်စုကို ယ်စားလှယ် (V)	လူမျိုး	အလေ့	လက်မှတ်
၀၁	အောင်စိန်စိန်	✓	✓	✓	ဗမာ	✓	[Signature]
၀၂	အောင်စိန်စိန်	✓	✓	✓	ဗမာ	✓	[Signature]
၀၃	အောင်စိန်စိန်	✓	✓	✓	ဗမာ	✓	[Signature]
၀၄	အောင်စိန်စိန်	✓	✓	✓	ဗမာ	✓	[Signature]
၀၅	အောင်စိန်စိန်	✓	✓	✓	ဗမာ	✓	[Signature]
၀၆	အောင်စိန်စိန်	✓	✓	✓	ဗမာ	✓	[Signature]
၀၇	အောင်စိန်စိန်	✓	✓	✓	ဗမာ	✓	[Signature]
၀၈	အောင်စိန်စိန်	✓	✓	✓	ဗမာ	✓	[Signature]
၀၉	အောင်စိန်စိန်	✓	✓	✓	ဗမာ	✓	[Signature]
၁၀	အောင်စိန်စိန်	✓	✓	✓	ဗမာ	✓	[Signature]
၁၁	အောင်စိန်စိန်	✓	✓	✓	ဗမာ	✓	[Signature]
၁၂	အောင်စိန်စိန်	✓	✓	✓	ဗမာ	✓	[Signature]
၁၃	အောင်စိန်စိန်	✓	✓	✓	ဗမာ	✓	[Signature]
၁၄	အောင်စိန်စိန်	✓	✓	✓	ဗမာ	✓	[Signature]
၁၅	အောင်စိန်စိန်	✓	✓	✓	ဗမာ	✓	[Signature]
၁၆	အောင်စိန်စိန်	✓	✓	✓	ဗမာ	✓	[Signature]
၁၇	အောင်စိန်စိန်	✓	✓	✓	ဗမာ	✓	[Signature]
၁၈	အောင်စိန်စိန်	✓	✓	✓	ဗမာ	✓	[Signature]
၁၉	အောင်စိန်စိန်	✓	✓	✓	ဗမာ	✓	[Signature]
၂၀	အောင်စိန်စိန်	✓	✓	✓	ဗမာ	✓	[Signature]

လူထုထုတ်ပြန်စံနှုန်းစီမံကိန်းလက်ဖွဲ့
အစဉ်: ၃ ၉.၉.၂၀၁၅

ပုံစံ-၈၀၂-အစည်းအဝေးတက်ရောက်သူများ(FORM PCI2)

လမ်းညွှန်စီမံကိန်း အစည်းအဝေးအားလုံးတွင် အသုံးပြုရန်၊ လူထုစည်းရုံးရေးကော်မရှာသို့ တွင်းဆင်းစဉ် စစ်ဆေးဖို့ပုံစံ
စီမံကိန်းစက်ဝန်းအချိန်ယာယီအစည်းအဝေးတက်ရောက်သူများစာရင်းကိုဖြည့်သွင်းရန်

စည်းရုံးရေးမှူးအမည်

ရက်စွဲ

ပြည်နယ်/တိုင်းဒေသကြီး

မြို့နယ်

ကျေးရွာအုပ်စု

ကျေးရွာ ဧရိယာ (km²)

စဉ်	အမည်	ကျား (V)	မ (V)	အိမ်ထောင်စုကို ယ်စားလှယ်(V)	လူမျိုး	လက်မှတ်
၄၁	စွယ်စုံ		✓	✓		စွယ်စုံ
၄၂	စွယ်စုံ	✓		✓		စွယ်စုံ
၄၃	စွယ်စုံ		✓	✓		စွယ်စုံ
၄၄	စွယ်စုံ		✓	✓		စွယ်စုံ
၄၅	စွယ်စုံ	✓		✓		စွယ်စုံ
၄၆	စွယ်စုံ		✓	✓		စွယ်စုံ
၄၇	စွယ်စုံ		✓	✓		စွယ်စုံ
၄၈	စွယ်စုံ	✓		✓		စွယ်စုံ
၄၉	စွယ်စုံ	✓		✓		စွယ်စုံ
၅၀	စွယ်စုံ	✓		✓		စွယ်စုံ
၅၁	စွယ်စုံ		✓	✓		စွယ်စုံ
၅၂	စွယ်စုံ		✓	✓		စွယ်စုံ
၅၃	စွယ်စုံ		✓	✓		စွယ်စုံ
၅၄	စွယ်စုံ		✓	✓		စွယ်စုံ
၅၅	စွယ်စုံ		✓	✓		စွယ်စုံ
၅၆	စွယ်စုံ		✓	✓		စွယ်စုံ
၅၇	စွယ်စုံ		✓	✓		စွယ်စုံ
၅၈	စွယ်စုံ		✓	✓		စွယ်စုံ
၅၉	စွယ်စုံ		✓	✓		စွယ်စုံ
၆၀	စွယ်စုံ		✓	✓		စွယ်စုံ

လူထုတို့ပြစ်ဒဏ်ခံရမှု
အပိုင်း-၃ ၉.၉.၂၀၁၅

ပုံစံ-၈၀၂-အစည်းအဝေးတက်ရောက်သူများ(FORM PC12)

လမ်းညွှန်စီမံကိန်း အစည်းအဝေးအားလုံးတွင် အသုံးပြုရန်၊ လူထုစည်းရုံးရေးကော်မရှာသို့ ကွင်းဆင်းစဉ် စစ်ဆေးချိန်တွင်
စီမံကိန်းဝန်ထမ်းအချိန်ယာယီအစည်းအဝေးတက်ရောက်သူများစာရင်းကိုဖြည့်သွင်းရန်
စည်းရုံးရေးအမည်

ရက်စွဲ။

ပြည်နယ်/တိုင်းဒေသကြီး။ ဝမ်းကွင်း၊ မြို့နယ် ရေစာ။ ကျေးရွာအုပ်စု စွယ်စုံကုမ္ပဏီ။ ကျေးရွာ ရွေးကောက်ပွဲအမှတ်။

စဉ်	အမည်	ကျား (V)	မ (V)	အိမ်ထောင်စုကို ယားလယ်(V)	လူမျိုး	လက်မှတ်
၁	ဦးမျိုးညွန့်	✓		✓	ဗမာ	
၂	ဦးစံလှ	✓		✓	"	
၃	ဦးမျိုးကျော်		✓	✓	"	
၄	ဦးမျိုး	✓		✓	"	
၅	ဦးစိုးတူး	✓		✓	"	
၆	ဦးစိုးမင်း	✓		✓	"	
၇	မောင်စင်လှ	✓		✓	"	
၈	ဦးစိုးမင်း	✓		✓	"	
၉	ဦးစိုးမင်း	✓		✓	"	
၁၀	ဦးစိုးမင်း	✓		✓	"	
၁၁	ဦးစိုးမင်း	✓		✓	"	
၁၂	ဦးစိုးမင်း	✓		✓	"	
၁၃	ဦးစိုးမင်း	✓		✓	"	
၁၄	ဦးစိုးမင်း	✓		✓	"	
၁၅	ဦးစိုးမင်း	✓		✓	"	
၁၆	ဦးစိုးမင်း	✓		✓	"	
၁၇	ဦးစိုးမင်း	✓		✓	"	
၁၈	ဦးစိုးမင်း	✓		✓	"	
၁၉	ဦးစိုးမင်း	✓		✓	"	
၂၀	ဦးစိုးမင်း	✓		✓	"	

လူထုတိုးမြှင့်ရေးအဖွဲ့အစည်း

အပိုင်း-၃ ၉-၉-၂၀၁၅

ပုံစံ-၀၁၂-အစည်းအဝေးတက်ရောက်သူများ(FORM PC12)

လမ်းညွှန်၊ စီမံကိန်း၊ အစည်းအဝေးအားလုံးတွင် အသုံးပြုရန်၊ လူထုစည်းရုံးရေးမှူးက ကျေးဇူးပြု၍ ကွင်းဆင်းစဉ် စစ်ဆေး၍ပုံစံ ၂ စီမံကိန်းစက်ဝန်းအချိန်ဇယားပါအစည်းအဝေးတက်ရောက်သူများစာရင်းကိုဖြည့်သွင်းရန် စည်းရုံးရေးမှူးအမည်

ရက်စွဲ	မြို့နယ်/တိုင်းဒေသကြီး	မြို့နယ်	ကျေးရွာအုပ်စု	ကျေးရွာ အမည်	
စဉ်	အမည်	ကျား (V)	မ (V)	အိမ်ထောင်စုကို ယ်စားလှယ် (V)	လက်မှတ်
၂၁	ဦးကျော်	✓	✓	✓	ဦးကျော်
၂၂	ဦးကျော်		✓	✓	ဦးကျော်
၂၃	ဦးကျော်		✓	✓	ဦးကျော်
၂၄	ဦးကျော်		✓	✓	ဦးကျော်
၂၅	ဦးကျော်		✓	✓	ဦးကျော်
၂၆	ဦးကျော်		✓	✓	ဦးကျော်
၂၇	ဦးကျော်		✓	✓	ဦးကျော်
၂၈	ဦးကျော်		✓	✓	ဦးကျော်
၂၉	ဦးကျော်		✓	✓	ဦးကျော်
၃၀	ဦးကျော်		✓	✓	ဦးကျော်
၃၁	ဦးကျော်		✓	✓	ဦးကျော်
၃၂	ဦးကျော်		✓	✓	ဦးကျော်
၃၃	ဦးကျော်		✓	✓	ဦးကျော်
၃၄	ဦးကျော်		✓	✓	ဦးကျော်
၃၅	ဦးကျော်		✓	✓	ဦးကျော်
၃၆	ဦးကျော်		✓	✓	ဦးကျော်
၃၇	ဦးကျော်		✓	✓	ဦးကျော်
၃၈	ဦးကျော်		✓	✓	ဦးကျော်
၃၉	ဦးကျော်		✓	✓	ဦးကျော်
၄၀	ဦးကျော်		✓	✓	ဦးကျော်

လူထုဖက်ပြစ်ခံကိန်းစီမံကိန်းလက်ဖွဲ့

အပိုင်း-၃ ၉.၉.၂၀၁၅

ပုံစံ-၈၁၂-အစည်းအဝေးတက်ရောက်သူများ(FORM PC12)

လမ်းညွှန်စီမံကိန်း အစည်းအဝေးအားလုံးတွင် အသုံးပြုရန်၊ လူထုစည်းရုံးရေးမှူးက ကျေးဇူးပြု၍ ကွင်းဆင်းစဉ် စစ်ဆေး၍ပုံစံ ၂

စီမံကိန်းစက်ဝန်းအချိန်ယူလားဝါအစည်းအဝေးတက်ရောက်သူများစာရင်းကိုဖြည့်သွင်းရန်

စည်းရုံးရေးမှူးအမည်

ရက်စွဲ

ပြည်နယ်/တိုင်းဒေသကြီး

မြို့နယ်

ကျေးရွာအုပ်စု

ကျေးရွာ စဉ်ကိန်းစီမံကိန်း

စဉ်	အမည်	ကျား (V)	မ (V)	အိမ်ထောင်စုကို ယ်စားလှယ်(V)	လူမျိုး	လက်မှတ်
၁	ဒေါ်စိန်မောင်	✓		✓	မာဃဝ	
၂	ဒေါ်စိန်ခင်စိန်	✓		✓	"	
၃	ဒေါ်စိန်စိန်မောင်	✓		✓	"	
၄	ဒေါ်စိန်စိန်စိန်	✓		✓	"	
၅	ဒေါ်စိန်စိန်	✓		✓	"	
၆	ဒေါ်စိန်စိန်စိန်စိန်	✓		✓	"	
၇	ဒေါ်စိန်စိန်စိန်စိန်	✓		✓	"	
၈	ဒေါ်စိန်စိန်စိန်	✓		✓	"	
၉	ဒေါ်စိန်စိန်စိန်	✓		✓	"	
၁၀	ဒေါ်စိန်စိန်စိန်	✓		✓	"	
၁၁	ဒေါ်စိန်စိန်စိန်	✓		✓	"	
၁၂	ဒေါ်စိန်စိန်စိန်	✓		✓	"	
၁၃	ဒေါ်စိန်စိန်စိန်	✓		✓	"	
၁၄	ဒေါ်စိန်စိန်စိန်	✓		✓	"	
၁၅	ဒေါ်စိန်စိန်စိန်	✓		✓	"	
၁၆	ဒေါ်စိန်စိန်စိန်	✓		✓	"	
၁၇	ဒေါ်စိန်စိန်စိန်	✓		✓	"	
၁၈	ဒေါ်စိန်စိန်စိန်	✓		✓	"	
၁၉	ဒေါ်စိန်စိန်စိန်	✓		✓	"	
၂၀	ဒေါ်စိန်စိန်စိန်	✓		✓	"	

လူထုထုတ်ပြန်စီမံကိန်းစီမံကိန်းလက်ဖွဲ့

အပိုင်း-၃ ၉-၉-၂၀၁၅

ပုံစံ-၁၀၂-အစည်းအဝေးတက်ရောက်သူများ(FORM PCI2)

လမ်းညွှန်စီမံကိန်း အစည်းအဝေးအားလုံးတွင် အသုံးပြုရန် လူထုစည်းရုံးရေးမှူးက ကျေးဇူးပြု၍ ကွင်းဆင်းစဉ် စစ်ဆေး၍ပုံစံ ၂ စီမံကိန်းစီမံကိန်းအချိန်ယေးပါအစည်းအဝေးတက်ရောက်သူများစာရင်းကိုဖြည့်သွင်းရန်

စည်းရုံးရေးမှူးအမည်

ရက်စွဲ။

ပြည်နယ်/တိုင်းဒေသကြီး

မြို့နယ်

ကျေးရွာအုပ်စု

ကျေးရွာ ဝါးကုန်းကားကား

စဉ်	အမည်	ကျား (V)	မ (V)	အိမ်ထောင်စုကို ယ်စားလှယ်(V)	လူမျိုး	လက်မှတ်
၁.	ဖေယုတ်ခင်		✓	✓	ဗမာ	ဖေယုတ်ခင်
၂	အောင်ကျော်		✓	✓		အောင်ကျော်
၃	အောင်ကျော်		✓	✓		အောင်ကျော်
၄	အောင်ကျော်		✓	✓		အောင်ကျော်
၅	အောင်ကျော်		✓	✓		အောင်ကျော်
၆	အောင်ကျော်		✓	✓		အောင်ကျော်
၇	အောင်ကျော်		✓	✓		အောင်ကျော်
၈	အောင်ကျော်		✓	✓		အောင်ကျော်
၉	အောင်ကျော်		✓	✓		အောင်ကျော်
၁၀	အောင်ကျော်	✓		✓		အောင်ကျော်
၁၁	အောင်ကျော်	✓		✓		အောင်ကျော်
၁၂	အောင်ကျော်	✓		✓		အောင်ကျော်
၁၃	အောင်ကျော်	✓		✓		အောင်ကျော်
၁၄	အောင်ကျော်	✓		✓		အောင်ကျော်
၁၅	အောင်ကျော်	✓		✓		အောင်ကျော်
၁၆	အောင်ကျော်	✓		✓		အောင်ကျော်
၁၇	အောင်ကျော်	✓		✓		အောင်ကျော်
၁၈	အောင်ကျော်	✓		✓		အောင်ကျော်
၁၉	အောင်ကျော်	✓		✓		အောင်ကျော်
၂၀	အောင်ကျော်	✓		✓		အောင်ကျော်

လူထုတုံ့ပြန်စံနှုန်းစီမံကိန်းလက်ဖွဲ့
အပိုင်း-၃ ၉-၉-၂၀၁၅

ပုံစံ-၁၂-အစည်းအဝေးတက်ရောက်သူများ(FORM PC12)

လမ်းညွှန်စီမံကိန်း အစည်းအဝေးအားလုံးတွင် အသုံးပြုရန်၊ လူထုစည်းရုံးရေးမှူးက ကျေးဇူးတင်ပေးသည့် စစ်ဆေးချိတ်ပုံ
စီမံကိန်းဝန်ထမ်းအချို့၏အသုံးပြုအတွက်အစည်းအဝေးတက်ရောက်သူများစာရင်းကိုဖြည့်သွင်းရန်
စည်းရုံးရေးမှူးအမည်

ရက်စွဲ။	မြို့နယ်	ကျေးရွာအုပ်စု	ကျေးရွာအုပ်စုအမည်			
ပြည်နယ်/တိုင်းဒေသကြီး						
စဉ်	အမည်	ကျား (V)	မ (V)	အိမ်ထောင်စုကို သတ်မှတ်ရန် (V)	လူမျိုး	လက်မှတ်
၁	ဦး နီနီ	✓	✓	✓		၇၆
၂	ဒေါ် နီနီ	✓	✓	✓		၈၈၆
၃	အောင်အောင်	✓	✓	✓		၇၆
၄	အောင်အောင်	✓	✓	✓		၆၇
၅	မအိတ်	✓	✓	✓		၇၆
၆	အောင်အောင်	✓	✓	✓		၇၆
၇	မအိတ်	✓	✓	✓		၇၆
၈	အောင်အောင်	✓	✓	✓		၇၆
၉	အောင်အောင်	✓	✓	✓		၇၆
၁၀	မအိတ်	✓	✓	✓		၇၆



စစ်ကိုင်းတိုင်းဒေသကြီး၊ မြောက်မြို့နယ်

ဒုတိယအကြိမ်ကျေးရွာအစည်းအဝေးမှတ်တမ်း

ကျေးရွာ **။ညောင်ကားယားကျေးရွာ**

ကျေးရွာအုပ်စု **။ညောင်ကားယားကျေးရွာအုပ်စု**

အစည်းအဝေးပြုလုပ်သည့်နေရာ။ **။ဥတ္တရာရာမကျောင်းတိုက် ညောင်ကားယား**

နေ့စွဲ။ **။၂၄.၂.၂၀၁၆။**

အကြောင်းအရာ။ **။ပထမနှစ်စီမံကိန်း ဒုတိယအကြိမ်အစည်းအဝေး ဦးစားပေးလုပ်ငန်းရွေးချယ်ခြင်းနှင့် ကျေးရွာစီမံကိန်းအထောက်အကူပြုကော်မတီရွေးချယ်ခြင်း။**

အစည်းအဝေးတက်ရောက်သူများ။ **။ကျား (၈၉)ဦး+ မ(၈၁)ဦး= ၁၇၀ ဦး**

ဆွေးနွေးချက်များ

၁)ပထမအကြိမ်ကျေးရွာအစည်းအဝေးမှ ပြုလုပ်ခဲ့သော လုပ်ငန်းစဉ်များကို ကျေးရွာလူထုများအား မေးမြန်းဖော်ထုတ်၍ လူမှုဆန်းစစ်ချက် (၆)ခုအား အနှစ်ချုပ်ရှင်းပြဆွေးနွေးခြင်းများပြုလုပ်သည်။ တက်ရောက်လာသော ကျေးရွာလူထုများအား အမျိုးသား၊အမျိုးသမီး (၂)ဖွဲ့ခွဲ၍ လူမှုဆန်းစစ်ချက်များ အပေါ်အခြေခံပြီး ကျေးရွာဖွံ့ဖြိုးမှုအတွက် အခက်အခဲ၊ ပြဿနာများအား ဖော်ထုတ်ဆွေးနွေးခြင်း။ နောက် (၅) နှစ်တွင် မိမိကျေးရွာအား ဖွံ့ဖြိုးတိုးတက်ချင်သော ကျေးရွာ၏ မျှော်မှန်းချက်များအား အမျိုးသား၊ အမျိုးသမီးများ၏ အမျိုးသား ၊ အမျိုးသမီးများမှ ဆွေးနွေးဖော်ထုတ်ကြခြင်း။ ထို့နောက်ဖော်ထုတ်ပြီးခဲ့သော ကျေးရွာအခက်အခဲ၊ ပြဿနာများ၏ ဖြစ်ရသော အဓိကအကြောင်းအရင်း များနှင့် အကျိုးဆက်များအား ပြဿနာသစ်ပင်ပုံစံဖြင့် ဆွေးနွေးဖော်ထုတ်ခြင်း။ ကျေးရွာ၏ ပြဿနာအခက်အခဲများနှင့် ကျေးရွာ၏ မျှော်မှန်းချက်များအပေါ် အခြေခံ၍ ကျေးရွာ၏ ဖွံ့ဖြိုးမှုလုပ်ငန်းများ ဖော်ထုတ်ရေးဆွဲကြခြင်း။

၂)တာဝန်ကျ လူထုစည်းရုံးရေးမှူးနှင့် လက်ထောက်နည်းပညာမှူးမှ လူထုပဟိုပြုစီမံကိန်း၏ ပထမနှစ် အကျိုးဝင်သော လုပ်ငန်းများနှင့် စီမံကိန်း (၄) နှစ်တာလုံးအတွက် အကျိုးမဝင်သော လုပ်ငန်းများအား ချပြရှင်းပြခြင်း။ ထို့နောက်ရေးဆွဲထားသော ကျေးရွာဖွံ့ဖြိုးရေးလုပ်ငန်းများပေါ်မူတည်၍ လူထုပဟိုပြု စီမံကိန်းအတွက် ကျေးရွာဖွံ့ဖြိုးရေးလုပ်ငန်းဖော်ထုတ်ပြီး ဦးစားပေးအဆင့်များ သတ်မှတ်ခြင်း။

၃)တစ်ရွာတစ်အုပ်စု၏ ကျေးရွာအုပ်စုကော်မတီဖွဲ့စည်းပုံကို ရှင်းပြပေးခြင်းနှင့် ကော်မတီဝင်များ၏ တာဝန်နှင့် ဝတ္တရားများပါ ရှင်းပြပေးသည်။ ထို့နောက်ကျေးရွာ၏ စီ/ထောက် ကော်မတီနှင့် ဆပ်ကော်မတီများတွင် ပါဝင်မည့်သူများအား အဆိုပြုတင်သွင်းကြပြီး စီ/ထောက်ကော်မတီဝင်များနှင့် ဆပ်ကော်မတီများအား မဲစနစ်ဖြင့် ရွေးချယ်ဖွဲ့စည်းခြင်း။ စီ/ထောက်ကော်မတီဝင်များနှင့် ဆပ်ကော်မတီတိုင်း အမျိုးသား၊ အမျိုးသမီး တန်းတူညီမျှမှုရှိစေရန် ဖွဲ့စည်းခြင်း။

ဆုံးဖြတ်ချက်များ

၁)ညောင်ကားယားကျေးရွာ လူထုဗဟိုပြုစီမံကိန်းအတွက် ကျေးရွာဖွံ့ဖြိုးရေးဦးစားပေးလုပ်ငန်းများအား ရေးဆွဲဖော်ထုတ်နိုင်ခဲ့သည်။

၂)ကျေးရွာမှ ကော်မတီ ၁ဆပ်ကော်မတီဝင် (၁၉) ဦး ရွေးချယ်ဖွဲ့စည်းနိုင်ခဲ့သည်။

အုပ်စုစီထောက်ဥက္ကဋ္ဌ ကျား(၁) ၊ မ(၁) အဖွဲ့ဝင် (၁)၊ ဘဏ္ဍာရေးဆပ်ကော်မတီ ဥက္ကဋ္ဌ (၁)၊ ငွေထိန်း(၁)၊ စာရင်းကိုင်(၁)၊ ကျေးရွာငွေစာရင်းကိုင်(၁)၊ ဝေဖန်အကြံပြုတိုင်ကြားရေးဆပ်ကော်မတီ ဥက္ကဋ္ဌ (၁)၊ အတွင်းရေးမှူး(၁)၊ အဖွဲ့ဝင် (၁)၊ ဝယ်ယူရေးဆပ်ကော်မတီ (၃) ၊ စောင့်ကြည့်ကြီးကြပ်ရေး ဆပ်ကော်မတီ (၃)၊ လုပ်ငန်းလည်ပတ်ရေးနှင့်ပြုပြင်ထိန်းသိမ်းရေးဆပ်ကော်မတီ (၃)။

သဘောတူညီချက်များ

ကျေးရွာဖွံ့ဖြိုးရေးလုပ်ငန်းစဉ်များအား တက်ရောက်လာသော ကျေးရွာသူ/သားအားလုံး သဘောတူညီကြသည်။

ရွေးချယ်တင်မြှောက်ခံရသော ကော်မတီများသည်လည်း မိမိဆန္ဒအလျောက် အမှန်တကယ် လုပ်ဆောင်ပေးနိုင်ကြောင်း သဘောတူညီကြသည်။

လူထုပုဂ္ဂိုလ်၏အခွင့်အရေးစီမံကိန်းလက်စွဲ
အပိုင်း ၃ ၉.၉.၂၀၁၅
ပုံစံ-၈၀၂-အစည်းအဝေးတက်ရောက်သူများ (FORM PCI2)

လမ်းညွှန်စီမံကိန်း အစည်းအဝေးအားလုံးတွင် အသုံးပြုရန် လူထုစည်းရုံးရေးမှူးက ကျေးရွာသို့ ကွင်းဆင်းစဉ် စစ်ဆေးချိတ်ပုံ
စီမံကိန်းတက်ဝန်းအချိန်ယေးပါအစည်းအဝေးတက်ရောက်သူများစာရင်းကိုဖြည့်သွင်းရန်
စည်းရုံးရေးမှူးအမည် ဦးဝီဟိတီ
ရက်စွဲ။ ၇.၂.၂၀၁၆
ပြည်နယ်/တိုင်းဒေသကြီး၊ ခရိုင်၊ မြို့နယ် ခြေခံ ဖြစ်သည့် ကျေးရွာအုပ်စု လောကဏယာ။ ကျေးရွာ လောကဏယာ။

စဉ်	အမည်	ကျား (V)	မ (V)	အိမ်ထောင်စုကို ယံစားလှယ်(V)	လူမျိုး	လက်မှတ်
၀၁	ဦးကျော်ဝင်း	✓		✓	ဗမာ	ကျော်
၁၂	ဦးကျော်စွယ်	✓		✓	မ	ကျော်စွယ်
၁၃	ဦးစက်စက်စာရင်း	✓			မ	ကျော်စွယ်
၁၄	ဦးဝင်းမင်းမောင်	✓			မ	ကျော်စွယ်
၁၅	ဦးကျော်စွယ်	✓			မ	ကျော်စွယ်
၁၆	ဦးကျော်စွယ်	✓			မ	ကျော်စွယ်
၁၇	ဒေါ်မိအေး		✓		မ	ကျော်စွယ်
၁၈	ဒေါ်မိအေး		✓		မ	ကျော်စွယ်
၁၉	ဒေါ်မိအေး		✓		မ	ကျော်စွယ်
၂၀	ဒေါ်မိအေး		✓		မ	ကျော်စွယ်
၂၁	ဒေါ်မိအေး		✓		မ	ကျော်စွယ်
၂၂	ဒေါ်မိအေး		✓		မ	ကျော်စွယ်
၂၃	ဒေါ်မိအေး		✓		မ	ကျော်စွယ်
၂၄	ဒေါ်မိအေး		✓		မ	ကျော်စွယ်
၂၅	ဒေါ်မိအေး		✓		မ	ကျော်စွယ်
၂၆	ဒေါ်မိအေး		✓		မ	ကျော်စွယ်
၂၇	ဒေါ်မိအေး		✓		မ	ကျော်စွယ်
၂၈	ဒေါ်မိအေး		✓		မ	ကျော်စွယ်
၂၉	ဒေါ်မိအေး		✓		မ	ကျော်စွယ်
၃၀	ဒေါ်မိအေး		✓		မ	ကျော်စွယ်

လူထုတော်ပြန်လဲရေးအဖွဲ့အစည်း

အစည်းအရုံး ၉-၉-၂၀၁၅

ပုံစံ-၈၀၂-အစည်းအဝေးတက်ရောက်သူများ(FORM PCI 2)

လမ်းညွှန်စီမံကိန်း အစည်းအဝေးအားလုံးတွင် အသုံးပြုရန် လူထုတော်ပြန်လဲရေးအဖွဲ့အစည်းမှ ကျွမ်းကျင်သူများက ကျွမ်းကျင်စွာ ကွင်းဆင်းစဉ် စစ်ဆေးချိန်ပုံစံ ၂ စီမံကိန်းစက်ဝန်းအချိန်ယေးပါအစည်းအဝေးတက်ရောက်သူများစာရင်းကိုဖြည့်သွင်းရန်

စည်းရုံးရေးအဖွဲ့အစည်း ဦးစီးတန်း

ရက်စွဲ။ ၇.၂.၂၀၁၆

ပြည်နယ်/တိုင်းဒေသကြီး စစ်ကိုင်း

မြို့နယ် မြောက်

ကျေးရွာအုပ်စု လှိုင်ကုန်း

ကျေးရွာ ဝေးကွေး ယာ

စဉ်	အမည်	ကျား (V)	မ (V)	အိမ်ထောင်စုကို ယံတက်လုပ်(V)	လူမျိုး	လက်မှတ်
၁၀	ဒေါ်ဖြူနီ		✓		ဗမာ	
၁၁	ဒေါ်အိ		✓		"	
၁၂	ဒေါ်အိ	✓			"	
၁၃	ဒေါ်အိ	✓			"	
၁၄	ဒေါ်အိ	✓			"	
၁၅	ဒေါ်အိ	✓			"	
၁၆	ဒေါ်အိ	✓			"	
၁၇	ဒေါ်အိ	✓			"	
၁၈	ဒေါ်အိ	✓			"	
၁၉	ဒေါ်အိ	✓			"	
၂၀	ဒေါ်အိ	✓			"	
၂၁	ဒေါ်အိ	✓			"	
၂၂	ဒေါ်အိ	✓			"	
၂၃	ဒေါ်အိ	✓			"	
၂၄	ဒေါ်အိ	✓			"	
၂၅	ဒေါ်အိ	✓			"	
၂၆	ဒေါ်အိ	✓			"	
၂၇	ဒေါ်အိ	✓			"	
၂၈	ဒေါ်အိ	✓			"	
၂၉	ဒေါ်အိ	✓			"	
၃၀	ဒေါ်အိ	✓			"	

လူထုဖော်ပြစီမံကိန်းစီမံကိန်းလက်ခွဲ

အပိုင်း-၃ ၉.၉.၂၀၁၅

ပုံစံ-စ၁၂-အစည်းအဝေးတက်ရောက်သူများ(FORM PC12)

လက်ညွှန်းစီမံကိန်း အစည်းအဝေးအားလုံးတွင် အသုံးပြုရန်၊ လူထုစည်းရုံးရေးများက ကျေးဇူးပြု၍ ကွင်းဆင်းစဉ် စစ်ဆေး၍ပုံစံ၂ စီမံကိန်းစက်ဝန်းအချိန်ယောင်းပါအစည်းအဝေးတက်ရောက်သူများစာရင်းကိုဖြည့်သွင်းရန်

စည်းရုံးရေးမှူးအမည် ဦး ဒီပဲယု

ရက်စွဲ။ ၇.၂.၂၀၁၅

စဉ်	အမည်	ကျား (V)	မ (V)	မြို့နယ်	မြေဧရိယာ	ကျေးရွာအုပ်စု	ကျေးရွာ	လက်မှတ်
၁၅	၂၃၀၄၈၀၅	✓	✓					လက်မှတ်
၁၆	၂၃၀၄၈၀၆	✓	✓					
၁၇	၂၃၀၄၈၀၇	✓	✓					
၁၈	၂၃၀၄၈၀၈	✓	✓					
၁၉	၂၃၀၄၈၀၉	✓	✓					
၂၀	၂၃၀၄၈၁၀	✓	✓					
၂၁	၂၃၀၄၈၁၁	✓	✓					
၂၂	၂၃၀၄၈၁၂	✓	✓					
၂၃	၂၃၀၄၈၁၃	✓	✓					
၂၄	၂၃၀၄၈၁၄	✓	✓					
၂၅	၂၃၀၄၈၁၅	✓	✓					
၂၆	၂၃၀၄၈၁၆	✓	✓					
၂၇	၂၃၀၄၈၁၇	✓	✓					
၂၈	၂၃၀၄၈၁၈	✓	✓					
၂၉	၂၃၀၄၈၁၉	✓	✓					
၃၀	၂၃၀၄၈၂၀	✓	✓					
၃၁	၂၃၀၄၈၂၁	✓	✓					
၃၂	၂၃၀၄၈၂၂	✓	✓					
၃၃	၂၃၀၄၈၂၃	✓	✓					
၃၄	၂၃၀၄၈၂၄	✓	✓					
၃၅	၂၃၀၄၈၂၅	✓	✓					
၃၆	၂၃၀၄၈၂၆	✓	✓					
၃၇	၂၃၀၄၈၂၇	✓	✓					
၃၈	၂၃၀၄၈၂၈	✓	✓					
၃၉	၂၃၀၄၈၂၉	✓	✓					
၄၀	၂၃၀၄၈၃၀	✓	✓					
၄၁	၂၃၀၄၈၃၁	✓	✓					
၄၂	၂၃၀၄၈၃၂	✓	✓					
၄၃	၂၃၀၄၈၃၃	✓	✓					
၄၄	၂၃၀၄၈၃၄	✓	✓					
၄၅	၂၃၀၄၈၃၅	✓	✓					
၄၆	၂၃၀၄၈၃၆	✓	✓					
၄၇	၂၃၀၄၈၃၇	✓	✓					
၄၈	၂၃၀၄၈၃၈	✓	✓					
၄၉	၂၃၀၄၈၃၉	✓	✓					
၅၀	၂၃၀၄၈၄၀	✓	✓					

လူထုပတ်ပြုစီမံကိန်းစီမံကိန်းလက်ခွဲ

အစဉ်-၃ ၉.၉.၂၀၁၅

ပုံစံ-၈၁၂ အစည်းအဝေးတက်ရောက်သူများ (FORM PCI2)

လမ်းညွှန်စီမံကိန်း အစည်းအဝေးအားလုံးတွင် အသုံးပြုရန် လူထုစည်းရုံးရေးမှူးက ကျေးဇူးတင် ကွင်းဆင်းစဉ် စစ်ဆေးချိန်ပုံစံ
စီမံကိန်းစက်ဝန်းအချိန်ယောင်းပါအစည်းအဝေးတက်ရောက်သူများစာရင်းကိုဖြည့်သွင်းရန်

စည်းရုံးရေးမှူးအမည် ဒေါ်ခင်မာ

ရက်စွဲ။ ၇.၂.၂၀၁၆

ပြည်နယ်/တိုင်းဒေသကြီး စစ်ကိုင်း

မြို့နယ် မြောက်

ကျေးရွာအုပ်စု လှိုင်ကပ်

ကျေးရွာ လှိုင်ကပ်

စဉ်	အမည်	ကျား (V)	မ (V)	အိမ်ထောင်စုကို ယံစားလှယ်(V)	လူမျိုး	လက်မှတ်
၆၁	ဒေါ်ခင်မာ	✓			ဗမာ	
၆၂	ဒေါ်ခင်မာ	✓			"	
၆၃	ဒေါ်ခင်မာ	✓			"	
၆၄	ဒေါ်ခင်မာ		✓		"	
၆၅	ဒေါ်ခင်မာ		✓		"	
၆၆	ဒေါ်ခင်မာ		✓		"	
၆၇	ဒေါ်ခင်မာ		✓		"	
၆၈	ဒေါ်ခင်မာ		✓		"	
၆၉	ဒေါ်ခင်မာ		✓		"	
၇၀	ဒေါ်ခင်မာ		✓		"	
၇၁	ဒေါ်ခင်မာ		✓		"	
၇၂	ဒေါ်ခင်မာ		✓		"	
၇၃	ဒေါ်ခင်မာ		✓		"	
၇၄	ဒေါ်ခင်မာ		✓		"	
၇၅	ဒေါ်ခင်မာ		✓		"	
၇၆	ဒေါ်ခင်မာ		✓		"	
၇၇	ဒေါ်ခင်မာ		✓		"	
၇၈	ဒေါ်ခင်မာ		✓		"	
၇၉	ဒေါ်ခင်မာ		✓		"	
၈၀	ဒေါ်ခင်မာ		✓		"	

လူထုပတ်ပြုစီမံကိန်းစီမံကိန်းလက်စွဲ

အပိုင်း-၃ ၉.၉.၂၀၁၅

ပုံစံ-စာ ၂-အစည်းအဝေးတက်ရောက်သူများ (FORM PCI2)

လမ်းညွှန်စီမံကိန်း အစည်းအဝေးအားလုံးတွင် အသုံးပြုရန် လူထုစည်းရုံးရေးမှူးက ကျေးရွာသို့ ကွင်းဆင်းစဉ် စစ်ဆေးချိန်ပုံစံ
 စီမံကိန်းကော်ဝန်းအချိန်ယောင်းအစည်းအဝေးတက်ရောက်သူများစာရင်းကိုဖြည့်သွင်းရန်

စည်းရုံးရေးမှူးအမည် ဒေါ်ခင်မာမာ

ရက်စွဲ။ ၇.၂.၂၀၁၆

ပြည်နယ်/တိုင်းဒေသကြီး စစ်ကိုင်း

မြို့နယ် မြောက်

ကျေးရွာအုပ်စု လှိုင်ကူး

ကျေးရွာစုစာရင်းကူးစာရင်း

စဉ်	အမည်	ကျား (V)	မ (V)	အိမ်ထောင်စုကို ယံစားလယ်(V)	လူမျိုး	လက်မှတ်
၈၁	ဒေါ်ခင်မာမာ	✓			မာမာ	မိ.
၈၂	ဒေါ်ခင်မာမာ	✓				Aung DUE
၈၃	ဒေါ်ခင်မာမာ		✓			မာမာ
၈၄	ဒေါ်ခင်မာမာ		✓			မာမာ
၈၅	ဒေါ်ခင်မာမာ		✓			မာမာ
၈၆	ဒေါ်ခင်မာမာ		✓			မာမာ
၈၇	ဒေါ်ခင်မာမာ		✓			မာမာ
၈၈	ဒေါ်ခင်မာမာ		✓			မာမာ
၈၉	ဒေါ်ခင်မာမာ		✓			မာမာ
၉၀	ဒေါ်ခင်မာမာ		✓			မာမာ
၉၁	ဒေါ်ခင်မာမာ		✓			မာမာ
၉၂	ဒေါ်ခင်မာမာ		✓			မာမာ
၉၃	ဒေါ်ခင်မာမာ	✓				မာမာ
၉၄	ဒေါ်ခင်မာမာ		✓			မာမာ
၉၅	ဒေါ်ခင်မာမာ		✓			မာမာ
၉၆	ဒေါ်ခင်မာမာ		✓			မာမာ
၉၇	ဒေါ်ခင်မာမာ		✓			မာမာ
၉၈	ဒေါ်ခင်မာမာ	✓				မာမာ
၉၉	ဒေါ်ခင်မာမာ	✓				မာမာ
၁၀၀	ဒေါ်ခင်မာမာ		✓			မာမာ

လူထုဝင်္ကောက်ပြုစီမံကိန်းစီမံကိန်းလက်ခွဲ
အပိုင်း-၃ ၉.၉.၂၀၁၅
ပုံစံ-စာ ၂-အစည်းအဝေးတက်ရောက်သူများ (FORM PCI2)

လမ်းညွှန်စီမံကိန်း အစည်းအဝေးအားလုံးတွင် အသုံးပြုရန် လူထုစည်းရုံးရေးမှူးက ကျေးရွာသို့ ကွင်းဆင်းစဉ် စစ်ဆေးချိန်ပုံစံ
စီမံကိန်းဝင်ကတ်စားအချိန်ယေးပါအစည်းအဝေးတက်ရောက်သူများစာရင်းကိုဖြည့်သွင်းရန်
စည်းရုံးရေးမှူးအမည် ဇွဲ၊ ဝိတိယ ဇွဲ
ရက်စွဲ။ ၂၀၂၂.၀၈.၂၆
ပြည်နယ်/တိုင်းဒေသကြီး စစ်ကိုင်း

စဉ်	အမည်	ကျား (V)	မ (V)	အိမ်ထောင်စုကို အသုံးပြုသည် (V)	လူမျိုး	ကျေးရွာအုပ်စု	ကျေးရွာအုပ်စုအမျိုးအမည်
၁၈၀	ဇွဲ၊ ဝိတိယ	✓	✓		ဗမာ		ကျေးရွာအုပ်စုအမျိုးအမည်
၁၈၁	ဇွဲ၊ ဝိတိယ	✓	✓				
၁၈၂	ဇွဲ၊ ဝိတိယ	✓	✓				
၁၈၃	ဇွဲ၊ ဝိတိယ	✓	✓				
၁၈၄	ဇွဲ၊ ဝိတိယ	✓	✓				
၁၈၅	ဇွဲ၊ ဝိတိယ	✓	✓				
၁၈၆	ဇွဲ၊ ဝိတိယ	✓	✓				
၁၈၇	ဇွဲ၊ ဝိတိယ	✓	✓				
၁၈၈	ဇွဲ၊ ဝိတိယ	✓	✓				
၁၈၉	ဇွဲ၊ ဝိတိယ	✓	✓				
၁၉၀	ဇွဲ၊ ဝိတိယ	✓	✓				

လူထုပတ်ပြုစီမံကိန်းစီမံကိန်းလက်စွဲ

အပိုင်း-၃ ၉-၉.၂၀၁၅

ပုံစံ-၈၀၂ အစဉ်အတော်ရောက်သူများ (FORM PCI2)

လမ်းညွှန်စီမံကိန်း အစဉ်အတော်အားလုံးတွင် အသုံးပြုရန် လူထုစည်းရုံးရေးမှူးက ကျေးဇူးပြု၍ ကွင်းဆင်းစဉ် စစ်ဆေးချိန်ပုံစံ၂ စီမံကိန်းစက်တန်းအချိန်ယောင်းအစဉ်အတော်ရောက်သူများစာရင်းကိုဖြည့်သွင်းရန်

စည်းရုံးရေးမှူးအမည် ဦး သိဟိန္ဒ

ရက်စွဲ ၇.၂.၂၀၁၆

ပြည်နယ်/တိုင်းစစ်ကော်မတီ/ ဦးနယ် ခြေမင်း

ကျေးဇူးအပ်ရာ ခေါ်ဝေါ်စာ၊ ပဏာ၊

ကျေးဇူးအပ်ရာ ခေါ်ဝေါ်စာ၊ ပဏာ၊

အိမ်ထောင်စုကို ယစားလှယ် (V)

ကျား (V)

မ (V)

လူမျိုး

လက်မှတ်

စဉ်	အမည်	ကျား (V)	မ (V)	အိမ်ထောင်စုကို ယစားလှယ် (V)	လူမျိုး	လက်မှတ်
၁၂၁	ဦး ဂေဟဗိုဇဗျာ	✓			မ ၈၈	ဦး
၁၂၂	ဦး ဖွဲ့စည်း	✓			မ	မ ၈၇
၁၂၃	ဦး ဂေဟဗိုဇဗျာ	✓			မ	မ ၈၆
၁၂၄	ဦး ဂေဟဗိုဇဗျာ	✓			မ	မ ၈၅
၁၂၅	ဦး ဂေဟဗိုဇဗျာ	✓			မ	မ ၈၄
၁၂၆	ဦး ဂေဟဗိုဇဗျာ	✓			မ	မ ၈၃
၁၂၇	ဦး ဂေဟဗိုဇဗျာ	✓			မ	မ ၈၂
၁၂၈	ဦး ဂေဟဗိုဇဗျာ	✓			မ	မ ၈၁
၁၂၉	ဦး ဂေဟဗိုဇဗျာ	✓			မ	မ ၈၀
၁၃၀	ဦး ဂေဟဗိုဇဗျာ	✓			မ	မ ၇၉
၁၃၁	ဦး ဂေဟဗိုဇဗျာ	✓			မ	မ ၇၈
၁၃၂	ဦး ဂေဟဗိုဇဗျာ	✓			မ	မ ၇၇
၁၃၃	ဦး ဂေဟဗိုဇဗျာ	✓			မ	မ ၇၆
၁၃၄	ဦး ဂေဟဗိုဇဗျာ	✓			မ	မ ၇၅
၁၃၅	ဦး ဂေဟဗိုဇဗျာ	✓			မ	မ ၇၄
၁၃၆	ဦး ဂေဟဗိုဇဗျာ	✓			မ	မ ၇၃
၁၃၇	ဦး ဂေဟဗိုဇဗျာ	✓			မ	မ ၇၂
၁၃၈	ဦး ဂေဟဗိုဇဗျာ	✓			မ	မ ၇၁
၁၃၉	ဦး ဂေဟဗိုဇဗျာ	✓			မ	မ ၇၀
၁၄၀	ဦး ဂေဟဗိုဇဗျာ	✓			မ	မ ၆၉

လူထုဝေပုံပြုစီမံကိန်းစီမံကိန်းလက်စွဲ

အပိုင်း-၃ ၉-၉.၂၀၁၅

ပုံစံ-၈၀၂-အစည်းအဝေးတက်ရောက်သူများ(FORM PC12)

လမ်းညွှန်စီမံကိန်း အစည်းအဝေးအားလုံးတွင် အသုံးပြုရန် လူထုဝေပုံပြုရန် အစည်းအဝေးတက်ရောက်သူများစာရင်းကိုဖြည့်သွင်းရန်
စီမံကိန်းစက်ဝန်းအချိန်ဇယားပါအစည်းအဝေးတက်ရောက်သူများစာရင်းကိုဖြည့်သွင်းရန်

စည်းရုံးရေးအမည် ဦးဒီဟန် :

ရက်စွဲ။ ၂၀၂၀.၁၁.၁၆

ပြည်နယ်/တိုင်းဒေသကြီး မကွေး

မြို့နယ် မြောက်

ကျေးရွာအုပ်စု ကျောက်တော

ကျေးရွာအုပ်စု ကျောက်တော

စဉ်	အမည်	ကျား (V)	မ (V)	အိမ်ထောင်စုကို ယံထားလှယ်(V)	လူမျိုး	လက်မှတ်
၁၄၁	ဒေါ်မာမာ	✓	✓		မဇာ	မဇာ
၁၄၂	ဒေါ်မာမာ	✓	✓		"	"
၁၄၃	ဒေါ်မာမာ	✓	✓		"	"
၁၄၄	ဒေါ်မာမာ	✓	✓		"	"
၁၄၅	ဒေါ်မာမာ	✓	✓		"	"
၁၄၆	ဒေါ်မာမာ	✓	✓		"	"
၁၄၇	ဒေါ်မာမာ	✓	✓		"	"
၁၄၈	ဒေါ်မာမာ	✓	✓		"	"
၁၄၉	ဒေါ်မာမာ	✓	✓		"	"
၁၅၀	ဒေါ်မာမာ	✓	✓		"	"
၁၅၁	ဒေါ်မာမာ	✓	✓		"	"
၁၅၂	ဒေါ်မာမာ	✓	✓		"	"
၁၅၃	ဒေါ်မာမာ	✓	✓		"	"
၁၅၄	ဒေါ်မာမာ	✓	✓		"	"
၁၅၅	ဒေါ်မာမာ	✓	✓		"	"
၁၅၆	ဒေါ်မာမာ	✓	✓		"	"
၁၅၇	ဒေါ်မာမာ	✓	✓		"	"
၁၅၈	ဒေါ်မာမာ	✓	✓		"	"
၁၅၉	ဒေါ်မာမာ	✓	✓		"	"
၁၆၀	ဒေါ်မာမာ	✓	✓		"	"

လူထုပဟိုပြုစီမံကိန်းစီမံကိန်းလက်စွဲ

အပိုင်း-၃ ၉-၉-၂၀၁၅

ပုံစံ-၈၀၂-အစည်းအဝေးတက်ရောက်သူများ(FORM PCI2)

လမ်းညွှန်စီမံကိန်း အစည်းအဝေးအားလုံးတွင် အသုံးပြုရန်၊ လူထုစည်းရုံးရေးကော်မရှာသို့ ကွင်းဆင်းစဉ် စစ်ဆေးချိန်ပုံစံ
စီမံကိန်းစက်ဝန်းအချိန်ဇယားပါအစည်းအဝေးတက်ရောက်သူများစာရင်းကိုဖြည့်သွင်းရန်

စည်းရုံးရေးမှူးအမည် ဒေါ်ခင်မာမာ

ရက်စွဲ။ ၇.၂.၂၀၁၆

ပြည်နယ်/တိုင်းဒေသကြီး စစ်ကိုင်း

မြို့နယ် မြောင်း

ကျေးရွာအုပ်စု ပွားစက်

ကျေးရွာ ပွားစက်

စဉ်	အမည်	ကျား (V)	မ (V)	အိမ်ထောင်စုကို ယ်စားလှယ်(V)	လူမျိုး	လက်မှတ်
၁၆၁	ဒေါ်ခင်မာမာ	✓	✓		ဗမာ	ခင်မာမာ
၁၆၂	ဒေါ်ခင်မာမာ	✓	✓		ဗမာ	ခင်မာမာ
၁၆၃	ဒေါ်ခင်မာမာ	✓	✓		ဗမာ	ခင်မာမာ
၁၆၄	ဒေါ်ခင်မာမာ	✓	✓		ဗမာ	ခင်မာမာ
၁၆၅	ဒေါ်ခင်မာမာ	✓	✓		ဗမာ	ခင်မာမာ
၁၆၆	ဒေါ်ခင်မာမာ	✓	✓		ဗမာ	ခင်မာမာ
၁၆၇	ဒေါ်ခင်မာမာ	✓	✓		ဗမာ	ခင်မာမာ
၁၆၈	ဒေါ်ခင်မာမာ	✓	✓		ဗမာ	ခင်မာမာ
၁၆၉	ဒေါ်ခင်မာမာ	✓	✓		ဗမာ	ခင်မာမာ
၁၇၀	ဒေါ်ခင်မာမာ	✓	✓		ဗမာ	ခင်မာမာ
၁၇၁	ဒေါ်ခင်မာမာ	✓	✓		ဗမာ	ခင်မာမာ
၁၇၂	ဒေါ်ခင်မာမာ	✓	✓		ဗမာ	ခင်မာမာ
၁၇၃	ဒေါ်ခင်မာမာ	✓	✓		ဗမာ	ခင်မာမာ
၁၇၄	ဒေါ်ခင်မာမာ	✓	✓		ဗမာ	ခင်မာမာ
၁၇၅	ဒေါ်ခင်မာမာ	✓	✓		ဗမာ	ခင်မာမာ
၁၇၆	ဒေါ်ခင်မာမာ	✓	✓		ဗမာ	ခင်မာမာ
၁၇၇	ဒေါ်ခင်မာမာ	✓	✓		ဗမာ	ခင်မာမာ
၁၇၈	ဒေါ်ခင်မာမာ	✓	✓		ဗမာ	ခင်မာမာ
၁၇၉	ဒေါ်ခင်မာမာ	✓	✓		ဗမာ	ခင်မာမာ
၁၈၀	ဒေါ်ခင်မာမာ	✓	✓		ဗမာ	ခင်မာမာ

လူထုပဟိုပြုစီမံကိန်းစီမံကိန်းလက်စွဲ

အစဉ်-၃ ၉-၉-၂၀၁၅

ပုံစံ-၈၀၂-အစည်းအဝေးတက်ရောက်သူများ(FORM PC12)

လမ်းညွှန်စီမံကိန်း အစည်းအဝေးအားလုံးတွင် အသုံးပြုရန်၊ လူထုစည်းရုံးရေးကော်မရှာသို့ ကွင်းဆင်းစဉ် စစ်ဆေးချိန်ပုံစံ၂ စီမံကိန်းစက်ဝန်းအချိန်ဇယားပါအစည်းအဝေးတက်ရောက်သူများစာရင်းကိုဖြည့်သွင်းရန်

စည်းရုံးရေးမှူးအမည် ဦး သိဟန်

ရက်စွဲ။ ၇.၂.၂၀၁၆

ပြည်နယ်/တိုင်းဒေသကြီး စစ်ကိုင်း

မြို့နယ် မြောင့်

ကျေးရွာအုပ်စု ငါးလှကင်းကော့

ကျေးရွာအောက်ကော့ ၂၀၁၁

စဉ်	အမည်	ကျား (V)	မ (V)	အိမ်ထောင်စုကိုယ်စားလှယ်(V)	လူမျိုး	လက်မှတ်
၁၈၁	ဦးအောင်ကျော်စွာ	✓			ဗမာ	ဦးစွာ
၁၈၂	ဦးကျော်စွာ		✓		မ	ဦးကျော်စွာ
၁၈၃	ဦးကျော်စွာ		✓		မ	ဦးကျော်စွာ
၁၈၄	ဦးကျော်စွာ		✓		မ	ဦးကျော်စွာ
၁၈၅	ဦးကျော်စွာ		✓		မ	ဦးကျော်စွာ
၁၈၆	ဦးကျော်စွာ		✓		မ	ဦးကျော်စွာ
၁၈၇	ဦးကျော်စွာ		✓		မ	ဦးကျော်စွာ
၁၈၈	ဦးကျော်စွာ		✓		မ	ဦးကျော်စွာ
၁၈၉	ဦးကျော်စွာ		✓		မ	ဦးကျော်စွာ
၁၉၀	ဦးကျော်စွာ		✓		မ	ဦးကျော်စွာ
၁၉၁	ဦးကျော်စွာ		✓		မ	ဦးကျော်စွာ
၁၉၂	ဦးကျော်စွာ		✓		မ	ဦးကျော်စွာ
၁၉၃	ဦးကျော်စွာ		✓		မ	ဦးကျော်စွာ
၁၉၄	ဦးကျော်စွာ		✓		မ	ဦးကျော်စွာ
၁၉၅	ဦးကျော်စွာ		✓		မ	ဦးကျော်စွာ
၁၉၆	ဦးကျော်စွာ		✓		မ	ဦးကျော်စွာ
၁၉၇	ဦးကျော်စွာ		✓		မ	ဦးကျော်စွာ
၁၉၈	ဦးကျော်စွာ		✓		မ	ဦးကျော်စွာ
၁၉၉	ဦးကျော်စွာ		✓		မ	ဦးကျော်စွာ
၂၀၀	ဦးကျော်စွာ		✓		မ	ဦးကျော်စွာ

လူထုဝင်္ဂါဖြစ်ကိန်းစီမံကိန်းလက်စွဲ

အပိုင်း-၃ ၉-၉-၂၀၁၅

ပုံစံ-၈၀၂-အစည်းအဝေးတက်ရောက်သူများ(FORM PCI 2)

လမ်းညွှန်စီမံကိန်း အစည်းအဝေးအားလုံးတွင် အသုံးပြုရန်၊ လူထုစည်းရုံးရေးမှူးက ကျေးရွာသို့ ကွင်းဆင်းစဉ် စစ်ဆေးချိတ်ပုံ
စီမံကိန်းစက်ဝန်းအချိန်ဇယားပါအစည်းအဝေးတက်ရောက်သူများစာရင်းကိုဖြည့်သွင်းရန်
စည်းရုံးရေးအမည် ဒေါ်စိန်စု

ရက်စွဲ။ ၇.၁၀.၂၀၁၆
ပြည်နယ်/တိုင်းဒေသကြီး စစ်ကိုင်း

စဉ်	အမည်	ကျား (V)	မ (V)	အိမ်ထောင်စုကို ယ်စားလှယ်(V)	လူမျိုး	ကျေးရွာအုပ်စု (သို့) အခြားအဖွဲ့အစည်း	ကျေးရွာ အသွယ်အမှတ်
၂၀၁	ဒေါ်ခင်စု		✓		မဇာ		
၂၀၂	ဒေါ်စုစု		✓		"		
၂၀၃	ဒေါ်ခင်စု		✓		"		
၂၀၄	ဒေါ်စုစု		✓		"		
၂၀၅	ဒေါ်စုစု		✓		"		
၂၀၆	ဒေါ်စုစု		✓		"		
၂၀၇	ဒေါ်စုစု		✓		"		
၂၀၈	ဒေါ်စုစု		✓		"		
၂၀၉	ဒေါ်စုစု		✓		"		
၂၁၀	ဒေါ်စုစု		✓		"		
၂၁၁	ဒေါ်စုစု		✓		"		
၂၁၂	ဒေါ်စုစု		✓		"		
၂၁၃	ဒေါ်စုစု		✓		"		
၂၁၄	ဒေါ်စုစု		✓		"		
၂၁၅	ဒေါ်စုစု		✓		"		
၂၁၆	ဒေါ်စုစု		✓		"		
၂၁၇	ဒေါ်စုစု		✓		"		
၂၁၈	ဒေါ်စုစု		✓		"		
၂၁၉	ဒေါ်စုစု		✓		"		
၂၂၀	ဒေါ်စုစု		✓		"		

လူထုဝဟ်ပြုစံတံးနးစီမံတံးနးလက်စွဲ

အဝိုင်း-၃ ၉-၉-၂၀၁၅

ပုံစံ-၈၀၂-အစည်းအဝေးတက်ရောက်သူများ(FORM PC12)

လမ်းညွှန်စီမံတံးနး အစည်းအဝေးအားလုံးတွင် အသုံးပြုရန်၊ လူထုစည်းရုံးရေးမှူးက ကျေးဇူးတင် ကွင်းဆင်းစဉ် စစ်ဆေးချိန်ပုံစံ၂ စီမံတံးနးစက်ဝန်းအချိန်လေးပါးအစည်းအဝေးတက်ရောက်သူများစာရင်းကိုဖြည့်သွင်းရန်

စည်းရုံးရေးမှူးအမည် ဦး ဝိဟရီ

ရက်စွဲ: ၉.၂.၂၀၁၆

ပြည်နယ်/တိုင်းဒေသကြီး: ကရင်ပြည်

မြို့နယ်: မြောက်

ကျေးရွာအုပ်စု/ရွာ/ကျေးရွာအုပ်စုအမည်:

ကျေးရွာအုပ်စုအမည်/ကျေးရွာအုပ်စုအမည်:

စဉ်	အမည်	ကျား (V)	မ (V)	အိမ်ထောင်စုကို ယ်တားလယ်(V)	လူမျိုး	လက်မှတ်
၂၂၁	အောင်ထွန်း		✓		ဗမာ	ဝဠ
၂၂၂	အောင်အောင်		✓		"	အိ
၂၂၃	အောင်အောင်		✓		"	အိ
၂၂၄	အောင်အောင်		✓		"	အိ
၂၂၅	အောင်အောင်		✓		"	အိ
၂၂၆	အောင်အောင်		✓		"	အိ
၂၂၇	အောင်အောင်		✓		"	အိ
၂၂၈	အောင်အောင်		✓		"	အိ
၂၂၉	အောင်အောင်		✓		"	အိ
၂၃၀	အောင်အောင်		✓		"	အိ
၂၃၁	အောင်အောင်		✓		"	အိ
၂၃၂	အောင်အောင်		✓		"	အိ
၂၃၃	အောင်အောင်		✓		"	အိ
၂၃၄	အောင်အောင်		✓		"	အိ
၂၃၅	အောင်အောင်		✓		"	အိ
၂၃၆	အောင်အောင်		✓		"	အိ
၂၃၇	အောင်အောင်		✓		"	အိ
၂၃၈	အောင်အောင်		✓		"	အိ
၂၃၉	အောင်အောင်		✓		"	အိ
၂၄၀	အောင်အောင်		✓		"	အိ

လူထုတိုက်ရိုက်စစ်တန်းစီမံကိန်းလက်ဖွဲ့

အရိုင်း-၃ ၉.၉.၂၀၁၅

ပုံစံ-၈၁၂-အစည်းအဝေးတက်ရောက်သူများ(FORM PC12)

လမ်းညွှန်စီမံကိန်း အစည်းအဝေးအားလုံးတွင် အသုံးပြုရန်၊ လူထုစည်းရုံးရေးမှူးက ကျေးဇူးတင် ကျေးဇူးတင်ဆောင်ရွက်ပုံစံ၊
စီမံကိန်းစက်ဝန်းအချိန်ဇယားပါအစည်းအဝေးတက်ရောက်သူများစာရင်းကိုဖြည့်သွင်းရန်

စည်းရုံးရေးမှူးအမည် ဦး ဒီဟာ

ရက်စွဲ။ ၇.၂.၂၀၁၆

ပြည်နယ်/တိုင်းဒေသကြီး စစ်ကိုင်း

မြို့နယ် မြောက်

ကျေးရွာအုပ်စု လှိုင်ကူးကော့ယာ

ကျေးရွာစုအုပ်စုအဖွဲ့အစည်း

စဉ်	အမည်	ကျား (V)	မ (V)	အိမ်ထောင်စုကို ယံတားလှယ်(V)	လူမျိုး	လက်မှတ်
၁၄၀	ဦးကျော်စွာ	✓			ဗမာ	ဦးကျော်စွာ
၁၄၁	ဒေါ်ခင်နီ		✓		"	ဒေါ်ခင်နီ
၁၄၂	ဒေါ်ခင်စု		✓		"	ဒေါ်ခင်စု
၁၄၃	ဒေါ်ခင်စု		✓		"	ဒေါ်ခင်စု
၁၄၄	ဒေါ်ခင်စု		✓		"	ဒေါ်ခင်စု
၁၄၅	ဒေါ်ခင်စု		✓		"	ဒေါ်ခင်စု
၁၄၆	ဒေါ်ခင်စု		✓		"	ဒေါ်ခင်စု
၁၄၇	ဒေါ်ခင်စု		✓		"	ဒေါ်ခင်စု
၁၄၈	ဒေါ်ခင်စု		✓		"	ဒေါ်ခင်စု
၁၄၉	ဒေါ်ခင်စု		✓		"	ဒေါ်ခင်စု
၁၅၀	ဒေါ်ခင်စု		✓		"	ဒေါ်ခင်စု
၁၅၁	ဒေါ်ခင်စု		✓		"	ဒေါ်ခင်စု
၁၅၂	ဒေါ်ခင်စု		✓		"	ဒေါ်ခင်စု
၁၅၃	ဒေါ်ခင်စု		✓		"	ဒေါ်ခင်စု
၁၅၄	ဒေါ်ခင်စု		✓		"	ဒေါ်ခင်စု
၁၅၅	ဒေါ်ခင်စု		✓		"	ဒေါ်ခင်စု
၁၅၆	ဒေါ်ခင်စု		✓		"	ဒေါ်ခင်စု
၁၅၇	ဒေါ်ခင်စု		✓		"	ဒေါ်ခင်စု
၁၅၈	ဒေါ်ခင်စု		✓		"	ဒေါ်ခင်စု
၁၅၉	ဒေါ်ခင်စု		✓		"	ဒေါ်ခင်စု
၁၆၀	ဒေါ်ခင်စု		✓		"	ဒေါ်ခင်စု

လူထုတို့ဖြစ်ကိန်းစီမံကိန်းလက်ခွဲ

အရိုင်း-၃ ၉.၉.၂၀၁၅

ပုံစံ-၈၁၂-အစည်းအဝေးတက်ရောက်သူများ(FORM PC12)

လမ်းညွှန်စီမံကိန်း အစည်းအဝေးအားလုံးတွင် အသုံးပြုရန် လူထုစည်းရုံးရေးမှူးက ကျေးဇူးပြု၍ ကွင်းဆင်းစဉ် စစ်ဆေးချိန်ပုံစံ
စီမံကိန်းစက်ဝန်းအချိန်ဇယားပါအစည်းအဝေးတက်ရောက်သူများစာရင်းကိုဖြည့်သွင်းရန်

စည်းရုံးရေးမှူးအမည် ဒေါ်သီဟာဠာ

ရက်စွဲ: ၇.၂.၂၀၁၆

ပြည်နယ်/တိုင်းဒေသကြီး: စစ်ကိုင်း

မြို့နယ်: မြောင်းမြ

ကျေးရွာအုပ်စု: ရွာကြီးကော့ကော့

ကျေးရွာ: ရွာကြီးကော့ကော့

စဉ်	အမည်	ကျား (V)	မ (V)	အိမ်ထောင်စုကို ယ်တားလှယ်(V)	လူမျိုး	လက်မှတ်
၂၆၁	ဒေါ်အေးစိန်		✓		ဗမာ	၆၇၉
၂၆၂	အောင်အေးစိန်		✓		မ	၆၇၉
၂၆၃	ဒေါ်အေးစိန်	✓			မ	၆၇၉
၂၆၄	ဒေါ်အေးစိန်		✓		မ	၆၇၉
၂၆၅	အောင်အေးစိန်		✓		မ	၆၇၉
၂၆၆	အောင်အေးစိန်		✓		မ	၆၇၉
၂၆၇	ဒေါ်အေးစိန်	✓			မ	၆၇၉
၂၆၈	ဒေါ်အေးစိန်	✓			မ	၆၇၉
၂၆၉	ဒေါ်အေးစိန်	✓			မ	၆၇၉
၂၇၀	ဒေါ်အေးစိန်		✓		မ	၆၇၉
၂၇၁	ဒေါ်အေးစိန်		✓		မ	၆၇၉
၂၇၂	ဒေါ်အေးစိန်		✓		မ	၆၇၉
၂၇၃	ဒေါ်အေးစိန်		✓		မ	၆၇၉
၂၇၄	ဒေါ်အေးစိန်		✓		မ	၆၇၉
၂၇၅	ဒေါ်အေးစိန်		✓		မ	၆၇၉
၂၇၆	ဒေါ်အေးစိန်		✓		မ	၆၇၉
၂၇၇	ဒေါ်အေးစိန်		✓		မ	၆၇၉
၂၇၈	ဒေါ်အေးစိန်		✓		မ	၆၇၉
၂၇၉	ဒေါ်အေးစိန်		✓		မ	၆၇၉
၂၈၀	ဒေါ်အေးစိန်		✓		မ	၆၇၉

၁၅။ ကဏ္ဍအလိုက် အခက်အခဲမှတ်တမ်း

❖ ညောင်ကားယားကဏ္ဍအလိုက် ဦးစားပေးဖွံ့ဖြိုးရေးလုပ်ငန်းစဉ်များ

		လုပ်ငန်း	အဆိုပြုသူ	လ/နှစ်	လုပ်ဆောင်မည့်သူ	ပြင်ပမှထောက်ပံ့သူ
အခြေခံအဆောက်အအုံ	၁	စာသင်ကျောင်းသံဇကောပြုပြင်	ကျား	၂၀၁၆	ကျေးရွာလူထု	လူထုဗဟိုပြုစီမံကိန်း
	၂	မူကြိုကျောင်းဆောက်လုပ်ခြင်း	မ	-	-	-
	၃	စာသင်ကျောင်းပြုပြင်၊ တိုးချဲ့(ချစား)	မ	-	-	-
	၄	စာကြည့်တိုက်ဆောက်လုပ်ခြင်း	ကျား၊မ	-	-	-
	၅	စာသင်ကြောင်းယင်လုံအိမ်သာ	ကျား၊မ	-	-	-
အသက်မွေးဝမ်းကြောင်းစိုက်ပျိုးရေး	၁	စိုက်ပျိုးရေးနည်းပညာသင်တန်းအရင်းအနှီး၊ မျိုးကောင်းမျိုးသန့်	ကျား၊မ	-	-	မြို့နယ်စိုက်ပျိုးရေးဌာန
	၂	မွေးမြူရေးနည်းပညာသင်တန်းအရင်းအနှီး	ကျား၊မ	-	-	မြို့နယ်မွေးမြူရေးဌာန
	၃	အသက်မွေးဝမ်းကြောင်းသင်တန်း၊ (အိမ်တွင်းစက်မှုလက်မှု)	ကျား၊မ	-	-	--
	၄	ကူးသန်းရောင်းဝယ်ရေး	ကျား	-	-	-
ကျန်းမာရေး	၁	ကျန်းမာရေးဆရာမ	ကျား၊မ	-	-	-
	၂	နာရေးကူညီမှုကား	ကျား	-	-	-
	၃	ဆေးဝါးပစ္စည်းများ	ကျား၊မ	-	--	-
	၄	ကျန်းမာရေးဆေးခန်း	မ	-	-	-
ပညာရေး	၁	ကျောင်းသုံးပရိဘောဂ	ကျား၊မ	-	--	မြို့နယ်ပညာပညာရေးဌာန
	၂	ကျောင်းဆရာ/ဆရာမ	ကျား၊မ	-	-	မြို့နယ်ပညာပညာရေးဌာန
အခြား	၁	ကျန်းမာရေးချေးငွေလုပ်ငန်း	မ	-	-	မမြေမေအဖွဲ့
	၂	မီးသတ်ရေကန်	ကျား	-	-	-
	၃	တရွာလုံးယင်လုံအိမ်သာလိုအပ်	ကျား၊မ	-	-	-

VDP အရည်အသွေးထိန်းချုပ်မှု

ထိန်းချုပ်သူ-	ရက်စွဲ---	ကျေးရွာ---	VDP ရက်စွဲ----
	မြို့နယ်---	ကျေးရွာအုပ်စု-----	

(၁) VDP စာရွက်စာတမ်းပြီးဆုံးမှုကို စစ်ဆေးပါ။(OM အရ)

- မျက်နှာဖုံး(အဖုံး)
- မာတိကာ
- ကျေးရွာအခြေခံ Data
- PSA အကျဉ်းချုပ်နှင့် PRA လုပ်ငန်းစဉ်
- အမျိုးသား/အမျိုးသမီးအဖွဲ့များ၏ အခက်အခဲများ
- ကျေးရွာမျှော်မှန်းချက် (ဆွေးနွေးချက်ရလဒ်)
- အမျိုးသား/အမျိုးသမီးအဖွဲ့များ သဘောတူထားသည့်နောင်လေးနှစ်အတွက် ဦးစားပေးလုပ်ငန်းများစာရင်း(အခြေခံအဆောက်အအုံ၊အသက်မွေးမှု၊ပညာရေး၊လူမှုထိန်းသိမ်းမှု...) နောက်ဆက်တွဲများ
- လူမှုရေးအကဲဖြတ်မှု စာရွက်စာတမ်းခါတ်ပုံနှင့် PRA လုပ်ငန်းစဉ်(ဖြစ်နိုင်လျှင်)၊မြေပုံများပါ ရမည်၊စည်းစိမ်ပိုင်ဆိုင်မှုအဆင့်၊Venn ပုံ...
- ကျေးရွာစီမံကိန်းရေးဆွဲရေးအစည်းအဝေးမိတ္တူ
- ကျေးရွာအချက်အလက် (PC-1 ပုံစံ)
- ကျေးရွာမျှော်မှန်းချက်

(၂) လူမှုရေးအကဲဖြတ်မှုအရည်အသွေးနှင့် VDP စစ်ဆေးပါ။

- VDP တွင်ပါဝင်သော ဦးရေ (အမျိုးသား/အမျိုးသမီး)-
- လူမှုရေးအကဲဖြတ်မှုအရည်အသွေးနှင့် VDP အတွက် ရက်ပေါင်း-
- PRA ပစ္စည်းအသုံးပြုသည့် အရေအတွက်-
- ပါဝင်သောဦးရေနှင့်လုပ်ငန်းများမှတ်တမ်းတင်ခြင်း(အစည်းအဝေးမှတ်တမ်း၊အဖွဲ့ခါတ်ပုံ၊တိုင်းရင်းသားအနည်းစုနှင့်ထိခိုက်လွယ်အဖွဲ့များ)
- အလွန်ကောင်း
- ကောင်း
- ညံ့
- လုပ်ငန်းများမှတ်တမ်းတင်ခြင်းနှင့်အမျိုးသမီးအဖွဲ့အစည်းအဝေး၏ရလဒ်အားခွဲခြားထားသလား။
- ရှိ
- မရှိ
- စီမံကိန်းအရေအတွက်(အမျိုးသား/အမျိုးသမီးရွေးချယ်မှုအရေအတွက်)-
- PRA နှင့်သက်ဆိုင်သောအခြား စီမံကိန်းအရေအတွက်(အမျိုးသား/အမျိုးသမီးရွေးချယ်မှုအရေအတွက်)--

