

ပြည်ထောင်စုသမ္မတ မြန်မာနိုင်ငံတော် အစိုးရ
စိုက်ပျိုးရေး၊ မွေးမြူရေးနှင့်ဆည်မြောင်းဝန်ကြီးဌာန
ကျေးလက်ဒေသဖွံ့ဖြိုးတိုးတက်ရေးဦးစီးဌာန
မြောင်မြို့နယ်



လူထုဗဟိုပြုစီမံကိန်း

National Community Driven Development Project
(NCDDP)



ကျေးရွာဖွံ့ဖြိုးရေးအစီအစဉ်

Village Development Plan (VDP)

ဖွားစောကျေးရွာ၊ ဖွားစောကျေးရွာအုပ်စု၊ မတ်လ၊ ၂၇ရက်၊ ၂၀၁၆ခုနှစ်၊ မြောင်မြို့နယ်

မာတိကာ

- ၁။ မြို့နယ်မြေပုံ
- ၂။ ကျေးရွာမြေပုံ(တည်နေရာ)
- ၃။ အုပ်စုတွင်ပါဝင်သော ကျေးရွာများ စာရင်း
- ၄။ ကျေးရွာအခြေခံအချက်အလက်များ
- ၅။ လူထုပူပေါင်းပါဝင်သော လူမှုဆန်းစစ်ခြင်းနှင့် အကဲဖြတ်ခြင်းလုပ်ငန်းစဉ်(PSA/PRA) အကျဉ်းချုပ်
- ၆။ ကျေးရွာဖွံ့ဖြိုးရေးအစီအစဉ်အတွက်အသုံးပြုခဲ့သော PRA tools များနှင့်တစ်ခုချင်းစီအတွက် သုံးသပ်ချက်များ
- ၇။ ကော်မတီဝင်များရွေးချယ်ခြင်းနှင့်ကျေးရွာဖွံ့ဖြိုးရေးအစီအစဉ်ဆောင်ရွက်မှုမှတ်တမ်း ဓါတ်ပုံများ
- ၈။ ကော်မတီဝင်များစာရင်း
- ၉။ ကျေးရွာအချက်အလက်(ပုံစံ-၁)
- ၁၀။ စီမံကိန်းစက်ဝန်းအချိန်ဇယား(ပုံစံ-၂)
- ၁၁။ ကျေးရွာဖွံ့ဖြိုးရေးဦးစားပေးအစီအစဉ်(ပုံစံ-၃)
- ၁၂။ ကျေးရွာအုပ်စုစီမံကိန်းလုပ်ငန်းခွဲရွေးချယ်ခြင်း(ပုံစံ-၄)
- ၁၃။ အစည်းအဝေးတက်ရောက်သူများစာရင်း(ပုံစံ-၁၂)
- ၁၄။ အစည်းအဝေးမှတ်တမ်းများ
- ၁၅။ ကဏ္ဍအလိုက်ဦးစားပေးဖွံ့ဖြိုးရေးလုပ်ငန်းစဉ်များ
- ၁၆။ ကျေးရွာဖွံ့ဖြိုးရေးစီမံချက်အရည်အသွေးထိန်းချုပ်မှု(Checklist For VDP)

၁။ မြို့နယ်မြေပုံ

၂၀၂၀-၂၀၂၁ ခုနှစ်

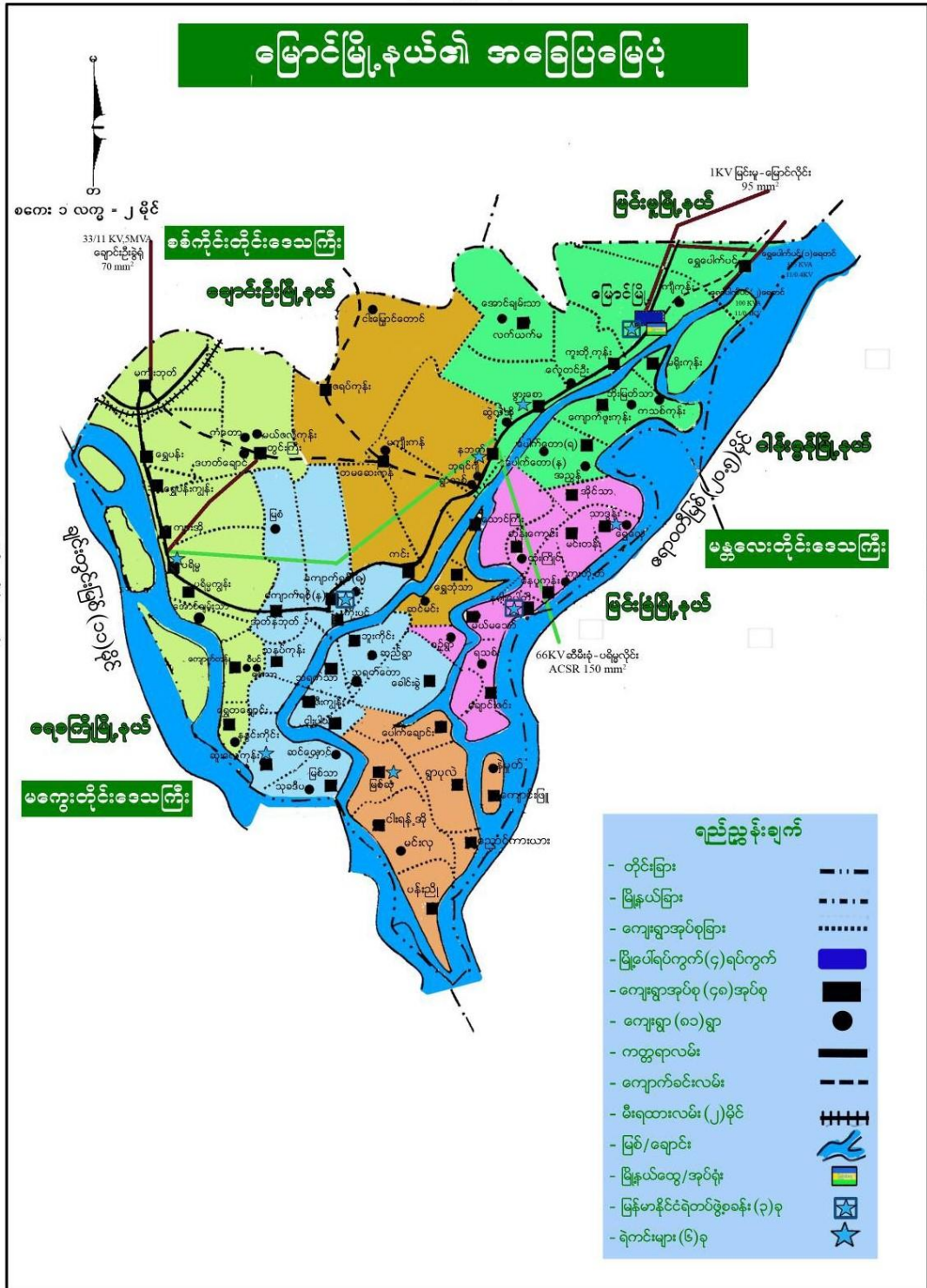

၇၅ - ၇၆ - အရှေ့ပိုင်းမြို့နယ်

၂။ကျေးရွာမြေပုံတည်နေရာ



၃။အုပ်စုတွင် ပါဝင်သောကျေးရွာစာရင်း

(က) ရွာဘုံသာကျေးရွာ

၄။ကျေးရွာအခြေခံအချက်အလက်များ

ရွာဘုံသာကျေးရွာကို လွန်ခဲ့သော နှစ်ပေါင်း ၂၀၀ ကျော်ခန့်က တည်ရှိခဲ့သည်။ မွန်တလိုင်း လူမျိုးများသည် ဆင်ကျောင်း၊ နွားကျောင်း ပြုကြရာ နွားလားဥဿာ တစ်ကောင်သည် ရောနှောပါ လာပြီး နွားများကို လိုက်ဝေနေသည့် အတွက် နွားကျောင်းသားများမှ ၎င်းနွားလား ဥဿာကြီးကို စုပေါင်း ဖမ်းဆီးပြီး သတ်ဖြတ်၍ ခွဲဝေယူကြမည်ပြုရာ အသားများသည် ရွှေတုံးများ ဖြစ်နေပြီး အချိုးကျ

ဝေပုံချရာ အမြဲတမ်းတစ်ပုံ ပိုနေသဖြင့် ပိုနေသော ရွှေတစ်ဘုံကို ဘုရားတည်ထားပြီး ကိုးကွယ်ကြရာ ဘွဲ့တော်ကို ရွှေတစ်ဘုံသာ ဟု မှည့်ခေါ်ကြရာမှ နောင်တွင် ရွှေဘုံသာ ဟု ခေါ်တွင်ခဲ့ကြသည်။

၄.၂။ ကျေးရွာတွင်းရှိ စုစုပေါင်းအိမ်ထောင်စု နှင့် လူဦးရေ

အိမ်ထောင်စု	ကျား	မ	စုစုပေါင်း
၃၈၀	၇၃၃	၈၂၃	၁၅၅၆

၄.၃။ လူနည်းစုလူမျိုးစုအိမ်ထောင်စု

အမျိုးအစား	အိမ်ထောင်စု	ကျား	မ	စုစုပေါင်း
မရှိ				

၄.၄။ ထိခိုက်လွယ်အုပ်စု

ထိခိုက်လွယ်အုပ်စု	အိမ်ထောင်စု			
နွမ်းပါး	၁၅၀			
နွမ်းပါးဆုံး	၆၀			

၄.၆။ ကျေးရွာပိုင်ဆိုင်မှုများ

ပိုင်ဆိုင်မှုများ	အရေအတွက်	ပိုင်ဆိုင်မှုများ	အရေအတွက်	ပိုင်ဆိုင်မှုများ	အရေအတွက်
စိုက်ပျိုးမြေ	၁၁၀ ဧက	ဈေးဆိုင်	၅	ဆိုင်ကယ်	၁၀၀
ရေကန်	၁	ရေတင်စက်	၃	ကျွမ်းကျင် လုပ်သား (လက်သမား၊ပန်းရံ)	၅၀
ကား	၂	နွား	၁၀၀		
ထော်လာဂျီ	၂	ထွန်	၅၀		
မြွေလှေ့စက်	၁	ထယ်	၅၀	လယ်ထွန်စက်	၃
		ဂက်	၅၀	သာမန်လုပ်သား	၁၅၀

၅။ လူထုပူးပေါင်းပါဝင်သော လူမှုဆန်းစစ်ခြင်းနှင့် အကဲဖြတ်ခြင်း လုပ်ငန်းစဉ်(PSA/PRA) အကျဉ်းချုပ်

စဉ်	အကြောင်းအရာ	ရက်	ဦးတည်	တက်ရောက်သူ	အဓိက ဆွေးနွေးချက်များ
-----	-------------	-----	-------	------------	-----------------------

		စွဲ	အုပ်စု	ကျား	မ	ပေါင်း	
၁	ကျေးရွာလူမှု ရေးပြနှင့် သယံဇာတ social map/ Resource map)	၆.၂.၁၆	ရပ်မိရပ်ဖ ကော်မတီ ဝင်များ	၃၀	၃၃	၆၃	အိမ်များ၊အခြေခံအဆောက် အ ဦး များ၊ လမ်းပန်းဆက် သွယ်ရေး၊ လယ်ယာမြေများ၊ မြစ်ချောင်းများ၊
၂	လူမှုစီးပွားအဆင့် သတ်မှတ်ခြင်း (Wealth Ranking)	၆.၂.၁၆	ကျေးရွာ လူထု	၂၃	၄၀	၆၃	ကျေးရွာလူမှုစီးပွားအုပ်စုများ ခွဲခြားသတ်မှတ်နိုင်ရေး အတွက်အခြေခံစံနှုန်းများ သတ်မှတ်ခြင်း ကျေးရွာသားများနှင့်အများ သဘောတူသတ်မှတ်ခြင်း
၃	ရာသီခွင်ပြက္ခဒိန် (seasonal calendar)	၆.၂.၁၆	ကျေးရွာ လူထု	၂၀	၄၃	၆၃	ရာသီဥတုစိုက်ပျိုးသီးနှံများ၊ ဝင်ငွေထွက်ငွေ၊မွေးမြူရေး လုပ်ငန်းများ၊ပညာရေး၊ ပွဲတော်များ၊ ရွှေ့ပြောင်းလုပ်သား
၄	အမျိုး/သမီး ပိုင်ဆိုင် မှု ပြဿနာ (Accesses and Control)	၆.၂.၁၆။	ကျေးရွာ လူထု				အမျိုးသား/သမီး တို့၏ အရင်းအမြစ်အပေါ် မည်သူ ကပိုင်၍ အသုံးပြုနေကြသည်ကို ဖော်ထုတ်ခြင်း၊
၅	အဖွဲ့အစည်းချိတ် ဆက်မှု (Venn Diagram)	၆.၂.၁၆		၃၀	၃၃	၆၃	ကျေးရွာတွင်းရှိအဖွဲ့အစည်း များ မည်သို့သောလုပ်ငန်း များအတွက်မည်သည့် အဖွဲ့ များချိတ်ဆက်လုပ် ကိုင်မှု
၆	ပင့်ကူအိမ် ကွန်ယက် (Spider Web)	၆.၂.၁၆		၃၂	၄၂	၇၄	အမျိုးသားနှင့်အမျိုးသမီး များ တန်းတူအခွင့်အရေး ရရှိမှုနှင့် မရရှိသည့် အကြောင်းအရင်းများ
၇	အဓိကအခက်အခဲ ပြဿနာများ	၂.၃.၁၆	အမျိုးသား များ	၃၉		၃၉	ဆွေးနွေးထားသောအခြေခံ အဆောက်အဦးများနှင့် အသက်မွေးဝမ်းကြောင်း လုပ်ငန်းများ၊ပညာရေး၊ ကျန်းမာရေး

၈	အဓိကအခက်အခဲ ပြဿနာများ	၂.၃.၁၆	အမျိုးသမီး များ		၄၀	၄၀	ဆွေးနွေးထားသောအခြေခံ အဆောက်အဦများနှင့် အသက်မွေးဝမ်းကြောင်း လုပ်ငန်းများ၊ပညာရေး၊ ကျန်းမာရေး
၉	ကျေးရွာ၏(၅) နှစ်စဉ်စားပေး အစီအစဉ်ပြဇယား	၂.၃.၁၆	ကျေးရွာ လူထု	၄၀	၂၀	၆၀	အကျိုးပြုပြီးရေအကျိုးခံစား ခွင့်နှင့် အဓိကလိုအပ်ချက်များ ပေါ်မူတည်၍ဆုံးဖြတ်သည်။
၁၀	ပြဿနာ၊အခွင့် အရေး၊လက်ရှိ အခြေအနေနှင့် ပြောင်းလဲ မှုညွှန်းကိန်း	၂.၃.၁၆	ကျေးရွာ လူထု	၂၀	၄၀	၆၀	ပြဿနာ၊အခွင့်အရေး၊လက် ရှိ အခြေအနေနှင့်ပြောင်းလဲ မှုညွှန်းကိန်း

၆။ လူထုပူးပေါင်းပါဝင်သော လူမှုဆန်းစစ်ခြင်းနှင့် အကဲဖြတ်ခြင်း လုပ်ငန်းစဉ်

၆.၁။ ကျေးရွာ၏လူမှုစီးပွားအဆင့်သတ်မှတ်ခြင်း။(Wealth Ranking)

၃။ ကျေးရွာ၏ လူမှုစီးပွားအဆင့်သတ်မှတ်ခြင်း (Wealth Ranking)

အဆင့်	အခြေခံစံနှုန်းများ/ညွှန်းကိန်းများ	အိမ် ထောင်စု	ရာခိုင် နှုန်း
ရမ်းသာ	အိမ်အခြေအနေ - အုတ်တိုက်၊ ပျဉ်ထောင်သွပ်မိုး မြေယာပိုင်ဆိုင်မှု - ၅၅ ဧက အစာစား ကျွဲ၊ နွား - ၅ ကောင်အထက် အခြားပိုင်ဆိုင်မှု - ဆန်စက်၊ ထွန်စက်၊ ဆိုင်ကယ် (၂) စီး၊ ကား၊ ဈေးဆိုင်	၃၆	
အလယ်အလတ်	အိမ်အခြေအနေ - ပျဉ်ထောင်သွပ်မိုး၊ ထရဲကာသွပ်မိုး မြေယာပိုင်ဆိုင်မှု - ၅၀ ဥဒက ကြား ကျွဲ၊ နွား - ၅-၃ ကောင်ကြား အခြားပိုင်ဆိုင်မှု - ဆိုင်ကယ်၊ စက်ဘီး	၈၃	
နွမ်းပါး	အိမ်အခြေအနေ - ထရဲကာသက်ကယ်မိုး မြေယာပိုင်ဆိုင်မှု - ၂၀ ဧက ကြား ကျွဲ၊ နွား - ၃-၁ ကောင်ကြား အခြားပိုင်ဆိုင်မှု - စက်ဘီး၊ ဆီ ၆ ဂယ်	၁၀၄	
အလွန်နွမ်းပါး	အိမ်အခြေအနေ - ထရဲကာ သက်ကယ်မိုး မြေယာပိုင်ဆိုင်မှု - မရှိ ကျွဲ၊ နွား - မရှိ အခြားပိုင်ဆိုင်မှု - မရှိ၊ ဆီ ၆ ဂယ်၊ စက်ဘီး	၁၄၇	
	စုစုပေါင်း	၃၇၀	

သုံးသပ်ချက်

ဥစ္စာနေကြွယ်ဝမှု အဆင့်သတ်မှတ်ခြင်းကို အဆင့်(၄) ဆင့် ဖြင့်ဖော်ပြထားပါသည်။အဆင့်(၁) သည် ချမ်းသာသူဖြစ်ပြီး မြေဧက အများဆုံးပိုင်ဆိုင်ပြီး နွား၊ ကျွဲ၊ (၃) ရှဉ်းနှင့်ဆိုင်ကယ်၊ လှည်း၊ စက် စသည်တို့ပိုင်ဆိုင်ပြီး အချက်အချာ နေရာ၌ နေထိုင်ကြသည်။အဆင့်(၂)သည် မြေဧက အသင့်အတင့် သာ ပိုင်ဆိုင်ပြီး ဆိုင်ကယ်၊ နွား၊ လှည်း စသည်တို့ ပိုင်ဆိုင်ပြီး ရွာလယ်တွင်သာနေထိုင်ကြ သည်။ အဆင့် (၃) သည် မြေဧက အနည်းငယ်သာပိုင်ဆိုင်ပြီး ရွာ၏ အလယ် မရောက်တရောက်တွင် နေထိုင်ကြသည်။ အဆင့် (၄) သည် ဆိုင်ကယ် တစင်းမျှသာပိုင်ဆိုင်ပြီး လက်လုပ်လက်စား လူတန်း စားများဖြစ်ပြီး ထိုသူတို့ နေအိမ်သည် ရွာ၏အစွန်းတွင် အများဆုံးနေထိုင်သည်။ ထိုသို့နေစားလုပ်သား များကို စီမံကိန်းအကောင်အထည် ဖော်ရာတွင် နေ့စားလုပ်ခများ ပေးပြီး စီမံကိန်းတွင် ပါဝင်စေရန် ဖေးမကူညီရမည်ဖြစ်သည်။

၆.၂။ကျေးရွာလူမှုရေးအရင်းအမြစ်ပြမြေပုံ နှင့် သုံးသပ်ချက်

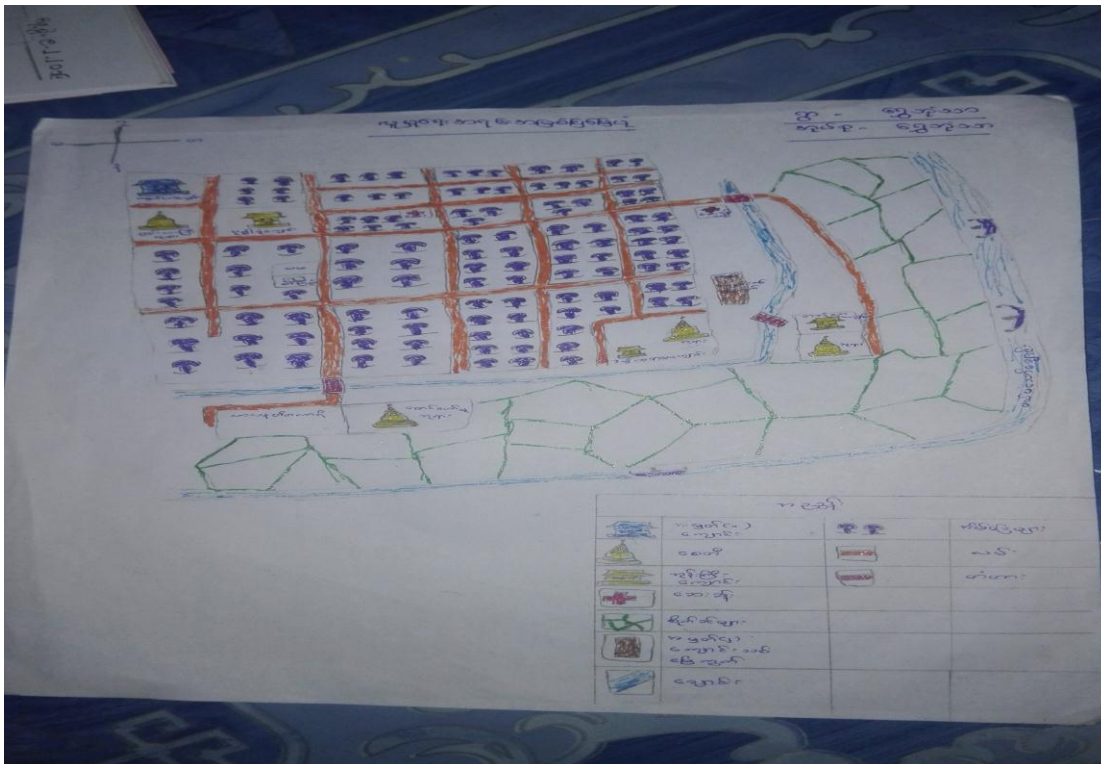

သုံးသပ်ချက်

လူနေထိုင်မှုပုံစံ - ကျေးရွာရှိအိမ်ထောင်စုများသည်ပြန့်ကျဲစွာ နေထိုင်ကြပါသည်။ စီးပွားရေးအဆင့်

(၄) ဆင့်ခွဲခြားထားသည်။ အဆင့် (၁) မှာ အချမ်းသာဆုံးဖြစ်ပြီး အုတ်တိုက်၊ သွပ်မိုးအိမ်များဖြစ်ပြီး ရွာလယ်တွင် နေထိုင်ကြသည်။ အဆင့် (၂) မှာ ပျဉ်ထောင်၊ သွပ်မိုးအိမ် ဖြစ်ပြီး ရွာလယ်တွင်သာ နေထိုင်ကြသည်။ အဆင့် (၃) မှာ ထရံကာ၊ သွပ်မိုးပြီး နေရာပြန့်ကျဲစွာ နေထိုင်ကြသည်။ အဆင့် (၄) မှာ မြေကေလုံးဝ မရှိသော လက်လုပ်လက်စား လူတန်းစားများ ဖြစ်ပြီး ရွာအစွန်အဖျား တွင်သာ နေထိုင်ကြသည်။

လမ်းပန်းဆက်သွယ်ရေး - ရွာသို့ဝင်သည့်လမ်းမှစ၍ ရွာတွင်းလမ်းများမှာ မြေသားလမ်းများဖြစ်သည်။ နွေရာသီတွင် ဖုန်မှန်များဖြစ်၍ သွားလာ၍ မကောင်းပါ။ ထို့ပြင်လမ်းမှာဆိုင်ကယ်နှစ်စီး ရှောင်၍မရသော မြေသားလမ်းကျဉ်းလေးဖြစ်သည်။ မိုးရာသီတွင် သွားလာရေး အလွန်ခက်ခဲပါသည်။ လမ်းများမှာ ဗွက်ထသောကြောင့် သွားလာရေး အလွန်ခက်ခဲလှပါသည်။

ကျန်းမာရေး - ကျန်းမာရေး ဆေးပေးခန်းရှိသော်လည်း ဆရာ/ဆရာမ လုံလောက်မှု မရှိပေ။ သို့ဖြစ်၍ မြှောင်သို့ သွားရောက်ကုသရပါသည်။ မလိုလားအပ်သော အသက်ဆုံးရှုံးမှုများ ဖြစ်ပွားလျက်ရှိပါသည်။

သောက်သုံးရေ - ရေဖူလုံစွာ ရရှိသဖြင့် အခက်အခဲ မရှိအဆင်ပြေပါသည်။

အခြား - ကျေးရွာ၏မြောက်ဘက်တွင် အမှတ် (၁) စာသင်ကျောင်းအပြင် ချမ်းသာကြီးဘုရားနှင့် ပုဗ္ဗာရုံကျောင်းတိုက် တည်ရှိသည်။ ကျေးရွာတွင် ဆေးပေးခန်းအပြင် သမနှင့်စာကြည့်တိုက်လည်း တည်ရှိသည်။ ကျေးရွာတောင်ဘက်တွင် ရွှေဘုံသာကျောင်း တည်ရှိပါသည်။ ကျေးရွာအနောက်ဘက်တွင် သာသနာ့တက္ကသိုလ် ကျောင်းမြေကွက်နှင့် အောင်တော်မူဘုရား တည်ရှိပါသည်။ ကျေးရွာအပြင်ဘက်တွင် မြေပဲစိုက်ခင်းများနှင့် မယ်မသော်ချောင်း တည်ရှိပါသည်။

၆.၃။ ရာသီခွင်ပြ ပြက္ခဒိန်နှင့် သုံးသပ်ခြင်း

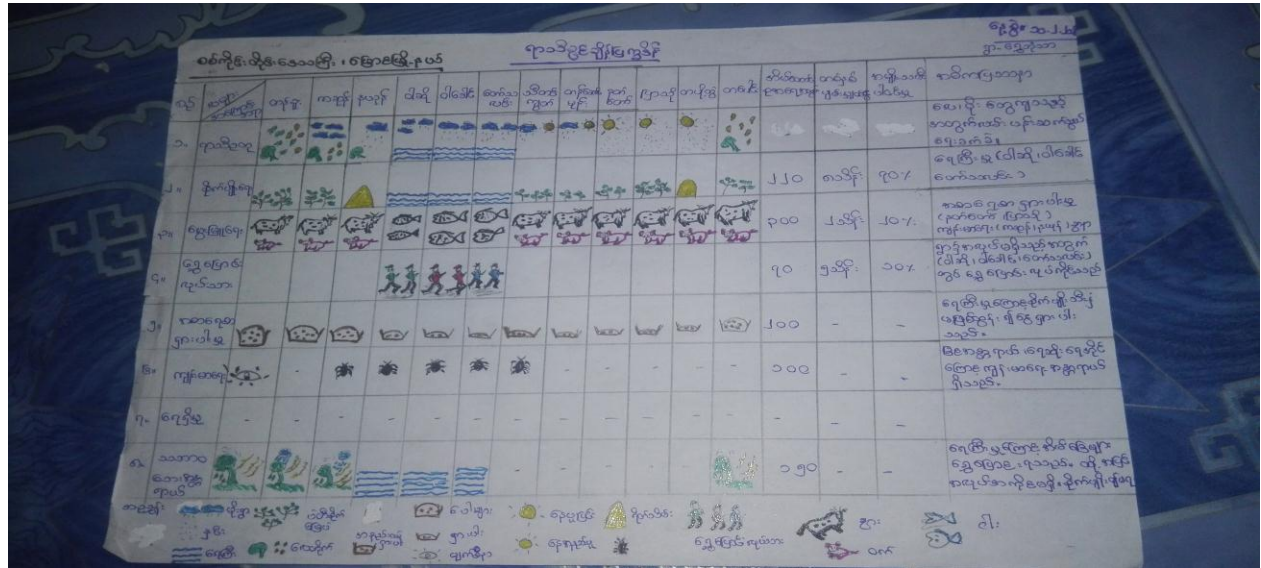

သုံးသပ်ချက်

ရာသီဥတု - တန်ခူးလတွင် လေထန်၍ ကဆုန်၊ နယုန်တွင် လေထန်ပြီး မိုးရွာသည်။ တော်သလင်းလတွင် မိုးရွာ၍ကြီးသည်။ သီတင်းကျွတ်နှင့် တန်ဆောင်မုန်းလတွင် နေအနည်းငယ်ပူ၍ မိုးရွာသည်။ နတ်တော်လမှစ၍ တပို့တွဲလများတွင် နှင်းများကျကာ ချမ်းအေးသော ဆောင်းရာသီဖြစ်ပါသည်။ နေအနည်းငယ် ပူ၍ လေမိုးများကျကာ လမ်း ဆက်သွယ်ရေး ခက်ခဲတတ်သည်။

စိုက်ပျိုးရေး - တပေါင်း၊ တခူး၊ ကဆုန်လများတွင် ပဲ စိုက်ပျိုးပြီး နယုန်လတွင် ရိတ်သိမ်းပါသည်။ ဝါဆို၊ ဝါခေါင်၊ တော်သလင်းလများတွင် ရေဝင်သောကာလ ဖြစ်သောကြောင့် စိုက်ပျိုးရေးကို နားထားရပါသည်။ သီတင်းကျွတ်လတွင် မြေပဲစိုက်၍ တဆောင်မုန်းလတွင် အပင်များထွက်လာပြီး နတ်တော်၊ ပြာသိုလတွင် မြေပဲများဥကာ တပို့တွဲလတွင် ရိတ်သိမ်းကြသည်။ ထိုသို့ စိုက်ပျိုးရေးတွင် အိမ်ထောင်စု ၂၂၀ ခန့် စိုက်ပျိုးကြသည်။ တစ်နှစ် ပျမ်းမျှဝင်ငွေမှာ စရိတ်အားလုံးနှုတ်ပြီး ရှစ်သိန်းခန့်သာ ကျန်ပါသည်။ စိုက်ပျိုးရေးတွင် အမျိုးသမီး ပါဝင်မှုနှုန်းမှာ ၇၀% ပါဝင်ပါသည်။

မွေးမြူရေး - မွေးမြူရေးတွင် ကြက်၊ နွား၊ ဝက်၊ ဘဲ စသည်တို့ကို တပိုင်တနိုင်နှင့် စီးပွားဖြစ်မွေးမြူကြသူများ လည်းရှိသည်။ ထိုသို့ မွေးမြူရေး လုပ်ကိုင်ရာတွင် အိမ်ထောင်စု ၃၀၀ခန့် မွေးမြူကြသည်။ ထိုသို့မွေးမြူရာတွင် တစ်နှစ်ဝင်ငွေမှာ နှစ်သိန်းခန့် ရရှိပါသည်။ အစားအစာစရိတ် နှုတ်ပြီးဖြစ်သည်။ အမျိုးသမီး ပါဝင်မှုနှုန်းမှာ ၂၀% မျှသာဖြစ်သည်။

ရွှေ့ပြောင်းလုပ်သား - ဝါဆို၊ ဝါခေါင်၊ တော်သလင်းလများတွင် တပြည်တရွာသို့ သွားရောက်လုပ်ကိုင်လေ့ရှိကြသည်။ ထိုသို့ရွှေ့ပြောင်း လုပ်ကိုင်ရာတွင် အိမ်ထောင်စု ၇၀ စုမျှသာ လုပ်ကိုင် ကြပါသည်။ ရွှေ့ပြောင်းလုပ်သားများမှာ တစ်နှစ် ဝင်ငွေ ၅ သိန်းခန့်သာ ရရှိပြီး စားစရိတ် သောက်စရိတ်နှုတ်ပြီး တစ်နှစ် ဝင်ငွေ ဖြစ်သည်။ အမျိုးသမီးများသည်လည်း ရေတိုးသည့်အခါ ရွှေ့ပြောင်းရာတွင် ပါဝင်မှုမှာ ၁၀% မျှသာ ပါဝင်သည်။ ထိုလများတွင် ရွာ၌ အလုပ်အကိုင် ရှားပါးသောကြောင့်ဖြစ်သည်။

အစာရေစာ ရှားပါးမှု - တပေါင်းလမှစ၍ တန်ခူး၊ ကဆုန်၊ နယုန်အထိ အစာရေစာပေါများပါသည်။ ဝါဆိုလမှ စ၍ အစားအစာ ရှားပါးမှု ဖြစ်လာသည်။ ရေဝင်သောကြောင့် စိုက်ပျိုးရေး မဖြစ်ထွန်းနိုင်သောကြောင့် ရှားပါးလာခြင်းဖြစ်သည်။ ထိုသို့အစာရေစာ ရှားပါးမှုတွင် အိမ်ထောင်စု ၂၀၀ ခန့် ခံစားရပါသည်။

ကျန်းမာရေး-တန်ခူးလတွင် နေပူပြင်းသောကြောင့် မျက်စိနာရောဂါ ဖြစ်လေ့ ရှိသည်။ ကဆုန်လတွင် ဝမ်းပျက်၊ ဝမ်းလျှော ရောဂါဖြစ်လေ့ ရှိပြီး၊ နယုန်လမှစ၍ သီတင်းကျွတ်လအထိ သွေးလွန်တုတ်ကွေးရောဂါ ဖြစ်လေ့ရှိသော အိမ်ထောင်စု ၁၀၀ ခန့် ဖြစ်လေ့ရှိသည်။

ရေရရှိမှု - တနှစ်ပတ်လုံး ရေရရှိသဖြင့် လုံလောက်မှုရှိပါသည်။

သဘာဝဘေးအန္တရာယ် - တပေါင်းလနှင့် တန်ခူးလတွင် လေများထန်လေ့ရှိသည်။ ကဆုန်၊ နယုန်လ တွင်လေထန်၍ မိုးများရွာသွန်းပါသည်။ ဝါဆို၊ ဝါခေါင်၊ တော်သလင်းလများတွင် ရေကြီးလေ့ရှိသည်။ ရေကြီးချိန်တွင် အိမ်ထောင်စု ၁၅၀ လောက် ရေဘေး ဒုက္ခခံစားရပါသည်။

အမျိုးသား နှင့် အမျိုးသမီး နှိုင်းယှဉ်မှု

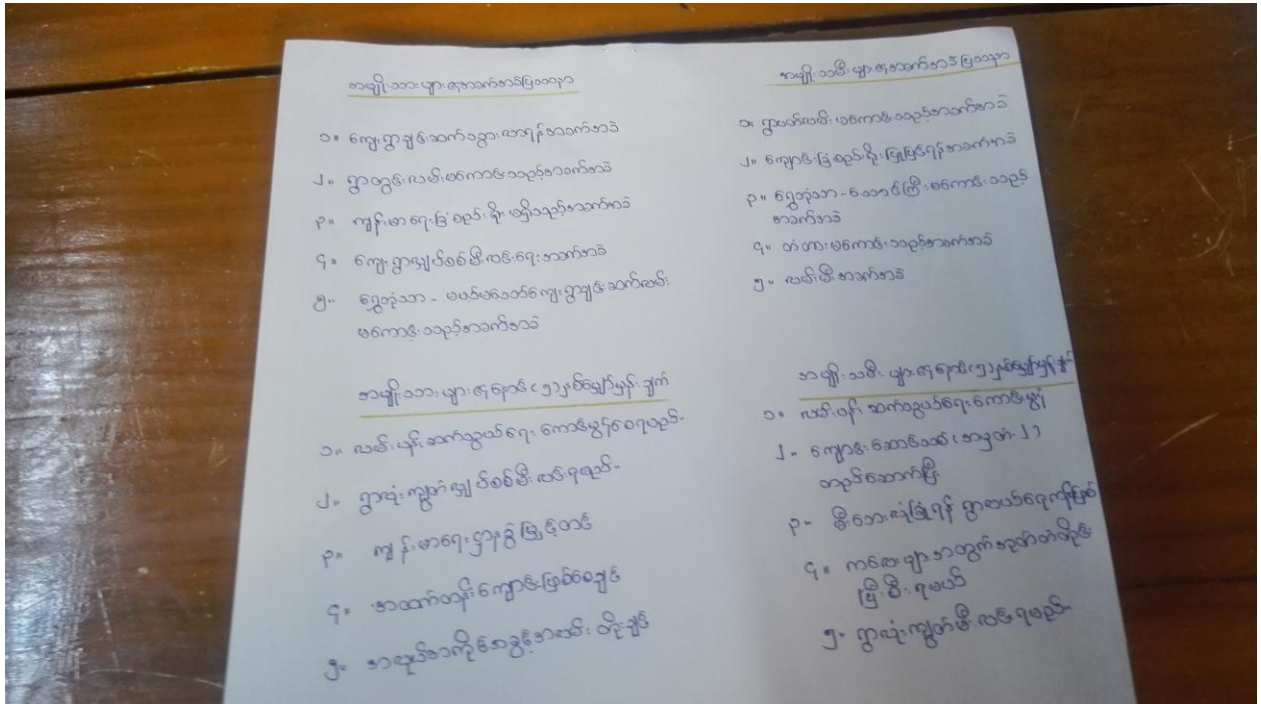

ရွှေဘုံသာကျေးရွာ မှ တင်ပြသော ပြဿနာသစ်ပင် သုံးသပ်ချက်

အမျိုးသားများ တင်ပြသော ပြဿနာသစ်ပင်

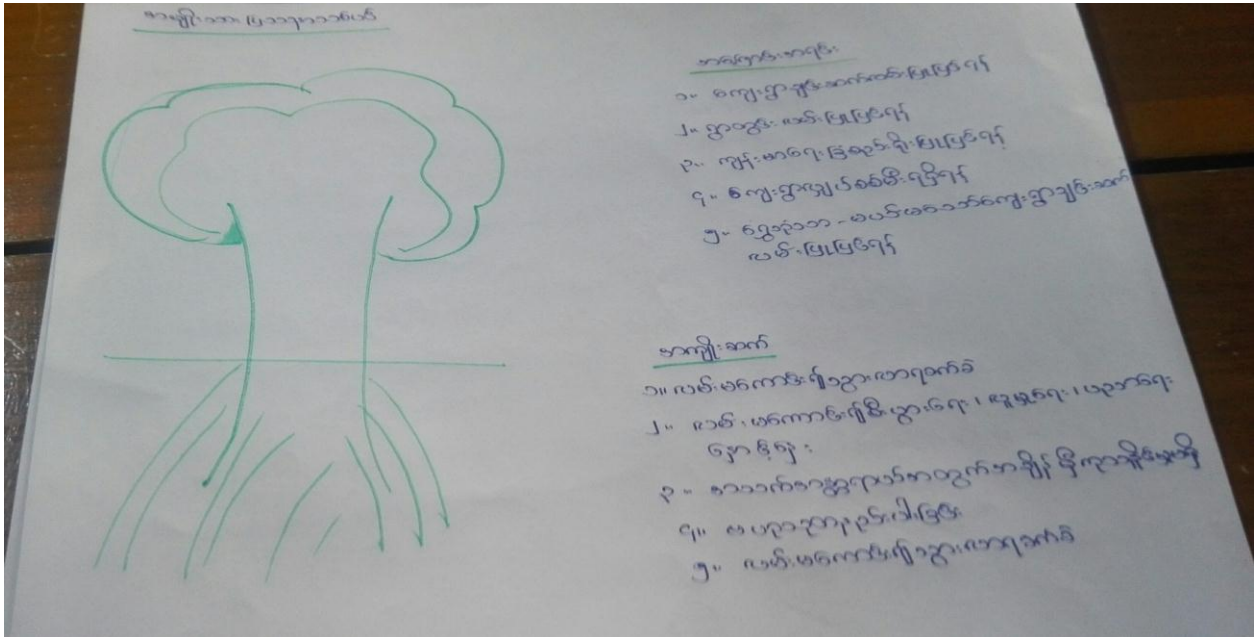

အကြောင်းအရင်း/အခက်အခဲများ(ကျား)

၁။	ကျေးရွာချင်းဆက်လမ်း သွားလာရန် ခက်ခဲ	၂။	ရွာတွင်းလမ်း မကောင်းသည့် အခက်ခဲ	၃။	ဆေးခန်းခြံစည်းရိုးမရှိ သည့် အခက်ခဲ
၄။	ကျေးရွာမီးလင်းရေးအခက်ခဲ	၅။	ရွာချင်းဆက်လမ်း		

အကျိုးဆက်များ

လမ်းပန်းဆက်သွယ်ရေး၊ လယ်စိုက်တာဘောင် မကောင်းခြင်းကြောင့်လူမှုရေး၊ စီးပွားရေး၊ ပညာရေး၊ ကျန်းမာရေးနှင့် အခြားသောကိစ္စရပ်များ ခက်ခဲမှုရှိခြင်း၊ သတင်းအချက်အလက် အချိန်မီ မရရှိနိုင်ခြင်းကို ဖြစ်ပေါ်စေသည်။ အခြားအဖွဲ့အစည်းများဝင်ရောက်မှုအားနည်းခြင်းများရှိသည်။ မီးသတ်ရေးကန်၊ စက်မရှိသောကြောင့်မီးဘေးအန္တရာယ်စိုးရိမ်ရမှုများရှိသည်။ မီးဘေးကြုံတွေ့လာ လျှင်လည်း ချက်ချင်းမီးညှိမ်းသတ်ရန်ခက်ခဲမှုရှိသည်။ ယင်လုံအိမ်သာများ လုံလောက်မှု မရှိသောကြောင့် ဝမ်းပျက်ဝမ်းလျှောရောဂါများ အဖြစ်များသည်။

၆.၅။အမျိုးသမီးများ တင်ပြလာသော ပြဿနာသစ်ပင်

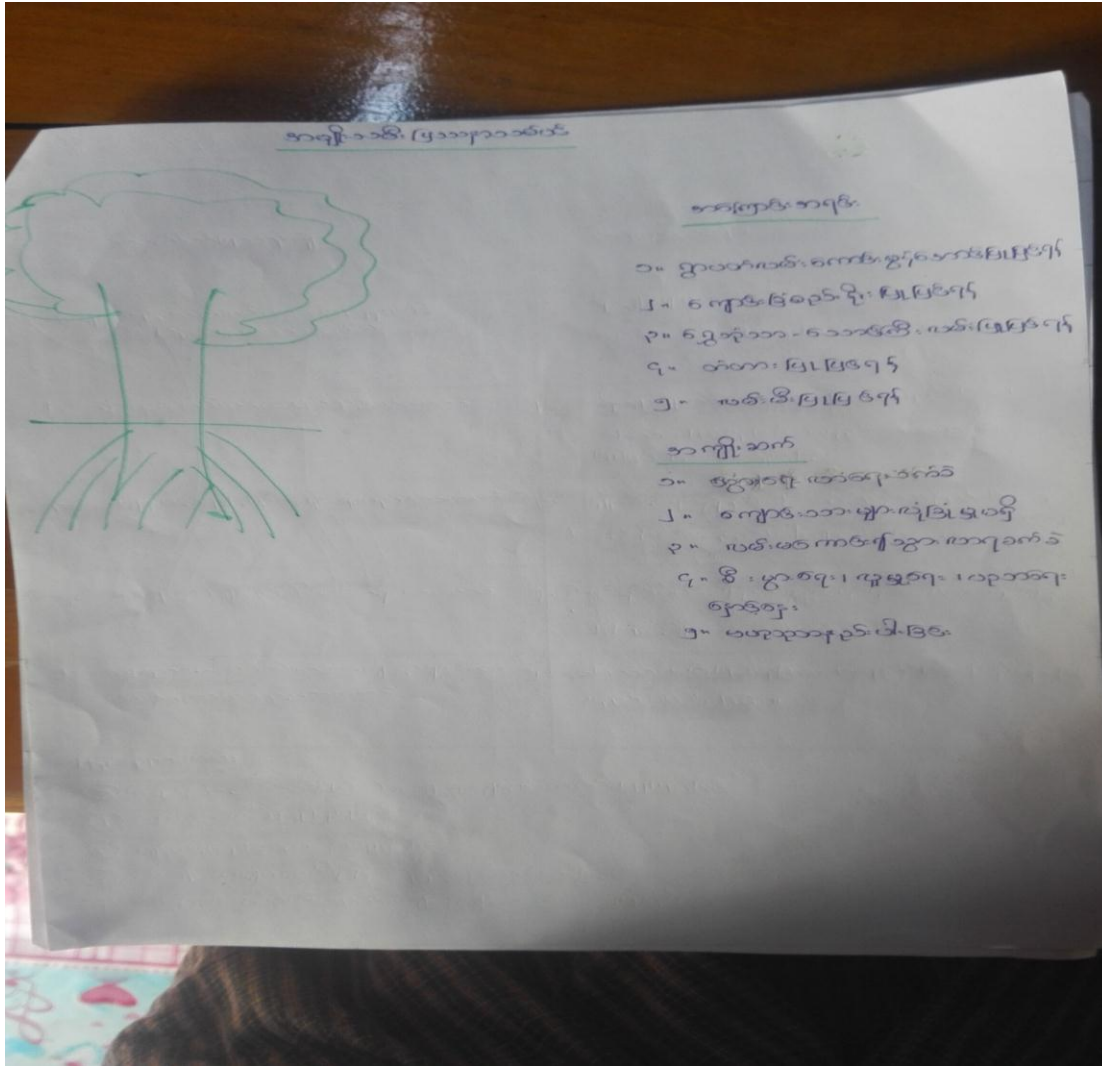

အကြောင်းအရင်း/အခက်အခဲများ

၁။	ရွာပတ်လမ်း မကောင်းခြင်း	၂။	ကျောင်းခြံစည်းရိုး မကောင်းခြင်း	၃။	ရွာချင်းဆက်လမ်း မကောင်းခြင်း
၄။	တံတား မကောင်းခြင်း	၅။	လမ်းမီးမကောင်းခြင်း		

သုံးသပ်ချက်

အဖွဲ့အစည်းဆိုင်ရာ ချိတ်ဆက်မှု၊ ဇယားတွင် အပိုင်းအကြီးနှင့်အပိုင်းအသေး ဟူ၍ ခွဲခြားထားသည်။ အပိုင်းအကြီးသည် အဖွဲ့အစည်းအကြီးဟု သတ်မှတ်ပြီး၊ အပိုင်းအသေးသည် အဖွဲ့ အသေးဟူ၍ သတ်မှတ်ထားသည်။ အဖွဲ့အစည်းချိတ်ဆက်မှု အားကောင်း မကောင်းကိုမြှားဖြင့် ဖော်ပြရုံသာမက အကွာအဝေးဖြင့်လဲ ဖော်ပြထားသည်။ ရွာသို့ မည်သည့် အဖွဲ့အစည်း လာ၍ ချိတ်ဆက်မှု ရှိမရှိ ကိုလည်းကောင်း၊ ကျေးရွာမှလည်း ထိုအဖွဲ့အစည်းများသို့ သွားရောက်ချိတ်ဆက်မှု ရှိမရှိ ကို သိရှိရန်ဖြစ်သည်။ ကျေးရွာအပြင်ဘက်တွင်ရှိသော မြေစာရင်းဌာနသည် ရွာနှင့် ချိတ်ဆက်မှု အားကောင်းသည်ကို တွေ့ရှိသည်။ ကျေးရွာသည် စိုက်ပျိုးရေး လုပ်သည့်အတွက် စိုက်ဘက်နှင့် ချိတ်ဆက်မှု အားကောင်းသည်ကိုလည်း တွေ့ရသည်။ မြို့နယ်အထွေထွေ အုပ်ချုပ်ရေးမှူးရုံးနှင့် ပြည်သူ့ဆေးရုံ တို့နှင့်လည်း ချိတ်ဆက်မှု အားကောင်းပါသည်။ ကျွန်မတို့ လူထုဗဟိုပြု စီမံကိန်းနှင့် လည်း ချိတ်ဆက်မှု အားကောင်းရပါမည်ဟု ပြောကြားခဲ့ပါသည်။

၆.၇။ပင့်ကူအိမ်ကွန်ယက် နှင့် သုံးသပ်ချက်

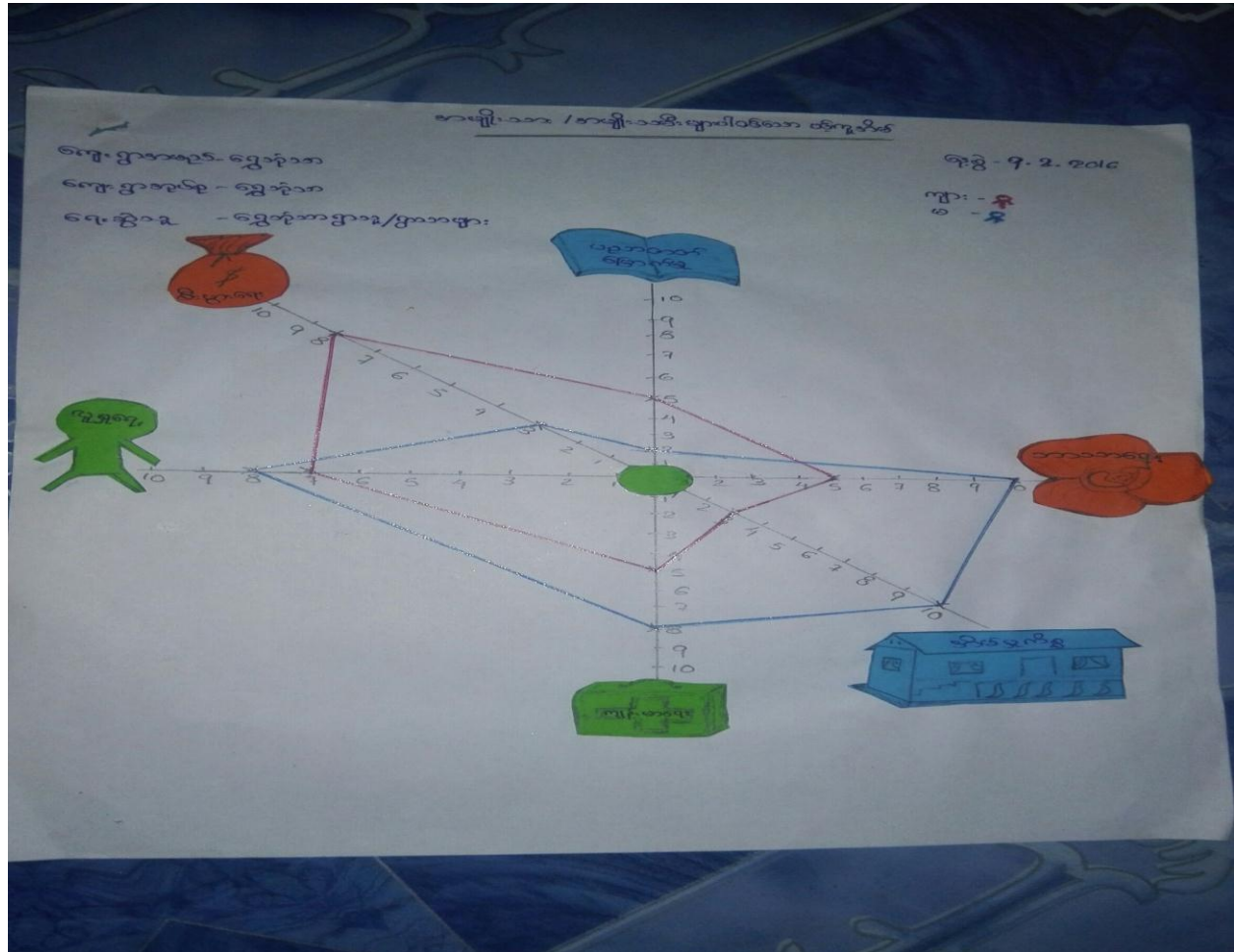

သုံးသပ်ချက်

အမျိုးသား၊ အမျိုးသမီးများ ပင့်ကူအိမ်ရေးဆွဲရာတွင် အမျိုးသားပင့်ကူအိမ်သည် အနီရောင်ဖြစ်ပြီး အမျိုးသမီးပင့်ကူအိမ်မှာ အပြာရောင်ဖြင့် ပြသဆွဲထားသည်။

အမျိုးသားများ၏ ပင့်ကူအိမ် သုံးသပ်ခြင်း

ပညာတတ်မြောက်တတ်မှုသည် အမျိုးသားများအတွက် နည်းပါးနေခြင်းမှာ မိသားစုစားဝတ်နေရေးအတွက် ရှာဖွေရခြင်းကြောင့်နှင့် ပညာဆည်းပူးမှု နည်းခြင်းကြောင့် အဆင့် (၅) တွင် ရှိနေရခြင်းဖြစ်သည်။

စီးပွားရှာနေရသည့် အတွက် ဘာသာရေးဘက်တွင် အားနည်းရခြင်းဖြစ်သည်။ ထို့ကြောင့် အဆင့် (၅) တွင် ရှိနေရခြင်း ဖြစ်သည်။

အိမ်မှကိစ္စမှာလည်း အမျိုးသားများမှာ မနက်လင်းလျှင် စီးပွားရှာဖွဲ့ အတွက်အိမ်မှ ထွက်သွားရပြီး ညနေမှပြန်ရောက်ရသည်အတွက် အဆင့် (၃) တွင် ရှိနေရခြင်းဖြစ်သည်။

စီးပွားရေးတွင် အမျိုးသားများကိုယ်တိုင် ဦးဆောင်ပြုနေရခြင်း မိသားစု စားဝတ်နေရေးအတွက် ရှာဖွေရသည်။ ထို့ကြောင့် အဆင့် (၈) တွင် ရှိနေရခြင်းဖြစ်သည်။

ကျန်းမာရေးတွင် အမျိုးသားများသည် မိသားစု၏ စီးပွားရေးကို ဦးစီးဦးရွက်ပြုရခြင်းကြောင့် မိုးရွာသည်ဖြစ်စေ နေပူသည်ဖြစ်စေ စီးပွားရှာရသောကြောင့် ကျန်းမာရေးကိုဂရုမစိုက်နိုင်ပေ။ ထို့ကြောင့် အဆင့် (၅) တွင်ရှိနေရပါသည်။

အမျိုးသမီးများ၏ ပင့်ကူအိမ် သုံးသပ်ခြင်း

အိမ်မှကိစ္စတွင် အဆင့် (၁၀) ရှိနေခြင်းသည် အမျိုးသမီးများ၏ တာဝန်ဖြစ်သည့် အတွက်ဖြစ်သည်။

ပညာတတ်မြောက်မှုတွင် မိရိုးဖလာအတိုင်း တောင်သူလုပ်ငန်းဖြင့် အသက်မွေးဝမ်းကျောင်းပြုရသည့်အတွက် ပညာတတ်မြောက်မှုနည်းပါး၍ အဆင့် (၂) ထိရှိနေရခြင်းဖြစ်သည်။

အဆင့်သတ်မှတ်ချက် (၇) တွင် ရှိနေပါသည်။ အမျိုးသမီးများ၏ ထုံးစံအရ ကျန်းမာရေးကို အလေးထား ဂရုစိုက် ကြပေသည်။

လူမှုရေးတွင် အားသာခြင်းသည် အမျိုးသမီးတို့၏ ဓလေ့ထုံးစံဖြစ်သော လူမှုရေးကိစ္စ အဝဝကို လုပ်ကိုင်ရခြင်းကြောင့်လည်းကောင်း၊ သာရေးနာရေး အလေးထားဆောင်ရွက်လေ့ ရှိသောကြောင့် အဆင့် (၈) နေရာတွင် ရှိနေရခြင်းဖြစ်သည်။

ဘာသာရေးတွင် အားသာခြင်းမှာ အမျိုးသမီးများ၏ ပင်ကိုယ်စရိုက်အရ ဘာသာတရားကို ယုံကြည်ကိုးကွယ်ခြင်းကြောင့် ဘုရား၊ တရားမြဲမှ သာလျှင် မိသားစုစားဝတ်နေရေး အဆင်ပြေမှု ကြောင့်လည်းကောင်း ဘာသာရေးကို ယုံကြည်ကိုးကွယ်သောကြောင့် အဆင့် (၁၀) တွင် ရှိနေခြင်း ဖြစ်သည်။

ကျန်းမာရေးတွင် အလယ်အလတ်ရှိနေခြင်းသည် အမျိုးသမီးများ ရှိသမျှလုပ်ငန်း လုပ်ကိုင်ရ ခြင်း ကျန်းမာရေးကို အစဉ်တစိုက် ဂရုမပြုနိုင်ခြင်းကြောင့် အားနည်းပြီး အဆင့် (၅) တွင် ရှိနေခြင်းဖြစ်သည်။

၆.၈။ သုံးစွဲမှုနှင့် ထိန်းချုပ်မှုဇယားနှင့် သုံးသပ်ချက်

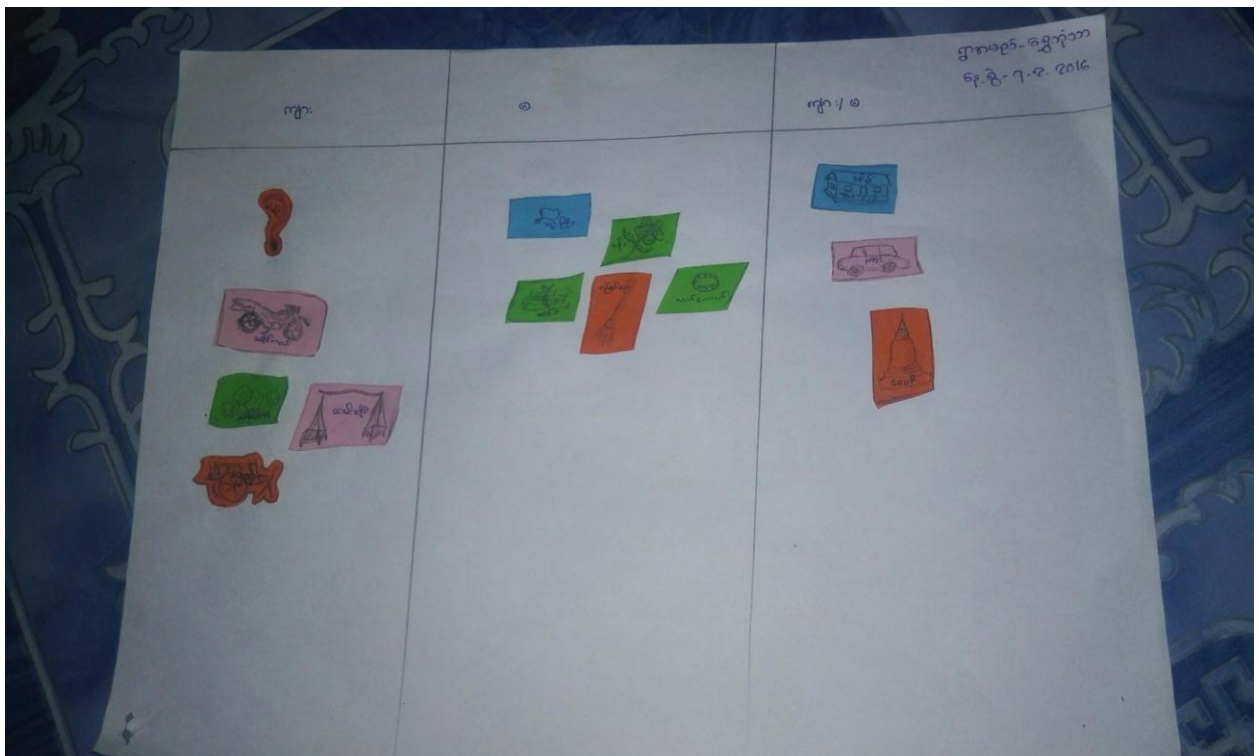

	ဧည့်သည်	စားသောက်	အခြား	
အစုအဝေး	၅%	၁၅%	၈၀%	
အိမ်ထောင်စု	၆၀%	၃၀%	၁၀%	

သုံးသပ်ချက်

ပိုင်ဆိုင်မှုနှင့် ထိန်းချုပ်မှုတွင် အမျိုးသားများသည် မည်ကဲ့သို့သော အရင်းအမြစ်များကို လက်လှမ်းမီမှုကို သိရှိစေရန် အမျိုးသမီးများသည် မည်ကဲ့သို့သော အရင်းအမြစ်များ သုံးစွဲနေသည်ကို သိရှိရန်။ ထို့အပြင် အမျိုးသမီးများသည် မိမိတို့ ဝတ်ဆင်ထားသော လက်ဝတ်ရတနာ တို့ကို မိမိတို့ ပိုင်ဆိုင်သည်ဟု ယူဆထားသော်လည်း အမျိုးသမီးများကို အမျိုးသားများက ထိန်းချုပ်ထားသည်ကို သိရပါသည်။

၆.၉။ အမျိုးသမီးတင်ပြသောအဓိကအခက်အခဲပြဿနာများ

- ❖ ရွာပတ်လမ်းမကောင်းသည့် အခက်အခဲ
- ❖ ကျောင်းခြံစည်းရိုးမကောင်းသည့် အခက်အခဲ
- ❖ ရွာချင်းဆက်လမ်း အခက်အခဲ (ရွှေဘိုသာ-သောင်ကြီး)
- ❖ တံတားမကောင်းသည့် အခက်အခဲ
- ❖ လမ်းမီး အခက်အခဲ

အကျိုးဆက်များ

- ❖ ကျန်းမာရေး ဆေးပေးခန်းမရှိသည့်အတွက် အချိန်မီ ကုသနိုင်မှုမရှိခြင်း နှင့် မလိုလားအပ်သော အသက်အန္တရာယ် ဆုံးရှုံးမှုရှိခြင်းတို့ ဖြစ်ပေါ်စေသည်။
- ❖ မိုးရာသီတွင် လမ်းမကောင်းသောကြောင့် ဒေသထွက်သီးနှံများ တင်ပို့မှု နောက်ကျ၍ ဝင်ငွေရှားပါး စေသည်။ ထို့အပြင် ပညာရေးနှင့် လူမှုရေး၊ စီးပွားရေးတွင်လည်း နှောင့်နှေးစေသည်။
- ❖ စာကြည့်တိုက်မရှိခြင်းကြောင့် အသိပညာဗဟုသုတများနည်းပါးပါသည်။

- ❖ သွားရေးလာရေး အလွန်ခင်ခဲသောကြောင့် ဒေသထွက် သီးနှံတင်ပို့မှုနှောင့်ကျ၍ ဝင်ငွေရှားပါး ပါသည်။ ပညာရေး လူမှုရေး စီးပွားရေး နှောင့်နှေးစေမှု ဖြစ်ပေါ်စေသည်။
- ❖ ယင်လုံအိမ်သာမရှိ၍ ဝမ်းပျက်ဝမ်းလျောရောဂါများ ဖြစ်ပွားစေသည်။

ဖြေရှင်းနည်းလမ်းများ

- ❖ ရွာပတ်လမ်း အဆင့်မြှင့်တင်ပေးခြင်း။
- ❖ ကျောင်းခြံစည်းရိုး ပြုပြင်ပေးခြင်း။
- ❖ ရွာချင်းဆက်လမ်း ဖောက်လုပ်ပေးခြင်း။
- ❖ တံတားများကောင်းမွန်အောင် ပြုပြင်ပေးခြင်း။
- ❖ လမ်းမီး သွယ်တန်းပေးခြင်း။

၆.၁၀။ အမျိုးသားများတင်ပြသောအခက်အခဲပြဿနာများ

- ❖ ကျေးရွာချင်းဆက်လမ်း အခက်အခဲ (ရွှေဘုံသာ - သောင်ကြီး)
- ❖ ရွာတွင်းလမ်း အခက်အခဲ
- ❖ ဆေးပေးခန်းခြံစည်းရိုး မရှိခြင်း အခက်အခဲ
- ❖ ကျေးလက်မီးလင်းရေး အခက်အခဲ
- ❖ ရွာချင်းဆက်လမ်း အခက်အခဲ (ရွှေဘုံသာ - မယ်မသော်)

အကျိုးဆက်များ

- ❖ လယ်စိုက်ရာတွင် ရေအလုံအလောက်မရရှိသောကြောင့် လယ်စိုက်တာဘောင် လိုအပ်ပါသည်။
- ❖ ကျောင်းခြံစည်းမှာ မလုံသောကြောင့် ကျွဲနွားများဝင်ရောက်သဖြင့်ကလေးများ အသက်န္တာရယ် မှာစိုးရိမ်ရပါသည်။
- ❖ မီးသတ်ရေကန်မရှိခြင်းကြောင့် မီးဘေးအန္တရာယ်စိုးရိမ်ရပါသည်။
- ❖ စာကြည့်တိုက်မရှိခြင်းကြောင့် အသိပညာဗဟုသုတများနည်းပါးပါသည်။
- ❖ ရေလောင်းအိမ်သာများ အိမ်တိုင်းတွင်မရှိသဖြင့် ဝမ်းနှင့်ပတ်သတ်သော ရောဂါများ အဖြစ်များ ပါသည်။

ဖြေရှင်းခြင်းနည်းလမ်းများ

- ❖ ကျေးရွာချင်းဆက်လမ်း ပြုပြင်ပေးခြင်း
- ❖ ရွာတွင်းလမ်း ပြုပြင်ပေးခြင်း
- ❖ ကျန်းမာရေးဆေးပေးခန်း ခြံစည်းရိုး တည်ဆောက်ပေးခြင်း
- ❖ ကျေးရွာ မီးလင်းစေခြင်း
- ❖ ရွာချင်းဆက်လမ်း ပြုပြင်ပေးခြင်း

၆.၁၁။နောင်(၅)နှစ်တဦးစားပေးအစီအစဉ်

- ❖ ၂၄ နာရီ လျှပ်စစ်မီးလင်းရေး (ကျား)
- ❖ တစ်ရွာလုံးရှိလမ်းများကို မတ္တရာလမ်း (ကျား)
- ❖ မူလွန်မှအလယ်တန်း ၊ အလယ်တန်းမှအထက်တန်း (ကျား)
- ❖ နေ့တိုင်းဈေး (မ)
- ❖ ရေ/ယင်လုံအိမ်သာ အိမ်တိုင်း (မ)
- ❖ လမ်းထောင့်တိုင်းရေဘုံဘိုင်ရှိချင်(ရေမသန့်) (မ)

၆.၁၂။ပြဿနာအခွင့်အရေး၊လက်ရှိအခြေအနေ၊ပြောင်းလဲမှုညွှန်းကိန်းနှင့် အနှစ်ချုပ်

စဉ်	ပြဿနာ	အခွင့်အရေး	လက်ရှိအခြေအနေ	ပြောင်းလဲမှုညွှန်းကိန်း
၁။	စာသင်ကြောင်း ဟောင်းသံဇကာ ပြုပြင်တိုးချဲ့	လူထုပဟိုပြုစီမံကိန်း မှ ပြုပြင်ထိန်းသိမ်း စရိတ်တောင်းခံ ခြင်း၊ ကော်မတီများ ဖွဲ့စည်းထားခြင်း။	ကျောင်းခြံစည်းရိုး မလုံပါ	ကျောင်းသား/သူများ ကျောင်းဝန်းအတွင်း လွတ်လပ်စွာကစားနိုင် ခြင်း၊ကောင်းစွာပညာ သင် ကြားနိုင်ခြင်း။
၂။	မူလတန်းကလေး များအတွက်အိမ် သာ	လူထုပဟိုပြုစီမံကိန်း မှ ပြုပြင်ထိန်းသိမ်း စရိတ်တောင်းခံ ခြင်း၊ ကော်မတီများ ဖွဲ့စည်းထားခြင်း။	ယခုရှိနေသောအိမ် သာ များသည်ခိုင်ခံ့မှု မရှိပါ	ယင်လုံအိမ်သာအဆင့် တိုးချဲ့တည်ဆောက်ခြင်း
၃။	လယ်စိုက်တာ ဘောင်	လူထုပဟိုပြုစီမံကိန်း မှ ပြုပြင်ထိန်းသိမ်း စရိတ်တောင်းခံ ခြင်း၊ ကော်မတီများ ဖွဲ့စည်းထားခြင်း။	ခိုင်ခံ့မှုမရှိ၊ရေသို လှောင်ရန်အခက်ခဲရှိ	ခိုင်ခံ့ကောင်းမွန်သော လယ်စိုက်တာဘောင် တည်ဆောက်ခြင်း။
၄။	မူကြိုကျောင်း	ပညာရေးဦးစီးဌာန	မူကြိုကျောင်းဆောင်	မူကြိုကျောင်းဆောင်

	ဆောင်အသစ်	နှင့် ချိတ်ဆက် ဆောင်ရွက်မည်	မရှိပါ	မရှိပါ
၅။	စာကြည့်တိုက်	ပြန်/ဆက်ဦးစီးဌာန နှင့် ချိတ်ဆက် ဆောင်ရွက်မည်	စာကြည့်တိုက် လုံခြုံမှု မရှိပါ	စာကြည့်တိုက် လုံခြုံမှု မရှိပါ
၆။	မီးသတ်ရေကန် တည်ဆောက် ခြင်း	လူထုဗဟိုပြုစီမံကိန်း မှ ပြုပြင်စရိတ် တောင်ခံခြင်း၊ ကော်မ တီများဖွဲ့စည်းခြင်း ရယူနိုင်ခြင်း။	မီးသတ်ရေကန် မရှိပါ	မီးသတ်ရေကန် မရှိပါ

၇။ ကော်မတီဝင်များ ရွေးချယ်ခြင်းနှင့် ကျေးရွာဖွံ့ဖြိုးရေးအစီအစဉ် ဆောင်ရွက်မှု မှတ်တမ်းခါတ်ပုံများ

၈။ ဆင်မင်းကျေးရွာ စီမံကိန်း အထောက်အကူပြု ကော်မတီဖွဲ့စည်းပုံ နှင့် ကော်မတီဝင်များ

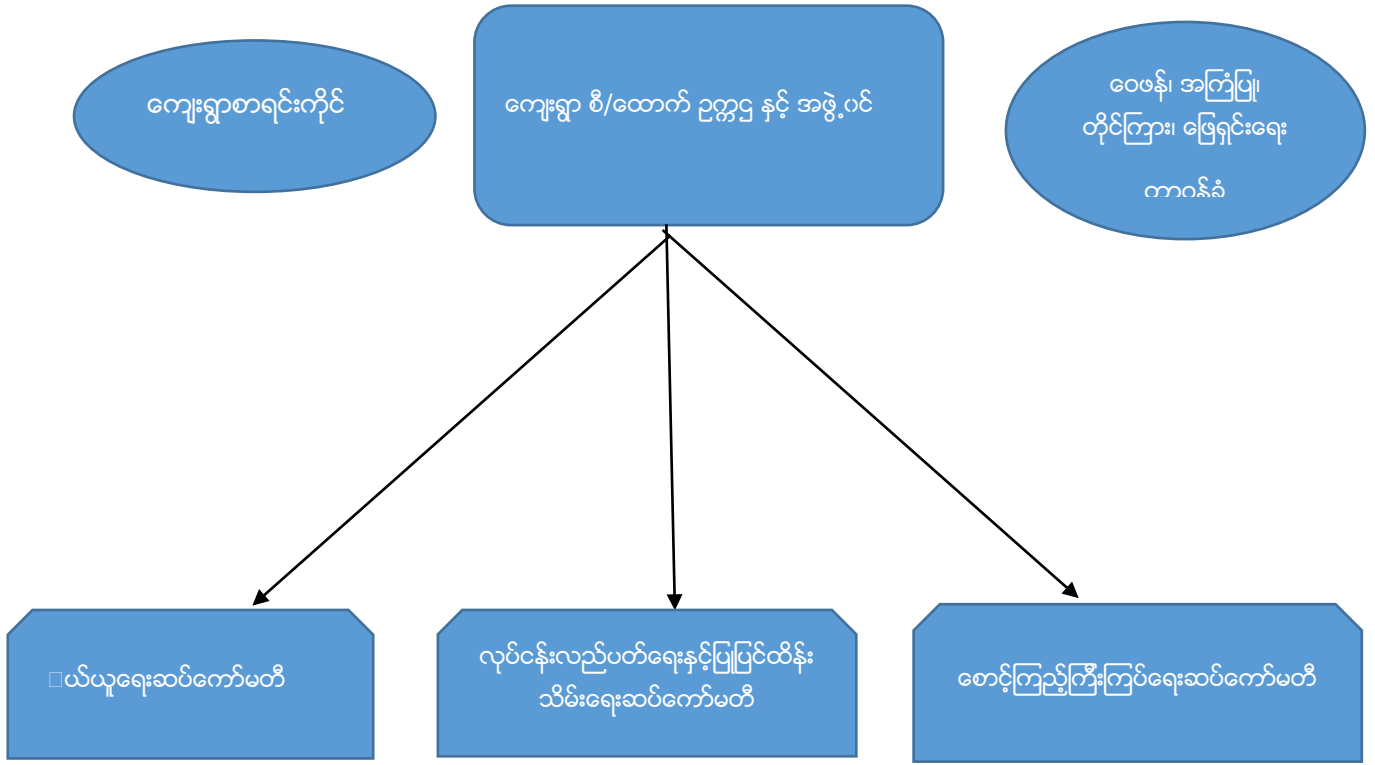

၈။ကျေးရွာ စီ/ထောက် ဥက္ကဋ္ဌ နှင့် အဖွဲ့ဝင်(ရွှေဘုံသာကျေးရွာ၊ ရွှေဘုံသာအုပ်စု)

စဉ်	အမည်	အသက်	တာဝန်	ပညာအရည်အချင်း	မှတ်ချက် (ဖုန်းနံပါတ်)
၁။	ဦးတင့်လွင်	၄၆ နှစ်	ကျေးရွာစီ၊ထောက်ဥက္ကဋ္ဌ	၈ တန်း	၉၇၇၆၀၀၃၅၄
၂။	ဒေါ်ကေသီအေး	၃၈ နှစ်	ကျေးရွာစီ၊ထောက်ဥက္ကဋ္ဌ	၉ တန်း	၇၉၅၁၂၀၇၄၇
၃။	ဦးဆန်းလှိုင်	၄၄ နှစ်	အဖွဲ့ဝင်	၉ တန်း	၇၈၉၉၆၁၇၁၀
၄။	ဦးကျော်ဦး	၃၅ နှစ်	စာရင်း ကိုင်	LCCI 2	၄၀၂၅၅၁၄၉၃
၅။	ဦးထွန်းထွန်းနိုင်	၃၄ နှစ်	ဝယ်ယူရေးဆပ်ကော်မတီ	၇ တန်း	၇၉၅၁၂၀၉၃၁
၆။	ဒေါ်ကျန်	၄၆ နှစ်	ဝယ်ယူရေးဆပ်ကော်မတီ	Bsc (zool)	၉၇၀၂၀၈၅၈၀
၇။	ဒေါ်ခိုင်ဆွေဝင်း	၂၂ နှစ်	ဝယ်ယူရေးဆပ်ကော်မတီ	၇ တန်း	၇၉၄၄၆၆၀၃၈
၈။	ဦးအောင်တင့်လွင်	၄၆ နှစ်	လည်ပတ်ရေးနှင့် ပြုပြင်ရေး	၇ တန်း	၇၉၇၁၄၇၃၁၄
၉။	ဒေါ်သင်းသင်းဝါ	၂၉ နှစ်	လည်ပတ်ရေးနှင့် ပြုပြင်ရေး	၇ တန်း	၇၉၆၄၈၄၉၆၈
၁၀။	ဒေါ်မျိုးသန္တာထွန်း	၂၂ နှစ်	လည်ပတ်ရေးနှင့် ပြုပြင်ရေး	First year	၇၉၀၇၉၁၂၄၉
၁၁။	ဒေါ်သန်းမြင့်	၅၇ နှစ်	စောင့်ကြည့်ကြီးကြပ်ရေး	၈ တန်း	၇၉၀၇၉၆၉၇၆
၁၂။	ဦးကျော်ချင်း	၃၅ နှစ်	စောင့်ကြည့်ကြီးကြပ်ရေး	၁၀ တန်း	၇၉၀၇၉၆၉၇၆
၁၃။	ဒေါ်ထက်ထက်မိုး	၂၀ နှစ်	စောင့်ကြည့်ကြီးကြပ်ရေး	၇ တန်း	၇၈၄၀၂၈၈၃၉
၁၄။	ဒေါ်စန်းစန်းဝင်း	၄၅ နှစ်	ဝေဖန်အကြံပြုတိုင်ကြားရေး	၉ တန်း	၇၈၄၉၅၇၄၈၂
၁၅။	ဦးသက်နိုင်ဝင်း	၂၇ နှစ်	ဝေဖန်အကြံပြုတိုင်ကြားရေး	၄ တန်း	၄၀၀၄၀၉၄၉၈
၁၆။	ဦးနိုင်ဦး	၄၂ နှစ်	စေတနာ့ ဝန်ထမ်း	၈ တန်း	-----
၁၇။	ဒေါ်စန္ဒာဦး	၃၅ နှစ်	စေတနာ့ ဝန်ထမ်း	၄ တန်း	-----

၁၄။အမျိုးသမီးကဏ္ဍအစည်းအဝေးမှတ်တမ်းနှင့် စစ်ဆေးရမည့်အချက်များ

၁၄.၁။ကျေးရွာမျှော်မှန်းချက် ဆွေးနွေးခန်းမှ ရရှိလာသောရလဒ်

<p>ကျေးရွာ၏ မျှော်မှန်းချက်</p>	<p>လမ်းပန်းဆက်သွယ်ရေးကောင်းမွန်ပြီး စီးပွားရေး၊လူမှုရေး၊ ပညာရေး၊ ကျန်းမာရေးများ တိုးတက်ကောင်းမွန်လာရမည်။ လျှပ်စစ်မီးရရှိပြီး အချိန်မရွေး သွားလာနိုင်ကာ၊ စိုက်ပျိုးရေး၊ မွေးမြူရေး၊ အိမ်တွင်းမှု အသက်မွေးဝမ်းကျောင်း နည်းပညာများကို အချိန်နှင့်တပြေးညီ သိရှိနိုင်လာရမည်။</p>
<p>အနာဂတ်တွင် ကျေးရွာ ပိုမိုဖွံ့ဖြိုးတိုးတက်ရန် ကျေးရွာသားများ၏ မျှော်မှန်းထားရှိမှု</p>	<p>လူထုဗဟိုပြုစီမံကိန်းမှ တိုက်ရိုက်ထောက်ပံ့ငွေကို အသုံးပြုပြီး သဘာဝဘေး၊ ပညာရေး၊ ရွာတွင်းလမ်းများကောင်းမွန်လာစေရန်နှင့် လျှပ်စစ်မီးများ ရရှိလာလျှင် အလင်းရောင်ရရှိလာမည်ဖြစ်သည်။ ကျေးရွာတွင်းရှိ လူငယ်များ လမ်းမှား မရောက်စေရန် အတွက် ကျေးရွာစာကြည့်တိုက်တစ်ခု ရှိချင်ပါသည်။ အကောင်အထည် မဖော်နိုင်သောလုပ်ငန်းများကို သက်ဆိုင်ရာ ဌာနများနဲ့ ချိတ်ဆက်လုပ်ကိုင်မှုများ ပြုလုပ်မည်။ မြို့နယ် အတွင်းသို့ အစိုးရ မဟုတ်သောအဖွဲ့အစည်းများ ဝင်ရောက်မှုများရှိပါက ကျေးရွာ လိုအပ်ချက်များကို တင်ပြ၍ အကူအညီတောင်းခံများပြုလုပ်မည်ဖြစ်ပါသည်။</p>

၁၄.၂။အမျိုးသမီးကဏ္ဍ အစည်းအဝေးမှတ်တမ်း

စီမံကိန်းပထမနှစ်အတွက် ကျေးရွာမိတ်ဆက်အစည်းအဝေးပြုလုပ်ရန်ဖိတ်ကြားရာတွင်အ မျိုးသမီးများ အချိုးညီစွာပါဝင်ရန်ကျေးရွာ တာဝန်ရှိသူများနှင့် အုပ်ချုပ်ရေးမှူးထံသို့ပြောကြားခဲ့ပါသည်။ အစည်းအဝေး တိုင်းတွင်အမျိုးသမီးများပြောကြားလိုသော အချက်များကိုလွတ်လပ်ပွင့်လင်းစွာ ပြောကြားနိုင်ကြောင်းကို လည်းအသိပေးထားပါသည်။ ကျေးရွာအုပ်စုအဆင့်တွင်နှစ်စဉ်ပြုလုပ်သော လုပ်ငန်းများ တွင်အမျိုးသမီး များတင်ပြတောင်းဆိုသောလုပ်ငန်းတစ်ခုပါဝင်မည်ဖြစ်ကြောင်းကို လည်းပြောကြားခဲ့ပါသည်။လုပ်ငန်းခွဲ များအကောင်အထည်ဖော်ဆောင်ရွက်သောလုပ်ငန်းဖြစ်ပါက တူညီသောလုပ်ငန်း အတွက်တူညီသော လုပ်ခလစာများရှိမည်ကိုလည်း ပြောကြားခဲ့ပါသည်။ စီမံကိန်းတွင်အမျိုးသမီး/သားခွဲခြားမှုများမရှိစေရန်ရည်ရွယ်ထားသည်ကိုလည်းပြောကြားမှုပြုလုပ်ခဲ့ သည်။အမျိုးသမီးများ၏ ဦးဆောင်နိုင်မှုနှင့် စီမံခန့်ခွဲမှုစွမ်း ရည်များတိုး တက်လာစေရန်အတွက် ကော်မတီများထဲတွင်အမျိုးသမီးများ(၅၀%)ပါဝင်ရမည်ဖြစ်သည်။ဆပ်ကော်မတီတစ်ခုတိုင်းတွင်လည်း အနည်းဆုံး အမျိုးသမီးတစ်ဦး ပါဝင်ရမည်ဖြစ်ပါသည်။ ကော်မတီဝင်အမျိုးသမီးများသည်တင်ပြဆွေး နွေးမှုများပြုလုပ်ခြင်း၊ဆုံးဖြတ်ချက်များချခြင်းများပြုလုပ်ရမည်ဖြစ်ပါသည်။အမျိုးသားများမှလည်းကူညီ ပံ့ပိုးပေးရမည်ဖြစ်ပါသည်။ဒုတိယအကြိမ်အစည်းအဝေးများတွင်အမျိုးသမီးများသည်လိုအပ်ချက်အ ခက်အခဲများကိုလွတ်လပ်စွာဆွေးနွေးနိုင်ရန်အမျိုးသမီးသီးသန့်အုပ်စုဖွဲ့ပြီးအခက်အခဲများဖော် ထုတ်ခြင်းကိုလည်းလုပ်ကိုင်ခဲ့ပါသည်။

၂။ကျေးရွာမိတ်ဆက်အစည်းအဝေးတွင်အမျိုးသမီးလူ့အတွက်

စောင့်ကြည့်စစ်ဆေးရမည့်အချက်များ

ကျေးရွာ/အုပ်စုအမည်-ဆင်မင်းကျေးရွာ၊ရွှေဘုံသာအုပ်စု

စဉ်	အကြောင်းအရာ	တွေ့ရှိချက်		မှတ်ချက်
		✓	✗	
၁။	အစည်းအဝေးတက်ရောက်လူသူများအားကျား၊မ ရေးရာအခြေခံသဘောတရားများကို ရှင်းလင်းဆွေးနွေးခဲ့ပါသလား။	✓		
၂။	စီမံကိန်းပါဝင်သောကျား၊မရေးရာအကောင်အထည်ဖော်ရေး လိုအပ်ချက်(၅)ချက်ကို ရှင်းလင်းပြခဲ့ပါသလား။	✓		
၃။	အစည်းအဝေးခေါ်ယူရာတွင်အမျိုးသား/သမီးများအချိုးညီစွာတက်ရောက် နိုင်ရေးအတွက်အသိပေးတိုက်တွန်းစည်းရုံးခဲ့တာမျိုးရှိခဲ့ပါသလား။	✓		
၄။	အမျိုးသမီးများ၏စကားသံများပြောဆိုနိုင်ခွင့်များ ပိုမိုထွက်ပေါ်လာအောင် ဖန်တီးပေးခဲ့ ပါသလား။	✓		
၅။	ဆပ်ကော်မတီဖွဲ့ များဖွဲ့ စည်းရာတွင်အမျိုးသမီးများနှင့် ပါဝင်ဖွဲ့ စည်းရေး၊ပူးပေါင်းပါဝင်ရေးဦးဆောင်နိုင်ရေးအတွက် တွန်းအားပေးကူညီဆောက်ရွက်ခဲ့ပါသလား။	✓		
၆။	အစည်းအဝေးကိုအမျိုးသား/သမီးများအလွယ်တကူပါဝင်တက် ရောက်နိုင်သောအချိန်နှင့်နေရာများကိုရွေးချယ်ခြင်း၊ ထည့်သွင်းစဉ်းစားဆောက်ရွက်ခြင်းများတို့ကို လုပ်ဆောင်ခဲ့ပါသလား	✓		
၇။	လူနည်းစု၊ဆင်းရဲ/နွမ်းပါး၊ထိခိုက်လွယ်သောအုပ်စုများကို အစည်းအဝေးမစတင်မှီအချိန်များ က ရှာဖွေဖော်ထုတ်ခဲ့တာမျိုးများ ရှိပါသလား။	✓		
၈။	လူနည်းစု/ဆင်းရဲ/နွမ်းပါး/ထိခိုက်လွယ်သော အမျိုးသား/သမီးများထဲမှအချို့ကို အစည်းအဝေးတက်ရောက်နိုင်အောင် ဖိတ်ကြားဆောင်ရွက်မှုမျိုးရှိခဲ့ပါသလား။	✓		
၉။	လူနည်းစု/ဆင်းရဲ/နွမ်းပါး/ထိခိုက်လွယ်သောအမျိုးသား/အမျိုးသမီး များနှင့် ကြုံတွေ့နေရ သောအခက်အခဲများကို သင်ဆွေးနွေး မေးမြန်းခဲ့တာမျိုး ရှိပါသလား။	✓		
၁၀။	အမျိုးသမီးများပြောဆိုတင်ပြနိုင်အောင် အချိန်ပေးရန်၊ကြိုတင်စီစဉ်ဆောင်ရွက်မှု မျိုးများဆောင်ရွက်ခဲ့တာများ ရှိပါသလား။	✓		
၁၁။	စီမံကိန်းလုပ်ငန်းခွဲများရှာဖွေဖော်ထုတ်ရာတွင်	✓		

	အမျိုးသား/သမီးများသီးခြားဆွေးနွေး ဖော်ထုတ်ဆောင်ရွက်ခဲ့တာမျိုး ရှိပါသလား။			
၁၂။	ကျေးရွာစီမံကိန်း အထောက်အကူပြုကော်မတီဖွဲ့စည်းရာတွင် အမျိုးသမီးအမျိုးသားအချိုးညီမျှစွာ(၅၀:၅၀)ဖွဲ့စည်းနိုင်ခဲ့ပါသလား။ မဖွဲ့စည်းနိုင်ခဲ့ပါက မှတ်ချက်တွင် ရှင်းလင်းပါ။	✓		
၁၃။	ဆပ်ကော်မတီများတွင်အနည်းဆုံးအမျိုးသမီးအဖွဲ့ဝင် တစ်ဦးနှုန်းဖြင့် ပါဝင်ဖွဲ့စည်းနိုင်ခဲ့ပါသလား။ မဖွဲ့စည်းနိုင်ခဲ့ပါက မှတ်ချက်တွင် ရှင်းလင်းပါ။	✓		
၁၄။	ကျေးရွာ/ကျေးရွာအုပ်စု ဖွံ့ဖြိုးရေးစီမံချက် များတွင် အမျိုးသမီးများ ရွေးချယ်ဆုံးသည့်လုပ်ငန်းစီမံချက်အနည်းဆုံးတစ်ခု ပါဝင်နိုင်ရေး အတွက် စည်းရုံးဆွေးနွေးမှုများ ပြုလုပ်ဆောင်ရွက်ခဲ့ပါသလား။	✓		
၁၅။	တက်ရောက်လာသူများအား အမျိုးသမီးများ၏ လိုအပ်ချက်များကို ဖြည့်ဆည်းပေးနိုင်ရန်အမျိုးသမီးရွေးချယ်လိုက်သော ဦးစားပေးရွေးချယ်မှုများကိုထောက်ပံ့ပေးသွားမည်ဖြစ်ကြောင်း အသိပေးပြောကြားခဲ့ပါသလား။	✓		
၁၆။	ရွေးချယ်လိုက်သောစီမံကိန်းလုပ်ငန်းခွဲများသည် ဒေသတွင်းမှာရှိသော လူနည်းစု/ဆင်းရဲ/ နွမ်းပါး/ထိခိုက်လွယ် အုပ်စုများအပေါ် မည်သို့အကျိုးပြုနိုင်မည်ဖြစ်ကြောင်း ရှင်းလင်း ပြောကြားခြင်း၊မှတ်တမ်းတင်ခြင်းများတို့ကို ဆောင်ရွက်ခဲ့ပါသလား။	✓		
၁၇။	ကျေးရွာအုပ်စုအဆင့် အစည်းအဝေးပြုလုပ်ရာတွင် အုပ်စု စီ/ထောက် ကော်မတီဝင်များကို ကျား၊မရေးရာလိုအပ်ချက်များ အကြောင်းကိုရှင်းလင်းပြောကြားခဲ့ပါသလား။	✓		
၁၈။	ကျေးရွာအုပ်စုအဆင့် အစည်းအဝေးပြုလုပ်ရာတွင် အုပ်စု စီ/ထောက် ကော်မတီဝင်များ အားလုံး တက်ရောက်နိုင်မှု ရှိ/မရှိ စစ်ဆေးခဲ့ပါသလား။မတက်ရောက်နိုင်ခဲ့ပါက မှတ်ချက်တွင် ရှင်းလင်းပါ။	✓		



ne Thar

လူထုဗဟိုပြုစီမံကိန်းစီမံကိန်းလက်စွဲ
အပိုင်း-၃ ၂၉.၉.၂၀၁၅

ပုံစံစ-၁ ကျေးရွာအခြေခံအချက်အလက်များ (Form PC 1)

လမ်းညွှန်ချက်/ ကျေးရွာတစ်ရွာသို့ ပထမဆုံး မိတ်ဆက်ခရီးသွားရောက်သောအခါ လူထုစည်းရုံးရေးမှူးသည် ကျေးရွာခေါင်းဆောင်များအားကျေးရွာအချက်အလက်များကိုမေတ္တာရပ်ခံ၍တောင်းခံရသည်။ ဤအချက်အလက်များကိုစီမံကိန်းမိတ်ဆက်အစည်းဝေးမတိုင်မီတောင်းခံရမည်။ စီမံကိန်းမိတ်ဆက်အစည်းဝေးတွင် လူထုစည်းရုံးရေးမှူးသည် ဤအချက်အလက်များအားစစ်ဆေးပြီးမှန်ကန်အောင်ပြုလုပ်ရမည်။ ပြီးနောက်တွင် လူထုစည်းရုံးရေးမှူးမှ သတင်းအချက်အလက်ထဲသို့ Tablets မှတစ်ဆင့်ဖြည့်သွင်းရမည်။

ကျေးရွာအုပ်ချုပ်ရေးမှူးအမည် - <u>ဦးစိန်ဖွဲ့</u>	ကျေးရွာအုပ်ချုပ်ရေးမှူး ဖုန်းနံပါတ် <u>၈၅-၇၇၆၄၃၅၅၅</u>	လူထုစည်းရုံးရေးမှူးအမည် <u>ဒေါ်ခင်အေး</u>
ပြည်နယ်/တိုင်းဒေသကြီး <u>မင်္ဂလာဒုံ</u>	မြို့နယ် <u>မြောက်</u>	ကျေးရွာအုပ်စု <u>မြောက်</u> ကျေးရွာ <u>မြောက်</u>

က. လူဦးရေ

လူမျိုးစု	အိမ်ထောင်စုအရေအတွက်	ကိုးကွယ်သည့်ဘာသာ	အိမ်ထောင်စုအရေအတွက်
လူမျိုးစု (၁) <u>ဗမာ</u>	<u>၃၈၀</u>	ဘာသာ(၁) <u>ဗုဒ္ဓ</u>	<u>၃၈၀</u>
လူမျိုးစု (၂) -----		ဘာသာ(၂) -----	
လူမျိုးစုရော -----		ဘာသာရော -----	

	အမျိုးသား(အရေအတွက်)	အမျိုးသမီး(အရေအတွက်)
လူဦးရေ	<u>၇၃၃</u>	<u>၈၂၅</u>
အိမ်ထောင်ဦးစီး	<u>၂၉၈</u>	<u>၈၂</u>

(ခ) လက်လှမ်းမီအသုံးပြုနိုင်သည့်အဆောက်အအုံများ

စာသင်ကျောင်း	အမှတ် ခြံမပါ	ကျန်းမာရေး	အမှတ် ခြံမပါ	ဘာသာရေးအဆောက် အအုံ	အမှတ် ခြံမပါ
အထက်တန်းကျောင်း	<input type="checkbox"/>	ဆေးရုံ	<input type="checkbox"/>	စေတီ	<input checked="" type="checkbox"/>
အလယ်တန်းကျောင်း	<input checked="" type="checkbox"/>	ကျန်းမာရေးဌာန	<input type="checkbox"/>	ဘုန်းကြီးကျောင်း	<input checked="" type="checkbox"/>
မူလတန်းကျောင်း	<input checked="" type="checkbox"/>	ကျန်းမာရေးဌာနခွဲ	<input type="checkbox"/>	ဟိန္ဒူဘုရားကျောင်း	<input type="checkbox"/>
မူကြိုကျောင်း	<input type="checkbox"/>	ဆေးပေးခန်း	<input checked="" type="checkbox"/>	ခရစ်ယာန်ကျောင်း	<input type="checkbox"/>
အခြား	<input type="checkbox"/>	အခြား	<input type="checkbox"/>	ဇလီ	<input type="checkbox"/>
				အခြား	<input type="checkbox"/>
<u>မှတ်ချက် - မူကြိုကျောင်း</u>		<u>မှတ်ချက်</u>		<u>မှတ်ချက်</u>	

လူထုဗဟိုပြုစီမံကိန်းစီမံကိန်းလက်ခွဲ
အပိုင်း-၃ ၂၉.၉.၂၀၁၅

(ဂ) ကျွမ်းကျင်သူများမှတ်တမ်း ၊ ကျေးရွာတွင်နေထိုင်သော သို့မဟုတ် တခြားရွာမှလာရောက်သောကျွမ်းကျင်သူများ

(၁) စာသင်ကျောင်း			(၂) ကျန်းမာရေး			(၃) လက်မှုပညာရှင်		
	ရွာတွင်နေထိုင်သူ	အခြားရွာမှလာသူ		ရွာတွင်နေထိုင်သူ	အခြားရွာမှလာသူ		ရွာတွင်နေထိုင်သူ	အခြားရွာမှလာသူ
မူလတန်းပြဆရာဆရာမ	<input checked="" type="checkbox"/>	<input checked="" type="checkbox"/>	ဆရာဝန်	<input type="checkbox"/>	<input type="checkbox"/>	လက်သမား	<input checked="" type="checkbox"/>	<input checked="" type="checkbox"/>
အထက်တန်းပြဆရာဆရာမ	<input type="checkbox"/>	<input type="checkbox"/>	လက်ထောက်ကျန်းမာရေးမှူး	<input type="checkbox"/>	<input type="checkbox"/>	ပန်းရံ	<input checked="" type="checkbox"/>	<input checked="" type="checkbox"/>
အလယ်တန်းပြဆရာဆရာမ	<input checked="" type="checkbox"/>	<input checked="" type="checkbox"/>	အမျိုးသမီးကျန်းမာရေးဆရာမ	<input type="checkbox"/>	<input type="checkbox"/>	လျှပ်စစ်ဆိုင်ရာ	<input checked="" type="checkbox"/>	<input type="checkbox"/>
အခြား	<input type="checkbox"/>	<input type="checkbox"/>	အရိသားဖွား	<input checked="" type="checkbox"/>	<input type="checkbox"/>	ရေပိုက်သွယ်သူ	<input checked="" type="checkbox"/>	<input type="checkbox"/>
			ပြည်သူ့ကျန်းမာရေးလုပ်သား (၁)/(၂)	<input checked="" type="checkbox"/>	<input checked="" type="checkbox"/>	စက်ပြင်ဆရာ	<input checked="" type="checkbox"/>	<input type="checkbox"/>
မှတ်ချက်				မှတ်ချက်				

(ဃ) ကျေးရွာသို့ ရောက်ရှိနိုင်သည့်လမ်းအခြေအနေ / ကျေးရွာတစ်ရွာသည် ၎င်း၏ကျေးရွာအုပ်စုနှင့် ဆက်သွယ်ထားသော လမ်းအခြေအနေ (အောက်ပါတို့ကိုပိုင်းပါ)

ကျောက်ကြမ်းလမ်း ကတ္တရာလမ်း ကွန်ကရစ်လမ်း မော်တော်ဆိုင်ကယ်လမ်း
ကျောက်ခင်းလမ်း မြေသားလမ်း လူသွားလမ်း အခြား _____

(င) ကျေးရွာဖွံ့ဖြိုးမှုစီမံချက်

- (၁) လူထုဗဟိုပြုစီမံကိန်းမစတင်မီ ဤကျေးရွာတွင်ကျေးရွာဖွံ့ဖြိုးမှု စီမံချက်ရှိခဲ့ပါသလား? ရှိပါသည်/မရှိပါ/မသိပါ
- (၂) ရှိခဲ့ပါလျှင် ဤစီမံချက်ကို မည်သည့် ခုနှစ်တွင်ပြင်ဆင်ခဲ့ပါသနည်း? နှစ် ၂၀၁၅/မသိပါ
- (၃) ဤစီမံချက်ကို ဖြည့်စွက်မှုအတည်ပြုခဲ့ပါသလား? ပြုခဲ့ပါသည်/မပြုခဲ့ပါ/မသိပါ

(စ) ခရီးအကွာအဝေး

- (၁) ဤကျေးရွာ၏ဗဟိုမှ ၎င်းကျေးရွာအုပ်စု၏ဗဟိုအထိခရီးမိုင်မည်မျှကွာဝေးသနည်း? မိုင် --- /မသိပါ
- (၂) ဤကျေးရွာမှ ၎င်းကျေးရွာအုပ်စုဗဟိုအထိသွားလာရာတွင်ကြာမြင့်သည့်အချိန်

ခြောက်သွေ့ရာသီတွင်ကြာချိန် ----- ထော်လာဂျီ/မော်တော်ဆိုင်ကယ်/ခြေလျှင်/လား/မော်တော်ဘုတ်/
အခြား _____

မိုးရာသီတွင်ကြာချိန် ----- ထော်လာဂျီ/မော်တော်ဆိုင်ကယ်/ခြေလျှင်/လား/မော်တော်ဘုတ်/
အခြား _____

(ဆ) ပတ်ဝန်းကျင်ဆိုင်ရာသဘာဝဘေးအန္တရာယ် -

ဤကျေးရွာတွင်ကြီးကြီးကြီးကြီးသဘာဝဘေးအန္တရာယ်ကျရောက်ဖူးခြင်းရှိပါသလား။

မရှိပါ ရှိပါသည် ရှိလျှင်ဖော်ပြပါ ----- ၂၀၁၅ ခုနှစ်၊ ဇူလိုင်လ (၁၅) ရက်နေ့ နေရာအမျိုးမျိုးတွင် ချွေချက်



လူထုဝဟ်ပြုစီမံကိန်း၊စီမံကိန်းလက်စွဲ
အပိုင်း-၃ ၂၉.၉.၂၀၁၅

(ခ) ကျေးရွာတွင် ဖွဲ့စည်းထားသော အဖွဲ့အစည်းများ

လူထုဝဟ်ပြုစီမံကိန်းမတိုင်မီ ဤကျေးရွာတွင် ကျေးရွာဖွံ့ဖြိုးရေးအတွက် အစိုးရ(သို့)ရွာသားများကိုယ်တိုင်(သို့) စီမံကိန်းတစ်ခုခုမှ ဖွဲ့စည်းထားသည့် အဖွဲ့အစည်းများရှိပါသလား။

(၁) -----

(၂) ကန်ကြန်အာ -----

(၃) ဘဏ် ရွှေစွယ်ကြေးစာပို့ -----

ကျေးရွာခေါင်းဆောင်

အမည် ဦးဘဒိန်၊ဟန်

လက်မှတ်  နေ့စွဲ ၃.၂.၂၀၁၆

လူထုစည်းရုံးရေးမှူး

အမည် ဒေါ်မျိုးသူဇွန်

လက်မှတ်  နေ့စွဲ ၃.၂.၂၀၁၆





လူထုပတ်ပြုစီမံကိန်းစီမံကိန်းလက်ဖွဲ့
အပိုင်း-၃ ၂၉-၉-၂၀၁၅

ပုံစံ ၈-၂ - စီမံကိန်းတော်ဝန်ချိန်ယာဇာ (PC 2)

ပိုင်ရာလူထုစည်းရုံးရေး/လက်ထောက်နည်းဗညာနည်းဗညာမျိုးများ စီမံကိန်းတော်ဝန်အဆင့်တစ်ခုစီ ပြီးစီးပုံစံကျေးရွာနှင့် ကျေးရွာအုပ်စု
ပိုင်ဆိုင်မှု/ဝန်ထမ်း အမည် ခေါ်ချိုအုဇိန်
နေ့စွဲ - ၃.၃.၂၀၁၆
စက်ဝန်အားအမှတ်ဖြစ်ပါ စက်ဝန်(၁) စက်ဝန်(၂) စက်ဝန်(၃)
စက်ဝန်(၄)
ပြည်နယ်/တိုင်း စစ်ကိုင်းတိုင်း မြို့နယ် ၆၂မြို့နယ် ကျေးရွာ ရွှေဘိုသာ

စီမံကိန်းထောက်ခွင့်အစဉ်များ	နေ့စွဲ		အစည်းအဝေးတွင်တက်ရောက်သူအရေအတွက်			
	စတင်သည့်နေ့	ပြီးဆုံးသည့်နေ့	အမျိုးသားအရေအတွက်	အမျိုးသမီးအရေအတွက်	အိမ်ထောင်စုအရေအတွက်	လူမျိုးစုတက်ရောက်သူအရေအတွက်နှင့် လူမျိုးစုအမည်
၁. ကျေးရွာစီမံကိန်း မိတ်ဆက်အစည်းအဝေး	၃.၂.၂၀၁၆	၃.၂.၂၀၁၆	၁၇၇	၁၁၇	၃၁၄	၃၁၄ ၁၁၇
၂. ကျေးရွာဖွံ့ဖြိုးရေး စီမံချက်ရေးဆွဲခြင်းအစည်းအဝေး	၂.၃.၂၀၁၆	၇.၂.၂၀၁၆	၁၀၁	၇၁	၁၇၂	၁၇၂ ၇၁
၃. ကျေးရွာအုပ်စု လုပ်ငန်းဆိုင်ရာကြိုတင်ချက်ချသည့်အစည်းအဝေး	၂.၃.၂၀၁၆	၂.၃.၂၀၁၆	၇	၅	၁၂	၁၂ ၅
၄. မြို့နယ်အဆင့်စီမံကိန်းရေးဆွဲရေးနှင့်အကောင်အထည်ဖော်ရေးကော်မတီ၏ စီမံကိန်းသုံးသပ်မှုအစည်းအဝေး			မလို	မလို	မလို	မလို
၅. မြို့နယ်စီမံကိန်းရေးဆွဲရေးနှင့်အကောင်အထည်ဖော်ရေးကော်မတီ၏စီမံကိန်းအသိပေးအကြောင်းကြားသည့်အစည်းအဝေး						
၆. စီမံကိန်းလုပ်ငန်းဖွဲ့စီမံချက်ရေးဆွဲခြင်းအစည်းအဝေး	မလို	မလို	မလို	မလို	မလို	မလို
၆.၀၊ စီမံကိန်းလုပ်ငန်း အကောင်အထည်ဖော်ရေးအစီအစဉ် ရေးဆွဲခြင်း						
၆.၂၊ ဝယ်ယူရေးအစီအစဉ် ရေးဆွဲခြင်း						



လူထုတုံ့ပြန်စီမံကိန်းစီမံကိန်းလက်စွဲ
အပိုင်း-၃ ၂၉.၉.၂၀၁၅

၆. ဥပဒေရေးရာကုန်ကျမှု လျာထားအစီအစဉ် ရေးဆွဲခြင်း									
၆.၄ ပြင်/ထိန်းသိမ်းအစဉ် ရေးဆွဲခြင်း									
၇. စီမံကိန်းလုပ်ငန်းခွဲ တိုတာကိစ္စ စောင့်ကြည့်လစဉ်အစဉ်အစား	မလို	မလို	မလို	မလို	မလို	မလို	မလို	မလို	မလို
၇.၁၊ အစည်းအဝေး ပထမအကြိမ်									
၇.၂၊ အစည်းအဝေး ဒုတိယအကြိမ်									
၇.၃၊ အစည်းအဝေး တတိယအကြိမ်									
၈. စီမံကိန်းလုပ်ငန်းခွဲ အပြီးသတ်စစ်ဆေးခြင်းအစည်းအဝေး									
၉. လူထုစစ်ဆေးပွဲအစည်းအဝေး									

A



လူထုဝဟိုပြုစီမံကိန်း၊ စီမံကိန်းလက်ခွဲ
အပိုင်း-၃ ၂၉.၉.၂၀၁၅

၄	အစကျပကျောင်းဆောက်	အမျိုးသား + အမျိုးသမီး	ဦးစားပေး ၄	၂၅,၀၀၀,၀၀၀	၅၀၀
၅	မူကြိုကျောင်းစာသင်	အမျိုးသား + အမျိုးသမီး	ဦးစားပေး ၅	၂၅,၀၀၀,၀၀၀	၅၀၀
၆					

ဥက္ကဋ္ဌ၊ ကျေးရွာစီမံကိန်းအထောက်အကူပြုကော်မီတီမှအတည်ပြုသည်။

အမည် ဦးကျော်စိုးသက် လက်မှတ် [Signature] ရက်စွဲ ၃. ၃. ၂၀၁၆

ဒေါ်ကော့ဒီအေး [Signature] ၂. ၃. ၂၀၁၆



ပြည်နယ်တိုင်ဒေသထီး၊ စစ်ကိုင်းတိုင်း - - - - - : ဒြပ်နှံ - မြေအောက် - - - - - : ကျေးရွာ - စွဲစာ - - - - - : ကျေးရွာ - စွဲစာ - - - - - : ၂၀၁၅-၂၀၁၆

စဉ်	အမည်	လူမျိုး	အသက်	အမျိုးအနွယ်	ကျေးရွာ	လက်ထပ်	ကျေးရွာ	လက်ထပ်
၁၀၀	ဦးစိုးမင်း + ဒေါ်အေးမာ	မ		မ	ကျေးရွာ	ကျေးရွာ	ကျေးရွာ	ကျေးရွာ
၁၀၁	" " " " " "	မ		မ	"	"	"	"
၁၀၂	" " " " " "	မ		မ	"	"	"	"
၁၀၃	" " " " " "	မ		မ	"	"	"	"
၁၀၄	" " " " " "	မ		မ	"	"	"	"
၁၀၅	" " " " " "	မ		မ	"	"	"	"
၁၀၆	" " " " " "	မ		မ	"	"	"	"
၁၀၇	" " " " " "	မ		မ	"	"	"	"
၁၀၈	" " " " " "	မ		မ	"	"	"	"
၁၀၉	" " " " " "	မ		မ	"	"	"	"
၁၁၀	" " " " " "	မ		မ	"	"	"	"
၁၁၁	" " " " " "	မ		မ	"	"	"	"
၁၁၂	" " " " " "	မ		မ	"	"	"	"
၁၁၃	" " " " " "	မ		မ	"	"	"	"
၁၁၄	" " " " " "	မ		မ	"	"	"	"
၁၁၅	" " " " " "	မ		မ	"	"	"	"
၁၁၆	" " " " " "	မ		မ	"	"	"	"
၁၁၇	" " " " " "	မ		မ	"	"	"	"
၁၁၈	" " " " " "	မ		မ	"	"	"	"
၁၁၉	" " " " " "	မ		မ	"	"	"	"
၁၂၀	" " " " " "	မ		မ	"	"	"	"
စုစုပေါင်း		၁၀	၁					

မြန်မာ့ဝန်ထမ်းများ၏ အကျိုးခံစားခွင့်ကို အမြဲတမ်း ထိန်းသိမ်းပေးရန်အတွက် - - - - - ကျေးဇူးတင်အပ်ပါသည်။
 ၂၀၁၆ ခုနှစ်၊ ဇူလိုင်လ ၂၅ ရက်နေ့

စဉ်	အမည်	လူမျိုး	အသက်	အခြားအချက်အလက်	အမျိုးအမည်	လက်မှတ်
၁	မောင်စွယ်	✓	၂၈	✓	မောင်စွယ်	မောင်စွယ်
၂	မောင်စွယ်	✓	၂၈	✓	"	"
၃	မောင်စွယ်	✓	၂၈	✓	"	"
၄	မောင်စွယ်	✓	၂၈	✓	"	"
၅	မောင်စွယ်	✓	၂၈	✓	"	"
၆	မောင်စွယ်	✓	၂၈	✓	"	"
၇	မောင်စွယ်	✓	၂၈	✓	"	"
၈	မောင်စွယ်	✓	၂၈	✓	"	"
၉	မောင်စွယ်	✓	၂၈	✓	"	"
၁၀	မောင်စွယ်	✓	၂၈	✓	"	"
၁၁	မောင်စွယ်	✓	၂၈	✓	"	"
၁၂	မောင်စွယ်	✓	၂၈	✓	"	"
၁၃	မောင်စွယ်	✓	၂၈	✓	"	"
၁၄	မောင်စွယ်	✓	၂၈	✓	"	"
၁၅	မောင်စွယ်	✓	၂၈	✓	"	"
၁၆	မောင်စွယ်	✓	၂၈	✓	"	"
၁၇	မောင်စွယ်	✓	၂၈	✓	"	"
၁၈	မောင်စွယ်	✓	၂၈	✓	"	"
၁၉	မောင်စွယ်	✓	၂၈	✓	"	"
၂၀	မောင်စွယ်	✓	၂၈	✓	"	"

ပြည်ထောင်စုဝန်ထမ်းများ၏ အကျိုးခွင့်များကို အကျိုးခွင့်ပေးရန် - - - - - ၊ အကျိုးခွင့်ပေးရန် - - - - - ၊ အကျိုးခွင့်ပေးရန်

စဉ်	အမည်	ကျား/မ	အသက်	အခြားအချက်အလက်	အခြားအချက်အလက်	အခြားအချက်အလက်	အခြားအချက်အလက်
၁	အောင်ကျော်	မ	၃၅	✓	မ	၁၀၀၀၀	လက်မှတ်
၂	"	မ	၃၅	✓	မ	၁၀၀၀၀	မ
၃	"	မ	၃၅	✓	မ	၁၀၀၀၀	မ
၄	"	မ	၃၅	✓	မ	၁၀၀၀၀	မ
၅	"	မ	၃၅	✓	မ	၁၀၀၀၀	မ
၆	"	မ	၃၅	✓	မ	၁၀၀၀၀	မ
၇	"	မ	၃၅	✓	မ	၁၀၀၀၀	မ
၈	"	မ	၃၅	✓	မ	၁၀၀၀၀	မ
၉	"	မ	၃၅	✓	မ	၁၀၀၀၀	မ
၁၀	"	မ	၃၅	✓	မ	၁၀၀၀၀	မ
၁၁	"	မ	၃၅	✓	မ	၁၀၀၀၀	မ
၁၂	"	မ	၃၅	✓	မ	၁၀၀၀၀	မ
၁၃	"	မ	၃၅	✓	မ	၁၀၀၀၀	မ
၁၄	"	မ	၃၅	✓	မ	၁၀၀၀၀	မ
၁၅	"	မ	၃၅	✓	မ	၁၀၀၀၀	မ
၁၆	"	မ	၃၅	✓	မ	၁၀၀၀၀	မ
၁၇	"	မ	၃၅	✓	မ	၁၀၀၀၀	မ
၁၈	"	မ	၃၅	✓	မ	၁၀၀၀၀	မ
၁၉	"	မ	၃၅	✓	မ	၁၀၀၀၀	မ
၂၀	"	မ	၃၅	✓	မ	၁၀၀၀၀	မ

1. -- 2. -- 3. -- 4. -- 5. -- 6. -- 7. -- 8. -- 9. -- 10. -- 11. -- 12. -- 13. -- 14. -- 15. -- 16. -- 17. -- 18. -- 19. -- 20. -- 21. -- 22. -- 23. -- 24. -- 25. -- 26. -- 27. -- 28. -- 29. -- 30. -- 31. -- 32. -- 33. -- 34. -- 35. -- 36. -- 37. -- 38. -- 39. -- 40. -- 41. -- 42. -- 43. -- 44. -- 45. -- 46. -- 47. -- 48. -- 49. -- 50. -- 51. -- 52. -- 53. -- 54. -- 55. -- 56. -- 57. -- 58. -- 59. -- 60. -- 61. -- 62. -- 63. -- 64. -- 65. -- 66. -- 67. -- 68. -- 69. -- 70. -- 71. -- 72. -- 73. -- 74. -- 75. -- 76. -- 77. -- 78. -- 79. -- 80. -- 81. -- 82. -- 83. -- 84. -- 85. -- 86. -- 87. -- 88. -- 89. -- 90. -- 91. -- 92. -- 93. -- 94. -- 95. -- 96. -- 97. -- 98. -- 99. -- 100. --

Sl. No.	Name	Address	Age	Sex	Religion	Marital Status	Education	Occupation	Signature	Stamp
1
2
3
4
5
6
7
8
9
10
11
12
13
14
15
16
17
18
19
20
21
22
23
24
25
26
27
28
29
30
31
32
33
34
35
36
37
38
39
40
41
42
43
44
45
46
47
48
49
50

11

လူထုဝဟိုဠ်စီမံကိန်းစီမံကိန်းလက်ဖွဲ့
အစဉ်-၇ ၉.၉.၂၀၁၅

ပုံစံ - ၀-၁၂ - အစည်းအဝေးအတတ်ရောက်သူများ (FORM PC.12)

လက်ညှိုးစီမံကိန်း အစည်းအဝေးအတတ်ရောက်သူ အသုံးပြုရန် လူထုဝဟိုဠ်စီမံကိန်းလက်ဖွဲ့က တွေးခေါ်ခိုင်းစဉ် စီမံကိန်းစီမံကိန်းအစီအစဉ်အတတ်ရောက်
သူများအစဉ်ကို ဖြည့်သွင်းရန်

စည်းရုံးရေးမှူးအမည် - ခေါ်ချိုအုဒိဇ်

ရက်စွဲ - ၉.၂.၂၀၁၆

ပြည်နယ်/တိုင်းဒေသကြီး - မန္တလေး

မြို့နယ် - မြောက်

စီမံကိန်းစီမံကိန်းအမှတ်(၇) စီမံကိန်း(၈) စီမံကိန်း(၉) စီမံကိန်း(၁၀) စီမံကိန်း(၁၁) စီမံကိန်း(၁၂) စီမံကိန်း(၁၃) စီမံကိန်း(၁၄) စီမံကိန်း(၁၅) စီမံကိန်း(၁၆) စီမံကိန်း(၁၇) စီမံကိန်း(၁၈) စီမံကိန်း(၁၉) စီမံကိန်း(၂၀) စီမံကိန်း(၂၁) စီမံကိန်း(၂၂) စီမံကိန်း(၂၃) စီမံကိန်း(၂၄) စီမံကိန်း(၂၅) စီမံကိန်း(၂၆) စီမံကိန်း(၂၇) စီမံကိန်း(၂၈) စီမံကိန်း(၂၉) စီမံကိန်း(၃၀) စီမံကိန်း(၃၁) စီမံကိန်း(၃၂) စီမံကိန်း(၃၃) စီမံကိန်း(၃၄) စီမံကိန်း(၃၅) စီမံကိန်း(၃၆) စီမံကိန်း(၃၇) စီမံကိန်း(၃၈) စီမံကိန်း(၃၉) စီမံကိန်း(၄၀) စီမံကိန်း(၄၁) စီမံကိန်း(၄၂) စီမံကိန်း(၄၃) စီမံကိန်း(၄၄) စီမံကိန်း(၄၅) စီမံကိန်း(၄၆) စီမံကိန်း(၄၇) စီမံကိန်း(၄၈) စီမံကိန်း(၄၉) စီမံကိန်း(၅၀) စီမံကိန်း(၅၁) စီမံကိန်း(၅၂) စီမံကိန်း(၅၃) စီမံကိန်း(၅၄) စီမံကိန်း(၅၅) စီမံကိန်း(၅၆) စီမံကိန်း(၅၇) စီမံကိန်း(၅၈) စီမံကိန်း(၅၉) စီမံကိန်း(၆၀) စီမံကိန်း(၆၁) စီမံကိန်း(၆၂) စီမံကိန်း(၆၃) စီမံကိန်း(၆၄) စီမံကိန်း(၆၅) စီမံကိန်း(၆၆) စီမံကိန်း(၆၇) စီမံကိန်း(၆၈) စီမံကိန်း(၆၉) စီမံကိန်း(၇၀) စီမံကိန်း(၇၁) စီမံကိန်း(၇၂) စီမံကိန်း(၇၃) စီမံကိန်း(၇၄) စီမံကိန်း(၇၅) စီမံကိန်း(၇၆) စီမံကိန်း(၇၇) စီမံကိန်း(၇၈) စီမံကိန်း(၇၉) စီမံကိန်း(၈၀) စီမံကိန်း(၈၁) စီမံကိန်း(၈၂) စီမံကိန်း(၈၃) စီမံကိန်း(၈၄) စီမံကိန်း(၈၅) စီမံကိန်း(၈၆) စီမံကိန်း(၈၇) စီမံကိန်း(၈၈) စီမံကိန်း(၈၉) စီမံကိန်း(၉၀) စီမံကိန်း(၉၁) စီမံကိန်း(၉၂) စီမံကိန်း(၉၃) စီမံကိန်း(၉၄) စီမံကိန်း(၉၅) စီမံကိန်း(၉၆) စီမံကိန်း(၉၇) စီမံကိန်း(၉၈) စီမံကိန်း(၉၉) စီမံကိန်း(၁၀၀)

စောအောင် - ၆၅၇၂၁၁

စဉ်	အမည်	ကျား (✓)	မ (✓)	အိမ်ထောင် စုပေါင်း ရက်(✓/၀)	လူစဉ်	လက်မှတ်
၁၇၂	ဦးစိုးဝင်း	✓		✓	၆၅၈၁	လက်မှတ် အစိုး
၁၇၃	"စိုးစိန်"	✓		✓	၆၅၈၁	စိုးစိန်
၁၇၄	"အောင်ကျော်"	✓		✓	၆၅၈၁	အောင်ကျော်
၁၇၅	မအိတ်		✓	✓	၆၅၈၁	မအိတ်
၁၇၆	"အောင်ကျော်"		✓	✓	၆၅၈၁	မအိတ်
၁၇၇	"အောင်ကျော်"		✓	✓	၆၅၈၁	မအိတ်
၂၀၂	ဦးစိုးကျော်	✓		✓	၆၅၈၁	ဦးစိုးကျော်
၂၀၃	"စိုးစိန်"	✓		✓	၆၅၈၁	စိုးစိန်
၂၀၄	"အောင်ကျော်"	✓		✓	၆၅၈၁	အောင်ကျော်
၂၀၅	"ကျော်စိန်"	✓		✓	၆၅၈၁	ကျော်စိန်
၂၀၆	"အောင်ကျော်"	✓		✓	၆၅၈၁	အောင်ကျော်
၂၀၇	"အောင်ကျော်"	✓		✓	၆၅၈၁	အောင်ကျော်
၂၀၈	"အောင်ကျော်"	✓		✓	၆၅၈၁	အောင်ကျော်
၂၀၉	"အောင်ကျော်"	✓		✓	၆၅၈၁	အောင်ကျော်
၂၁၀	"အောင်ကျော်"	✓		✓	၆၅၈၁	အောင်ကျော်
စုစုပေါင်း		၁၀	၃	၇	၆၅၈၁	

(၁) အိမ်ထောင်စုစီမံကိန်းလုပ်ငန်း၊ အစိုးရ/အစိုးရသမား၊ အိမ်ထောင်စု ထပ်ကွပ် စီမံကိန်းအစည်းအဝေးကို အမှတ်ကြိုက်ပါ။

လူထုပညာပြုစီမံကိန်းစီမံကိန်းလက်စွဲ
အရိုင်း-၃ ၉.၉.၂၀၁၅

ပုံစံ - ၈-၀-၂ - အစည်းအဝေးအောက်ရောက်သူများ (FORM PC 12)

လမ်းညွှန် စီမံကိန်း အစည်းအဝေးအောက်ရောက်သူ အသုံးပြုရန်၊ လူထုပညာပြုစီမံကိန်းအောက်ရောက်သူများအား ကျွေးမွေးမှု၊ ကွင်းဆင်းစဉ် စစ်ဆေးမှု ပုံစံ ၂ စီမံကိန်းစီမံကိန်းအဖွဲ့၏အဖွဲ့ဝင်များအား အစည်းအဝေးအောက်ရောက်

အစည်းအဝေးအောက်ရောက်သူများ၏ အစည်းအဝေးအောက်ရောက်မှုကို မြည့်သွင်းရန်
ရက်စွဲ: ၉.၂.၂၀၁၆

စီမံကိန်းစီမံကိန်းအဖွဲ့ဝင်ဖြစ်ပါ(✓) စီမံကိန်း(၂) စီမံကိန်း(၃) စီမံကိန်း(၄)

မြို့နယ်/ ကိုင်းဒေသကြီး: ခပ်ကိုင်းမြို့နယ်၊ ခပ်ကိုင်းမြို့နယ်

စဉ်	အမည်	ကျား (✓)	မ (✓)	အိမ်ထောင် စုလိုက်စား လှူဒါန်း(✓/မ)	လူနီး	လက်မှတ်
၄၀/	မ.သန်းစော	✓		✓	မ	မ.သန်းစော
၄၁/	" ဇ.စိန်	✓		✓	"	"
၄၂/	" သန်းသန်း	✓		✓	"	"
၄၃/	" ဒိုင်အာစာ	✓		✓	"	"
၄၄/	" သန်းစိန်	✓		✓	"	"
၄၅/	" ဖြူဖြူစိန်	✓		✓	"	"
၄၆/	" တင်တင်စိန်	✓		✓	"	"
၄၇/	" တင်တင်စိန်	✓		✓	"	"
၄၈/	" ဇ.စိန်	✓		✓	"	"
၄၉/	" ဇ.စိန်	✓		✓	"	"
၅၀/	" သန်းစော	✓		✓	"	"
၅၁/	" ဇ.စိန်	✓		✓	"	"
၅၂/	" ဇ.စိန်	✓		✓	"	"

စုစုပေါင်း: ၅၂

(၁) အိမ်ထောင်စုစီမံကိန်းမလိုပါ၊ အလိုအား/အလိုအား: အိမ်ထောင်စု ထပ်မံကို ကိုယ်စားပြုသူအဖြစ်အမှတ်ရရှိ အမှတ်ဖြစ်ပါ။



လူထု့ပတ်ဝန်းကျင်ထိခိုက်မှုကင်းရှင်းရေးဌာန
အပိုင်း-၃ ၂၉.၉.၂၀၁၅

ပုံစံ - ၀-၁၂ - အစည်းအဝေးအောက်ခံရက်သုံးများ (FORM PC 12)

လမ်းညွှန်၊ စီမံကိန်း၊ အစည်းအဝေးအားလုံးတွင် အသုံးပြုရန်၊ လူထုစည်းရုံးရေးမှူးက တွေးခေါ်ပြီး တွင်းဆင်းစဉ် စစ်ဆေး၍ ပုံစံ ၂ စီမံကိန်းစက်ဝန်းအချိန်ဇယားပါ အစည်းအဝေးအောက်ခံရက်
သုံးများစာရင်းကို ဖြည့်သွင်းရန်

စည်းရုံးရေးမှူးအမည် _____

ရက်စွဲ _____

မြို့နယ်/ တိုင်းဒေသကြီး _____

စီမံကိန်းစက်ဝန်းအမှတ်(၁) (✓) စက်ဝန်း(၁) စက်ဝန်း(၂) စက်ဝန်း(၃) စက်ဝန်း(၄) စက်ဝန်း(၅) စက်ဝန်း(၆) စက်ဝန်း(၇) စက်ဝန်း(၈) စက်ဝန်း(၉) စက်ဝန်း(၁၀) စက်ဝန်း(၁၁) စက်ဝန်း(၁၂) စက်ဝန်း(၁၃) စက်ဝန်း(၁၄) စက်ဝန်း(၁၅) စက်ဝန်း(၁၆) စက်ဝန်း(၁၇) စက်ဝန်း(၁၈) စက်ဝန်း(၁၉) စက်ဝန်း(၂၀)

စဉ်	အမည်	ကျား (✓)	မ (✓)	အိမ်ထောင် စု/အိမ်ထောင် လွယ်(✓/၀)	လူမျိုး	လက်မှတ်
၆၆	မိမိနိုင်	✓	✓	✓	မာမာ	မိမိနိုင်
၆၇	"သက်လေး"	✓	✓	✓	"	သက်လေး
၆၈	"ယုန်ယုန်စွေး"	✓	✓	✓	"	ယုန်ယုန်စွေး
၆၉	"ခင်တာမိမိ"	✓	✓	✓	"	ခင်တာမိမိ
၇၀	"စန်စိ"	✓	✓	✓	"	စန်စိ
၇၁	"အောင်စွယ်"	✓	✓	✓	"	အောင်စွယ်
၇၂	"စိုသာ"	✓	✓	✓	"	စိုသာ
၇၃	"ဇော်စိ"	✓	✓	✓	"	ဇော်စိ
၇၄	"သက်စိ"	✓	✓	✓	"	သက်စိ
၇၅	"မြစွေး"	✓	✓	✓	"	မြစွေး
၇၆	"သက်စွေး"	✓	✓	✓	"	သက်စွေး
၇၇	"ခင်စွယ်"	✓	✓	✓	"	ခင်စွယ်
၇၈	"အုတ်စိ"	✓	✓	✓	"	အုတ်စိ
၇၉						
၈၀						
စုစုပေါင်း			၁၁			

(၁) အိမ်ထောင်စဉ်စီမံကိန်းလုပ်ငန်း၊ အဖွဲ့အစည်း/အဖွဲ့အစည်း၊ အိမ်ထောင်စု တစ်စုကို ကိုယ်စားပြုရာတွင်လူမတူ အမှတ်ကြိမ်ပါ။



စစ်ကိုင်းတိုင်းဒေသကြီး၊ မြောက်မြို့နယ်

ကျေးရွာအစည်းအဝေးမှတ်တမ်း

ကျေးရွာ ။ ။ရွှေဘုံသာကျေးရွာ

ကျေးရွာအုပ်စု။ ။ ရွှေဘုံသာအုပ်စု

အစည်းအဝေးပြုလုပ်သည့်နေရာ။ ။ရွှေဘုံသာချမ်းသာကြီးဘုရား၊ ရွှေဘုံသာကျေးရွာ။

နေ့စွဲ ။ ။ ၉. ၂. ၂၀၁၆

အကြောင်းအရာ။ ။ပထမနှစ် စီမံကိန်း မိတ်ဆက်အစည်းအဝေး ပထမအကြိမ်
အစည်းအဝေးပြုလုပ်ခြင်း။

အစည်းအဝေးတက်ရောက်သူဦးရေ - ကျား(၁၉၉)ဦး နှင့် မ(၁၁၉)ဦး စုစုပေါင်း (၃၁၈)ဦး

ဆွေးနွေးချက်များ

ဆွေးနွေးချက်(၁)

မိတ်ဆက်အစည်းအဝေးတွင်ကျေးရွာဥက္ကဋ္ဌမှကျေးရွာလူထုနှင့်လူထုပဟိုပြုစီမံကိန်းမှဝန်ထမ်းများကို မိတ်ဆက်အဖွင့်အမှာစကားပြောကြားခြင်း။ အစည်းအဝေးတက်ရောက်လာသူများအား လူထုစည်းရုံးရေးမှူးနှင့် လက်ထောက်နည်းပညာမှူးများမှ မိတ်ဆက်ပေးပြီး ပထမအကြိမ်အစည်းအဝေးတွင် လုပ်ဆောင်မည့်လုပ်ငန်းစဉ်များအားပြောပြပေးခြင်း။

ဆွေးနွေးချက်(၂)

လူထုပဟိုပြုစီမံကိန်းနှင့် မိတ်ဆက်ပေးခြင်း၊ တက်ရောက်လာသူများအား လူထုပဟိုပြုစီမံကိန်း၏ လုပ်ထုံးလုပ်နည်း၊ သဘောတရားများအားဆွေးနွေးရှင်းပြခြင်း။ လူထုပဟိုပြုစီမံကိန်းဝန်ထမ်းများ လိုက်နာရမည့် ဆောင်ရန်၊ ရှောင်ရန်အချက်များ၊ ကျား/မ တန်းတူညီမျှမှုရှိစေရန်ထည့်သွင်းထားသည့် အချက်များ ၊ ကျေးရွာလူထု၏ အခွင့်အရေးနှင့် တာဝန်ဝတ္တရားများ။ စီမံကိန်းသည် (၄) နှစ်တာစီမံကိန်း ဖြစ်ကြောင်း၊ ကမ္ဘာ့ဘဏ်မှ အဓိကထောက်ပံ့ပေးမည်ဖြစ်ကြောင်းများကို ကျေးရွာလူထုအား လူထုစည်းရုံးရေးမှူးမှ ရှင်းပြဆွေးနွေးခြင်း။

ဆွေးနွေးချက် (၃)

တက်ရောက်လာသော ကျေးရွာလူထုများထဲမှ လူထုဗဟိုပြုစီမံကိန်းနှင့် အဓိကချိတ်ဆက် လုပ်ဆောင်ရန် အတွက်စေတနာ့ဝန်ထမ်း (၂) ဦးရွေးချယ်မည်ဖြစ်ကြောင်းနှင့် ကျား/မ တန်းတူညီမျှမှုရှိစေရန်စေတနာ့ဝန်ထမ်းကို အမျိုးသား (၁) ဦး၊ အမျိုးသမီး (၁)ဦးရွေးချယ်မည် ဖြစ်ကြောင်းနှင့် စေတနာ့ဝန်ထမ်း၏ တာဝန်နှင့် ဝတ္တရားများအားရှင်းပြဆွေးနွေးခြင်း။

ဆွေးနွေးချက် (၄)

ကျေးရွာလူထုများအား အုပ်စုဖွဲ့၍ လူထုပူးပေါင်းပါဝင်သော လူမှုဆန်းစစ်ချက် (၆) ခုပြုလုပ်မည်ဖြစ် ကြောင်းပြောပြ၍ အုပ်စုများဖွဲ့ပြီးအောက်ပါလူမှုဆန်းစစ်ချက် (၆) ခုကို ပြုလုပ် ဆွေးနွေးကြခြင်း။

- ၁)လူမှုရေးပြုအရင်းအမြစ်ပြုမြေပုံ
- ၂)ရာသီခွင်ပြဇယား
- ၃)ပင့်ကူအိမ်သုံးသပ်ခြင်း
- ၄)ဥစ္စာနေ ကြွယ်ဝမှုအဆင့်သတ်မှတ်ခြင်း
- ၅)ဗင်းကားချပ် (အဖွဲ့အစည်းများချိတ်ဆက်မှုပြပုံ)
- ၆)ပိုင်ဆိုင်မှုနှင့်ထိန်းချုပ်မှု

ဆွေးနွေးချက် (၅)

ဒုတိယအကြိမ် ကျေးရွာအစည်းအဝေးပြုလုပ်မည့်ရက်အား ကျေးရွာလူထုနှင့်ညှိနှိုင်း၍ ဒုတိယအကြိမ် အစည်းအဝေးတွင် ကျေးရွာဖွံ့ဖြိုးရေးအစီအစဉ်များရေးဆွဲခြင်းနှင့် ကျေးရွာမှကော်မတီများ ဖွဲ့စည်းမည် ဖြစ်ကြောင်း အသိပေးပြောကြားပေးခြင်း။

ဆုံးဖြတ်ချက်များ

- ၁) ကျေးရွာမှ စေတနာ့ဝန်ထမ်းအဖြစ်လုပ်ဆောင်မည့်အဆိုပြုတင်သွင်းခံရသူ (၄) ဦးအား ကျေးရွာလူထုမှ လျှို့ဝှက်မဲပေးစနစ်ဖြင့် ရွေးချယ်လိုက်ရာ စေတနာ့ဝန်ထမ်းအဖြစ် အမျိုးသား ဦးဇော်မင်းအောင် နှင့် အမျိုးသမီး ဒေါ်ဆွေဆွေလိုိုင် တို့နှစ်ဦးရွေးချယ်တင်မြှောက်ခြင်းခံရသည်။
- ၂) ရွှေဘုံသာကျေးရွာ၏ လူမှုဆန်းစစ်ချက်များ (၆)ခုကို ဆွေးနွေးရေးဆွဲပြုလုပ်နိုင်ခဲ့သည်။
- ၃) ဒုတိယအကြိမ် အစည်းအဝေးအတွက် ရက်ချိန်း ၂. ၃. ၂၀၁၆ ရက်တွင် ပြုလုပ်မည်ဖြစ်ကြောင်း အတည်ပြုနိုင်ခဲ့သည်။

သဘောတူညီမှုများ

(၁)ကျေးရွာသူ/သားအားလုံး စီမံကိန်းမှ ရရှိလာသော ရံပုံငွေကို ကျေးရွာတွင် အကျိုးရှိစွာ သုံးစွဲရန် သဘောတူညီခဲ့ပါသည်။

(၂)ကျေးရွာစေတနာ့ဝန်ထမ်း(၂)ဦးအား လျှို့ဝှက်မဲပေးစနစ်ဖြင့်ရွေးချယ်ရန်သဘောတူညီခဲ့ကြပါသည်။

(၃)ရွေးချယ်ခံရသောစေတနာ့ဝန်ထမ်း(၂)ဦးမှာလည်းအမှန်တကယ်လုပ်ဆောင်နိုင်ကြောင်းသဘောတူညီခဲ့ပါသည်။



စစ်ကိုင်းတိုင်းဒေသကြီး၊ မြောက်မြို့နယ်

ဒုတိယအကြိမ်ကျေးရွာအစည်းအဝေးမှတ်တမ်း

ကျေးရွာ **။ ရွှေဘုံသာကျေးရွာ**

ကျေးရွာအုပ်စု **။ ရွှေဘုံသာအုပ်စု**

အစည်းအဝေးပြုလုပ်သည့်နေရာ။ **။ ရွှေဘုံသာချမ်းသာကြီးဘုရား၊ ရွှေဘုံသာကျေးရွာ။**

နေ့စွဲ။ **။ ၂. ၃. ၂၀၁၆။**

အကြောင်းအရာ။ **။ ပထမနှစ်စီမံကိန်း ဒုတိယအကြိမ်အစည်းအဝေး ဦးစားပေးလုပ်ငန်းရွေးချယ်ခြင်းနှင့် ကျေးရွာစီမံကိန်းအထောက်အကူပြုကော်မတီရွေးချယ်ခြင်း။**

အစည်းအဝေးတက်ရောက်သူများ - ကျား (၁၀၀)ဦး နှင့် မ(၉၁)ဦး စုစုပေါင်း (၁၉၁) ဦး

ဆွေးနွေးချက်များ

(၁) ပထမအကြိမ်ကျေးရွာအစည်းအဝေးမှ ပြုလုပ်ခဲ့သော လုပ်ငန်းစဉ်များကို ကျေးရွာလူထုများအား မေးမြန်းဖော်ထုတ်၍ လူမှုဆန်းစစ်ချက် (၆)ခုအား အနှစ်ချုပ်ရှင်းပြဆွေးနွေးခြင်းများပြုလုပ်သည်။ တက်ရောက်လာသော ကျေးရွာလူထုများအား အမျိုးသား၊ အမျိုးသမီး (၂)ဖွဲ့ခွဲ၍ လူမှုဆန်းစစ်ချက်များ အပေါ်အခြေခံပြီး ကျေးရွာဖွံ့ဖြိုးမှုအတွက် အခက်အခဲ၊ ပြဿနာများအား ဖော်ထုတ်ဆွေးနွေးခြင်း။ နောက် (၅) နှစ်တွင် မိမိကျေးရွာအား ဖွံ့ဖြိုးတိုးတက်ချင်သော ကျေးရွာ၏ မျှော်မှန်းချက်များအား အမျိုးသား၊ အမျိုးသမီးများ၏ အမျိုးသား ၊ အမျိုးသမီးများမှ ဆွေးနွေးဖော်ထုတ်ကြခြင်း။ ထို့နောက် ဖော်ထုတ်ပြီးခဲ့သော ကျေးရွာအခက်အခဲ၊ ပြဿနာများ၏ ဖြစ်ရသော အဓိကအကြောင်းအရင်း များနှင့် အကျိုးဆက်များအား ပြဿနာသစ်ပင်ပုံစံဖြင့် ဆွေးနွေးဖော်ထုတ်ခြင်း။ ကျေးရွာ၏ ပြဿနာအခက်အခဲများနှင့် ကျေးရွာ၏ မျှော်မှန်းချက်များအပေါ် အခြေခံ၍ ကျေးရွာ၏ ဖွံ့ဖြိုးမှုလုပ်ငန်းများ ဖော်ထုတ်ရေးဆွဲကြခြင်း။

(၂) တာဝန်ကျ လူထုစည်းရုံးရေးမှူးနှင့် လက်ထောက်နည်းပညာမှူးမှ လူထုပဟိုပြုစီမံကိန်း၏ ပထမနှစ် အကျိုးဝင်သော လုပ်ငန်းများနှင့် စီမံကိန်း (၄) နှစ်တာလုံးအတွက် အကျိုးမဝင်သော လုပ်ငန်းများအားချပြရှင်းပြခြင်း။ ထို့နောက်ရေးဆွဲထားသော ကျေးရွာဖွံ့ဖြိုးရေးလုပ်ငန်းများပေါ်မူတည်၍ လူထုပဟိုပြု စီမံကိန်းအတွက် ကျေးရွာဖွံ့ဖြိုးရေးလုပ်ငန်းဖော်ထုတ်ပြီး ဦးစားပေးအဆင့်များ သတ်မှတ်ခြင်း။

(၃) တစ်ရွာတစ်အုပ်စု၏ ကျေးရွာအုပ်စုကော်မတီဖွဲ့စည်းပုံကို ရှင်းပြပေးခြင်းနှင့် ကော်မတီဝင်များ၏ တာဝန်နှင့် ဝတ္တရားများပါ ရှင်းပြပေးသည်။ ထို့နောက်ကျေးရွာ၏ စီ/ထောက် ကော်မတီနှင့် ဆပ်ကော်မတီများတွင် ပါဝင်မည့်သူများအား အဆိုပြုတင်သွင်းကြပြီး စီ/ထောက်ကော်မတီဝင်များနှင့် ဆပ်ကော်မတီများအား မဲစနစ်ဖြင့် ရွေးချယ်ဖွဲ့စည်းခြင်း။ စီ/ထောက်ကော်မတီဝင်များနှင့် ဆပ်ကော်မတီတိုင်း အမျိုးသား၊ အမျိုးသမီး တန်းတူညီမျှမှုရှိစေရန် ဖွဲ့စည်းခြင်း။

ဆုံးဖြတ်ချက်များ

(၁) ရွှေဘုံသာကျေးရွာ လူထုဗဟိုပြုစီမံကိန်းအတွက် ကျေးရွာဖွံ့ဖြိုးရေးဦးစားပေးလုပ်ငန်းများအား ရေးဆွဲဖော်ထုတ်နိုင်ခဲ့သည်။

(၂) ကျေးရွာမှ ကော်မတီ ၊ဆပ်ကော်မတီဝင် (၁၅) ဦး ရွေးချယ်ဖွဲ့စည်းနိုင်ခဲ့သည်။

ကျေးရွာစီထောက်ဥက္ကဋ္ဌ ကျား(၁)၊ မ(၁)၊ အဖွဲ့ဝင် (၁)၊ကျေးရွာငွေစာရင်းကိုင် (၁)၊ ဝေဖန်၊ အကြံပြု၊ တိုင်ကြားရေး တာဝန်ခံ (၂)၊ ဝယ်ယူရေးဆပ်ကော်မတီ (၃) ၊ စောင့်ကြည့်ကြီးကြပ်ရေး ဆပ်ကော်မတီ (၃)၊ လုပ်ငန်းလည်ပတ်ရေးနှင့်ပြုပြင်ထိန်းသိမ်းရေးဆပ်ကော်မတီ (၃)။

သဘောတူညီချက်များ

ကျေးရွာဖွံ့ဖြိုးရေးလုပ်ငန်းစဉ်များအား တက်ရောက်လာသော ကျေးရွာသူ/သားအားလုံး သဘောတူညီကြသည်။

ရွေးချယ်တင်မြှောက်ခံရသော ကော်မတီများသည်လည်း မိမိဆန္ဒအလျောက် အမှန်တကယ် လုပ်ဆောင်ပေးနိုင်ကြောင်း သဘောတူညီကြသည်။

လူထုဝတ်ပြုစံကိန်းစီမံကိန်းလက်ဖွဲ့
အပိုင်း-၃ ၉-၉-၂၀၁၅
ပုံစံ-၁၂-အစည်းအဝေးတက်ရောက်သူများ(FORM PC12)

လမ်းညွှန်စံကိန်း အစည်းအဝေးအားလုံးတွင် အသုံးပြုရန် လူထုစည်းရုံးရေးမှူးက ကျေးဇူးပြု၍ ကွင်းဆင်းစဉ် စစ်ဆေး၍ပုံပုံ
စီမံကိန်းစက်ဝန်းအချိန်ဇယားပါအစည်းအဝေးတက်ရောက်သူများစာရင်းကိုဖြည့်သွင်းရန်

စည်းရုံးရေးမှူးအမည် ဒေါ်ချိုသူဌိမ်း

ရက်စွဲ၊ ၉.၉.၂၀၁၆

ပြည်နယ်/တိုင်းဒေသကြီး၊ စစ်ကိုင်း

ဒို့စီမံကိန်းအစည်းအဝေးအစည်းအဝေး

စဉ်	အမည်	ကျား (V)	မ (V)	အိမ်ထောင်စုကို ယ်စားလှယ်(V)	လူမျိုး	ကျေးဇူးအပ်ရာ ပြောဆိုသော	ကျေးဇူး ပြောဆိုသော
						ကျေးဇူး ပြောဆိုသော	ကျေးဇူး ပြောဆိုသော
၁	ဒေါ်ဖြူဖြူ	✓			ဗမာ		လက်မှတ်
၂	" " " " " "	✓					
၃	" " " " " "	✓					
၄	" " " " " "	✓					
၅	" " " " " "	✓					
၆	" " " " " "	✓					
၇	" " " " " "	✓					
၈	" " " " " "	✓					
၉	" " " " " "	✓					
၁၀	" " " " " "	✓					
၁၁	" " " " " "	✓					
၁၂	" " " " " "	✓					
၁၃	" " " " " "	✓					
၁၄	" " " " " "	✓					
၁၅	" " " " " "	✓					
၁၆	" " " " " "	✓					
၁၇	" " " " " "	✓					
၁၈	" " " " " "	✓					
၁၉	" " " " " "	✓					
၂၀	" " " " " "	✓					
							၂၀

လူထုလက်မှတ်စာရင်းစီမံကိန်းလက်စွဲ

အစဉ်-၃ ၉.၉.၂၀၁၅

ပုံစံ-၈၁၂-အစည်းအဝေးတက်ရောက်သူများ(FORM PCI2)

ပုံစံ-၈၁၂-အစည်းအဝေးတက်ရောက်သူများက ကျေးဇူးပြု၍ လူထုစည်းရုံးရေးကော်မရှင်းဆင်းစဉ် စစ်ဆေးချိန်ပုံစံ

စီမံကိန်းစက်ဝန်းအချိန်စာရင်းအစည်းအဝေးတက်ရောက်သူများစာရင်းကိုဖြည့်သွင်းရန်

စည်းရုံးရေးမှူးအမည် ဒေါ်ချိုခင်ဦး

ရက်စွဲ။ ၂.၃.၂၀၁၆

ပြည်နယ်/တိုင်းဒေသကြီး စစ်ကိုင်း

မြို့နယ် မြောက်

စဉ်	အမည်	ကျား (V)	မ (V)	အိမ်ထောင်စုကို ယစားလှယ်(V)	လူမျိုး	ကျေးဇူးအပ်ရာ ချွေကုသ	ကျေးဇူး ချွေကုသ
၄၁	ဦးအောင်ကျော်စန်း	✓		✓	ဗမာ		လက်မှတ်
၄၂	မအေးဦး	✓		✓	"		
၄၃	မအေးဦး	✓		✓	"		
၄၄	မအေးဦး	✓		✓	"		
၄၅	မအေးဦး	✓		✓	"		
၄၆	မအေးဦး	✓		✓	"		
၄၇	မအေးဦး	✓		✓	"		
၄၈	မအေးဦး	✓		✓	"		
၄၉	မအေးဦး	✓		✓	"		
၅၀	မအေးဦး	✓		✓	"		
၅၁	မအေးဦး	✓		✓	"		
၅၂	မအေးဦး	✓		✓	"		
၅၃	မအေးဦး	✓		✓	"		
၅၄	မအေးဦး	✓		✓	"		
၅၅	မအေးဦး	✓		✓	"		
၅၆	မအေးဦး	✓		✓	"		
၅၇	မအေးဦး	✓		✓	"		
၅၈	မအေးဦး	✓		✓	"		
၅၉	မအေးဦး	✓		✓	"		
၆၀	မအေးဦး	✓		✓	"		
		၂၀					

လူထုပဟိုပြုစီမံကိန်းစီမံကိန်းလက်စွဲ

အပိုင်း-၃ ၉-၉-၂၀၁၅

ပုံစံ-၁၁၂-အစည်းအဝေးတက်ရောက်သူများ(FORM PC12)

လမ်းညွှန်စီမံကိန်း အစည်းအဝေးအားလုံးတွင် အသုံးပြုရန် လူထုစည်းရုံးရေးကော်မရှာသို့ ကွင်းဆင်းစဉ် စစ်ဆေး၍ပုံပုံ
စီမံကိန်းစက်ဝန်းအချိန်ဇယားပါအစည်းအဝေးတက်ရောက်သူများစာရင်းကိုဖြည့်သွင်းရန်

စည်းရုံးရေးမှူးအမည် ဒေါ်အိန္ဒြာ

ရက်စွဲ။ 2.3.2016

ပြည်နယ်/တိုင်းဒေသကြီး ခက်ကူင်း

ဒေသအကျယ်အဝန်း အဝေး

မြို့နယ် မြောက်

ကျေးရွာအုပ်စု ရွှေကုတ်

ကျေးရွာ ရွှေကုတ်

စဉ်	အမည်	ကျား (V)	မ (V)	အိမ်ထောင်စုကို ယ်စားလှယ်(V)	လူမျိုး	လက်မှတ်
၆၁	ဦးစိုးလင်း	✓		✓	မာယာ	
၆၂	ဦးစိုးစည်	✓		✓	မ	
၆၃	ဦးစိုးစည်	✓		✓	မ	
၆၄	ဦးစိုးစည်	✓		✓	မ	
၆၅	ဦးစိုးစည်	✓		✓	မ	
၆၆	ဦးစိုးစည်	✓		✓	မ	
၆၇	ဦးစိုးစည်	✓		✓	မ	
၆၈	ဦးစိုးစည်	✓		✓	မ	
၆၉	ဦးစိုးစည်	✓		✓	မ	
၇၀	ဦးစိုးစည်	✓		✓	မ	
၇၁	ဦးစိုးစည်	✓		✓	မ	
၇၂	ဦးစိုးစည်	✓		✓	မ	
၇၃	ဦးစိုးစည်	✓		✓	မ	
၇၄	ဦးစိုးစည်	✓		✓	မ	
၇၅	ဦးစိုးစည်	✓		✓	မ	
၇၆	ဦးစိုးစည်	✓		✓	မ	
၇၇	ဦးစိုးစည်	✓		✓	မ	
၇၈	ဦးစိုးစည်	✓		✓	မ	
၇၉	ဦးစိုးစည်	✓		✓	မ	
၈၀	ဦးစိုးစည်	✓		✓	မ	

လူထုပတ်ပြုစီမံကိန်းစီမံကိန်းလက်ဖွဲ့
အပိုင်း-၃ ၉.၉.၂၀၁၅
ပုံစံ-၈၀၂-အစည်းအဝေးတက်ရောက်သူများ(FORM PC12)

လမ်းညွှန်စီမံကိန်း အစည်းအဝေးအားလုံးတွင် အသုံးပြုရန်၊ လူထုစည်းရုံးရေးကော်မရှာသို့ ကွင်းဆင်းစဉ် စစ်ဆေးချိတ်ပုံ
စီမံကိန်းစက်ဝန်းအချိန်ယာားပါအစည်းအဝေးတက်ရောက်သူများစာရင်းကိုဖြည့်သွင်းရန်
စည်းရုံးရေးအမည် ခေါ်ကြားရပါမည်။

ရက်စွဲ၊ ၂.၃.၂၀၁၆	မြို့နယ် ဖြန့်ခွဲရေး	ကျား (V)	မ (V)	အိမ်ထောင်စုကို ယ်စားလှယ်(V)	လူမျိုး	ကျေးရွာအုပ်စု	ကျေးရွာ	ကျေးရွာ
စဉ်	အမည်							လက်မှတ်
၈၈	ဦး စင်စို	✓		✓	မအေ			စင်
၈၉	ဦး ဖြူစင်	✓		✓	မ			စင်
၉၀	ဦး ဖြူစိန်	✓		✓	မ			စင်
၉၁	ဦး စင်စင်	✓		✓	မ			စင်
၉၂	ဦး ဖြူ	✓		✓	မ			စင်
၉၃	ဦး ကျော်စင်	✓		✓	မ			စင်
၉၄	ဦး ဖြူ	✓		✓	မ			စင်
၉၅	ဦး ဖြူစိန်	✓		✓	မ			စင်
၉၆	ဦး ဖြူစိန်	✓		✓	မ			စင်
၉၇	ဦး ဖြူစိန်	✓		✓	မ			စင်
၉၈	ဦး ဖြူစိန်	✓		✓	မ			စင်
၉၉	ဦး ဖြူစိန်	✓		✓	မ			စင်
၁၀၀	ဦး ဖြူစိန်	✓		✓	မ			စင်
၁၀၀	ဦး ဖြူစိန်	✓		✓	မ			စင်

လူထုထုတ်ပြန်စီမံကိန်းလက်စွဲ

အပိုင်း-၃ ၉-၉-၂၀၁၅

ပုံစံ-၈၂-အစည်းအဝေးတက်ရောက်သူများ(FORM PC12)

လမ်းညွှန်စီမံကိန်း အစည်းအဝေးအားလုံးတွင် အသုံးပြုရန် လူထုစည်းရုံးရေးကော်မရှာသို့ ကွင်းဆင်းစဉ် စစ်ဆေး၍ပုံစံ ၂ စီမံကိန်းတော်ဝန်အချိန်ဇယားပါအစည်းအဝေးတက်ရောက်သူများစာရင်းကိုဖြည့်သွင်းရန်

စည်းရုံးရေးမှူးအမည် ဒေါ်ချိုသူဇွန်

ရက်စွဲ ၂၀၁၆.၀၃.၂၆

ပြည်နယ်/တိုင်းဒေသကြီး စစ်ကိုင်း

မြို့နယ် ကလေး

ကျေးရွာ ရွှေကျင်

ကျေးရွာအုပ်စု ရွှေကျင်

မြို့နယ် စစ်ကိုင်း

ကျား (V)

မ (V)

အိမ်ထောင်စုကို ယစားလှယ်(V)

လက်မှတ်

စဉ်	အမည်	ကျား (V)	မ (V)	အိမ်ထောင်စုကို ယစားလှယ်(V)	လူမျိုး	လက်မှတ်
၁	ဒေါ်ညိုစု		<input checked="" type="checkbox"/>	<input checked="" type="checkbox"/>	ဗမာ	ဗို
၂	" " " " " "		<input checked="" type="checkbox"/>	<input checked="" type="checkbox"/>	"	မ
၃	" " " " " "		<input checked="" type="checkbox"/>	<input checked="" type="checkbox"/>	"	မ
၄	" " " " " "		<input checked="" type="checkbox"/>	<input checked="" type="checkbox"/>	"	မ
၅	" " " " " "		<input checked="" type="checkbox"/>	<input checked="" type="checkbox"/>	"	မ
၆	" " " " " "		<input checked="" type="checkbox"/>	<input checked="" type="checkbox"/>	"	မ
၇	" " " " " "		<input checked="" type="checkbox"/>	<input checked="" type="checkbox"/>	"	မ
၈	" " " " " "		<input checked="" type="checkbox"/>	<input checked="" type="checkbox"/>	"	မ
၉	" " " " " "		<input checked="" type="checkbox"/>	<input checked="" type="checkbox"/>	"	မ
၁၀	" " " " " "		<input checked="" type="checkbox"/>	<input checked="" type="checkbox"/>	"	မ
၁၁	" " " " " "		<input checked="" type="checkbox"/>	<input checked="" type="checkbox"/>	"	မ
၁၂	" " " " " "		<input checked="" type="checkbox"/>	<input checked="" type="checkbox"/>	"	မ
၁၃	" " " " " "		<input checked="" type="checkbox"/>	<input checked="" type="checkbox"/>	"	မ
၁၄	" " " " " "		<input checked="" type="checkbox"/>	<input checked="" type="checkbox"/>	"	မ
၁၅	" " " " " "		<input checked="" type="checkbox"/>	<input checked="" type="checkbox"/>	"	မ
၁၆	" " " " " "		<input checked="" type="checkbox"/>	<input checked="" type="checkbox"/>	"	မ
၁၇	" " " " " "		<input checked="" type="checkbox"/>	<input checked="" type="checkbox"/>	"	မ
၁၈	" " " " " "		<input checked="" type="checkbox"/>	<input checked="" type="checkbox"/>	"	မ
၁၉	" " " " " "		<input checked="" type="checkbox"/>	<input checked="" type="checkbox"/>	"	မ
၂၀	" " " " " "		<input checked="" type="checkbox"/>	<input checked="" type="checkbox"/>	"	မ

လူထုပတ်ဝန်းကျင်ထိခိုက်မှုစီမံကိန်းလက်စွဲ

အပိုင်း-၃ ၉.၉.၂၀၁၅

ပုံစံ-၁၂-အစည်းအဝေးတက်ရောက်သူများ(FORM PC12)

လမ်းညွှန်စီမံကိန်း အစည်းအဝေးအားလုံးတွင် အသုံးပြုရန် လူထုစည်းရုံးရေးမှူးက ကျေးဇူးပြု၍ ကွင်းဆင်းစဉ် စစ်ဆေး၍ပုံစံ
စီမံကိန်းစက်ဝန်းအချိန်ဇယားပါအစည်းအဝေးတက်ရောက်သူများစာရင်းကိုဖြည့်သွင်းရန်

စည်းရုံးရေးမှူးအမည် ဒေါ်ခင်အေး

ရက်စွဲ: ၂-၅-၂၀၁၆

ပြည်နယ်/တိုင်းဒေသကြီး မကွေး

ဦးစီးဌာန/အဖွဲ့အစည်း အစည်းအဝေး

စဉ်	အမည်	ကျား (V)	မ (V)	အိမ်ထောင်စုကို ယစားလှယ်(V)	လူမျိုး	ကျေးဇူးအပ်ရာ ရွာ/တိုက်	ကျေးဇူး ရွာ/တိုက်
၂၀၁	ဒေါ်စုစု		<input checked="" type="checkbox"/>	<input checked="" type="checkbox"/>	မကွေး		မကွေး
၂၀၂	" သန်းတင်		<input checked="" type="checkbox"/>	<input checked="" type="checkbox"/>	"		"
၂၀၃	" သိန်းစော		<input checked="" type="checkbox"/>	<input checked="" type="checkbox"/>	"		"
၂၀၄	" သန်းသန်း		<input checked="" type="checkbox"/>	<input checked="" type="checkbox"/>	"		"
၂၀၅	" ဝေဇာ		<input checked="" type="checkbox"/>	<input checked="" type="checkbox"/>	"		"
၂၀၆	" သန်းသန်းစွယ်		<input checked="" type="checkbox"/>	<input checked="" type="checkbox"/>	"		"
၂၀၇	" ဝေဇာသိန်းစွယ်		<input checked="" type="checkbox"/>	<input checked="" type="checkbox"/>	"		"
၂၀၈	" ဇော်စန်		<input checked="" type="checkbox"/>	<input checked="" type="checkbox"/>	"		"
၂၀၉	" မအူ		<input checked="" type="checkbox"/>	<input checked="" type="checkbox"/>	"		"
၂၁၀	" သန်းတင်		<input checked="" type="checkbox"/>	<input checked="" type="checkbox"/>	"		"
၂၁၁	" စော		<input checked="" type="checkbox"/>	<input checked="" type="checkbox"/>	"		"
၂၁၂	" စိ		<input checked="" type="checkbox"/>	<input checked="" type="checkbox"/>	"		"
၂၁၃	" သန်းစွယ်		<input checked="" type="checkbox"/>	<input checked="" type="checkbox"/>	"		"
၂၁၄	" ဝေဇာစိန်		<input checked="" type="checkbox"/>	<input checked="" type="checkbox"/>	"		"
၂၁၅	" စိန်ထွန်း		<input checked="" type="checkbox"/>	<input checked="" type="checkbox"/>	"		"
၂၁၆	" စိန်စိန်		<input checked="" type="checkbox"/>	<input checked="" type="checkbox"/>	"		"
၂၁၇	" စိန်စိန်		<input checked="" type="checkbox"/>	<input checked="" type="checkbox"/>	"		"
၂၁၈	" စိန်စိန်		<input checked="" type="checkbox"/>	<input checked="" type="checkbox"/>	"		"
၂၁၉	" ဇော်စော		<input checked="" type="checkbox"/>	<input checked="" type="checkbox"/>	"		"
၂၂၀	" မဟာမိတ်		<input checked="" type="checkbox"/>	<input checked="" type="checkbox"/>	"		"

၂၀

လူထုဝဟ်ပြုစီမံကိန်းစီမံကိန်းလက်စွဲ

အစဉ်း-၃ ၉-၉-၂၀၁၅

ပုံစံ-၀၂-အစည်းအဝေးတက်ရောက်သူများ(FORM PC12)

လမ်းညွှန်စီမံကိန်း အစည်းအဝေးအားလုံးတွင် အသုံးပြုရန်၊ လူထုစည်းရုံးရေးကော်မရှာသို့ ကွင်းဆင်းစဉ် စစ်ဆေးချိန်ပုံစံ
စီမံကိန်းစီမံကိန်းအချိန်အယာပါအစည်းအဝေးတက်ရောက်သူများစာရင်းကိုဖြည့်သွင်းရန်

စည်းရုံးရေးအစည်း ခေါ်ချီ-၃၃၆

ရက်စွဲ ၂.၃. ၂၀၁၆

ပြည်နယ်/တိုင်းဒေသကြီး ခေံကိုး

ဦးစီးဌာန/အဖွဲ့အစည်းအစည်းအဝေး

စဉ်	အမည်	ကျား (V)	မ (V)	အိမ်ထောင်စုကို ယားလယ်(V)	လူမျိုး	ကျေးရွာအုပ်စု	မြို့နယ်	ရေဒရယ်	ကျေးရွာ	ရေဒရယ်
၃၁	ဒေါ်အေးအေး		<input checked="" type="checkbox"/>	<input checked="" type="checkbox"/>	မအာ					ကျေးရွာ
၃၂	" တင်တင်အေး		<input checked="" type="checkbox"/>	<input checked="" type="checkbox"/>	"					ကျေးရွာ
၃၃	" သန်းဇော်		<input checked="" type="checkbox"/>	<input checked="" type="checkbox"/>	"					ကျေးရွာ
၃၄	" သန်းကျော်		<input checked="" type="checkbox"/>	<input checked="" type="checkbox"/>	"					ကျေးရွာ
၃၅	" မေးဖြူ		<input checked="" type="checkbox"/>	<input checked="" type="checkbox"/>	"					ကျေးရွာ
၃၆	" ခင်သန်း		<input checked="" type="checkbox"/>	<input checked="" type="checkbox"/>	"					ကျေးရွာ
၃၇	" တေးဖြူ		<input checked="" type="checkbox"/>	<input checked="" type="checkbox"/>	"					ကျေးရွာ
၃၈	" စိန်ဖြူ		<input checked="" type="checkbox"/>	<input checked="" type="checkbox"/>	"					ကျေးရွာ
၃၉	" တင်ဖြူ		<input checked="" type="checkbox"/>	<input checked="" type="checkbox"/>	"					ကျေးရွာ
၄၀	" တေးဖြူ		<input checked="" type="checkbox"/>	<input checked="" type="checkbox"/>	"					ကျေးရွာ
၄၁	" ဂျော့		<input checked="" type="checkbox"/>	<input checked="" type="checkbox"/>	"					ကျေးရွာ
၄၂	" မောင်အေး		<input checked="" type="checkbox"/>	<input checked="" type="checkbox"/>	"					ကျေးရွာ
၄၃	" မောင်အေး		<input checked="" type="checkbox"/>	<input checked="" type="checkbox"/>	"					ကျေးရွာ
၄၄	" မောင်အေး		<input checked="" type="checkbox"/>	<input checked="" type="checkbox"/>	"					ကျေးရွာ
၄၅	" မောင်အေး		<input checked="" type="checkbox"/>	<input checked="" type="checkbox"/>	"					ကျေးရွာ
၄၆	" မောင်အေး		<input checked="" type="checkbox"/>	<input checked="" type="checkbox"/>	"					ကျေးရွာ
၄၇	" မောင်အေး		<input checked="" type="checkbox"/>	<input checked="" type="checkbox"/>	"					ကျေးရွာ
၄၈	" မောင်အေး		<input checked="" type="checkbox"/>	<input checked="" type="checkbox"/>	"					ကျေးရွာ
၄၉	" မောင်အေး		<input checked="" type="checkbox"/>	<input checked="" type="checkbox"/>	"					ကျေးရွာ
၅၀	" မောင်အေး		<input checked="" type="checkbox"/>	<input checked="" type="checkbox"/>	"					ကျေးရွာ

လူထုပဟိုပြုစီမံကိန်းစီမံကိန်းလက်ခွဲ
အပိုင်း-၃ ၉-၉-၂၀၁၅

ပုံစံ-၈၁၂-အစည်းအဝေးတက်ရောက်သူများ(FORM PC12)

လမ်းညွှန်စီမံကိန်း အစည်းအဝေးအားလုံးတွင် အသုံးပြုရန် လူထုစည်းရုံးရေးက ကျေးဇူးပြုပေးသည့် စည်းရုံးစီမံကိန်းစီမံကိန်းအချိန်ဇယားပါအစည်းအဝေးတက်ရောက်သူများစာရင်းကိုဖြည့်သွင်းရန်

စည်းရုံးရေးအမည် ခေါ်ချီသူဦးရေ

ရက်စွဲ။ ၇.၃.၂၀၁၆

ပြည်နယ်/တိုင်းဒေသကြီး စစ်ကိုင်း

ဦးစီးဌာန/အဖွဲ့အစည်း အစည်းအဝေး

စဉ်	အမည်	ကျား (V)	မ (V)	အိမ်ထောင်စုကို ယ်စားလှယ်(V)	ကျေးဇူးအပ်စု ရွှေ့တိုက်	ကျေးဇူး ရွှေ့တိုက်
၉၁	ဖေဖော်ဝါရီ		<input checked="" type="checkbox"/>	<input checked="" type="checkbox"/>	စာမေး	လက်မှတ်
၉၂	" ထွန်းစိန်		<input checked="" type="checkbox"/>	<input checked="" type="checkbox"/>	"	"
၉၃	" စစ်ကိုင်း		<input checked="" type="checkbox"/>	<input checked="" type="checkbox"/>	"	"
၉၄	" ဦးစိန်		<input checked="" type="checkbox"/>	<input checked="" type="checkbox"/>	"	"
၉၅	" အေးအေး		<input checked="" type="checkbox"/>	<input checked="" type="checkbox"/>	"	"
၉၆	" စွန်းစိန်		<input checked="" type="checkbox"/>	<input checked="" type="checkbox"/>	"	"
၉၇	" မောင်မောင်		<input checked="" type="checkbox"/>	<input checked="" type="checkbox"/>	"	"
၉၈	" စွန်းစိန်		<input checked="" type="checkbox"/>	<input checked="" type="checkbox"/>	"	"
၉၉	" မောင်မောင်		<input checked="" type="checkbox"/>	<input checked="" type="checkbox"/>	"	"
၁၀၀	" စွန်းစိန်		<input checked="" type="checkbox"/>	<input checked="" type="checkbox"/>	"	"
၁၀၁	" မောင်မောင်		<input checked="" type="checkbox"/>	<input checked="" type="checkbox"/>	"	"
၁၀၂	" စွန်းစိန်		<input checked="" type="checkbox"/>	<input checked="" type="checkbox"/>	"	"
၁၀၃	" မောင်မောင်		<input checked="" type="checkbox"/>	<input checked="" type="checkbox"/>	"	"
၁၀၄	" စွန်းစိန်		<input checked="" type="checkbox"/>	<input checked="" type="checkbox"/>	"	"
၁၀၅	" မောင်မောင်		<input checked="" type="checkbox"/>	<input checked="" type="checkbox"/>	"	"
၁၀၆	" စွန်းစိန်		<input checked="" type="checkbox"/>	<input checked="" type="checkbox"/>	"	"
၁၀၇	" မောင်မောင်		<input checked="" type="checkbox"/>	<input checked="" type="checkbox"/>	"	"
၁၀၈	" စွန်းစိန်		<input checked="" type="checkbox"/>	<input checked="" type="checkbox"/>	"	"
၁၀၉	" မောင်မောင်		<input checked="" type="checkbox"/>	<input checked="" type="checkbox"/>	"	"
၁၁၀	" စွန်းစိန်		<input checked="" type="checkbox"/>	<input checked="" type="checkbox"/>	"	"
စုစုပေါင်း			၅၅	၅၅		၅၅

လူထုဝဟ်ပြုစီမံကိန်းစီမံကိန်းလက်ဖွဲ့
အစဉ်-၃ ၉.၉.၂၀၁၅

ပုံစံ-၈၀၂-အစည်းအဝေးတက်ရောက်သူများ(FORM PC12)

လမ်းညွှန်စီမံကိန်း အစည်းအဝေးအားလုံးတွင် အသုံးပြုရန်၊ လူထုစည်းရုံးရေးကော်မရှာသို့ ကွင်းဆင်းစဉ် စစ်ဆေးချိန်ပုံစံ
စီမံကိန်းစက်ဝန်းအချိန်ယာယီအစည်းအဝေးတက်ရောက်သူများစာရင်းကိုဖြည့်သွင်းရန်

စည်းရုံးရေးမှူးအမည် ခေါ်ချိုချို

ရက်စွဲ။ ၉.၉.၂၀၁၅

ပြည်နယ်/တိုင်းဒေသကြီး မန္တလေး

ဦးစီးဌာန အထွေထွေအဖွဲ့

ပြန်လည်ရောက်ရှိခြင်း		ကျေးဇူးတင်စာ		ကျေးဇူးတင်စာ	
စဉ်	အမည်	ကျား (V)	မ (V)	အိမ်ထောင်စုကို ယ်စားလှယ်(V)	လက်မှတ်
၈၁	ခေါ်စန်းစန်း		✓	✓	ခေါ်စန်းစန်း
၈၂	ခေါ်စန်းစန်း		✓	✓	ခေါ်စန်းစန်း
၈၃	ခေါ်စန်းစန်း		✓	✓	ခေါ်စန်းစန်း
၈၄	ခေါ်စန်းစန်း		✓	✓	ခေါ်စန်းစန်း
၈၅	ခေါ်စန်းစန်း		✓	✓	ခေါ်စန်းစန်း
၈၆	ခေါ်စန်းစန်း		✓	✓	ခေါ်စန်းစန်း
၈၇	ခေါ်စန်းစန်း		✓	✓	ခေါ်စန်းစန်း
၈၈	ခေါ်စန်းစန်း		✓	✓	ခေါ်စန်းစန်း
၈၉	ခေါ်စန်းစန်း		✓	✓	ခေါ်စန်းစန်း
၉၀	ခေါ်စန်းစန်း		✓	✓	ခေါ်စန်းစန်း
၉၁	ခေါ်စန်းစန်း		✓	✓	ခေါ်စန်းစန်း
၉၂	ခေါ်စန်းစန်း		✓	✓	ခေါ်စန်းစန်း
၉၃	ခေါ်စန်းစန်း		✓	✓	ခေါ်စန်းစန်း
၉၄	ခေါ်စန်းစန်း		✓	✓	ခေါ်စန်းစန်း
၉၅	ခေါ်စန်းစန်း		✓	✓	ခေါ်စန်းစန်း
၉၆	ခေါ်စန်းစန်း		✓	✓	ခေါ်စန်းစန်း
၉၇	ခေါ်စန်းစန်း		✓	✓	ခေါ်စန်းစန်း
၉၈	ခေါ်စန်းစန်း		✓	✓	ခေါ်စန်းစန်း
၉၉	ခေါ်စန်းစန်း		✓	✓	ခေါ်စန်းစန်း
၁၀၀	ခေါ်စန်းစန်း		✓	✓	ခေါ်စန်းစန်း

၁၅။ ကဏ္ဍအလိုက် အခက်အခဲမှတ်တမ်း

❖ ရွှေဘုံသာကျေးရွာ ကဏ္ဍအလိုက် ဦးစားပေးဖွံ့ဖြိုးရေးလုပ်ငန်းစဉ်များ

	လုပ်ငန်း	အဆိုပြုသူ	လ/နှစ်	လုပ်ဆောင်မည့် သူ	ပြင်ပမှ ထောက်ပံ့သူ	
အခြေခံအဆောက်အအုံ	၁	စာသင်ကျောင်းပြုပြင်	ကျား၊မ	၂၀၁၆	ကန်ထရိုက်	ပညာရေးဌာန
	၂	ရွာတွင်းရွာချင်းဆက်ပြုပြင်ခြင်း	ကျား၊မ	၂၀၁၆	ကော်မတီဝင် ကျေးရွာလူထု	လူထုဗဟိုပြု စီမံကိန်း
	၃	မူကြိုကျောင်းဆောက်လုပ်ခြင်း	ကျား၊မ	-	-	-
	၄	စာသင်ကျောင်းပြုပြင်တိုးချဲ့	ကျား၊မ	-	-	-
	၅	စာကြည့်တိုက်ဆောက်လုပ်ခြင်း	ကျား၊မ	-	-	-
အသက်မွေးဝမ်းကြောင်း၊ စိုက်ပျိုးရေး	၁	စိုက်ပျိုးရေးနည်းပညာသင်တန်း	ကျား၊မ	-	-	မြို့နယ်စိုက်ပျိုး ရေးဌာန
	၂	မွေးမြူရေးနည်းပညာသင်တန်း	ကျား၊မ	-	-	မြို့နယ်မွေးမြူရေး ဌာန
	၃	မျိုးကောင်းမျိုးသန့်	ကျား၊မ	-	-	မြို့နယ်စိုက်ပျိုး ရေးဌာန
	၄	အိမ်တွင်လက်မှုပညာသင်တန်း	ကျား၊မ	-	-	--
	၅	ကူးသန်းရောင်းဝယ်ရေး	ကျား၊မ	-	-	-
ကျန်းမာရေးနှင့် အဟာရ	၁	ကျန်းမာရေးဆရာမ	ကျား၊မ	-	-	-
	၂	နာရေးကူညီမှုကား	ကျား၊မ	-	-	-
	၃	ဆေးဝါးပစ္စည်းများ	ကျား၊မ	-	--	-
	၄	ကျန်းမာရေးဆေးခန်း	ကျား၊မ	-	-	-
ပညာရေး	၁	ကျောင်းသုံးပရိဘောဂ	ကျား၊မ	-	--	မြို့နယ်ပညာ ပညာရေးဌာန
	၂	ကျောင်းဆရာ/ဆရာမ	ကျား၊မ	-	-	မြို့နယ်ပညာ ပညာရေးဌာန
	၃		ကျား၊မ	-	-	-
အခြား	၁	အသေးစားငွေချေးလုပ်ငန်း	ကျား၊မ	-	-	မမြေအဖွဲ့
	၂		ကျား၊မ	-	-	-
	၃		ကျား၊မ	-	-	-

VDP အရည်အသွေးထိန်းချုပ်မှု

ထိန်းချုပ်သူ-	ရက်စွဲ---	ကျေးရွာ---	VDP ရက်စွဲ----
	မြို့နယ်---	ကျေးရွာအုပ်စု-----	

(၁) VDP စာရွက်စာတမ်းပြီးဆုံးမှုကို စစ်ဆေးပါ။(OM အရ)

- မျက်နှာဖုံး(အဖုံး)
- မာတိကာ
- ကျေးရွာအခြေခံ Data
- PSA အကျဉ်းချုပ်နှင့် PRA လုပ်ငန်းစဉ်
- အမျိုးသား/အမျိုးသမီးအဖွဲ့များ၏ အခက်အခဲများ
- ကျေးရွာမျှော်မှန်းချက် (ဆွေးနွေးချက်ရလဒ်)
- အမျိုးသား/အမျိုးသမီးအဖွဲ့များ သဘောတူထားသည့်နောင်လေးနှစ်အတွက် ဦးစားပေးလုပ်ငန်းများစာရင်း(အခြေခံအဆောက်အအုံ၊အသက်မွေးမှု၊ပညာရေး၊လူမှုထိန်းသိမ်းမှု...) နောက်ဆက်တွဲများ
- လူမှုရေးအကဲဖြတ်မှု စာရွက်စာတမ်းခါတ်ပုံနှင့် PRA လုပ်ငန်းစဉ်(ဖြစ်နိုင်လျှင်)၊မြေပုံများပါ ရမည်၊စည်းစိမ်ပိုင်ဆိုင်မှုအဆင့်၊Venn ပုံ...
- ကျေးရွာစီမံကိန်းရေးဆွဲရေးအစည်းအဝေးမိတ္တူ
- ကျေးရွာအချက်အလက် (PC-1 ပုံစံ)
- ကျေးရွာမျှော်မှန်းချက်

(၂) လူမှုရေးအကဲဖြတ်မှုအရည်အသွေးနှင့် VDP စစ်ဆေးပါ။

- VDP တွင်ပါဝင်သော ဦးရေ (အမျိုးသား/အမျိုးသမီး)-
- လူမှုရေးအကဲဖြတ်မှုအရည်အသွေးနှင့် VDP အတွက် ရက်ပေါင်း-
- PRA ပစ္စည်းအသုံးပြုသည့် အရေအတွက်-
- ပါဝင်သောဦးရေနှင့်လုပ်ငန်းများမှတ်တမ်းတင်ခြင်း(အစည်းအဝေးမှတ်တမ်း၊အဖွဲ့ခါတ်ပုံ၊တိုင်းရင်းသားအနည်းစုနှင့်ထိခိုက်လွယ်အဖွဲ့များ)
- အလွန်ကောင်း
- ကောင်း
- ညံ့
- လုပ်ငန်းများမှတ်တမ်းတင်ခြင်းနှင့်အမျိုးသမီးအဖွဲ့အစည်းအဝေး၏ရလဒ်အားခွဲခြားထားသလား။
- ရှိ
- မရှိ
- စီမံကိန်းအရေအတွက်(အမျိုးသား/အမျိုးသမီးရွေးချယ်မှုအရေအတွက်)-
- PRA နှင့်သက်ဆိုင်သောအခြား စီမံကိန်းအရေအတွက်(အမျိုးသား/အမျိုးသမီးရွေးချယ်မှုအရေအတွက်)--

