

ပြည်ထောင်စုသမ္မတမြန်မာနိုင်ငံတော် အစိုးရ  
စိုက်ပျိုးရေး၊ မွေးမြူရေးနှင့်ဆည်မြောင်း ဝန်ကြီးဌာန  
ကျေးလက်ဒေသဖွံ့ဖြိုးတိုးတက်ရေးဦးစီးဌာန  
မြောင်မြို့နယ်



လူထုဗဟိုပြုစီမံကိန်း  
National Community Driven Development Project  
(NCDDP)



ကျေးရွာဖွံ့ဖြိုးရေး အစီအစဉ်  
Village Development Plan  
ငါးရန်အိုကျေးရွာ ၊ ငါးရန်အိုကျေးရွာအုပ်စု

## မာတိကာ

- ၁။ မြို့နယ်မြေပုံ
- ၂။ ကျေးရွာမြေပုံ (တည်နေရာ)
- ၃။ အုပ်စုတွင်ပါဝင်သော ကျေးရွာများ စာရင်း
- ၄။ ကျေးရွာအခြေခံအချက်အလက်များ
- ၅။ လူထုပုပေါင်းပါဝင်သော လူမှုဆန်းစစ်ခြင်းနှင့် အကဲဖြတ်ခြင်းလုပ်ငန်းစဉ် (PSA/PRA) အကျဉ်းချုပ်
- ၆။ ကျေးရွာဖွံ့ဖြိုးရေးအစီအစဉ်အတွက်အသုံးပြုခဲ့သော PRA tools များနှင့်တစ်ခုချင်းစီအတွက် သုံးသပ်ချက်များ
- ၇။ ကော်မတီဝင်များရွေးချယ်ခြင်းနှင့်ကျေးရွာဖွံ့ဖြိုးရေးအစီအစဉ်ဆောင်ရွက်မှုမှတ်တမ်း ဓါတ်ပုံများ
- ၈။ ကော်မတီဝင်များစာရင်း
- ၉။ ကျေးရွာအချက်အလက် (ပုံစံ-၁)
- ၁၀။ စီမံကိန်းစက်ဝန်းအချိန်ဇယား (ပုံစံ-၂)
- ၁၁။ ကျေးရွာဖွံ့ဖြိုးရေးဦးစားပေးအစီအစဉ် (ပုံစံ-၃)
- ၁၂။ ကျေးရွာအုပ်စုစီမံကိန်းလုပ်ငန်းခွဲရွေးချယ်ခြင်း (ပုံစံ-၄)
- ၁၃။ အစည်းအဝေးတက်ရောက်သူများစာရင်း (ပုံစံ-၁၂)
- ၁၄။ အစည်းအဝေးမှတ်တမ်းများ
- ၁၅။ ကဏ္ဍအလိုက်ဦးစားပေးဖွံ့ဖြိုးရေးလုပ်ငန်းစဉ်များ
- ၁၆။ ကျေးရွာဖွံ့ဖြိုးရေးစီမံချက်အရည်အသွေးထိန်းချုပ်မှု (Checklist For VDP)

# ၁။ မြို့နယ်မြေပုံ

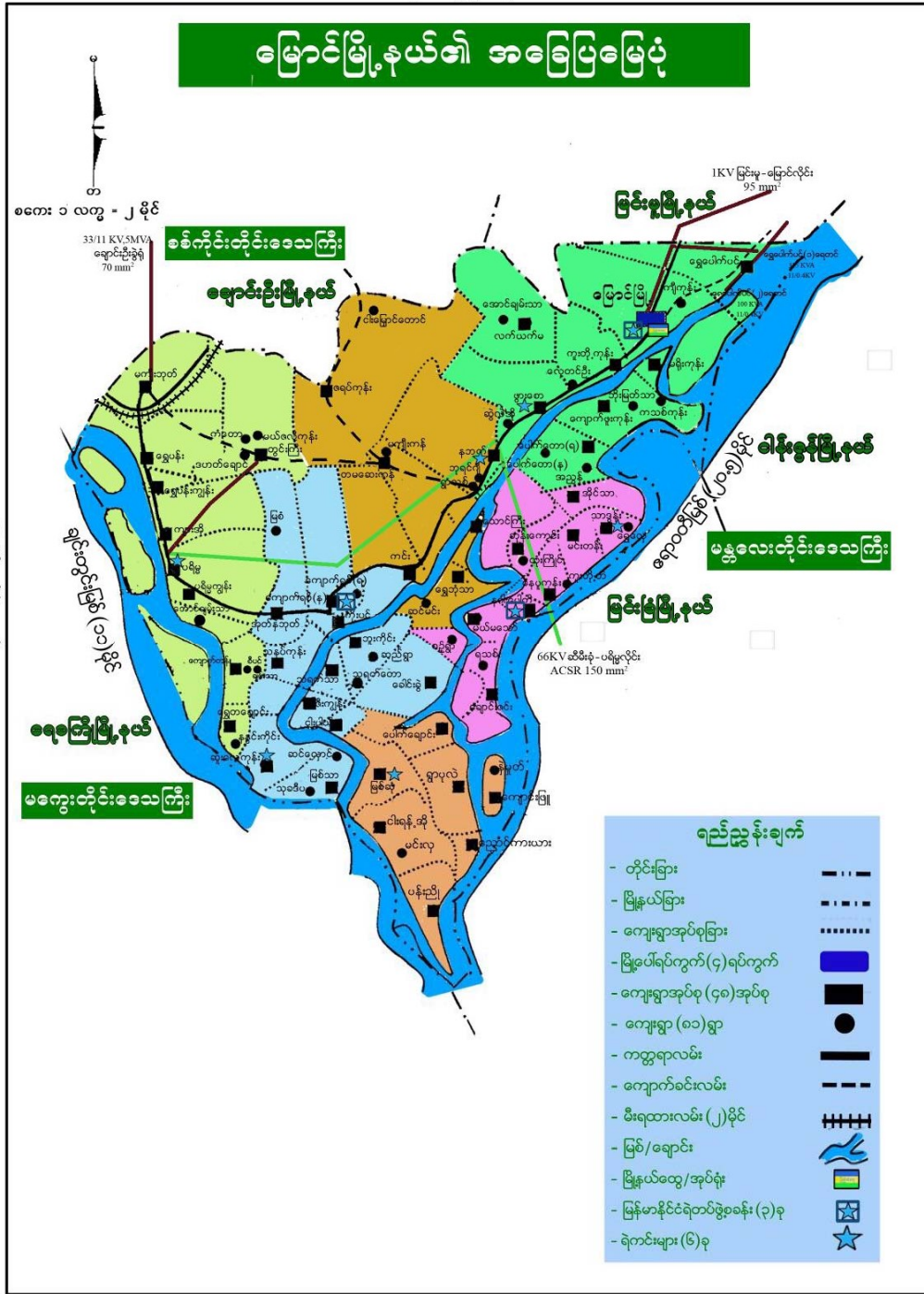

၂။ကျေးရွာမြေပုံတည်နေရာ

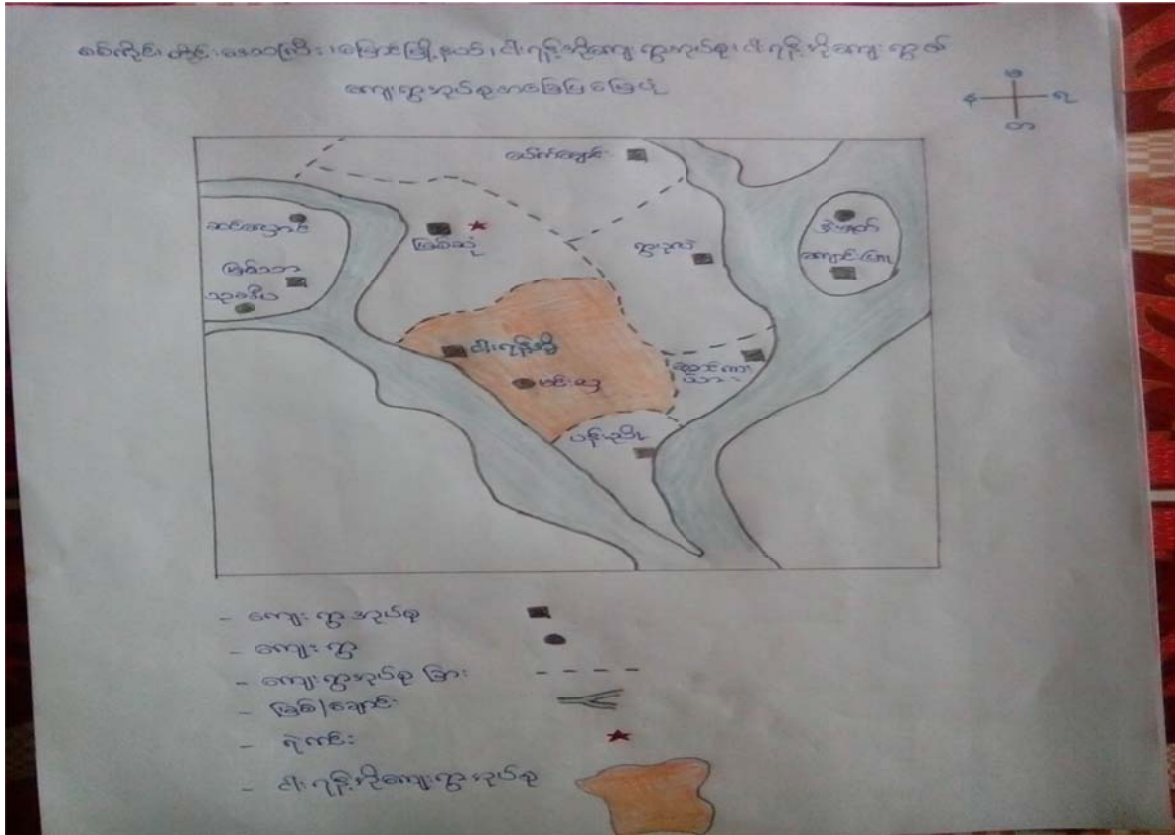

၃။အုပ်စုတွင် ပါဝင်သောကျေးရွာစာရင်း

- (က)ငါးရန့်အို
- (ခ)မင်းလှ

၄။ကျေးရွာအခြေခံအချက်အလက်များ

၄.၂။ကျေးရွာတွင်းရှိ စုစုပေါင်းအိမ်ထောင်စု နှင့် လူဦးရေ

အိမ်ထောင်စု	ကျား	မ	စုစုပေါင်း
၂၈၀	၄၈၇	၆၀၂	၁၀၈၉

၄.၃။လူနည်းစုလူမျိုးစုအိမ်ထောင်စု

အမျိုးအစား	အိမ်ထောင်စု	ကျား	မ	စုစုပေါင်း
မရှိ				

၄.၄။ထိခိုက်လွယ်အုပ်စု

ထိခိုက်လွယ်အုပ်စု	အိမ်ထောင်စု
သက်ကြီးအုပ်စု	
မသန်စွမ်းအုပ်စု	

၄.၆။ကျေးရွာပိုင်ဆိုင်မှုများ

ပိုင်ဆိုင်မှုများ	အရေအတွက်	ပိုင်ဆိုင်မှုများ	အရေအတွက်	ပိုင်ဆိုင်မှုများ	အရေအတွက်
စိုက်ပျိုးမြေ	၅၃၆.၈၈ဧက	ဈေးဆိုင်	၄	ဆိုင်ကယ်	၁၀၀
ရေကန်	၁	ရေတင်စက်	၃	ကျွမ်းကျင် လုပ်သား ( လက်သမား၊ပန်းရံ)	၇
ကား	-	နွား	၅၀၀		
ထော်လာဂျီ	၂	ထွန်	၁၇၅		
ခြွေလှေ့စက်	၃	ထယ်	၁၇၅	လယ်ထွန်စက်/ဝွန်ဒေါင်း	၂/၄
ကျွဲ	၇၀	ဝက်	၇၀	သာမန်လုပ်သား	၁၀၀

၅။လူထုပူးပေါင်းပါဝင်သော လူမှုဆန်းစစ်ခြင်းနှင့် အကဲဖြတ်ခြင်း လုပ်ငန်းစဉ်(PSA/PRA) အကျဉ်းချုပ်

စဉ်	အကြောင်းအရာ	ရက်စွဲ	ဦးတည်အုပ်စု	တက်ရောက်သူ			အဓိက ဆွေးနွေးချက်များ
				ကျား	မ	ပေါင်း	
၁	ကျေးရွာလူမှုရေးပြေနှင့် သယံဇာတ social map/ Resource map)	၁၆.၂.၁၆	ကျေးရွာလူထု	၈၀	၆၁	၁၄၁	အိမ်များ၊အခြေခံအဆောက်အ ဦး များ၊ လမ်းပန်းဆက်သွယ်ရေး၊ လယ်ယာမြေများ၊ မြစ်ချောင်းများ၊
၂	လူမှုစီးပွားအဆင့် သတ်မှတ်ခြင်း (Wealth Ranking)	၁၆.၂.၁၆	ကျေးရွာလူထု	၈၀	၆၁	၁၄၁	ကျေးရွာလူမှုစီးပွား၊အုပ်စုများ ခွဲခြားသတ်မှတ်နိုင်ရေး အတွက်အခြေခံစံနှုန်းများ သတ်မှတ်ခြင်း ကျေးရွာသားများနှင့်အများ သဘောတူသတ်မှတ်ခြင်း

၃	ရာသီခွင်ပြကွဲဒီဇင်္ဂါ (seasonal calendar)	၁၆.၂.၁၆	ကျေးရွာ လူထု	၈၀	၆၁	၁၄၁	ရာသီဥတု၊ စိုက်ပျိုးသီးနှံများ၊ ဝင်ငွေထွက်ငွေ၊ မွေးမြူရေး၊ လုပ်ငန်းများ၊ ပညာရေး၊ ပွဲတော်များ၊ ရွှေ့ပြောင်းလုပ်သား
၄	အမျိုး/သမီး ပိုင်ဆိုင်မှု ပြဇယား (Accesses and Control)	၁၆.၂.၁၆		၈၀	၆၁	၁၄၁	အမျိုးသား/သမီး တို့၏ အရင်းအမြစ်အပေါ် မည်သူ ကပိုင်၍ အသုံးပြုနေကြသည်ကို ဖော်ထုတ်ခြင်း။
၅	အဖွဲ့အစည်းချိတ်ဆက်မှု (Venn Diagram)	၁၆.၂.၁၆		၈၀	၆၁	၁၄၁	ကျေးရွာတွင်းရှိအဖွဲ့အစည်း များ မည်သို့သောလုပ်ငန်း များအတွက်မည်သည့် အဖွဲ့များချိတ်ဆက်လုပ် ကိုင်မှု
၆	ပင့်ကူအိမ် ကွန်ယက် (Spider Web)	၁၆.၂.၁၆		၈၀	၆၁	၁၄၁	အမျိုးသားနှင့်အမျိုးသမီး များ တန်းတူအခွင့်အရေး ရရှိမှုနှင့် မရရှိသည့် အကြောင်းအရင်းများ
၇	အဓိကအခက်အခဲ ပြဿနာများ/ပြ ဿနာသစ်ပင်	၃.၃.၁၆			၅၃	၅၃	ဆွေးနွေးထားသောအခြေခံ အဆောက်အဦးများနှင့် အသက်မွေးဝမ်းကြောင်း လုပ်ငန်းများ၊ ပညာရေး၊ ကျန်းမာရေး
၈	အဓိကအခက်အခဲ ပြဿနာများ/ပြ ဿနာသစ်ပင်	၃.၃.၁၆	ကျေးရွာ လူထု	၉၄		၉၄	ဆွေးနွေးထားသောအခြေခံ အဆောက်အဦးများနှင့် အသက်မွေးဝမ်းကြောင်း လုပ်ငန်းများ၊ ပညာရေး၊ ကျန်းမာရေး
၉	ကျေးရွာ၏(၅) နှစ်စဉ်စားပေး အစီအစဉ်ပြဇယား	၃.၃.၁၆	ကျေးရွာ လူထု	၉၄	၅၃	၁၄၇	အကျိုးပြုပြီးရေအကျိုးခံစား ခွင့်နှင့် အဓိကလိုအပ်ချက်များ ပေါ်မူတည်၍ဆုံးဖြတ်သည်။

၁၀	ပြဿနာအခွင့်အရေးလက်ရှိအခြေအနေနှင့် ပြောင်းလဲမှုညွှန်းကိန်း	၃.၃.၁၆	ကျေးရွာလူထု	၉၄	၅၃	၁၄၇	ပြဿနာအခွင့်အရေးလက်ရှိ အခြေအနေနှင့်ပြောင်းလဲမှုညွှန်းကိန်း
----	---	--------	-------------	----	----	-----	---

၆။ လူထုပူးပေါင်းပါဝင်သော လူမှုဆန်းစစ်ခြင်းနှင့် အကဲဖြတ်ခြင်း လုပ်ငန်းစဉ်

၆.၁။ ကျေးရွာ၏လူမှုစီးပွားအဆင့်သတ်မှတ်ခြင်း။ (Wealth Ranking)

ခက်လွန်သည့်ဒေသကြီး၊ ခြေခံ ဖွံ့ဖြိုးရေး၊ လမ်းကျဉ်းနှင့်အညီ၊ လမ်းကျဉ်းအခြေအနေအထားတို့၏ခြေခံ

အဆင့်	ညွှန်းကိန်း (ဒေသသုံးစကား)	ဒီဂရီ
အချစ်သာဆုံး	ခြေ-၁၀ ဧက ဝါးကျဉ်း၊ လယ်ထွက်စက်ကြိုး၊ အိမ်ကန်၊ ကျွဲ-နွား၊ (၁) ဧကခန့်၊ အိမ်ကန်၊ စက်လှေ၊ စာရုပ်စက်	၁၅
အသင့်အတင့်ချစ်သာ	ခြေ-၅ ဧက ဝါးကျဉ်း၊ ကျွဲ-နွား၊ (၂) ဧကခန့်၊ ဓား၊ ပုဆိုးစာ၊ သွပ်ချွန်၊ ကွန်ဒိုမိနီ၊ ထောင့်တင်၊ ခြေစာပုစက်၊ စာရုပ်စက်	၄၂
အသင့်အတင့် နွမ်းပါ	ခြေ ၂ ဧက ဝါးကျဉ်း ထင်ရှား၊ သွပ်ချွန်၊ အိမ်ကန်၊ ဆေးအိမ်ငယ်	၁၁၉
အနွမ်းပါးဆုံး	ကျွဲ၊ ကျား၊ ငှက်၊ လူငယ်၊ စာရုပ်စက်၊ ထင်ရှား၊ ထင်ရှား၊ ထင်ရှား၊ ထင်ရှား၊ ထင်ရှား	၁၀၄

ပုံစံကူညီသူမှာ  
ကျေးရွာလူထု



၆.၂။ကျေးရွာလူမှုရေးအရင်းအမြစ်ပြုမြေပုံ နှင့် သုံးသပ်ချက်

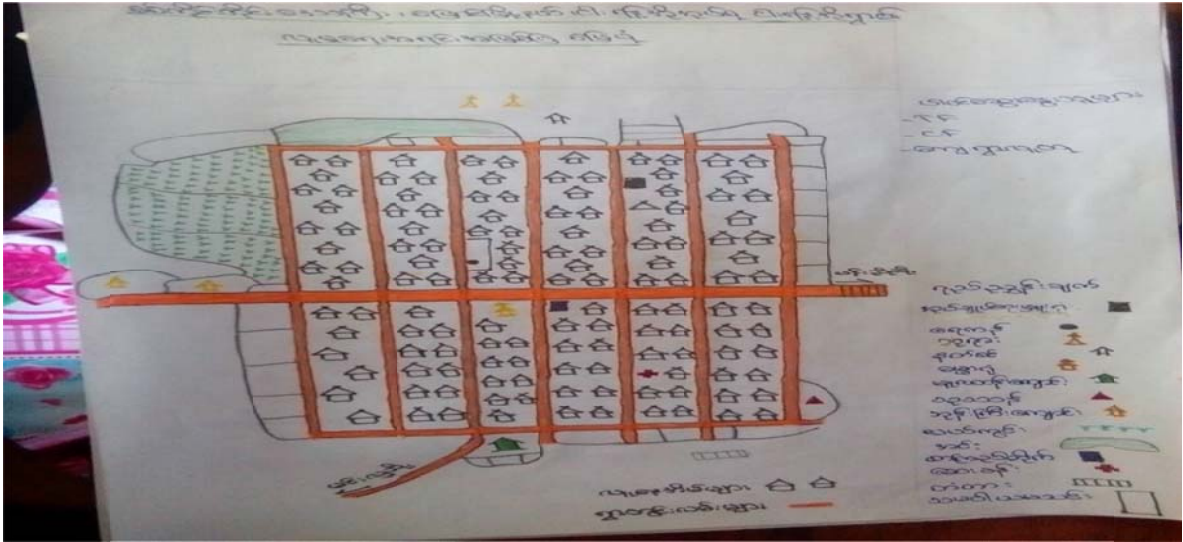

သုံးသပ်ချက်

လူနေထိုင်မှုပုံစံ- ကျေးရွာရှိအိမ်ထောင်စုများသည်စုစီးပြီးအကွက်ကျပုံဖော် နေထိုင်ကြပါသည်။

လမ်းပန်းဆက်သွယ်ရေး-ရွာတွင်းလမ်းများသည် မြေသားလမ်းများ ဖြစ်ကြပါသည်။မိုးရာသီတွင် သွားလာရအလွန်ခက်ခဲပါသည်။ရေဝင်သောဒေသဖြစ်ပြီး ရေတိုးသောအခါ သွားလာရာတွင် မော်တော်များဖြင့်သွားလာရပါသည်။ကျေးရွာချင်းဆက်လမ်းများမှာလည်း မြေသားလမ်းများဖြစ်၍ သွားလာရေးအလွန်ခက်ခဲပါသည်။

ကျန်းမာရေး-။နာမကျန်းဖြစ်မှုများကိုကျေးရွာတွင်းရှိကုန်စုံဆိုင်တွင်ဆေးဝယ်ယူ သောက်သုံးကြပါသည်။ ကလေးမွေးဖွားခြင်းအတွက် ကျေးလတ်သားဖွားရိပါသည်။ အဓိက ဆေးကုသမှုခံယူခြင်းကို တိုက်နယ်ဆေးခန်းသို့သွားရောက်၍ ဆေးကုသမှုခံယူရပါသည်။

သောက်သုံးရေကျေးရွာတွင်းရှိလက်တူးတွင်း၊အဝိစီတွင်းရေများကိုအသုံးပြုကြပါသည်။

အခြားဘုရားသည်ကျေးရွာ၏အရှေ့တွင်ရှိပါသည်။ဘုန်းတော်ကြီးကျောင်းသည်ကျေးရွာ၏မြောက် ဘက်တွင်ရှိပါသည်။စာသင်ကျောင်းသည် ရွာ၏အနောက်ဘက်ပိုင်းတွင်တည်ရှိပါသည်။

စီးပွားရေးအရင်းအမြစ်-လယ်ယာမြေများကို အသုံးပြု၍ ပဲအမျိုးမျိုးစသည်တို့ကို စိုက်ပျိုးထုတ် ယူကြပါသည်။ကျွဲ၊နွား၊များကိုလည်းမွေးမြူကြပါသည်။ ရေလုပ်ငန်းလည်းလုပ်ကိုင်ကြပါသည်။

အရင်းအမြစ်နှင့် ဆက်စပ်သော ပြဿနာများ- သီးနှံများ အထွက်နှုန်းနည်းခြင်းကြောင့် ဝင်ငွေလျော့ကျပြီး ပညာရေး၊ကျန်းမာရေး၊လူမှုရေး ထိခိုက်နေသည်ကို တွေ့ရပါသည်။ လမ်းပန်းဆက်သွယ်ရေး ကောင်းမွန်ခြင်း မရှိသောကြောင့်သွားလာရေးခက်ခဲပါသည်။



## ၆.၃။ ရာသီခွင်ပြ ပြက္ခဒိန်နှင့် သုံးသပ်ခြင်း

ကျေးရွာအုပ်စု - ငါးရျှံအို ရာသီခွင်ပြုစုသား

ခုနှစ် - ၂၀၁၆

အကြောင်းအရာ	တိုက်ခိုက်	ကမ္ဘာပို	မုသို	သိမ်	ဝါးမို	ဆားသား	ဒီစီလ်ကွတ်	တံခွန်	ပြုမှု	တံပို့	တံခွန်	တံခွန်	တံခွန်	တံခွန်	တံခွန်	တံခွန်	တံခွန်	တံခွန်	တံခွန်	အခြားအရာများ
ရာသီဥတု	☀	☁	☔	☁	☁	☁	☁	☁	☁	☁	☁	☁	☁	☁	☁	☁	☁	☁	☁	ရွာထဲရှိ ငွေ့အောင်ရ / လူတွေလည်း တုံးစွဲ ချက်ဖြစ်ရ
စိုက်ပျိုးရေး	ပဲစိုက်	ပဲစိုက်	ပဲစိုက်	ပဲစိုက်	ပဲစိုက်	ပဲစိုက်	ပဲစိုက်	ပဲစိုက်	ပဲစိုက်	ပဲစိုက်	ပဲစိုက်	ပဲစိုက်	ပဲစိုက်	ပဲစိုက်	ပဲစိုက်	ပဲစိုက်	ပဲစိုက်	ပဲစိုက်	ပဲစိုက်	တော်သလင်း၊ သီတင်းကျွတ်ခါနီး ခြေကွေးကြပ်၊ လောက်ထပ်လျှော်တို့ စားဝတ်စားဝတ်ခံ
ကျန်းမာရေး	မရှိ	မရှိ	မရှိ	မရှိ	မရှိ	မရှိ	မရှိ	မရှိ	မရှိ	မရှိ	မရှိ	မရှိ	မရှိ	မရှိ	မရှိ	မရှိ	မရှိ	မရှိ	မရှိ	ဆေးဆိုးများ၊ ရေ၊ လာရေး၊ ဝက်ခဲ / ဇွန်ပျား ဝက်ခဲ
ပွဲတော်	မရှိ	မရှိ	မရှိ	မရှိ	မရှိ	မရှိ	မရှိ	မရှိ	မရှိ	မရှိ	မရှိ	မရှိ	မရှိ	မရှိ	မရှိ	မရှိ	မရှိ	မရှိ	မရှိ	မရှိ
ဆွေပြည်လူသား	မရှိ	မရှိ	မရှိ	မရှိ	မရှိ	မရှိ	မရှိ	မရှိ	မရှိ	မရှိ	မရှိ	မရှိ	မရှိ	မရှိ	မရှိ	မရှိ	မရှိ	မရှိ	မရှိ	စားဝတ်ရေးရာ၊ အသက်ဖြေစွဲများ။ တော်သလင်းအားတများ။

အညွှန်း

- ☀ - နေ
- ☁ - မိုးရွာ
- ☔ - လေတိုက်
- ☁ - ရေကြီး
- ☁ - ဒြင်းလျ
- ☁ - စိုက်ပျိုးသီးနှံများရိတ်သိမ်း
- 🏠 - ရှစ်မျက်နှာအုတ်
- 🍷 - လျှော်ခြင်း
- 🍷 - သီတင်းကျွတ်မီးပွင့်
- 🍷 - တံခွန်တိုင် ပီ.ထွန်း
- TF
- CF
- ကျေးရွာအုပ်စု

ပါဝင်ဆွေးနွေးသူများ

### သုံးသပ်ချက်

ရာသီဥတု-တပေါင်းလမှ နယုန်လအထိ နွေရာသီသော်လည်းမိုးများလည်းရွာသွန်းပါသည်။ ဝါဆိုလမှစ၍တန်ဆောင်မုန်းလ အထိ မိုးရာသီ ဖြစ်ပါသည်။နတ်တော်မှ တပို့တွဲလထိ ဆောင်းရာသီဖြစ်ပါသည်။ မိုးရာသီတွင် မိုး အလွန်များပါသည်။နွေရာသီတွင် အလွန်ပူပြီး ဆောင်းတွင်းလည်း အရမ်းအေးပါသည်။ဝါဆို၊ဝါခေါင်တွင် ရေအလွန်ကြီးပါသည်။

စိုက်ပျိုးရေး-တန်ခူးလတွင်ပဲတီစိမ်းစိုက်ပျိုးပြီးကဆုန်၊နယုန်တွင်ရိတ်သိမ်းပပါသည်။တော်သလင်းလ၊ သီတင်းကျွတ်လများတွင် ပဲကောက်ကြီးကြက်သွန်နီများ စိုက်ပျိုးကြပါသည်။တန်ဆောင်မုန်းတွင် ပဲအမျိုးမျိုး၊ငရုတ်စိုက်ပျိုးကာနတ်တော်လတွင်ပေါင်းနတ်ကြပါသည်။ပြာသို၊တပို့တွဲတွင်မုရင်းစပါး စိုက်ပျိုး ကြပြီး တပေါင်းလတွင်သီးနှံများရိတ်သိမ်းကြပါသည်။

ကျန်းမာရေး-တန်ခူးလတွင် အဖျားရောဂါများအဖြစ်များပါသည်။တော်သလင်း၊တန်ဆောင်မုန်းလများ တွင် တုပ်ကွေးများ အဖြစ်များပါသည်။တပို့တွဲလတွင် ဝမ်းပျက်၊ဝမ်းလျှောရောဂါများ အဖြစ်များပြီး ကျန်လများတွင်ကျန်းမာရေးကောင်းမွန်ပါသည်။

ပွဲတော်-တန်ခူးလတွင်သင်္ကြန်ပွဲ ကဆုန်တွင်ညောင်ရေသွန်းပွဲ ကိုကျင်းပပါသည်။ဝါဆိုလတွင် ရှစ်မျက်နှာ ဘုရားပွဲကျင်းပပြီးဝါခေါင်လတွင်လှေပြိုင်ပွဲကျင်းပပါသည်။သီတင်းကျွတ်၊တန်ဆောင်မုန်း တွင်မီးထွန်းပွဲတော်များကျင်းပပါသည်။တပို့တွဲတွင်ထမနဲထိုးပွဲရှိပြီးတပေါင်းလတွင်နတ်ပွဲ ကျင်းပပါသည်။

ရွှေ့ပြောင်းလုပ်သား-ရွာတွင်အလုပ်လုံလောက်စွာမရှိသဖြင့် တခြားနယ်များသို့ သွားရောက်ကာ အလုပ်လုပ်ကိုင်စားသောက်ကြပါသည်။

၆.၄။ဗင်းပုံစံကို အသုံးပြု၍ အဖွဲ့အစည်းများချိတ်ဆက်မှု နှင့် သုံးသပ်ချက်

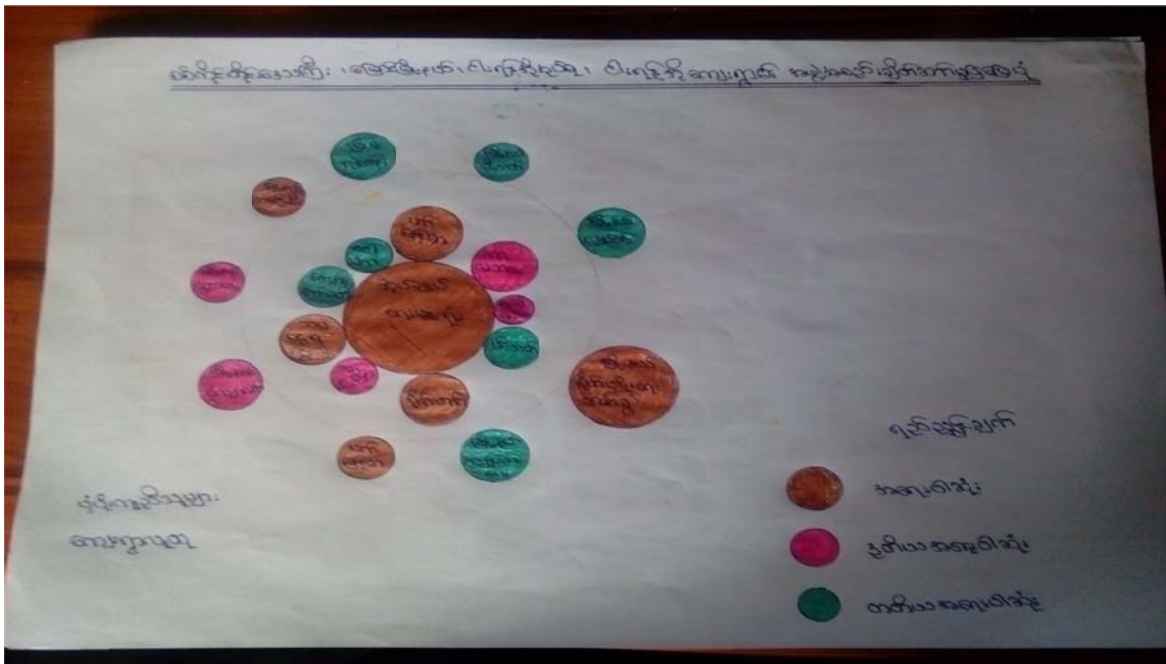

သုံးသပ်ချက်

ကျေးရွာအတွင်းရှိ အဖွဲ့အစည်းများ

အုပ်ချုပ်ရေး၊ရွာမီးသတ်အဖွဲ့၊လူမှုကူညီရေးအသင်းများသည်ကျေးရွာဖွံ့ဖြိုးတိုးတက်ရန်အတွက် အချင်းချင်းချိတ်ဆက်ဆောင်ရွက်ကြပါသည်။ မမြဲမေခေါ်ပက်မြန်မာအသင်းသားများသည် အသင်း သား အချင်းချင်းချိတ်ဆက်မှုအားကောင်းပါသည်။အခြားအဖွဲ့များနှင့်ချိတ်ဆက်မှုအားနည်း ပါသည်။ ဂေါပက၊ကာလသားအဖွဲ့အသင်းများသည်အခြားအဖွဲ့များနှင့်ချိတ်ဆက်မှုအားနည်းနေ ပါသည်။

ကျေးရွာပြင်ပအဖွဲ့အစည်းများ

ပညာရေး၊မီးလင်းရေး၊ပက်မြန်မာ၊အုပ်ချုပ်ရေး၊ကျေးလက်ဒေသဖွံ့ဖြိုးတိုးတက်ရေး ဦးစီးဌာနတို့နှင့် ချိတ်ဆက်ဆောင်ရွက်မှုရှိပြီး ကျန်အဖွဲ့အစည်းများနှင့်ချိတ်ဆက်မှုအားနည်းကြောင်းတွေ့ရှိရပါသည်။

၆.၅။ပင့်ကူအိမ်ကွန်ယက် နှင့် သုံးသပ်ချက်

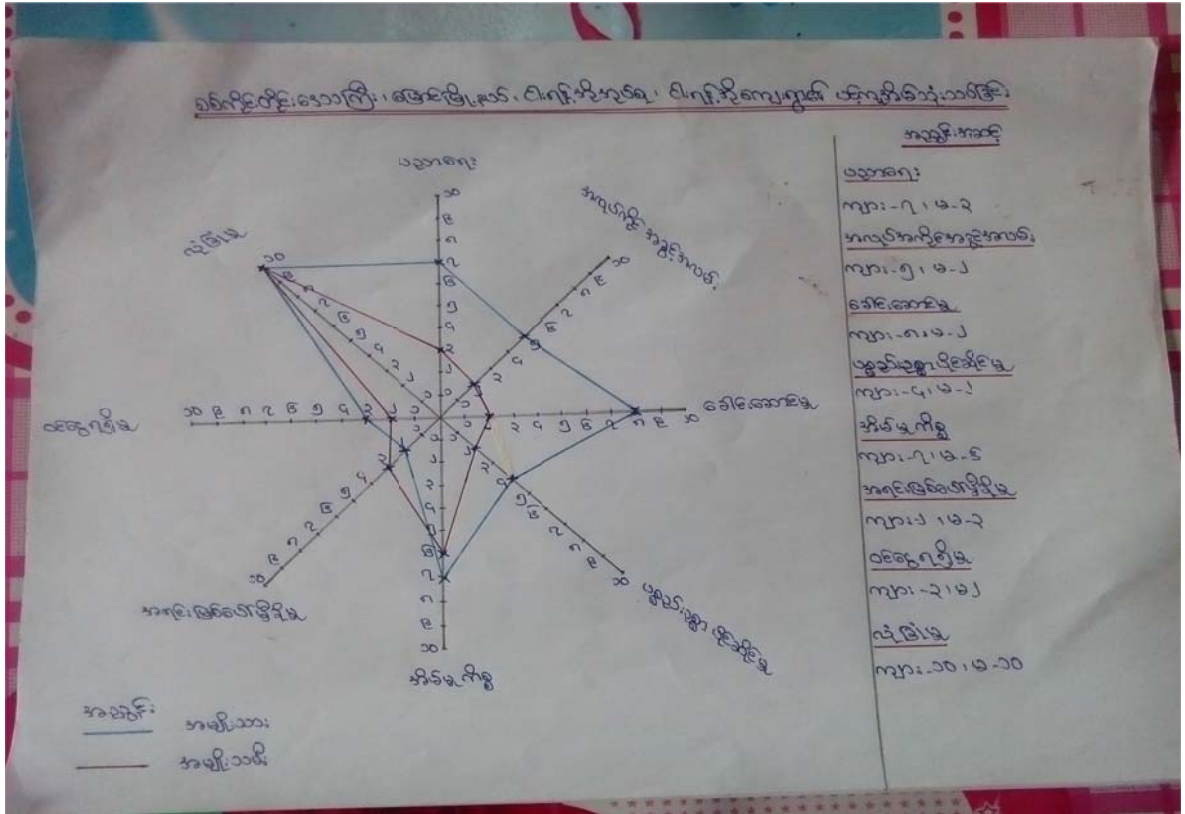

သုံးသပ်ချက်

အမျိုးသားနှင့် အမျိုးသမီး တန်းတူ အခွင့်အရေး ရရှိမှုကို သိရှိရန် အဆင့်(၈)ဆင့်သတ်မှတ်၍ ဆွေးနွေးမှုများပြုလုပ်ခဲ့ပါသည်။

ပညာရေး-အမျိုးသားများသည် အမျိုးသမီးများထက် ပညာတတ်မြောက်မှု မြင့်မားပါသည်။ယခင်က အမျိုးသမီးများသည် အိမ်မှုကိစ္စများကူညီလုပ်ကိုင်နေရသဖြင့် ပညာရေးတွင် အားနည်းမှုရှိခဲ့ပါသည်။ ယခုမျိုးဆက်သစ်များသည် တန်းတူအခွင့်အရေးရရှိပါသည်။

ပိုင်ဆိုင်မှု-ပိုင်ဆိုင်မှုတွင် အမျိုးသားများသည် အမျိုးသမီးများထက် ပို၍ပိုင်ဆိုင်ပါသည်။ပစ္စည်းများ၊ လက်ဝတ်ရတနာများနှင့်အထွေထွေပစ္စည်းကိုနှစ်ဦးစလုံးပိုင်ဆိုင်သော်လည်း အမျိုးသမီးများက ပို၍ ထိန်းချုပ်နိုင်ပါသည်။

ဝင်ငွေရရှိမှု-အမျိုးသားများသည်အိမ်ထောင်စု၏ဝင်ငွေကိုအဓိကဦးဆောင်ရှာဖွေနေကြပြီး အမျိုးသမီးများ ကလည်း တဖက်တလမ်းမှ ဝင်ငွေရရှိရန်ကြိုးပမ်းလုပ်ကိုင်ကြသည်ကို တွေ့ရှိရပါသည်။

အလုပ်အကိုင်အခွင့်အလမ်း-အမျိုးသားများမှ အလုပ်အကိုင်အခွင့်အလမ်းပိုမိုရရှိကြောင်းတွေ့ရပါသည်။ သို့သော် ဝင်ငွေရရှိမှုမှာ အမျိုးသမီးများမှာ နိမ့်ကျမှုရှိနေပါသည်။

အိမ်မှုကိစ္စ-အမျိုးသားများအနေဖြင့် အမျိုးသမီးများအား အိမ်မှုကိစ္စများ ပင်ရောက်လုပ်ကိုင် ပေးရန်လိုအပ်နေပါသည်။

ခေါင်းဆောင်မှု-ကျေးရွာအိမ်ထောင်စုများတွင် အမျိုးသားများကသာ ဦးဆောင်နေကြောင်း တွေ့ရ ပါသည်။

လုံခြုံမှု- အမျိုးသားများ၊အမျိုးသမီးများသည် ကျေးရွာနှင့်မိမိ မိသားစုအပေါ်တွင် ဘေးအန္တရာယ် မဖြစ်အောင်ပို၍အကာကွယ်ပေးနိုင်ပါသည်။

အရင်းမြစ်ပေါ်မှီခိုမှု-အမျိုးသမီးများသည် အမျိုးသားများထက် အနည်းငယ်သာလွန်မှုရှိပါသည်။ တောထွက်ပစ္စည်းများရှာဖွေခြင်း၊မြစ်ထဲငါးရှာခြင်း၊လယ်ယာလုပ်ငန်းခွင်တွင် လုပ်ကိုင်ခြင်း၊ရွှေကျင်ခြင်း စသည့်လုပ်ငန်းများတွင် အမျိုးသားများမှ ပိုမိုလုပ်ကိုင်ကြပါသည်။

**၆.၆။သုံးစွဲမှုနှင့် ထိန်းချုပ်မှုဇယားနှင့် သုံးသပ်ချက်**

ခေတ်စားထုံးစံ၊အကျိုးသက်ရောက်မှု၊အကျိုးသက်ရောက်မှု၊အမျိုးသား၊အမျိုးသမီး ထိန်းချုပ်မှု၊ထိန်းချုပ်ခြင်း

စဉ်	အမျိုးသား	အမျိုးသမီး	အမျိုးသား / အမျိုးသမီး
၁	ထွန်စား	ထမင်းစား	လျှင်
၂	ပေါက်ဥများ	ရေအိုး	အိမ်ကန်
၃	တယ်	နားကပ် / နားခွဲ	စာရို
၄	ပျက်ကွန်	ဒုတိယခန်း၊ နိတော့	ရေခဲ
၅	တောစားရိ	ယောက်ဖ	အောက်

ပုံနှိပ်ရေးဦးစီးဌာန  
ကျေးရွာအုပ်စု

**သုံးသပ်ချက်**

အမျိုးသား/သမီး များပစ္စည်းသုံးစွဲမှုတွင်ခွဲဝေသုံးစွဲကြောင်းတွေ့ရှိပါသည်။ထို့အပြင် လုပ်ငန်းများကို မိမိသဘောဆန္ဒတစ်မျိုးတည်းမဟုတ်ဘဲ နှစ်ဦးနှစ်ဖက် တိုင်တိုင်ပင်ပင် ပြုလုပ်ကြ ကြောင်းတွေ့ရပါသည်။ပစ္စည်းများပိုင်ဆိုင်မှုကိုဆွေးနွေးရာတွင် အမျိုးသား၊အမျိုးသမီးများနှစ်ဦးစလုံးမှ ပိုင်ဆိုင်ကြောင်းဆွေးနွေးပါသည်။



၆.၇။အမျိုးသားများတင်ပြသော ပြဿနာသစ်ပင်

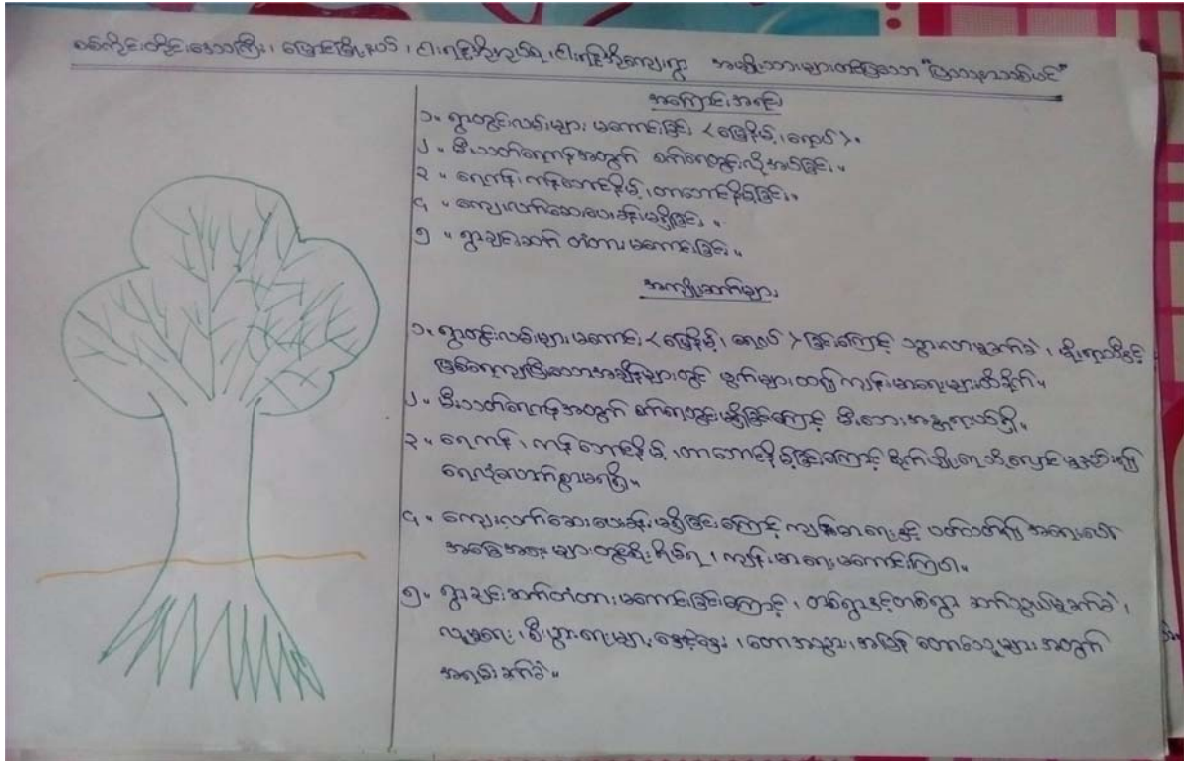

အကြောင်းအရင်း/အခက်အခဲများ(ကျား)

၁။ ရွာတွင်းလမ်းများမကောင်းခြင်း (မြေခိုမ့်၊ရေဝပ်)	၂။ မီးသတ်ရေကန်အတွက် စက်ရေတွင်းလိုအပ်ခြင်း	၃။ ရေကန် ကန်ဘောင်နိမ့် တာဘောင်နိမ့်ခြင်း
၄။ ကျေးလက်ဆေးပေးခန်းမရှိခြင်း	၅။ ရွာချင်းဆက်တံတားမကောင်းခြင်း	

အကျိုးဆက်များ-ရွာတွင်းလမ်းများမကောင်း(မြေခိုမ့်၊ရေဝပ်)ခြင်းကြောင့် သွားလာမှုခက်ခဲ၊မိုးရာသီနှင့် ဖြစ်ရေကျပြီးသောအချိန်များတွင် ဗွက်များထ၍ ကျန်းမာရေးများထိခိုက်ကြပါသည်။မီးသတ်ရေကန် တွင် စက်ရေတွင်းမရှိခြင်းကြောင့် မီးဘေးအန္တရာယ်အတွင်စိုးရိမ်ရပါသည်။ရေကန်၊ကန်ဘောင်နိမ့် တဘောင်နိမ့်ခြင်းကြောင့် စိုက်ပျိုးရေးအတွက်ရေသိုလှောင်ရန်ရေလုံလောက်မှုမရှိသောအခက်ခဲများ နှင့်ရင်ဆိုင်နေရပါသည်။ကျေးလက်ဆေးပေးခန်းမရှိခြင်းကြောင့်ကျန်းမာရေးနှင့်ပတ်သက်၍ အရေးပေါ် အခြေအနေများတွင် စိုးရိမ်ရပြီ ကျန်းမာရေးမကောင်းကြပါ။ရွာချင်းဆက်တံတားမကောင်းခြင်းကြောင့် အနီးနားရှိရွာများသို့သွားလာရာတွင်ခက်ခဲပြီး လူမှုရေး၊စီးပွားရေးများနှောင့်နှေးကြပါသည်။



၆.၈။အမျိုးသမီးများ တင်ပြလာသော ပြဿနာသစ်ပင်

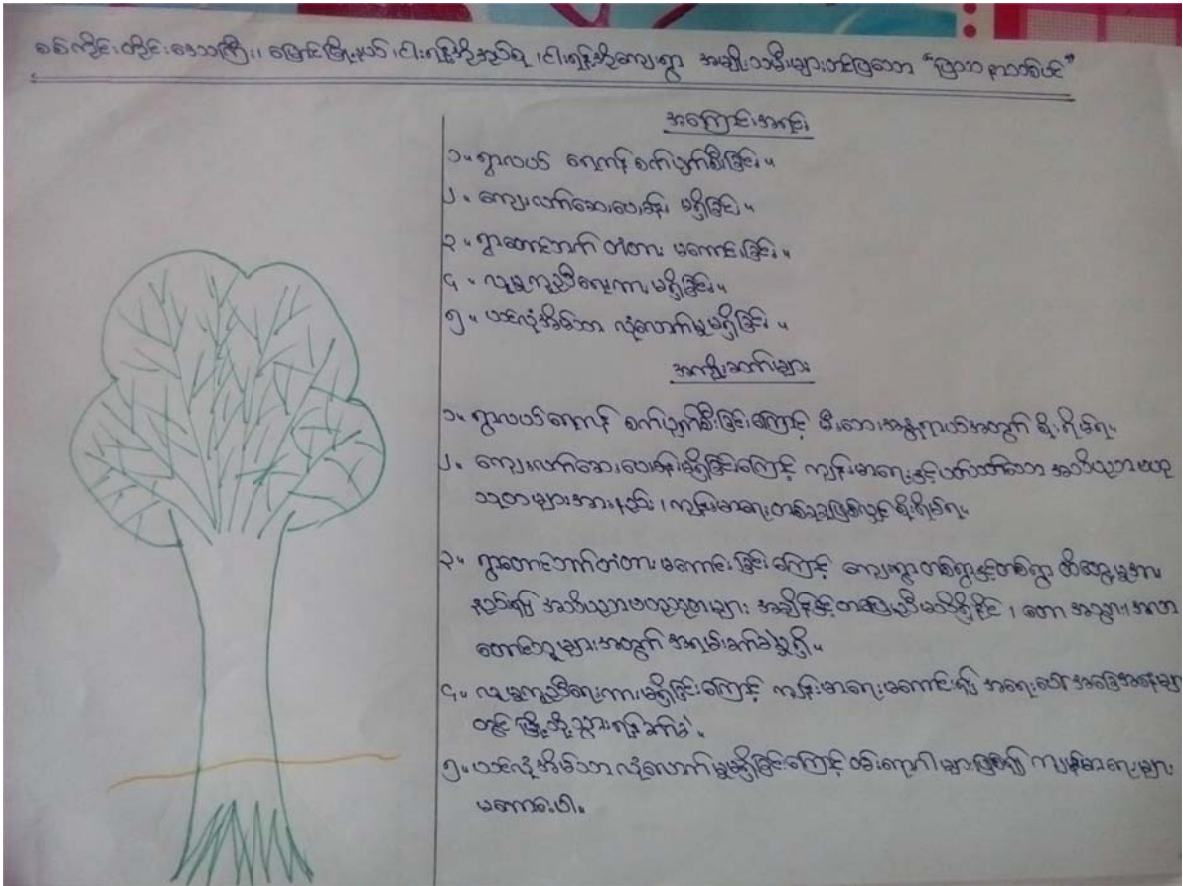

အကြောင်းအရင်း/အခက်အခဲများ

၁။	ရွာလယ်ရေကန်စက်ပျက်စီးခြင်း(ရေလုံလောက်မှုမရှိ)	၂။	ကျေးလက်ဆေးပေးခန်းမရှိ(ကျန်းမာရေးအတွက်စိုးရိမ်ရ)	၃။	ရွာတောင်ဘက်တံတားမကောင်းခြင်း(အသွားအလာခက်ခဲ)
၄။	လူမှုကူညီရေးကားမရှိခြင်း(မြို့နယ်ဆေးရုံသို့သွားရာတွင်ခက်ခဲ)	၅။	ယင်လုံအိမ်သာလုံလောက်မှုမရှိခြင်း		

အကျိုးဆက်များ-ရွာလယ်ရေကန် စက်ပျက်စီးခြင်းကြောင့် မီးဘေးအန္တရာယ်အတွက် စိုးရိမ်ရပါသည်။ ကျေးလက်ဆေးပေးခန်းမရှိခြင်းကြောင့်ကျန်းမာရေးနှင့်ပတ်သက်သောအသိပညာမထူထောင်ဘဲ အကျိုးမရှိဘဲ ကျန်းမာရေးပျက်စီးခြင်းဖြစ်လျှင်စိုးရိမ်ရပါသည်။ရွာတောင်ဘက်တံတားမကောင်းသောကြောင့် သွားလာရေးခက်ခဲပြီးလူမှုရေး၊စီးပွားရေး၊သတင်းအချက်အလက်များရရှိမှုအတွက်ခက်ခဲပါသည်။ လူမှုကူညီရေးကားမရှိခြင်းကြောင့် အရေးပေါ်အခြေအနေများတွင် သွားလာရေးခက်ခဲပါသည်။ ယင်လုံအိမ်သာ လုံလောက်မှုမရှိခြင်းကြောင့် ပန်းရောင်များဖြစ်၍ ကျန်းမာရေးများမကောင်း ကြပါ။

**၆.၉။ အမျိုးသမီးတင်ပြသောအဓိကအခက်အခဲပြဿနာများ**

- ❖ ရွာလယ်ရေကန်စက်ပျက်စီးခြင်း
- ❖ ကျေးလက်ဆေးပေးခန်းမရှိခြင်း
- ❖ ရွာတောင်ဘက်တံတားမကောင်းခြင်း
- ❖ လူမှုကူညီမှုကားမရှိခြင်း
- ❖ ယင်လုံအိမ်သာလုံလောက်မှုမရှိခြင်း

**အကျိုးဆက်များ**

- ❖ ကျေးရွာသူ/ကျေးရွာသားများအတွက်သုံးရေနှင့်မီးဘေးအန္တရာယ်ကြုံတွေ့လာလျှင် အခက်ခဲရှိပါသည်။
- ❖ အရေးကြီးကျန်းမာရေး ဖြစ်သောအခါ ကျေးလက်ဆေးပေးခန်းမရှိပါသဖြင့် ကျေးလက်ဆေးပေးခန်းလိုအပ်ပါသည်။
- ❖ ရွာတောင်ဘက် တံတားမကောင်းသောကြောင့် မြစ်ရေကျသွားသောအခါနှင့်မိုးရာသီတွင် ရေများဝပ်၍ သွားလာ ရေးအလွန်ခက်ခဲပါသည်။
- ❖ လူမှုကူညီရေးကား မရှိခြင်းကြောင့်အရေးပေါ်ကျန်းမာရေးအခြေနေများတွင် ဆေးရုံ၊ဆေးပေးခန်းသို့သွားလာရေးအလွန်ခက်ခဲပါသည်။
- ❖ ယင်လုံအိမ်သာမရှိခြင်းကြောင့် ဝမ်းပျက် ဝမ်းလျှောရောဂါများ ဖြစ်ပြီးကျန်းမာရေးမကောင်းကြပါ။

**ဖြေရှင်းနည်းလမ်းများ**

- ❖ ရွာလယ်ရေကန်စက်အားပြင်ဆင်ပေးခြင်း
- ❖ မြို့နယ်ကျန်းမာရေးဌာနနှင့်ချိတ်ဆက်ပေးခြင်း
- ❖ ရွာတောင်ဘက်တံတားအား အဆင့်မြင့် ပြုပြင်ပေးခြင်း
- ❖ ရွာရန်ပုံငွေရှာရန်နှင့်အလှူရှင်များအား ဆက်သွယ်စုံစမ်းပေးရန်
- ❖ လိုအပ်သောအိမ်များအတွက် ယင်လုံအိမ်သာများ ဆောက်လုပ်ပေးရန်

**၆.၁၀။ အမျိုးသားများတင်ပြသောအခက်အခဲပြဿနာများ**

- ❖ ရွာတွင်းလမ်းများမကောင်းခြင်း (မြေနိမ့်/ရေဝပ်)
- ❖ မီးသတ်ရေကန်အတွက် စက်ရေတွင်းလိုအပ်ခြင်း
- ❖ ရေကန် ကန်ဘောင်နိမ့်၊တာဘောင်နိမ့်ခြင်း
- ❖ ကျေးလက်ဆေးပေးခန်းမရှိခြင်း
- ❖ ကျေးရွာချင်းဆက်တံတားမကောင်းခြင်း

**အကျိုးဆက်များ**

- ❖ ရွာတွင်းလမ်းများမကောင်း(မြေနိမ့်/ရေဝပ်) ခြင်း ကြောင့် မိုးရာသီနှင့် မြစ်ရေကျပြီးသော အချိန်များတွင် သွားလာရေးအလွန်ခက်ခဲပါသည်။
- ❖ ကျေးရွာသူ/ကျေးရွာသားများအတွက် သုံးရေနှင့်မီးဘေးအန္တရာယ်အတွက် အခက်ခဲရှိပါသည်။
- ❖ ရေကန် ကန်ဘောင်နိမ့်၊တာဘောင်နိမ့်ခြင်းကြောင့် လယ်ယာမြေများအတွက် စိုက်ပျိုးရေး လုံလောက်မှုမရရှိခြင်း။
- ❖ အရေးကြီးကျန်းမာရေး ဖြစ်သောအခါ ကျေးလက်ဆေးပေးခန်းမရှိပါသဖြင့် ကျေးလက် ဆေးပေးခန်းလိုအပ်ပါသည်။
- ❖ ရွာတောင်ဘက် တံတားမကောင်းသောကြောင့် မြစ်ရေကျသွားသောအခါနှင့်မိုးရာသီများတွင် ရေများဝပ်၍ သွားလာ ရေးအလွန်ခက်ခဲပါသည်။(ရွာချင်းဆက်တံတား)

**ဖြေရှင်းခြင်းနည်းလမ်းများ**

- ❖ ရွာတွင်းလမ်းများအား အဆင့်မြင့်ပြုပြင်ပေးရန်
- ❖ စက်ရေတွင်းတူးပြီး ပြန်လည်ပြုပြင်ပေးရန်
- ❖ ကန်ဘောင်/တာဘောင်ကို အဆင့်မြင့် မြှင့်တင်ပေးရန်
- ❖ မြို့နယ်ကျန်းမာရေးဌာနနှင့်ချိတ်ဆက်ပေးခြင်း
- ❖ ရွာတောင်ဘက်တံတားအား အဆင့်မြင့် ပြုပြင်ပေးခြင်း(ရွာချင်းဆက်တံတား)

**၆.၁၁။နောင်(၅)နှစ်စာဦးစားပေးအစီအစဉ်**

- ❖ ၂၄ နာရီ လျှပ်စစ်မီးလင်းရေး (ကျား)
- ❖ တစ်ရွာလုံးရှိလမ်းများကို ဂျင်းကျောက်လမ်း (ကျား)
- ❖ အလယ်တန်းကျောင်း (ကျား)
- ❖ တိုက်နယ်ဆေးရုံ (ကျား)
- ❖ ရွာတွင်းလမ်းများ ကတ္တရာလမ်း (မ)
- ❖ တစ်ရွာလုံး ၂၄ နာရီမီးလင်း (မ)
- ❖ အလယ်တန်းကျောင်း (မ)
- ❖ တိုက်နယ်ဆေးရုံ (မ)
- ❖ အားကစားကွင်း (မ)

၆.၁၂။ ပြဿနာ၊ အခွင့်အရေး၊ လက်ရှိအခြေအနေ၊ ပြောင်းလဲမှုညွှန်းကိန်းနှင့် အနှစ်ချုပ်#

စဉ်	ပြဿနာ	အခွင့်အရေး	လက်ရှိအခြေအနေ	ပြောင်းလဲမှုညွှန်းကိန်း
၁။	ရွာတွင်းလမ်း (မြေနိမ့်/ရေဂပ်)	လူထုပဟိုပြုစီမံကိန်း မှ ပြုပြင်ထိန်းသိမ်း စရိတ်တောင်းခံ ခြင်း၊ ကော်မတီများ ဖွဲ့စည်းထားခြင်း။	လမ်းများ ပြေပြစ်ညီ ညာမှုမရှိ၊ လမ်းကြမ်း	လူမှုရေး၊ စီးပွားရေး၊ ပညာ ရေး၊ ကျန်းမာရေးများ ဖွံ့ဖြိုးတိုးတက်မှုများရှိခြင်း
၂။	ကျေးရွာချင်း ဆက်တံတား	လူထုပဟိုပြုစီမံကိန်း မှ ပြုပြင်ထိန်းသိမ်း စရိတ်တောင်းခံ ခြင်း၊ ကော်မတီများ ဖွဲ့စည်းထားခြင်း။	ခိုင်ခံ့မှုမရှိ တံတားအ တက်အဆင်းနေရာ များတွင်မြေနိမ့်၍ ရေဂပ်	ရွာချင်းဆက်တံတားကေ ဘင်းမှ လူမှုရေး စီးပွားရေး များအစင်ပြေမည်ဖြစ်ပါ သည်။
၃။	ရေကန်တာ ဘောင်နိမ့် ရေကန်နိမ့်	လူထုပဟိုပြုစီမံကိန်း မှ ပြုပြင်ထိန်းသိမ်း စရိတ်တောင်းခံ ခြင်း၊ ကော်မတီများ ဖွဲ့စည်းထားခြင်း။	ခိုင်ခံ့မှုမရှိ၊ ရေသို လှောင်ရန်အခက်ခဲရှိ	ခိုင်ခံ့ကောင်းမွန်သော လယ်စိုက်တာဘောင် တည်ဆောက်ခြင်း။
၄။	ကျေးလက်ဆေးပေး ခန်းမရှိ	ကျန်းမာရေးဌာနနှင့် ချိတ်ဆက်ဆောင် ရွက်မည်	ကျန်းမာရေးဆေးပေး ခန်းမရှိ (ကျန်းမာရေး ခက်ခဲပါသည်)	ကျေးလက်ဆေးပေးခန်း တည်ဆောက်ပေးရန်
၅။	ယင်လုံအိမ်သာ မရှိခြင်း	လူထုပဟိုပြုစီမံကိန်း မှ ပြုပြင်ထိန်းသိမ်း စရိတ်တောင်းခံ ခြင်း၊ ကော်မတီများ ဖွဲ့စည်းထားခြင်း။	ကျန်းမာရေးအတွင် ခက်ခဲပါသည်	ယင်လုံအိမ်သာများရှိမှ ရောဂါများကင်းရှင်းသော မိသားစုဘဝကို ပိုင်ဆိုင် မည်ဖြစ်ပါသည်။
၆။	မီးသတ်ရေကန် စက်ရေတွင်းလိုအ ပ်	လူထုပဟိုပြုစီမံကိန်း မှ ပြုပြင်စရိတ် တောင်းခံခြင်း၊ ကော်မ တီများဖွဲ့စည်းခြင်း ရယူနိုင်ခြင်း။	မီးသတ်ရေကန် စက်မရှိခြင်းကြောင့် ရေလုံလောက်မှု မရှိခြင်း	မီးသတ်ရေကန်စက်ရေ တွင်းရှိမှ ရွာမီးဘေးအတွက်ရေလုံ လောက်စွာရရှိမည်

၇။ကော်မတီဝင်များ ရွေးချယ်ခြင်းနှင့် ကျေးရွာဖွံ့ဖြိုးရေးအစီအစဉ် ဆောင်ရွက်မှု မှတ်တမ်းဓါတ်ပုံများ









**၈။ ကျေးရွာစီမံကိန်း အထောက်အကူပြု ကော်မတီဖွဲ့စည်းပုံ နှင့် ကော်မတီဝင်များ**

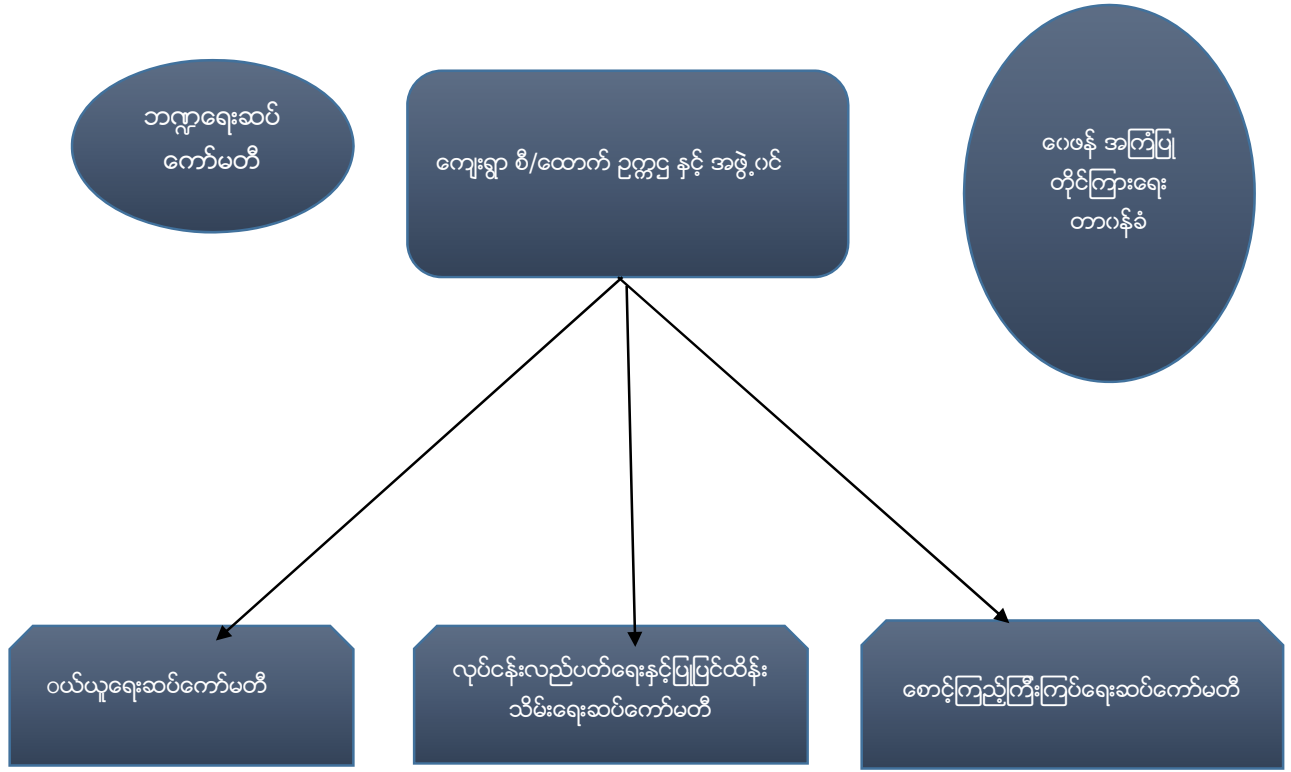

**၈။ ကျေးရွာ စီ/ထောက် ဥက္ကဋ္ဌ နှင့် အဖွဲ့ဝင် (ငါးရန်အိုအုပ်စု၊ ငါးရန်အိုကျေးရွာ)**

စဉ်	အမည်	အသက်	တာဝန်	ပညာအရည်အချင်း	မှတ်ချက် (ဖုန်းနံပါတ်)
၁။	ဦးခင်မောင်ဝင်း	၅၇နှစ်	ကျေးရွာစီထောက်ဥက္ကဋ္ဌ	မူလတန်း	၀၉၂၅၀၅၄၂၇၃၅
၂။	ဒေါ်ညိုမိ	၅၈နှစ်	ကျေးရွာစီထောက်ဥက္ကဋ္ဌ	အထက်တန်း	၀၉၂၅၉၉၄၀၃၅၁
၃။	ဒေါ်ဌေးကြည်	၄၉နှစ်	အဖွဲ့ဝင်	မူလတန်း	၀၉၇၉၂၁၂၂၉၁၃
၄။	ဒေါ်သီတာမိုး	၃၄နှစ်	စာရင်း ကိုင်	အထက်တန်း	၀၉၄၄၀၅၈၇၇၃၈
၅။	ဦးသိန်းဝင်း	၅၃နှစ်	ဝေဖန်အကြံပြုတိုင်ကြားရေး	အထက်တန်း	
၆။	ဒေါ်သန်းမော်	၄၂နှစ်	ဝေဖန်အကြံပြုတိုင်ကြားရေး	အလယ်တန်း	
၇။	ဒေါ်တင်မော်	၄၈နှစ်	ဝယ်ယူရေးဆပ်ကော်မတီ	မူလတန်း	
၈။	ဦးဝင်းတင့်	၅၉နှစ်	ဝယ်ယူရေးဆပ်ကော်မတီ	မူလတန်း	၀၉၇၈၉၈၉၀၄၂၀
၉။	ဦးစိုးဝင်း	၅၀နှစ်	ဝယ်ယူရေးဆပ်ကော်မတီ	မူလတန်း	၀၉၉၇၈၈၄၁၂၆၂
၁၀။	ဦးချစ်စံ	၆၇နှစ်	လုပ်ငန်းလည်ပတ်ရေးနှင့်	မူလတန်း	၀၉၂၅၆၅၆၄၁၂၉

			ပြုပြင်ထိန်းသိမ်းရေး ဆပ်ကော်မတီ		
၁၁။	ဦးထွန်းညွန့်	၆၇နှစ်	လုပ်ငန်းလည်ပတ်ရေးနှင့် ပြုပြင်ထိန်းသိမ်းရေး ဆပ်ကော်မတီ	အထက်တန်း	၀၉၇၇၉၆၂၅၉၄၄
၁၂	ဒေါ်မာတောက်	၃၇နှစ်	လုပ်ငန်းလည်ပတ်ရေးနှင့် ပြုပြင်ထိန်းသိမ်းရေး ဆပ်ကော်မတီ	မူလတန်း	
၁၃။	ဦးဇော်လွင်ဦး	၄၆နှစ်	စောင့်ကြည့်ကြီးကြပ်ရေး ဆပ်ကော်မတီ	အထက်တန်း	၀၉၄၂၀၁၈၈၁၅၇
၁၄။	ဦးမျိုးလွင်	၄၅နှစ်	စောင့်ကြည့်ကြီးကြပ်ရေး ဆပ်ကော်မတီ	အလယ်တန်း	၀၉၇၉၄၈၅၃၈၀၄
၁၅။	ဒေါ်မိုးသူ	၃၄နှစ်	စောင့်ကြည့်ကြီးကြပ်ရေး ဆပ်ကော်မတီ	မူလတန်း	၀၉၂၅၆၆၂၆၃၄၁

**၁၄။ အမျိုးသမီးကဏ္ဍအစည်းအဝေးမှတ်တမ်းနှင့် စစ်ဆေးရမည့်အချက်များ**

**၁၄.၁။ ကျေးရွာမျှော်မှန်းချက် ဆွေးနွေးခန်းမှ ရရှိလာသောရလဒ်**

ကျေးရွာ၏ မျှော်မှန်းချက်	လမ်းပန်းဆက်သွယ်ရေးကောင်းမွန်ပြီး စီးပွားရေး၊ လူမှုရေး၊ ပညာရေး၊ ကျန်းမာရေးများ တိုးတက်ကောင်းမွန်လာရမည်။ လျှပ်စစ်မီးရရှိပြီး အချိန်မရွေးသွားလာနိုင်ကာ၊ စိုက်ပျိုးရေး၊ မွေးမြူရေးအိမ်တွင်းမှု အသက်မွေးဝမ်းကျောင်း နည်းပညာများကို အချိန်နှင့်တပြေးညီ သိရှိနိုင်လာရမည်။
အနာဂတ်တွင် ကျေးရွာ ပိုမိုဖွံ့ဖြိုးတိုးတက်ရန် ကျေးရွာသားများ၏ မျှော်မှန်းထားရှိမှု	လူထုဗဟိုပြုစီမံကိန်းမှ တိုက်ရိုက်ထောက်ပံ့ငွေကို အသုံးပြုပြီး သဘာဝဘေး၊ ပညာရေး၊ ရွာတွင်းလမ်းများကောင်းမွန်လာစေရန်နှင့် လျှပ်စစ်မီးများ ရရှိလာလျှင် အလင်းရောင်ရရှိလာမည်ဖြစ်သည်။ ကျေးရွာတွင်း ရှိ လူငယ်များ လမ်းမှား မရောက်စေရန် အတွက် ကျေးရွာစာကြည့်တိုက်တစ်ခု ရှိချင်ပါသည်။ အကောင်အထည် မဖော်နိုင်သော လုပ်ငန်းများကို သက်ဆိုင်ရာ ဌာနများနဲ့ ချိတ်ဆက်လုပ်ကိုင်မှုများ ပြုလုပ်မည်။ မြို့နယ် အတွင်းသို့ အစိုးရ မဟုတ်သော အဖွဲ့အစည်းများ ဝင်ရောက်မှုများရှိပါက ကျေးရွာ လိုအပ်ချက်များကို တင်ပြ၍ အကူအညီတောင်းခံများ ပြုလုပ်မည်ဖြစ်ပါသည်။

**၁၄. ၂။အမျိုးသမီးကဏ္ဍ အစည်းအဝေးမှတ်တမ်း**

စီမံကိန်းပထမနှစ်အတွက် ကျေးရွာမိတ်ဆက်အစည်းအဝေးပြုလုပ်ရန်ဖိတ်ကြားရာတွင်အ မျိုးသမီးများ အချိုးညီစွာပါဝင်ရန်ကျေးရွာ တာဝန်ရှိသူများနှင့် အုပ်ချုပ်ရေးမှူးထံသို့ပြောကြားခဲ့ပါသည်။ အစည်းအဝေး တိုင်းတွင်အမျိုးသမီးများပြောကြားလိုသော အချက်များကိုလွတ်လပ်ပွင့်လင်းစွာ ပြောကြားနိုင်ကြောင်းကို လည်းအသိပေးထားပါသည်။ ကျေးရွာအုပ်စုအဆင့်တွင်နှစ်စဉ်ပြုလုပ်သော လုပ်ငန်းများ တွင်အမျိုးသမီး များတင်ပြတောင်းဆိုသောလုပ်ငန်းတခုပါဝင်မည်ဖြစ်ကြောင်းကို လည်းပြောကြားခဲ့ပါသည်။လုပ်ငန်းခွဲ များအကောင်အထည်ဖော်ဆောင်ရွက်သောလုပ်ငန်းဖြစ်ပါက တူညီသောလုပ်ငန်း အတွက်တူညီသော လုပ်ခလစာများရှိမည်ကိုလည်း ပြောကြားခဲ့ပါသည်။ စီမံကိန်းတွင်အမျိုးသမီး/သားခွဲခြားမှုများမရှိစေရန်ရည်ရွယ်ထားသည်ကိုလည်းပြောကြားမှုပြုလုပ်ခဲ့ သည်။အမျိုးသမီးများ၏ ဦးဆောင်နိုင်မှုနှင့် စီမံခန့်ခွဲမှုစွမ်း ရည်များတိုး တက်လာစေရန်အတွက် ကော်မတီများထဲတွင်အမျိုးသမီးများ(၅၀%)ပါဝင်ရမည်ဖြစ်သည်။ဆပ်ကော်မတီတခုတိုင်းတွင်လည်း အနည်းဆုံး အမျိုးသမီးတဦး ပါဝင်ရမည်ဖြစ်ပါသည်။ ကော်မတီဝင်အမျိုးသမီးများသည်တင်ပြဆွေး နွေးမှုများပြုလုပ်ခြင်း၊ဆုံးဖြတ်ချက်များချခြင်းများပြုလုပ်ရမည်ဖြစ်ပါသည်။အမျိုးသားများမှလည်းကူညီ ပံ့ပိုးပေးရမည်ဖြစ်ပါသည်။ဒုတိယအကြိမ်အစည်းအဝေးများတွင်အမျိုးသမီးများသည်လိုအပ်ချက်အ ခက်အခဲများကိုလွတ်လပ်စွာဆွေးနွေးနိုင်ရန်အမျိုးသမီးသီးသန့်အုပ်စုများဖွဲ့ပြီးအခက်အခဲများဖော် ထုတ်ခြင်းကိုလည်းလုပ်ကိုင်ခဲ့ပါသည်။

**၂။ကျေးရွာမိတ်ဆက်အစည်းအဝေးတွင်အမျိုးသမီးကဏ္ဍအတွက်**

စောင့်ကြည့်စစ်ဆေးရမည့်အချက်များ

ကျေးရွာ/အုပ်စုအမည်-ညောင်ကားယားကျေးရွာ၊ညောင်ကားယားအုပ်စု

စဉ်	အကြောင်းအရာ	တွေ့ရှိချက်		မှတ်ချက်
		✓	✗	
၁။	အစည်းအဝေးတက်ရောက်လူသူများအားကျား၊မ ရေးရာအခြေခံသဘောတရားများကို ရှင်းလင်းဆွေးနွေးခဲ့ပါသလား။	✓		
၂။	စီမံကိန်းပါဝင်သောကျား၊မရေးရာအကောင်အထည်ဖော်ရေး လိုအပ်ချက်(၅)ချက်ကို ရှင်းလင်းပြခဲ့ပါသလား။	✓		
၃။	အစည်းအဝေးခေါ်ယူရာတွင်အမျိုးသား/သမီးများအချိုးညီစွာတက်ရောက် နိုင်ရေးအတွက်အသိပေးတိုက်တွန်းစည်းရုံးခဲ့တာမျိုးရှိခဲ့ပါသလား။	✓		
၄။	အမျိုးသမီးများ၏စကားသံများ၊ပြောဆိုနိုင်ခွင့်များ ပိုမိုထွက်ပေါ်လာအောင် ဖန်တီးပေးခဲ့ ပါသလား။	✓		

၅။	ဆပ်ကော်မတီဖွဲ့ များဖွဲ့ စည်းရာတွင်အမျိုးသမီးများနှင့် ပါဝင်ဖွဲ့ စည်းရေး၊ပူးပေါင်းပါဝင်ရေးဦးဆောင်နိုင်ရေးအတွက် တွန်းအားပေးကူညီဆောက်ရွက်ခဲ့ပါသလား။	✓		
၆။	အစည်းအဝေးကိုအမျိုးသား/သမီးများအလွယ်တကူပါဝင်တက် ရောက်နိုင်သောအချိန်နှင့်နေရာများကိုရွေးချယ်ခြင်း၊ ထည့်သွင်းစဉ်းစားဆောက်ရွက်ခြင်းများတို့ကို လုပ်ဆောင်ခဲ့ပါသလား	✓		
၇။	လူနည်းစု၊ဆင်းရဲ၊နွမ်းပါး၊ထိခိုက်လွယ်သောအုပ်စုများကို အစည်းအဝေးမစတင်မှီအချိန်များ က ရှာဖွေဖော်ထုတ်ခဲ့တာမျိုးများ ရှိပါသလား။	✓		
၈။	လူနည်းစု/ဆင်းရဲ/နွမ်းပါး/ထိခိုက်လွယ်သော အမျိုးသား/သမီးများထဲမှအချို့ကို အစည်းအဝေးတက်ရောက်နိုင်အောင် ဖိတ်ကြားဆောင်ရွက်မှုမျိုးရှိခဲ့ပါသလား။	✓		
၉။	လူနည်းစု/ဆင်းရဲ/နွမ်းပါး/ထိခိုက်လွယ်သောအမျိုးသား/အမျိုးသမီး များနှင့် ကြုံတွေ့နေရ သောအခက်အခဲများကို သင်ဆွေးနွေး မေးမြန်းခဲ့တာမျိုး ရှိပါသလား။	✓		
၁၀။	အမျိုးသမီးများပြောဆိုတင်ပြနိုင်အောင် အချိန်ပေးရန်၊ကြိုတင်စီစဉ်ဆောင်ရွက်မှု မျိုးများဆောင်ရွက်ခဲ့တာများ ရှိပါသလား။	✓		
၁၁။	စီမံကိန်းလုပ်ငန်းခွဲများရှာဖွေဖော်ထုတ်ရာတွင် အမျိုးသား/သမီးများသီးခြားဆွေးနွေး ဖော်ထုတ်ဆောင်ရွက်ခဲ့တာမျိုး ရှိပါသလား။	✓		
၁၂။	ကျေးရွာစီမံကိန်း အထောက်အကူပြုကော်မတီဖွဲ့ စည်းရာတွင် အမျိုးသမီး၊အမျိုးသားအချိုးညီမျှစွာ(၅၀:၅၀)ဖွဲ့ စည်းနိုင်ခဲ့ပါသလား။ <b>မဖွဲ့ စည်းနိုင်ခဲ့ပါက မှတ်ချက်တွင် ရှင်းလင်းပါ။</b>	✓		
၁၃။	ဆပ်ကော်မတီများတွင်အနည်းဆုံးအမျိုးသမီးအဖွဲ့ဝင် တစ်ဦးနှုန်းဖြင့် ပါဝင်ဖွဲ့ စည်းနိုင်ခဲ့ပါသလား။ <b>မဖွဲ့ စည်းနိုင်ခဲ့ပါက မှတ်ချက်တွင် ရှင်းလင်းပါ။</b>	✓		
၁၄။	ကျေးရွာ/ကျေးရွာအုပ်စု ဖွံ့ဖြိုးရေးစီမံချက် များတွင် အမျိုးသမီးများ ရွေးချယ်ဆုံးသည့်လုပ်ငန်းစီမံချက်အနည်းဆုံးတစ်ခု ပါဝင်နိုင်ရေး အတွက် စည်းရုံးဆွေးနွေးမှုများ ပြုလုပ်ဆောင်ရွက်ခဲ့ပါသလား။	✓		
၁၅။	တက်ရောက်လာသူများအား အမျိုးသမီးများ၏ လိုအပ်ချက်များကို ဖြည့်ဆည်းပေးနိုင်ရန်အမျိုးသမီးရွေးချယ်လိုက်သော ဦးစားပေးရွေးချယ်မှုများကိုထောက်ပံ့ပေးသွားမည်ဖြစ်ကြောင်း	✓		

	အသိပေးပြောကြားခဲ့ပါသလား။			
၁၆။	ရွေးချယ်လိုက်သောစီမံကိန်းလုပ်ငန်းခွဲများသည် ဒေသတွင်းမှာရှိသော လူနည်းစု/ဆင်းရဲ/ နွမ်းပါး/ထိခိုက်လွယ် အုပ်စုများအပေါ် မည်သို့အကျိုးပြုနိုင်မည်ဖြစ်ကြောင်း ရှင်းလင်း ပြောကြားခြင်း၊မှတ်တမ်းတင်ခြင်းများတို့ကို ဆောင်ရွက်ခဲ့ပါသလား။	✓		
၁၇။	ကျေးရွာအုပ်စုအဆင့် အစည်းအဝေးပြုလုပ်ရာတွင် အုပ်စု စီ/ထောက် ကော်မတီဝင်များကို ကျား၊မရေးရာလိုအပ်ချက်များ အကြောင်းကိုရှင်းလင်းပြောကြားခဲ့ပါသလား။	✓		
၁၈။	ကျေးရွာအုပ်စုအဆင့် အစည်းအဝေးပြုလုပ်ရာတွင် အုပ်စု စီ/ထောက် ကော်မတီဝင်များ အားလုံး တက်ရောက်နိုင်မှု ရှိ/မရှိ စစ်ဆေးခဲ့ပါသလား။မတက်ရောက်နိုင်ခဲ့ပါက မှတ်ချက်တွင် ရှင်းလင်းပါ။	✓		

ant Ohe

လူထုပတ်ပြုစီမံကိန်းစီမံကိန်းလက်စွဲ  
အပိုင်း ၃ ၂၉.၉.၂၀၁၅

ပုံစံ-၁ ကျေးရွာအခြေခံအချက်အလက်များ (Form PC 1)

ကျေးရွာတစ်ရွာသို့ ပထမဆုံး မိတ်ဆက်ခရီးသွားရောက်သောအခါ လူထုစည်းရုံးရေးမှူးသည် ကျေး  
အားကျေးရွာအချက်အလက်များကိုပေတ္တာရပ်ခံ၍တောင်းခံရသည်။ ဤအချက်အလက်များကိုစီမံကိန်းမိတ်ဆက်အ  
ဦးမှန်ကန်အောင်ပြုလုပ်ရမည်။ ပြီးနောက်တွင် လူထုစည်းရုံးရေးမှူးမှ သတင်းအချက်အလက်ထဲသို့ Tablets မှတစ်ဆင့်  
ဖြည့်သွင်းရမည်။

ကျေးရွာအုပ်ချုပ်ရေးမှူးအမည် <u>မြ.ခက်လှိုင်</u>	ကျေးရွာအုပ်ချုပ်ရေးမှူး အိမ်နံပါတ် ၀၅-၇၅၅၁၀၀၀၀ <u>၇၅၅၁၀၀၀၀</u>	လူထုစည်းရုံးရေးမှူးအမည် <u>ဒေါ်အိ.အိ</u>
ပြည်နယ်ကိုင်ခံဒေသကြီး <u>စစ်ကိုင်း</u>	မြို့နယ် <u>မေတ္တာ</u>	ကျေးရွာအုပ်ချုပ်ရေးမှူး <u>ဒေါ်အိ.အိ</u>

က. လူဦးရေ လူမျိုးစု	အိမ်ထောင်စုအရေအတွက်	ကိုးကွယ်သည့်ဘာသာ	အိမ်ထောင်စုအရေအတွက်
လူမျိုးစု (၁) <u>ဗမာ</u>	<u>၂၈၀</u>	ဘာသာ(၁) <u>ဗုဒ္ဓ</u>	<u>၂၈၀</u>
လူမျိုးစု (၂) -----		ဘာသာ(၂) -----	
လူမျိုးစုစရာ -----		ဘာသာစရာ -----	

	အမျိုးသား(အရေအတွက်)	အမျိုးသမီး(အရေအတွက်)
လူဦးရေ	<u>၃၈၇</u>	<u>၂၀၂</u>
အိမ်ထောင်ဦးစီး	<u>၂၁၅</u>	<u>၁၅၅</u>

(ခ) လက်လှမ်းမီအသုံးပြုနိုင်သည့်အဆောက်အအုံများ

စာသင်ကျောင်း	အမှတ် ခြံမပါ	ကျန်းမာရေး	အမှတ် ခြံမပါ	ဘာသာရေးအဆောက် အအုံ	အမှတ် ခြံမပါ
အထက်တန်းကျောင်း	<input type="checkbox"/>	ဆေးရုံ	<input type="checkbox"/>	ဇေတီ	<input checked="" type="checkbox"/>
အလယ်တန်းကျောင်း	<input type="checkbox"/>	ကျန်းမာရေးဌာန	<input type="checkbox"/>	ဘုန်းကြီးကျောင်း	<input checked="" type="checkbox"/>
မူလတန်းကျောင်း	<input checked="" type="checkbox"/>	ကျန်းမာရေးဌာနခွဲ	<input type="checkbox"/>	ဟိန္ဒူဘုရားကျောင်း	<input type="checkbox"/>
မူကြိုကျောင်း	<input type="checkbox"/>	ဆေးပေးခန်း	<input type="checkbox"/>	ခရစ်ယာန်ကျောင်း	<input type="checkbox"/>
အခြား	<input type="checkbox"/>	အခြား	<input type="checkbox"/>	ဝင်္ဂ	<input type="checkbox"/>
မှတ်ချက်		မှတ်ချက်		မှတ်ချက်	





လူထုတော်လှန်ရေးအဖွဲ့အစည်းများ၏ လက်ထောက်အဖွဲ့  
အဖွဲ့ဝင်များ ၂၀၂၀-၂၀၂၁

(ဂ) ကျွမ်းကျင်သူများမှတ်တမ်း ၊ ကျေးရွာတွင်နေထိုင်သော သို့မဟုတ် တာဝန်ယူထားသော ကျွမ်းကျင်သူများ

(၁) စာသင်တန်း			(၂) ကျန်းမာရေး			(၃) လက်မှုပညာရှင်		
	ရွာတွင်နေထိုင်သူ	အခြားရွာမှလာသူ		ရွာတွင်နေထိုင်သူ	အခြားရွာမှလာသူ		ရွာတွင်နေထိုင်သူ	အခြားရွာမှလာသူ
ပုလဲအိမ်ခြံမြေဆရာမ	<input checked="" type="checkbox"/>	<input checked="" type="checkbox"/>	ဆရာဝန်	<input type="checkbox"/>	<input type="checkbox"/>	လက်သမား	<input checked="" type="checkbox"/>	<input type="checkbox"/>
အထက်တန်းပြဆရာမ	<input type="checkbox"/>	<input type="checkbox"/>	လက်ထောက်ကျန်းမာရေးမှူး	<input type="checkbox"/>	<input type="checkbox"/>	ပန်းချီ	<input checked="" type="checkbox"/>	<input type="checkbox"/>
အလယ်တန်းပြဆရာမ	<input type="checkbox"/>	<input type="checkbox"/>	အမျိုးသမီးကျန်းမာရေးဆရာမ	<input type="checkbox"/>	<input type="checkbox"/>	လျှပ်စစ်ဆိုင်ရာ	<input type="checkbox"/>	<input type="checkbox"/>
မူကြံဆရာမ	<input type="checkbox"/>	<input type="checkbox"/>	အိမ်သားစား	<input type="checkbox"/>	<input checked="" type="checkbox"/>	ရေစိုက်သွယ်သူ	<input type="checkbox"/>	<input type="checkbox"/>
အခြား	<input type="checkbox"/>	<input type="checkbox"/>	ပြည်သူ့ကျန်းမာရေးလုပ်သား (၁)/(၂)	<input type="checkbox"/>	<input type="checkbox"/>	စက်ပြင်ဆရာ	<input checked="" type="checkbox"/>	<input type="checkbox"/>
မှတ်ချက်				မှတ်ချက်				

(ဃ) ကျေးရွာသို့ ရောက်ရှိနိုင်သည့် လမ်းအခြေအနေ / ကျေးရွာတစ်ရွာသည် ၎င်း၏ ကျေးရွာအုပ်စုနှင့် ဆက်သွယ်ထားသော လမ်းအခြေအနေ (အောက်ပါတို့ကို ဝိုင်းပါ)

ကျောက်ကြမ်းလမ်း  
ကျောက်ခင်းလမ်း

ကန္တာရလမ်း  
မြေသားလမ်း

ကွန်ကရစ်လမ်း  
လှသွားလမ်း

မော်တော်ဆိုင်ကယ်လမ်း  
အခြား

(င) ကျေးရွာဖွံ့ဖြိုးမှုစီမံချက်

- (၁) လူထုတော်လှန်ရေးအဖွဲ့ဝင်များ မတင်မီ ဤကျေးရွာတွင် ကျေးရွာဖွံ့ဖြိုးမှု စီမံချက်ရှိခဲ့ပါသလား?
- (၂) ရှိခဲ့ပါလျှင် ဤစီမံချက်ကို မည်သည့် ခုနှစ်တွင် ပြင်ဆင်ခဲ့ပါသနည်း?
- (၃) ဤစီမံချက်ကို ဖြည့်စွက်မှုအတည်ပြုခဲ့ပါသလား?

ဝိုင်းပါ  
ရှိပါသည်/မရှိပါ/မသိပါ  
နှစ်-----/မသိပါ  
ပြုခဲ့ပါသည်/မပြုခဲ့ပါ/မသိပါ

(စ) ဓနိအတွေးအခေါ်

- (၁) ဤကျေးရွာ၏ ဓနိအတွေးအခေါ်ကို အထိအထိ ခံစားနိုင်မည် ဟု ကျွန်ုပ်တို့ သဘောထားသနည်း? ခိုင်လုံ/မသိပါ X
- (၂) ဤကျေးရွာမှ ၎င်းကျေးရွာအုပ်စု၏ ဓနိအတွေးအခေါ်ကို အထိအထိ ခံစားနိုင်မည် ဟု ကျွန်ုပ်တို့ သဘောထားသနည်း?

ခြောက်မသွေ ရာသီတွင် ကြာချိန် ၂၅ နှစ်  
ဓနိအတွေးအခေါ်ကို ခံစားနိုင်မည် ဟု ကျွန်ုပ်တို့ သဘောထားသနည်း? ခိုင်လုံ/မသိပါ/မသိပါ  
အခြား  
မိုးရာသီတွင် ကြာချိန် ၁၀ နှစ်  
ဓနိအတွေးအခေါ်ကို ခံစားနိုင်မည် ဟု ကျွန်ုပ်တို့ သဘောထားသနည်း? ခိုင်လုံ/မသိပါ/မသိပါ  
အခြား

(ဆ) ဖတ်ဝန်းကျင်ဆိုင်ရာ သဘာဝဘေးအန္တရာယ်

ဤကျေးရွာတွင် ရေကြီးခြင်းကို သဘာဝဘေးအန္တရာယ် ကျရောက်စေခြင်း ရှိပါသလား?  
 ရှိပါသည်  ရှိပါသည် ရှိလျှင် ဖော်ပြပါ



လူထုဗဟိုပြုစီမံကိန်းစီမံကိန်းလက်ဖွဲ့  
အပိုင်း-၃ ၂၉.၉.၂၀၁၅

(ခ) ကျေးရွာတွင် ခွဲစည်းထားသော အဖွဲ့အစည်းများ  
လူထုဗဟိုပြုစီမံကိန်းမတိုင်မီ ဤကျေးရွာတွင် ကျေးရွာဖွံ့ဖြိုးရေးအတွက် အစိုးရ(သို့)ရွာသားများကိုယ်တိုင်(သို့) စီမံကိန်းတင်စုစုမှ  
ခွဲစည်းထားသည့် အဖွဲ့အစည်းများရှိပါသလား။

- (၁) မီးသတ်အဖွဲ့
- (၂) နေရာဖွံ့ဖြိုးရေးအဖွဲ့

ကျေးရွာခေါင်းဆောင်

အမည် ဦးစောလှဦး  
လက်မှတ်  ခန.ရဲ့

လူထုစဉ်းရှားရေးမှူး

အမည် ဦးအောင်  
လက်မှတ်  ခန.ရဲ့ 5/2/2016

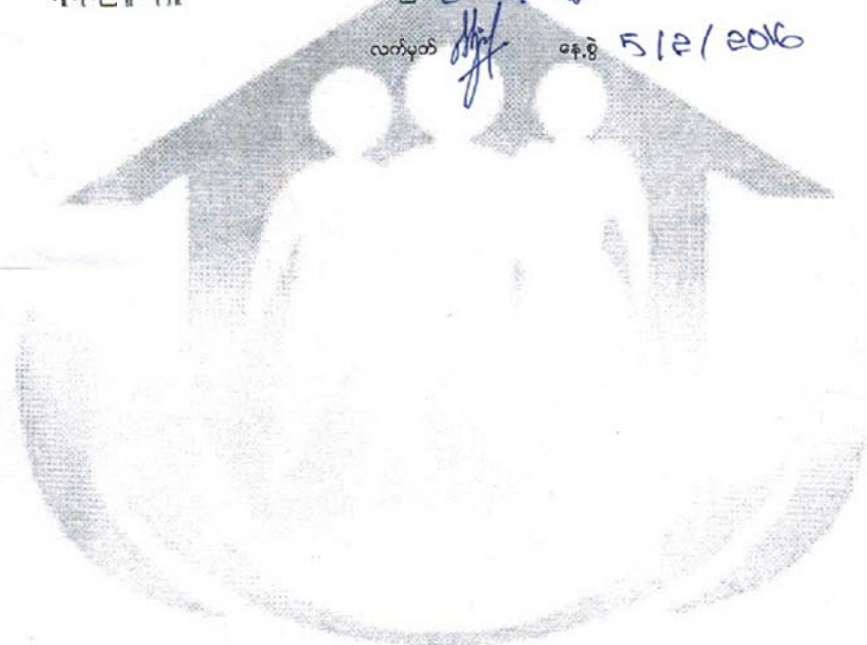



လူထုပတ်ပြုစီမံကိန်းစီမံကိန်းလက်ဖွဲ့  
အပိုင်း-၃ ၂၉-၉-၂၀၀၅

ပုံစံ ၀-၂ - စီမံကိန်းစီမံကိန်းအမျိုးအမည် (PC 2)

ပိုင်ရှင်လူထုပတ်ပြုစီမံကိန်း/လက်ထောက်နှုန်းပညာနှင့်ပညာရေးများ၊ စီမံကိန်းစီမံကိန်းအဆင့်တစ်ခုစီ ဗြိတိသိမ်းကျေးရွာနှင့် ကျေးရွာအုပ်စု  
စတင်ရက်စွဲ/ဝန်ထမ်း အမည် ဦးဖြူသွေး စက်ဝန်း(၀) စက်ဝန်း(၂) စက်ဝန်း(၃)

စတင်ရက်စွဲ/ဝန်ထမ်း အမည်	စက်ဝန်းအားအမှတ်ဖြစ်ပါ	စက်ဝန်း(၀) စက်ဝန်း(၂) စက်ဝန်း(၃)
စတင်ရက်စွဲ/ဝန်ထမ်း အမည်	စက်ဝန်း(၄)	
ပြည်နယ်/တိုင်း	မြို့နယ်	ကျေးရွာ
	<u>မန္တလေးတိုင်း</u>	<u>ဇေယျာ</u>
		<u>ဇေယျာ</u>

စီမံကိန်းစီမံကိန်းအမျိုးအမည်	ဓနန္တ		အစည်းအဝေးစတင်တက်ရောက်သူအရေအတွက်			
	စတင်ရက်စွဲ/ဝန်ထမ်း အမည်	စတင်ရက်စွဲ/ဝန်ထမ်း အမည်	အမျိုးသားအရေအတွက်	အမျိုးသမီးအရေအတွက်	အိမ်ထောင်စုအရေအတွက်	လူမျိုးတိုင်းရေစာအရေအတွက်နှင့် လူမျိုးစုအစည်း
၁. ကျေးရွာစီမံကိန်း စီမံကိန်းအစည်းအဝေး	၂၆.၉.၂၀၁၆	၂၆.၉.၂၀၁၆	၈၀	၆၀	၁၃၆	၁၃၆
၂. ကျေးရွာစီမံကိန်း စီမံကိန်းအစည်းအဝေး	၃.၃.၂၀၁၆	၃.၃.၂၀၁၆	၉၄	၅၇	၁၅၂	၁၅၂
၃. ကျေးရွာအုပ်စု လုပ်ငန်း ဆုံးဖြတ်ချက်ချသည့်အစည်းအဝေး	၃.၃.၂၀၁၆	၃.၃.၂၀၁၆	၆	၆	၁၂	၁၂
၄. မြို့နယ်အစည်းအဝေးစီမံကိန်းရေးဆွဲရေးနှင့်အကောင်အထည်ဖော်ရေးကော်မတီ၏ စီမံကိန်း သုံးသပ်မှုအစည်းအဝေး			မလို	မလို	မလို	မလို
၅. မြို့နယ် စီမံကိန်းရေးဆွဲရေးနှင့်အကောင်အထည်ဖော်ရေးကော်မတီ၏ဆုံးဖြတ်ချက်ချသည့်အစည်းအဝေး						
၆. စီမံကိန်းလုပ်ငန်းစွဲစီမံချက်ရေးဆွဲခြင်း အစည်းအဝေး	မလို	မလို	မလို	မလို	မလို	မလို
၆.၀၁ စီမံကိန်းလုပ်ငန်း အကောင်အထည်ဖော်ရေးအစီအစဉ် ရေးဆွဲခြင်း						
၆.၂၂ ထပ်ယူရေးအစီအစဉ် ရေးဆွဲခြင်း						







လူထုပဟိုပြုစီမံကိန်းစီမံကိန်းလက်စွဲ  
အပိုင်း-၃ ၂၉.၉.၂၀၁၅

ပုံစံ ၈-၃ ကျေးရွာဖွံ့ဖြိုးရေးဦးစားပေးအစီအစဉ် (Form PC 3)

လမ်းညွှန် မျက် /အဆင့်(၃)ကျေးရွာမှိုက်မှိုက်အစည်းအဝေးပြီးဆုံးသောအခါ ကျေးရွာစီမံကိန်း အထောက်အကူပြု  
ကော်မတီသည် လူထုစည်းရုံးရေးမှူးအကူအညီဖြင့် ဤပုံစံကိုပြည့်စုံအောင် ဖြည့်သွင်းရမည်။ အားလုံးသော အခက်အခဲ  
အတားအဆီးများ၊ ဖွံ့ဖြိုးမှုဦးစားပေးအစီအစဉ်များ၊လူထုပဟိုပြုစီမံကိန်း၏ ရန်ပုံငွေအရင်းအမြစ်နှင့် မသက်ဆိုင်သည့် လုပ်ငန်းများ  
အားလုံးကိုဖော်ပြရမည်။

လူထုစည်းရုံးရေးမှူး/ဝန်ထမ်း အမည် - ဖိုးဖြူသူ  
ဇနီး - ဒေါ်အိမ်  
ဖက်ဝန်းအား အမှတ်ဖြစ်ပါ (✓)  ဖက်ဝန်း(၁)  
 ဖက်ဝန်း(၂)  ဖက်ဝန်း(၃)  ဖက်ဝန်း(၄)

ပြည်နယ်/တိုင်း - မကွေး၊ ပြည်နယ် - မကွေး၊ ကျေးရွာအုပ်စု - မင်းတူး၊ ကျေးရွာ - မင်းတူး

က. အခက်အခဲအတားအဆီးများအားဆွေးနွေးခြင်း - ယခုလက်ရှိအခြေအနေတွင်ကျေးရွာဖွံ့ဖြိုးတိုးတက်ရေးအတွက်  
အဓိကအခက်အခဲအတားအဆီးများသည် မည်သည့်များဖြစ်ပါသနည်း(အမျိုးသား/သမီး အနည်းဆုံးအခက်အခဲ ၅ ခုစီဖော်ပြပါ)

အမျိုးသား အဖွဲ့မှတင်ပြသောအခက်အခဲအတားအဆီးများ		အမျိုးသမီး အဖွဲ့မှတင်ပြသောအခက်အခဲအတားအဆီးများ	
၁	ရွာတွင်းလမ်းမကောင်းခြင်း (မဖြူမနက်)	၁	ရွာလယ်ရေကျော် ဆက်ပျက်စီးခြင်း
၂	မီးသတ်ရေးကိရိယာမရှိခြင်း	၂	ကျေးလက်အားလုံးအား မရှိခြင်း
၃	ကျေးလက်ကျန်းမာရေး၊ တောဆောင်ဖို့မရှိခြင်း	၃	ရွာအောက်ဘက် တံတား မကောင်းခြင်း
၄	ကျေးလက်အားလုံးအား မရှိခြင်း	၄	လူမှုပတ်ဝန်းကျင် ပျက်စီးခြင်း
၅	ရွာတွင်းဆက်တိုက် မကောင်းခြင်း	၅	ယခင်လုပ်ခဲ့သော ကုန်လက်မှု ဝန်ငြိမ်းခြင်း

ခ. မှိုက်မှိုက်ခြင်း- နောင်လာမည့် ( ၅ ) နှစ် အတွင်း ကျေးရွာဖွံ့ဖြိုးရေး မှိုက်မှိုက်လုပ်ငန်းများအား တင်ပြပါ။

အမျိုးသားအဖွဲ့မှတင်ပြသောမှိုက်မှိုက်များ		အမျိုးသမီးအဖွဲ့မှတင်ပြသောမှိုက်မှိုက်များ	
၁	တရားစီရင်စနစ်	၁	ရွာတွင်းလမ်းများ ကုသရေးလုပ်ငန်း
၂	တိုက်ပစ်ဆေးရုံ	၂	တစ်ရွာလုံး ငွေကြေး ဖိလှည့်
၃	အလယ်တန်းကျောင်း	၃	အလယ်တန်းကျောင်း
၄	၂၄ နာရီ ရွာအိမ်မိလင်	၄	တိုက်ပစ်ဆေးရုံ
၅		၅	အားကစားကွင်း

ဂ. ဤကျေးရွာ၏ လာမည့်( ၃ ) နှစ်အတွက် ဦးစားပေး ဖွံ့ဖြိုးတိုးတက်မှု လုပ်ငန်း အစီအစဉ်များအားဖော်ပြပါ။  
(လူထုပဟိုပြုစီမံကိန်း ရန်ပုံငွေအတွက် အဆိုပြုသော အစီအစဉ်များကိုဦးစားပေး အဆင့်အလိုက်ဖော်ပြပြီး ကျန်လူထုပဟိုပြု စီမံကိန်း  
ရန်ပုံငွေအရင်းအမြစ်နှင့် မပတ်သက်သည့်အစီအစဉ်များလည်းဖော်ပြရန်ဖြစ်သည်။)

ကျေးရွာအတွက်ဦးစားပေးဖွံ့ဖြိုး တိုးတက်မှု လုပ်ငန်းစဉ်များ	အဆိုပြုသူ (အမျိုးသားများ/ အမျိုးသမီးများ/ အမျိုးသား+အမျိုးသမီး)	လူထုပဟိုပြုစီမံကိန်းအတွက်အဆိုပြု သည့် ဦးစားပေးအဆင့် အလိုက် ဖော်ပြပါ)	ခန့်မှန်း ကုန်ကျ စရိတ်	အကျိုးခံစား ခွင့်ရှိသူခန့် မှန်းခြေ အရေ အတွက်
၁ လမ်းပိုင်းကောင်းမွန်ပြီး တံတား ပြုပြင် တိုးချဲ့ရေး (အစီအစဉ်)	အမျိုးသား+အမျိုးသမီး	လမ်းပိုင်းကောင်းမွန်ပြီး တံတား ပြုပြင် တိုးချဲ့ရေး	၂၀၀၀၀၀၀	၁၀၀၀ ဦး
၂ ရွာတွင်းဆက်တိုက် စီမံခန့်ခွဲရေး	အမျိုးသား+အမျိုးသမီး	ရွာတွင်းဆက်တိုက် စီမံခန့်ခွဲရေး	၂၀၀၀၀၀၀	၁၀၀၀ ဦး
၃ ရွာတွင်းဆက်တိုက် ပြုပြင်/ပြင်ဆင် ရေး	အမျိုးသား			



လူထုပညာပြစ်ပိတ်ရေးစီမံကိန်းလက်ဖွဲ့  
အပိုင်း-၃ ၂၉.၉.၂၀၁၅

၄	စာတတ်တတ်အတွက်အသုံးပြု ပစ္စည်းစာပေများ စားနပ်ရိက္ခာ	စာပိုဒ်းစာ၊ +စာပိုဒ်းစာ		
၅	စာတတ်စာပေအတွက်အသုံးပြု ပစ္စည်းစာပေများ	စာပိုဒ်းစာ၊ +စာပိုဒ်းစာ		
၆	လူမှုကွန်ပျူတာများ	စာပိုဒ်းစာ		

ဥက္ကဋ္ဌ၊ ကျေးရွာပိတ်ပိတ်အထောက်အကူပြုကော်မတီမှအတည်ပြုသည်။  
 အမည် ဒေါ်ခင်မာမာ လက်မှတ် Mye ရက်စွဲ ၇.၃.၂၀၁၆  
 ဒုတိယဥက္ကဋ္ဌ၊ ဒေါ်မာမာ ဒုတိယဥက္ကဋ္ဌ၊ ဒေါ်မာမာ

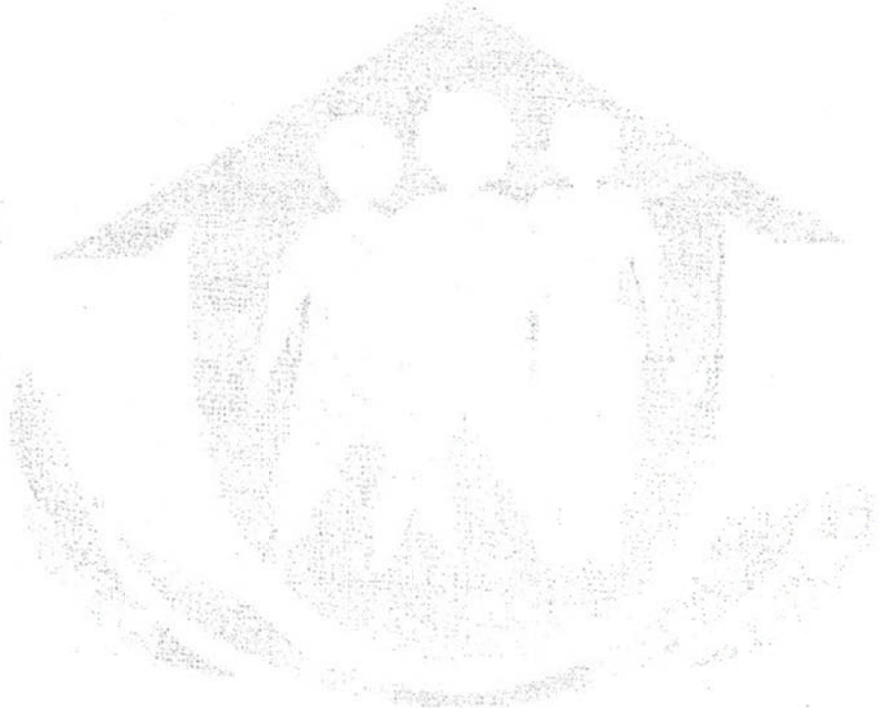



လူထုဝတ်ပြုစံကိန်းစံကိန်းလက်စွဲ

အရင်း-၃ ၂၉.၂၀၁၅

ပုံစံ ၀-၄ တက္ကသိုလ်စံကိန်းစံကိန်းစွဲအရည်အချင်း

လက်ညှိုးရက်စွဲ ၊ တက္ကသိုလ်စံကိန်းစံကိန်းစွဲသည်အရည်အချင်းအထက်တွင် ဤပုံစံအားလုံးထည့်သွင်းရမည် / လက်ထောက်ရည်ညွှန်းချက်ကို အကုစည်းပြင်ဆင်မှုမှာ ပြင်ဆင်ရမည်။  
 ကိုယ်စားပြုသည့်ပြင်ဆင်မှုများကို အကုစည်းပြင်ဆင်မှုကို အကုစည်းပြင်ဆင်မှုအဖြစ်အပြန်အလှန်ပြုထားရမည်။ CF မှ အချက်အလက်များကို MIS သို့ ထည့်သွင်းရမည်။  
 တက္ကသိုလ်စံကိန်းစံကိန်းစွဲအရည်အချင်း - ၂ (၆၆.၁၂)

အမှတ် - ၇.၅.၂၀၁၆

ပြည်နယ်/တိုင်း - မြန်မာပြည် | မြို့နယ် - မြောက် - ၁၆၆၆

တက္ကသိုလ်စံကိန်းစံကိန်းစွဲအရည်အချင်း	ထောက်ခံချက်	အတိုင်းအတာ	ခန့်မှန်း တိုက်ရိုက်အကျိုး သက်ဆိုင်မှုများ	အဆိုပြုသည့်သူ	စီမံကိန်းမှ ထည့်သွင်းမှု	ခန့်မှန်းကုန်ကျစရိတ်		စုစုပေါင်း
						တက္ကသိုလ်စံကိန်းစွဲ ထည့်သွင်းမှု	အခြားထည့်သွင်းမှု (မရှိပါ)	
၁။ ရက်စွဲ	၁၀၀၀၀၀၀၀	၁၀' x ၁၀' x ၄'	၁၀၀၀	၀ ကျား ၀ မ ✓ ၁၀ ကျား + ၀ မ	၀၀၀၀၀၀၀၀			၀၀၀၀၀၀၀
၂။ ကျား	၁၀၀၀၀၀၀၀	၁၀၀၀' x ၁၀' x ၁၀'	၁၀၀၀	၀ ကျား ၀ မ ✓ ၁၀ ကျား + ၀ မ	၀၀၀၀၀၀၀၀			၀၀၀၀၀၀၀
				၀ ကျား ၀ မ ၀ ကျား + ၀ မ				
				၀ ကျား ၀ မ ၀ ကျား + ၀ မ				
				၀ ကျား ၀ မ ၀ ကျား + ၀ မ				







**စစ်ကိုင်းတိုင်းဒေသကြီး၊ မြောင်မြို့နယ်**

**ကျေးရွာအစည်းအဝေးမှတ်တမ်း**

ကျေးရွာ ။ ။ ငါးရန့်အိုကျေးရွာ

ကျေးရွာအုပ်စု။ ။ ငါးရန့်အိုအုပ်စု

အစည်းအဝေးပြုလုပ်သည့်နေရာ။ ။ မူလတန်းကျောင်း ငါးရန့်အို

နေ့စွဲ ။ ။ ၁၆.၂.၂၀၁၆

အကြောင်းအရာ။ ။ ပထမနှစ် စီမံကိန်း မိတ်ဆက်အစည်းအဝေး ပထမအကြိမ်

အစည်းအဝေးပြုလုပ်ခြင်း။

အစည်းအဝေးတက်ရောက်သူဦးရေ- ကျား( ၈၀)ဦး နှင့် မ(၆၁)ဦး=(၁၄၁)ဦး

**ဆွေးနွေးချက်များ**

**ဆွေးနွေးချက်(၁)**

မိတ်ဆက်အစည်းအဝေးတွင်ကျေးရွာဥက္ကဋ္ဌမှကျေးရွာလူထုနှင့်လူထုဗဟိုပြုစီမံကိန်းမှဝန်ထမ်းများကို မိတ်ဆက်အဖွင့်အမှာစကားပြောကြားခြင်း။ အစည်းအဝေးတက်ရောက်လာသူများအား လူထုစည်းရုံးရေးမှူးနှင့် လက်ထောက်နည်းပညာမှူးများမှ မိတ်ဆက်ပေးပြီး ပထမအကြိမ်အစည်းအဝေးတွင် လုပ်ဆောင်မည့်လုပ်ငန်းစဉ်များအားပြောပြပေးခြင်း။

**ဆွေးနွေးချက်(၂)**

လူထုဗဟိုပြုစီမံကိန်းနှင့် မိတ်ဆက်ပေးခြင်း၊ တက်ရောက်လာသူများအား လူထုဗဟိုပြုစီမံကိန်း၏ လုပ်ထုံးလုပ်နည်း၊ သဘောတရားများအားဆွေးနွေးရှင်းပြခြင်း။ လူထုဗဟိုပြုစီမံကိန်းဝန်ထမ်းများ လိုက်နာရမည့် ဆောင်ရန်၊ ရှောင်ရန်အချက်များ၊ ကျား/မ တန်းတူညီမျှမှုရှိစေရန်ထည့်သွင်းထားသည့် အချက်များ ၊ ကျေးရွာလူထု၏ အခွင့်အရေးနှင့် တာဝန်ဝတ္တရားများ။ စီမံကိန်းသည် (၄)

နှစ်တာစီမံကိန်း ဖြစ်ကြောင်း၊ ကမ္ဘာ့ဘဏ်မှ အဓိကထောက်ပံ့ပေးမည်ဖြစ်ကြောင်းများကို ကျေးရွာလူထုအား လူထုစည်းရုံးရေးမှူးမှ ရှင်းပြဆွေးနွေးခြင်း။

**ဆွေးနွေးချက် (၃)**

တက်ရောက်လာသော ကျေးရွာလူထုများထဲမှ လူထုဗဟိုပြုစီမံကိန်းနှင့် အဓိကချိတ်ဆက်လုပ်ဆောင်ရန် အတွက်စေတနာ့ဝန်ထမ်း (၂) ဦးရွေးချယ်မည်ဖြစ်ကြောင်းနှင့် ကျား/မ တန်းတူညီမျှမှုရှိစေရန်စေတနာ့ဝန်ထမ်းကို အမျိုးသား (၁) ဦး၊ အမျိုးသမီး (၁)ဦးရွေးချယ်မည် ဖြစ်ကြောင်းနှင့် စေတနာ့ဝန်ထမ်း၏ တာဝန်နှင့် ဝတ္တရားများအားရှင်းပြဆွေးနွေးခြင်း။

**ဆွေးနွေးချက် (၄)**

ကျေးရွာလူထုများအား အုပ်စုဖွဲ့၍ လူထုပူးပေါင်းပါဝင်သော လူမှုဆန်းစစ်ချက် (၆) ခုပြုလုပ်မည်ဖြစ် ကြောင်းပြောပြ၍ အုပ်စုဖွဲ့ပြီးအောက်ပါလူမှုဆန်းစစ်ချက် (၆) ခုကို ပြုလုပ်ဆွေးနွေးကြခြင်း။

၁)လူမှုရေးပြုအရင်းအမြစ်ပြုမြေပုံ

၂)ရာသီခွင်ပြဇယား

၃)ပင့်ကူအိမ်သုံးသပ်ခြင်း

၄)ဥစ္စာနေ ကြွယ်ဝမှုအဆင့်သတ်မှတ်ခြင်း

၅)ပင်းကားချပ် (အဖွဲ့အစည်းများချိတ်ဆက်မှုပြပုံ)

၆)ပိုင်ဆိုင်မှုနှင့်ထိန်းချုပ်မှု

**ဆွေးနွေးချက် (၅)**

ဒုတိယအကြိမ် ကျေးရွာအစည်းအဝေးပြုလုပ်မည့်ရက်အား ကျေးရွာလူထုနှင့်ညှိနှိုင်း၍ ဒုတိယအကြိမ် အစည်းအဝေးတွင် ကျေးရွာဖွံ့ဖြိုးရေးအစီအစဉ်များရေးဆွဲခြင်းနှင့် ကျေးရွာမှကော်မတီများ ဖွဲ့စည်းမည် ဖြစ်ကြောင်း အသိပေးပြောကြားပေးခြင်း။

**ဆုံးဖြတ်ချက်များ**

၁) ကျေးရွာမှ စေတနာ့ဝန်ထမ်းအဖြစ်လုပ်ဆောင်မည့်အဆိုပြုတင်သွင်းခံရသူ (၄) ဦးအား ကျေးရွာလူထုမှ လျှို့ဝှက်မဲပေးစနစ်ဖြင့် ရွေးချယ်လိုက်ရာ စေတနာ့ဝန်ထမ်းအဖြစ် အမျိုးသား ဦးညွန့်ဝင်းနှင့် အမျိုးသမီးဒေါ်ကြည်စန္ဒာ တို့နှစ်ဦးရွေးချယ်တင်မြှောက်ခြင်းခံရသည်။

၂)ငါးရန်အိုကျေးရွာ၏ လူမှုဆန်းစစ်ချက်များ (၆)ခုကို ဆွေးနွေးရေးဆွဲပြုလုပ်နိုင်ခဲ့သည်။

၃) ဒုတိယအကြိမ် အစည်းအဝေးအတွက် ရက်ချိန်း ၃.၃.၂၀၁၆ ရက်တွင် ပြုလုပ်မည်ဖြစ်ကြောင်း အတည်ပြုနိုင်ခဲ့သည်။

### သဘောတူညီမှုများ

(၁)ကျေးရွာသူ/သားအားလုံး စီမံကိန်းမှ ရရှိလာသော ရံပုံငွေကို ကျေးရွာတွင် အကျိုးရှိစွာ သုံးစွဲရန် သဘောတူညီခဲ့ပါသည်။

(၂)ကျေးရွာစေတနာ့ဝန်ထမ်း(၂)ဦးအား လျှို့ဝှက်မဲပေးစနစ်ဖြင့်ရွေးချယ်ရန်သဘောတူညီခဲ့ကြပါသည်။

(၃)ရွေးချယ်ခံရသောစေတနာ့ဝန်ထမ်း(၂)ဦးမှာလည်းအမှန်တကယ်လုပ်ဆောင်နိုင်ကြောင်းသဘောတူညီခဲ့ပါသည်။

လူထုပတ်ဝန်းကျင်ထိခိုက်စွန့်ခွာမှု

အပိုင်း-၃ ဇ-ဇ.၂၀၁၅

ပုံစံ-၈၀၂-အစည်းအဝေးတက်ရောက်သူများ(FORM PCL2)

လမ်းညွှန်စီမံကိန်း အစည်းအဝေးအားလုံးတွင် အသုံးပြုရန်၊ လူထုစဉ်းစမ်းရေးမှူးက ကျေးဇူးပြု၍ ကွင်းဆင်းစဉ် စစ်ဆေးဖော်ပြပါ  
စီမံကိန်းကော်ဝန်ဆောင်ရွက်ပေးပါမည့်အစည်းအဝေးတက်ရောက်သူများစာရင်းကိုဖြည့်သွင်းရန်

စည်းရုံးရေးမှူးအမည် ဒေါ်အေးအေး

ရက်စွဲ၊ 16/2/2016

ပြည်နယ်/တိုင်းဒေသကြီး၊ စစ်ကိုင်း

မြို့နယ်၊ ရွှေငါး

ကျေးရွာအုပ်စု၊ ငါးရံခိုအုပ်စု

ကျေးရွာ၊ ငါးရံခို

စဉ်	အမည်	ကျား (V)	မ (V)	အိမ်ထောင်စုကို ယံစားလှယ်(V)	လူမျိုး	လက်မှတ်
၁	ဒေါ်အေးအေး	✓				
၂	မောင်အောင်	✓				
၃	ဒေါ်အေးအေး	✓				
၄	မောင်အောင်	✓				
၅	ဒေါ်အေးအေး	✓				
၆	မောင်အောင်	✓				
၇	ဒေါ်အေးအေး	✓				
၈	မောင်အောင်	✓				
၉	ဒေါ်အေးအေး	✓				
၁၀	မောင်အောင်	✓				
၁၁	ဒေါ်အေးအေး	✓				
၁၂	မောင်အောင်	✓				
၁၃	ဒေါ်အေးအေး	✓				
၁၄	မောင်အောင်	✓				
၁၅	ဒေါ်အေးအေး	✓				
၁၆	မောင်အောင်	✓				
၁၇	ဒေါ်အေးအေး	✓				
၁၈	မောင်အောင်	✓				
၁၉	ဒေါ်အေးအေး	✓				
၂၀	မောင်အောင်	✓				



လူထုဝေဖန်ဖြန့်ဝေရေးအဖွဲ့  
အပိုင်း-၃ ၉.၉.၂၀၁၅

ပုံစံ-၈၁၂-အစည်းအဝေးတက်ရောက်သူများ(FORM PC12)

လက်ညှိုးစီမံကိန်း အစည်းအဝေးအားလုံးတွင် အသုံးပြုရန်၊ လူထုဝေဖန်မှုများက ကျေးဇူးတင် ကွင်းဆင်းစဉ် စစ်ဆေး၍ပုံစံ ၂ စီမံကိန်းစက်ဝန်းအချိန်အယာယီအစည်းအဝေးတက်ရောက်သူများစာရင်းကိုဖြည့်သွင်းရန် စည်းရုံးရေးအဖွဲ့အမည်

ရက်စွဲ	မြို့နယ်	ကျေးရွာအုပ်စု	ကျေးရွာ
ပြည်နယ်/တိုင်းဒေသကြီး			

စဉ်	အမည်	ကျား (V)	မ (V)	အိမ်ထောင်စုကို ယ်စားလှယ်(V)	လူမျိုး	လက်မှတ်
၂၁	ဒွါးမျိုးစင်	✓			ဗမာ	စင်
၂၂	ဒွါးမျိုးစင်	✓				ဒွါး
၂၃	ဒွါးမျိုးစင်	✓				စင်
၂၄	ဒွါးမျိုးစင်	✓				စင်
၂၅	ဒွါးမျိုးစင်	✓				စင်
၂၆	ဒွါးမျိုးစင်	✓				စင်
၂၇	ဒွါးမျိုးစင်	✓				စင်
၂၈	ဒွါးမျိုးစင်	✓				စင်
၂၉	ဒွါးမျိုးစင်	✓				စင်
၃၀	ဒွါးမျိုးစင်	✓				စင်
၃၁	ဒွါးမျိုးစင်	✓				စင်
၃၂	ဒွါးမျိုးစင်	✓				စင်
၃၃	ဒွါးမျိုးစင်	✓				စင်
၃၄	ဒွါးမျိုးစင်	✓				စင်
၃၅	ဒွါးမျိုးစင်	✓				စင်
၃၆	ဒွါးမျိုးစင်	✓				စင်
၃၇	ဒွါးမျိုးစင်	✓				စင်
၃၈	ဒွါးမျိုးစင်	✓				စင်
၃၉	ဒွါးမျိုးစင်	✓				စင်
၄၀	ဒွါးမျိုးစင်	✓				စင်



လူထုဖက်ပြစ်မက်နန်းစီမံကိန်းလက်စွဲ

အပိုင်း-၃ ၉.၉.၂၀၁၅

ပုံစံ-၁၂-အစည်းအဝေးတက်ရောက်သူများ(FORM PC12)

လမ်းညွှန်စီမံကိန်း အစည်းအဝေးအားလုံးတွင် အသုံးပြုရန်၊ လူထုစည်းရုံးရေးမှူးက ကျေးဇူးတင် ကျင့်သုံးရန်နှင့် စီမံကိန်းစတင်ချုပ်စီမံရေးမှူးအဖွဲ့၏ ဝယ်ယူအစည်းအဝေးတက်ရောက်သူများစာရင်းကိုဖြည့်သွင်းရန်

စည်းရုံးရေးမှူးအမည်

ရက်စွဲ။

ပြည်နယ်/တိုင်းဒေသကြီး

မြို့နယ်

ကျေးရွာအုပ်စု

ကျေးရွာ

စဉ်	အမည်	ကျား (V)	မ (V)	အိမ်ထောင်စုကို ယံစားလှယ်(V)	လူမျိုး	လက်မှတ်
၁၁	ဦးညွန့်ဝင်း	✓			ဗမာ	
၁၂	မိမိစိန်	✓			မ	
၁၃	မိမိစိန်	✓			မ	
၁၄	မိမိစိန်	✓			မ	
၁၅	မိမိစိန်	✓			မ	
၁၆	မိမိစိန်	✓			မ	
၁၇	မိမိစိန်	✓			မ	
၁၈	မိမိစိန်	✓			မ	
၁၉	မိမိစိန်	✓			မ	
၂၀	မိမိစိန်	✓			မ	
၂၁	မိမိစိန်	✓			မ	
၂၂	မိမိစိန်	✓			မ	
၂၃	မိမိစိန်	✓			မ	
၂၄	မိမိစိန်	✓			မ	
၂၅	မိမိစိန်	✓			မ	
၂၆	မိမိစိန်	✓			မ	
၂၇	မိမိစိန်	✓			မ	
၂၈	မိမိစိန်	✓			မ	
၂၉	မိမိစိန်	✓			မ	
၃၀	မိမိစိန်	✓			မ	

လူထုတုံ့ပြန်စံနှုန်းစီမံကိန်းလက်စွဲ

အပိုင်း-၃ ၉.၉.၂၀၁၅

ပုံစံ-၁၁၂-အစည်းအဝေးတက်ရောက်သူများ(FORM PC12)

လမ်းညွှန်စီမံကိန်း အစည်းအဝေးအားလုံးတွင် အသုံးပြုရန်၊ လူထုစည်းရုံးရေးမှတ်တမ်းများကို ကျွမ်းကျင်စွာ ကျင့်သုံးနိုင်စေရန်နှင့် စီမံကိန်းကော်မရှင်အဖွဲ့၏အဖွဲ့ဝင်များအစည်းအဝေးတက်ရောက်သူများစာရင်းကိုဖြည့်သွင်းရန်

စည်းရုံးရေးမှူးအမည်

ရက်စွဲ။

ပြည်နယ်/တိုင်းဒေသကြီး

မြို့နယ်

ကျေးရွာအုပ်စု

ကျေးရွာ

စဉ်	အမည်	ကျား (V)	မ (V)	အိမ်ထောင်စုကို ယ်စားလှယ်(V)	လူမျိုး	လက်မှတ်
၆၁	အောင်ကျော်		✓		မာလာ	
၆၂	"		✓		"	
၆၃	"		✓		"	
၆၄	"		✓		"	
၆၅	"		✓		"	
၆၆	"		✓		"	
၆၇	"		✓		"	
၆၈	"		✓		"	
၆၉	"		✓		"	
၇၀	"		✓		"	
၇၁	"		✓		"	
၇၂	"		✓		"	
၇၃	"		✓		"	
၇၄	"		✓		"	
၇၅	"		✓		"	
၇၆	"		✓		"	
၇၇	"		✓		"	
၇၈	"		✓		"	
၇၉	"		✓		"	
၈၀	"		✓		"	

လူထုထုတ်ပြန်စီမံကိန်းစီမံကိန်းလက်စွဲ

အပိုင်း-၃ ၉-၉-၂၀၁၅

ပုံစံ-၈၁၂-အစည်းအဝေးထက်ရောက်သူများ(FORM PC12)

လမ်းညွှန်စီမံကိန်း အစည်းအဝေးအားလုံးတွင် အသုံးပြုရန်၊ လူထုစည်းရုံးရေးအဖွဲ့က ကျေးဇူးတင် ကွင်းဆင်းစဉ် စစ်ဆေးချိန်ပုံစံ ၂ စီမံကိန်းထက်ဝန်းအချိန်ယေးပါအစည်းအဝေးထက်ရောက်သူများစာရင်းကိုပြည့်သွင်းရန်

စည်းရုံးရေးမှူးအမည်

ရက်စွဲ

ပြည်နယ်/တိုင်းဒေသကြီး

မြို့နယ်

ကျေးရွာအုပ်စု

ကျေးရွာ

စဉ်	အမည်	ကျား (V)	မ (V)	အိမ်ထောင်စုကို ယ်စားလှယ်(V)	လူမျိုး	လက်မှတ်
၈၂	အောင်စိန်		✓		ဗမာ	
၈၃	အောင်စိန်		✓		မ	
၈၄	အောင်စိန်		✓		မ	
၈၅	အောင်စိန်		✓		မ	
၈၆	အောင်စိန်		✓		မ	
၈၇	အောင်စိန်		✓		မ	
၈၈	အောင်စိန်		✓		မ	
၈၉	အောင်စိန်		✓		မ	
၉၀	အောင်စိန်		✓		မ	
၉၁	အောင်စိန်		✓		မ	
၉၂	အောင်စိန်		✓		မ	
၉၃	အောင်စိန်		✓		မ	
၉၄	အောင်စိန်		✓		မ	
၉၅	အောင်စိန်		✓		မ	
၉၆	အောင်စိန်		✓		မ	
၉၇	အောင်စိန်		✓		မ	
၉၈	အောင်စိန်		✓		မ	
၉၉	အောင်စိန်		✓		မ	
၁၀၀	အောင်စိန်		✓		မ	



လူထုပတ်ပြုစီမံကိန်းစီမံကိန်းလက်ဖွဲ့

အပိုင်း-၃ ၉-၉-၂၀၁၅

ပုံစံ-၀၀၂-အစည်းအဝေးတက်ရောက်သူများ(FORM PC12)

လမ်းညွှန်စီမံကိန်း အစည်းအဝေးအားလုံးတွင် အသုံးပြုရန် လူထုစည်းရုံးရေးမှူးက ကျေးဇူးတင် ကွင်းဆင်းစဉ် စစ်ဆေးချိတ်ပုံစံ ၂  
 စီမံကိန်းစီမံကိန်းအချိန်အလားအလာအစည်းအဝေးတက်ရောက်သူများစာရင်းကိုဖြည့်သွင်းရန်  
 စည်းရုံးရေးမှူးအမည်

ရက်စွဲ

ပြည်နယ်/တိုင်းဒေသကြီး

မြို့နယ်

ကျေးရွာအုပ်စု

ကျေးရွာ

စဉ်	အမည်	ကျား (V)	မ (V)	အိမ်ထောင်စုကို ယ်စားလှယ်(V)	လူမျိုး	လက်မှတ်
၁၀၁	အောင်ကျော်စွာ		✓		အဇာ	
၁၀၂	မအိတ်စိန်		✓		မ	
၁၀၃	မအိတ်စိန်		✓		မ	
၁၀၄	မအိတ်စိန်		✓		မ	
၁၀၅	မအိတ်စိန်		✓		မ	
၁၀၆	မအိတ်စိန်		✓		မ	
၁၀၇	မအိတ်စိန်		✓		မ	
၁၀၈	မအိတ်စိန်		✓		မ	
၁၀၉	မအိတ်စိန်		✓		မ	
၁၁၀	မအိတ်စိန်		✓		မ	
၁၁၁	မအိတ်စိန်		✓		မ	
၁၁၂	မအိတ်စိန်		✓		မ	
၁၁၃	မအိတ်စိန်		✓		မ	
၁၁၄	မအိတ်စိန်		✓		မ	
၁၁၅	မအိတ်စိန်		✓		မ	
၁၁၆	မအိတ်စိန်		✓		မ	
၁၁၇	မအိတ်စိန်		✓		မ	
၁၁၈	မအိတ်စိန်		✓		မ	
၁၁၉	မအိတ်စိန်		✓		မ	
၁၂၀	မအိတ်စိန်		✓		မ	

လူထုတော်ပြစ်ခံကိန်းစီမံကိန်းလက်ဖွဲ့

အပိုင်း-၃ ၉.၉.၂၀၁၅

ပုံစံ-၈၁၂-အစည်းအဝေးထောက်ရောက်သူများ(FORM PC12)

လက်ညွှန်းစီမံကိန်း အစည်းအဝေးအားလုံးတွင် အသုံးပြုရန်၊ လူထုစည်းရုံးရေးမှူးက ကျေးဇူးတင် ကွင်းဆင်းစဉ် စစ်ဆေးချိန်ပုံစံ၊ စီမံကိန်းထက်ဝန်းအချိန်ယော့ပါအစည်းအဝေးထောက်ရောက်သူများစာရင်းကိုပြည့်သွင်းရန်

စည်းရုံးရေးမှူးအမည်

ရက်စွဲ

ပြည်နယ်/တိုင်းဒေသကြီး

မြို့နယ်

ကျေးရွာအုပ်စု

ကျေးရွာ

စဉ်	အမည်	ကျား (V)	မ (V)	အိမ်ထောင်စုကို ယ်စားလှယ်(V)	လူမျိုး	လက်မှတ်
၁၁	စိန်စိန်စိန်		✓		ဗမာ	
၁၂	စိန်စိန်စိန်		✓		မ	
၁၃	စိန်စိန်စိန်	✓			မ	
၁၄	စိန်စိန်စိန်	✓			မ	
၁၅	စိန်စိန်စိန်	✓			မ	
၁၆	စိန်စိန်စိန်	✓			မ	
၁၇	စိန်စိန်စိန်	✓			မ	
၁၈	စိန်စိန်စိန်	✓			မ	
၁၉	စိန်စိန်စိန်	✓			မ	
၂၀	စိန်စိန်စိန်	✓			မ	
၂၁	စိန်စိန်စိန်	✓			မ	
၂၂	စိန်စိန်စိန်	✓			မ	
၂၃	စိန်စိန်စိန်	✓			မ	
၂၄	စိန်စိန်စိန်	✓			မ	
၂၅	စိန်စိန်စိန်	✓			မ	
၂၆	စိန်စိန်စိန်	✓			မ	
၂၇	စိန်စိန်စိန်	✓			မ	
၂၈	စိန်စိန်စိန်	✓			မ	
၂၉	စိန်စိန်စိန်	✓			မ	
၃၀	စိန်စိန်စိန်	✓			မ	







**စစ်ကိုင်းတိုင်းဒေသကြီး၊မြောက်မြို့နယ်**

**ဒုတိယအကြိမ်ကျေးရွာအစည်းအဝေးမှတ်တမ်း**

**ကျေးရွာ**            **။**ငါးရန့်အိုကျေးရွာ

**ကျေးရွာအုပ်စု**   **။**ငါးရန့်အိုအုပ်စု

**အစည်းအဝေးပြုလုပ်သည့်နေရာ။**       **။**ငါးရန့်အို စာသင်းကျောင်း

**နေ့စွဲ။**                       **။**၃.၃.၂၀၁၆။

**အကြောင်းအရာ။**       **။**ပထမနှစ်စီမံကိန်း ဒုတိယအကြိမ်အစည်းအဝေး ဦးစားပေးလုပ်ငန်းရွေးချယ်ခြင်းနှင့် ကျေးရွာစီမံကိန်းအထောက်အကူပြုကော်မတီရွေးချယ်ခြင်း။

**အစည်းအဝေးတက်ရောက်သူများ။**       **။**ကျား (၉၄)ဦး+ မ(၅၃)ဦး= ၁၄၇ ဦး

**ဆွေးနွေးချက်များ**

၁)ပထမအကြိမ်ကျေးရွာအစည်းအဝေးမှ ပြုလုပ်ခဲ့သော လုပ်ငန်းစဉ်များကို ကျေးရွာလူထုများအား မေးမြန်းဖော်ထုတ်၍ လူမှုဆန်းစစ်ချက် (၆)ခုအား အနှစ်ချုပ်ရှင်းပြဆွေးနွေးခြင်းများပြုလုပ်သည်။ တက်ရောက်လာသော ကျေးရွာလူထုများအား အမျိုးသား၊အမျိုးသမီး (၂)ဖွဲ့ခွဲ၍ လူမှုဆန်းစစ်ချက်များ အပေါ်အခြေခံပြီး ကျေးရွာဖွံ့ဖြိုးမှုအတွက် အခက်အခဲ၊ ပြဿနာများအား ဖော်ထုတ်ဆွေးနွေးခြင်း။ နောက် (၅) နှစ်တွင် မိမိကျေးရွာအား ဖွံ့ဖြိုးတိုးတက်ချင်သော ကျေးရွာ၏ မျှော်မှန်းချက်များအား အမျိုးသား၊ အမျိုးသမီးများ၏ အမျိုးသား ၊ အမျိုးသမီးများမှ ဆွေးနွေးဖော်ထုတ်ကြခြင်း။ ထို့နောက်ဖော်ထုတ်ပြီးခဲ့သော ကျေးရွာအခက်အခဲ၊ ပြဿနာများ၏ ဖြစ်ရသော အဓိကအကြောင်းအရင်း များနှင့် အကျိုးဆက်များအား ပြဿနာသစ်ပင်ပုံစံဖြင့် ဆွေးနွေးဖော်ထုတ်ခြင်း။ ကျေးရွာ၏ ပြဿနာအခက်အခဲများနှင့် ကျေးရွာ၏ မျှော်မှန်းချက်များအပေါ် အခြေခံ၍ ကျေးရွာ၏ ဖွံ့ဖြိုးမှုလုပ်ငန်းများ ဖော်ထုတ်ရေးဆွဲကြခြင်း။

၂)တာဝန်ကျ လူထုစည်းရုံးရေးမှူးနှင့် လက်ထောက်နည်းပညာမှူးမှ လူထုဗဟိုပြုစီမံကိန်း၏ ပထမနှစ် အကျုံးဝင်သော လုပ်ငန်းများနှင့် စီမံကိန်း (၄) နှစ်တာလုံးအတွက် အကျုံးမဝင်သော လုပ်ငန်းများအား

ချပြုရှင်းပြခြင်း။ ထို့နောက်ရေးဆွဲထားသော ကျေးရွာဖွံ့ဖြိုးရေးလုပ်ငန်းများပေါ်မူတည်၍ လူထုဗဟိုပြု စီမံကိန်းအတွက် ကျေးရွာဖွံ့ဖြိုးရေးလုပ်ငန်းများဖော်ထုတ်ပြီး ဦးစားပေးအဆင့်များ သတ်မှတ်ခြင်း။

၃) တစ်ရွာတစ်အုပ်စု၏ ကျေးရွာအုပ်စုကော်မတီဖွဲ့စည်းပုံကို ရှင်းပြပေးခြင်းနှင့် ကော်မတီဝင်များ၏ တာဝန်နှင့် ဝတ္တရားများပါ ရှင်းပြပေးသည်။ ထို့နောက်ကျေးရွာ၏ စီ/ထောက် ကော်မတီနှင့် ဆပ်ကော်မတီများတွင် ပါဝင်မည့်သူများအား အဆိုပြုတင်သွင်းကြပြီး စီ/ထောက်ကော်မတီဝင်များနှင့် ဆပ်ကော်မတီများအား မဲစနစ်ဖြင့် ရွေးချယ်ဖွဲ့စည်းခြင်း။ စီ/ထောက်ကော်မတီဝင်များနှင့် ဆပ်ကော်မတီတိုင်း အမျိုးသား၊ အမျိုးသမီး တန်းတူညီမျှမှုရှိစေရန် ဖွဲ့စည်းခြင်း။

**ဆုံးဖြတ်ချက်များ**

၁) ညောင်ကားယားကျေးရွာ လူထုဗဟိုပြုစီမံကိန်းအတွက် ကျေးရွာဖွံ့ဖြိုးရေးဦးစားပေးလုပ်ငန်းများအား ရေးဆွဲဖော်ထုတ်နိုင်ခဲ့သည်။

၂) ကျေးရွာမှ ကော်မတီ ၁ ဆပ်ကော်မတီဝင် (၁၅) ဦး ရွေးချယ်ဖွဲ့စည်းနိုင်ခဲ့သည်။

ကျေးရွာစီထောက်ဥက္ကဋ္ဌ ကျား(၁) ၊ မ(၁) အဖွဲ့ဝင် (၁)၊ ကျေးရွာငွေစာရင်းကိုင်(၁)၊ ဝေဖန်အကြံပြုတိုင်ကြားရေးဆပ်ကော်မတီ ဥက္ကဋ္ဌ (၁)၊ အတွင်းရေးမှူး(၁)၊ ၊ ဝယ်ယူရေးဆပ်ကော်မတီ (၃) ၊ စောင့်ကြည့်ကြီးကြပ်ရေး ဆပ်ကော်မတီ (၃)၊ လုပ်ငန်းလည်ပတ်ရေးနှင့်ပြုပြင်ထိန်းသိမ်းရေးဆပ်ကော်မတီ (၃)။

**သဘောတူညီချက်များ**

ကျေးရွာဖွံ့ဖြိုးရေးလုပ်ငန်းစဉ်များအား တက်ရောက်လာသော ကျေးရွာသူ/သားအားလုံး သဘောတူညီကြသည်။

ရွေးချယ်တင်မြှောက်ခံရသော ကော်မတီများသည်လည်း မိမိဆန္ဒအလျောက် အမှန်တကယ် လုပ်ဆောင်ပေးနိုင်ကြောင်း သဘောတူညီကြသည်။

၁၅။ ကဏ္ဍအလိုက် အခက်အခဲမှတ်တမ်း

❖ ညောင်ကားယားကဏ္ဍအလိုက် ဦးစားပေးဖွံ့ဖြိုးရေးလုပ်ငန်းစဉ်များ

	လုပ်ငန်း	အဆိုပြုသူ	လ/နှစ်	လုပ်ဆောင်မည့် သူ	ပြင်ပမှ ထောက်ပံ့သူ	
အခြေခံအဆောက်အအုံ	၁	စာသင်ကျောင်းပြုပြင်	ကျားမ	၂၀၁၆	ကန်ထရိုက်	ပညာရေးဌာန
	၂	ရွာတွင်းရွာချင်းဆက်ပြုပြင်ခြင်း	ကျားမ	၂၀၁၆	ကော်မတီဝင် ကျေးရွာလူထု	လူထုဗဟိုပြု စီမံကိန်း
	၃	မူကြိုကျောင်းဆောက်လုပ်ခြင်း	ကျားမ	-	-	-
	၄	စာသင်ကျောင်းပြုပြင်၊ တိုးချဲ့	ကျားမ	-	-	-
	၅	စာကြည့်တိုက်ဆောက်လုပ်ခြင်း	ကျားမ	-	-	-
အသက်မွေးဝမ်းကြောင်း၊ စိုက်ပျိုးရေး	၁	စိုက်ပျိုးရေးနည်းပညာသင်တန်း	ကျားမ	-	-	မြို့နယ်စိုက်ပျိုး ရေးဌာန
	၂	မွေးမြူရေးနည်းပညာသင်တန်း	ကျားမ	-	-	မြို့နယ်မွေးမြူ ရေးဌာန
	၃	မျိုးကောင်းမျိုးသန့်	ကျားမ	-	-	မြို့နယ်စိုက်ပျိုး ရေးဌာန
	၄	အိမ်တွင်လက်မှုပညာသင်တန်း	ကျားမ	-	-	--
	၅	ကူးသန်းရောင်းဝယ်ရေး	ကျားမ	-	-	-
ကျန်းမာရေးနှင့် အဟာရ	၁	ကျန်းမာရေးဆရာမ	ကျားမ	-	-	-
	၂	နာရေးကူညီမှုကား	ကျားမ	-	-	-
	၃	ဆေးဝါးပစ္စည်းများ	ကျားမ	-	--	-
	၄	ကျန်းမာရေးဆေးခန်း	ကျားမ	-	-	-
ပညာရေး	၁	ကျောင်းသုံးပရိဘောဂ	ကျားမ	-	--	မြို့နယ်ပညာ ပညာရေးဌာန
	၂	ကျောင်းဆရာ/ဆရာမ	ကျားမ	-	-	မြို့နယ်ပညာ ပညာရေးဌာန
	၃		ကျားမ	-	-	-
အခြား	၁	အသေးစားငွေချေးလုပ်ငန်း	ကျားမ	-	-	မမြေမအဖွဲ့
	၂		ကျားမ	-	-	-
	၃		ကျားမ	-	-	-

လူထုထုတ်ပြန်စံနှုန်းစီမံကိန်းလက်စွဲ

အပိုင်း ၃ ဇ-ဇ.၂၀၁၅

ပုံစံ-၈၁၂-အစည်းအဝေးတက်ရောက်သူများ(FORM PC12)

လမ်းညွှန်စီမံကိန်း အစည်းအဝေးအားလုံးတွင် အသုံးပြုရန် လူထုစည်းရုံးရေးကော်မရှာသို့ ကွင်းဆင်းစဉ် စစ်ဆေးချိတ်ပုံ  
 စီမံကိန်းစက်ဝန်းအချိန်ဇယားပါအစည်းအဝေးတက်ရောက်သူများစာရင်းကိုဖြည့်သွင်းရန်

စည်းရုံးရေးမှူးအမည် ဒေါ်အေးအေး

ရက်စွဲ ၈.၅.၂၀၁၆

ပြည်နယ်/တိုင်းဒေသကြီး စစ်ကိုင်းတိုင်းဒေသကြီး မြို့နယ် အောင် ကျေးရွာအုပ်စု ငါးဂျော်

ကျေးရွာ ခါးဂျော်

စဉ်	အမည်	ကျား (V)	မ (V)	အိမ်ထောင်စုကို ယ်စားလှယ်(V)	လူမျိုး	လက်မှတ်
၁	ဒေါ်အေးအေး	✓				ဒေါ်အေးအေး
၂	ဒေါ်အေးအေး		✓			ဒေါ်အေးအေး
၃	ဒေါ်အေးအေး		✓			ဒေါ်အေးအေး
၄	ဒေါ်အေးအေး		✓			ဒေါ်အေးအေး
၅	ဒေါ်အေးအေး	✓				ဒေါ်အေးအေး
၆	ဒေါ်အေးအေး	✓				ဒေါ်အေးအေး
၇	ဒေါ်အေးအေး	✓				ဒေါ်အေးအေး
၈	ဒေါ်အေးအေး	✓				ဒေါ်အေးအေး
၉	ဒေါ်အေးအေး	✓				ဒေါ်အေးအေး
၁၀	ဒေါ်အေးအေး	✓				ဒေါ်အေးအေး
၁၁	ဒေါ်အေးအေး	✓				ဒေါ်အေးအေး
၁၂	ဒေါ်အေးအေး	✓				ဒေါ်အေးအေး
၁၃	ဒေါ်အေးအေး	✓				ဒေါ်အေးအေး
၁၄	ဒေါ်အေးအေး	✓				ဒေါ်အေးအေး
၁၅	ဒေါ်အေးအေး	✓				ဒေါ်အေးအေး
၁၆	ဒေါ်အေးအေး	✓				ဒေါ်အေးအေး
၁၇	ဒေါ်အေးအေး	✓				ဒေါ်အေးအေး
၁၈	ဒေါ်အေးအေး	✓				ဒေါ်အေးအေး
၁၉	ဒေါ်အေးအေး	✓				ဒေါ်အေးအေး
၂၀	ဒေါ်အေးအေး	✓				ဒေါ်အေးအေး

လူထုထုတ်ပြန်စံနှုန်းစီမံကိန်းလက်ခွဲ

အပိုင်း-၃ ၉.၉.၂၀၁၅

ပုံစံ-၈၁၂-အစည်းအဝေးတက်ရောက်သူများ (FORM PC12)

လမ်းညွှန်စီမံကိန်း အစည်းအဝေးအားလုံးတွင် အသုံးပြုရန် လူထုထုတ်ပြန်စံနှုန်းများက ကျေးဇူးပြုသည့် ကွင်းဆင်းစဉ် စစ်ဆေးချိန်ပုံစံ ၂ စီမံကိန်းစက်ဝန်းအချိန်ယာလ်အစည်းအဝေးတက်ရောက်သူများစာရင်းကိုဖြည့်သွင်းရန် စည်းရုံးရေးမှူးအမည် ဦးဖြူသူ

ရက်စွဲ: ၀၂.၀၃.၂၀၁၆

ပြည်နယ်/တိုင်းဒေသကြီး: စစ်ကိုင်းတိုင်းဒေသကြီး  
ဒဂုံမြို့နယ်၊ ဝမ်းသာမြို့နယ်၊ ဝမ်းသာကျေးရွာ

မြို့နယ်: စစ်ကိုင်း  
 ကျေးရွာအုပ်စု: ဝမ်းသာမြို့နယ်

ကျေးရွာ: ဝမ်းသာ

စဉ်	အမည်	ကျား (V)	မ (V)	အိမ်ထောင်စုကို ယ်စားလှယ်(V)	လူမျိုး	လက်မှတ်
၁	အောင်		✓			အောင်
၂	အောင်		✓			အောင်
၃	အောင်		✓			အောင်
၄	အောင်	✓				အောင်
၅	အောင်	✓				အောင်
၆	အောင်	✓				အောင်
၇	အောင်	✓				အောင်
၈	အောင်	✓				အောင်
၉	အောင်	✓				အောင်
၁၀	အောင်	✓				အောင်
၁၁	အောင်	✓				အောင်
၁၂	အောင်	✓				အောင်
၁၃	အောင်	✓				အောင်
၁၄	အောင်	✓				အောင်
၁၅	အောင်	✓				အောင်
၁၆	အောင်	✓				အောင်
၁၇	အောင်	✓				အောင်
၁၈	အောင်	✓				အောင်
၁၉	အောင်	✓				အောင်
၂၀	အောင်	✓				အောင်



လူထုပေးပို့ပြန်ပေးရန်အတွက်  
အစည်းအဝေး

ပုံစံ-၈၀၂-အစည်းအဝေးတက်ရောက်သူများ(FORM PC12)

လမ်းညွှန်ပေးရန်အတွက်အစည်းအဝေးအားလုံးတွင် အသုံးပြုရန်၊ လူထုပေးပို့ရန်အတွက် ကျေးဇူးပြု၍ တွင်းဆင်းစဉ် စစ်ဆေးချိန်တွင်  
စီမံကိန်းစာတမ်းအချို့ပေးပို့ပေးရန်အတွက်အစည်းအဝေးတက်ရောက်သူများစာရင်းကိုဖြည့်သွင်းရန်

စည်းရုံးရေးမှူးအမည် ဒေါ်အေးအေး  
 ရက်စွဲ။ 3/3/2016  
 ပြည်နယ်/တိုင်းစေခေါ်မှု မြို့နယ် မြို့နယ် မြို့နယ် မြို့နယ် မြို့နယ်

စဉ်	အမည်	ကျား (M)	မ (F)	အိမ်ထောင်စုကို ယံစားလှယ်(V)	လူမျိုး	လက်မှတ်
၁	ဒေါ်အေးအေး	✓				အေးအေး
၂	ဒေါ်အေးအေး	✓				အေးအေး
၃	ဒေါ်အေးအေး	✓				အေးအေး
၄	ဒေါ်အေးအေး	✓				အေးအေး
၅	ဒေါ်အေးအေး	✓				အေးအေး
၆	ဒေါ်အေးအေး	✓				အေးအေး
၇	ဒေါ်အေးအေး	✓				အေးအေး
၈	ဒေါ်အေးအေး	✓				အေးအေး
၉	ဒေါ်အေးအေး	✓				အေးအေး
၁၀	ဒေါ်အေးအေး	✓				အေးအေး
၁၁	ဒေါ်အေးအေး	✓				အေးအေး
၁၂	ဒေါ်အေးအေး	✓				အေးအေး
၁၃	ဒေါ်အေးအေး	✓				အေးအေး
၁၄	ဒေါ်အေးအေး	✓				အေးအေး
၁၅	ဒေါ်အေးအေး	✓				အေးအေး
၁၆	ဒေါ်အေးအေး	✓				အေးအေး
၁၇	ဒေါ်အေးအေး	✓				အေးအေး
၁၈	ဒေါ်အေးအေး	✓				အေးအေး
၁၉	ဒေါ်အေးအေး	✓				အေးအေး
၂၀	ဒေါ်အေးအေး	✓				အေးအေး



လူထုတော်ပြုစီမံကိန်းစီမံကိန်းလက်စွဲ

အပိုင်း-၃ ၉-၉-၂၀၁၅

ပုံစံ-၁၁၂-အစည်းအဝေးတက်ရောက်သူများ(FORM PC12)

လမ်းညွှန်စီမံကိန်း အစည်းအဝေးအားလုံးတွင် အသုံးပြုရန် လူထုစည်းရုံးရေးကော်မရှာက ကျေးဇူးပြု၍ ကွင်းဆင်းစဉ် စစ်ဆေးချိန်၌ စီမံကိန်းစက်ဝန်းအချိန်ယေးလီအစည်းအဝေးတက်ရောက်သူများစာရင်းကိုပြည့်သွင်းရန်

စည်းရုံးရေးမှူးအမည် **ဒု.အေ.သာ**

ရက်စွဲ **၂.၃.၂၀၁၆**

ပြည်နယ်/တိုင်းဒေသကြီး

**မန္တလေးတိုင်းဒေသကြီး**

မြို့နယ် **မ.အောင်**

ကျေးရွာအုပ်စု **မ.ရှေ့တို**

ကျေးရွာ **မ.ရှေ့တို**

စဉ်	အမည်	ကျား (M)	မ (F)	အိမ်ထောင်စုကို ယံစားလှယ်(V)	လူမျိုး	လက်မှတ်
၁	ဒု.အေ.မင်းဦး	✓				မ.ရှေ့တို
၂	မ.အေ.ဦး		✓			မ.ရှေ့တို
၃	ဒု.အေ.အောင်	✓				မ.ရှေ့တို
၄	ဒု.အေ.ကျော်	✓				မ.ရှေ့တို
၅	ဒု.အေ.ကျော်	✓				မ.ရှေ့တို
၆	ဒု.အေ.ကျော်	✓				မ.ရှေ့တို
၇	ဒု.အေ.ကျော်	✓				မ.ရှေ့တို
၈	ဒု.အေ.ကျော်	✓				မ.ရှေ့တို
၉	ဒု.အေ.ကျော်	✓				မ.ရှေ့တို
၁၀	ဒု.အေ.ကျော်	✓				မ.ရှေ့တို
၁၁	ဒု.အေ.ကျော်	✓				မ.ရှေ့တို
၁၂	ဒု.အေ.ကျော်	✓				မ.ရှေ့တို
၁၃	ဒု.အေ.ကျော်	✓				မ.ရှေ့တို
၁၄	ဒု.အေ.ကျော်	✓				မ.ရှေ့တို
၁၅	ဒု.အေ.ကျော်	✓				မ.ရှေ့တို
၁၆	ဒု.အေ.ကျော်	✓				မ.ရှေ့တို
၁၇	ဒု.အေ.ကျော်	✓				မ.ရှေ့တို
၁၈	ဒု.အေ.ကျော်	✓				မ.ရှေ့တို
၁၉	ဒု.အေ.ကျော်	✓				မ.ရှေ့တို
၂၀	ဒု.အေ.ကျော်	✓				မ.ရှေ့တို

လူထုထုတ်ပြန်စံနှုန်းစီမံကိန်းလက်စွဲ

အပိုင်း-၃ ၉-၉-၂၀၁၅

ပုံစံ-၁၁၂-အစည်းအဝေးတက်ရောက်သူများ (FORM PC12)

လမ်းညွှန်စီမံကိန်း အစည်းအဝေးအားလုံးတွင် အသုံးပြုရန်၊ လူထုစည်ရုံးများက ကျေးဇူးတင် ကျင့်သုံးရန် တောင်းဆိုပေးခြင်း၊ စီမံကိန်းစက်ဝန်းအချိန်ယူပေးရေးအစည်းအဝေးတက်ရောက်သူများစာရင်းကိုပြင်ဆင်ရန်

စည်ရုံးများအမည် ဒီး.အေ.ဘီ

ရက်စွဲ ၂၀၁၆.၀၁.၁၆

ပြည်နယ်/တိုင်းဒေသကြီး

မြို့နယ် အင်းစိန်

စဉ်	အမည်	ကျား (V)	မ (V)	အိမ်ထောင်စုကို ယ်စားလှယ် (V)	ကျေးဇူးတင်မှု လူမျိုး	လက်မှတ်
၁	ဒီး.အေ.ဘီ	✓				လက်မှတ်
၂	ဒီး.အေ.ဘီ		✓			လက်မှတ်
၃	ဒီး.အေ.ဘီ	✓				လက်မှတ်
၄	ဒီး.အေ.ဘီ	✓				လက်မှတ်
၅	ဒီး.အေ.ဘီ	✓				လက်မှတ်
၆	ဒီး.အေ.ဘီ	✓				လက်မှတ်
၇	ဒီး.အေ.ဘီ	✓				လက်မှတ်
၈	ဒီး.အေ.ဘီ	✓				လက်မှတ်
၉	ဒီး.အေ.ဘီ	✓				လက်မှတ်
၁၀	ဒီး.အေ.ဘီ	✓				လက်မှတ်
၁၁	ဒီး.အေ.ဘီ	✓				လက်မှတ်
၁၂	ဒီး.အေ.ဘီ	✓				လက်မှတ်
၁၃	ဒီး.အေ.ဘီ	✓				လက်မှတ်
၁၄	ဒီး.အေ.ဘီ	✓				လက်မှတ်
၁၅	ဒီး.အေ.ဘီ	✓				လက်မှတ်
၁၆	ဒီး.အေ.ဘီ	✓				လက်မှတ်
၁၇	ဒီး.အေ.ဘီ	✓				လက်မှတ်
၁၈	ဒီး.အေ.ဘီ	✓				လက်မှတ်
၁၉	ဒီး.အေ.ဘီ	✓				လက်မှတ်
၂၀	ဒီး.အေ.ဘီ	✓				လက်မှတ်

လူထုထုတ်ပြန်စံနှုန်းစီမံကိန်းလက်စွဲ

အပိုင်း-၃ ၉-၉.၂၀၁၅

ပုံစံ-၁၁၂-အစည်းအဝေးတက်ရောက်သူများ (FORM PC12)

လမ်းညွှန်စီမံကိန်း အစည်းအဝေးအားလုံးတွင် အသုံးပြုရန်၊ လူထုစည်ရုံးများက ကျေးဇူးတင် ကျင့်သုံးရန် တောင်းဆိုပေးခြင်း၊ စီမံကိန်းစက်ဝန်းအချိန်ယူပေးရေးအစည်းအဝေးတက်ရောက်သူများစာရင်းကိုပြင်ဆင်ရန်

စည်ရုံးများအမည် မိုးမြေ

ရက်စွဲ ၂၀၁၆.၀၁.၁၆

ပြည်နယ်/တိုင်းဒေသကြီး

မြို့နယ် မန္တလေး

စဉ်	အမည်	ကျား (V)	မ (V)	အိမ်ထောင်စုကို ယ်စားလှယ် (V)	ကျေးဇူးတင်မှု လူမျိုး	ကျေးဇူးတင်မှု လက်မှတ်
၁	ဦးသန်းတင်	✓				လက်မှတ်
၂	ဒေါ်ခင်မာမာ		✓			လက်မှတ်
၃	ဦးသန်းတင်	✓				လက်မှတ်
၄	ဒေါ်ခင်မာမာ		✓			လက်မှတ်
၅	ဦးသန်းတင်	✓				လက်မှတ်
၆	ဒေါ်ခင်မာမာ		✓			လက်မှတ်
၇	ဦးသန်းတင်	✓				လက်မှတ်
၈	ဒေါ်ခင်မာမာ		✓			လက်မှတ်
၉	ဦးသန်းတင်	✓				လက်မှတ်
၁၀	ဒေါ်ခင်မာမာ		✓			လက်မှတ်
၁၁	ဦးသန်းတင်	✓				လက်မှတ်
၁၂	ဒေါ်ခင်မာမာ		✓			လက်မှတ်
၁၃	ဦးသန်းတင်	✓				လက်မှတ်
၁၄	ဒေါ်ခင်မာမာ		✓			လက်မှတ်
၁၅	ဦးသန်းတင်	✓				လက်မှတ်
၁၆	ဒေါ်ခင်မာမာ		✓			လက်မှတ်
၁၇	ဦးသန်းတင်	✓				လက်မှတ်
၁၈	ဒေါ်ခင်မာမာ		✓			လက်မှတ်
၁၉	ဦးသန်းတင်	✓				လက်မှတ်
၂၀	ဒေါ်ခင်မာမာ		✓			လက်မှတ်



လူထုတို့ပြုမိမိကိန်းစီမံကိန်းလက်ခွဲ

အစဉ်-၃ ၉.၉.၂၀၁၅

ပုံစံ-၀၂-အစည်းအဝေးတက်ရောက်သူများ(FORM PC12)

လမ်းညွှန်စီမံကိန်း အစည်းအဝေးအားလုံးတွင် အသုံးပြုရန် လူထုစည်းရုံးရေးက ကျေးဇူးပြုသည့် ကွင်းဆင်းစဉ် စစ်ဆေးချိတ်ပုံ

စီမံကိန်းစက်ဝန်းအချိန်ယေးပါအစည်းအဝေးတက်ရောက်သူများစာရင်းကိုဖြည့်သွင်းရန်

စည်းရုံးရေးအဖွဲ့ဝင် ဒေါ်အေးအေး

ရက်စွဲ: ၃.၅.၂၀၁၆

ဖြည့်နှယ်/တိုင်းဒေသကြီး:

ဒုတိယအင်္ဂါမြို့နယ်၊ နာယ

မြို့နယ် အေခေ

ကျေးရွာအုပ်စု ငါးဂါး-၂

ကျေးရွာ ငါးဂါး-၂

စဉ်	အမည်	ကျား (V)	မ (V)	အိမ်ထောင်စုကို ယံစားလှယ်(V)	လူမျိုး	လက်မှတ်
၁	အောင်		✓			အောင်
၂	အောင်အောင်		✓			အောင်
၃	အိမ်အိမ်		✓			အိမ်
၄	အောင်အောင်	✓				အောင်
၅	အောင်အောင်		✓			အောင်
၆	အောင်အောင်		✓			အောင်
၇	အောင်အောင်		✓			အောင်
၈	အောင်အောင်		✓			အောင်
၉	အောင်အောင်		✓			အောင်
၁၀	အောင်အောင်		✓			အောင်
၁၁	အောင်အောင်		✓			အောင်
၁၂	အောင်အောင်		✓			အောင်
၁၃	အောင်အောင်		✓			အောင်
၁၄	အောင်အောင်		✓			အောင်
၁၅	အောင်အောင်		✓			အောင်
၁၆	အောင်အောင်		✓			အောင်
၁၇	အောင်အောင်		✓			အောင်
၁၈	အောင်အောင်		✓			အောင်
၁၉	အောင်အောင်		✓			အောင်
၂၀	အောင်အောင်		✓			အောင်
					စုစုပေါင်း	၆၀





VDP အရည်အသွေးထိန်းချုပ်မှု(Check List for VDP)

ထိန်းချုပ်သူ- ရက်စွဲ----- ရွာ----- VDP ရက်စွဲ-----  
 မြို့နယ်----- ကျေးရွာအုပ်စု-----

(၁)VDP စာရွက်စာတမ်းပြီးဆုံးမှုကို စစ်ဆေးပါ။(OM အရ)

- မျက်နှာစုံ
- မာတိကာ
- ကျေးရွာအခြေခံ Data
- PSA အကျဉ်းချုပ်နှင့် PRA လုပ်ငန်းစဉ်
- အမျိုးသား/အမျိုးသမီးများ၏ အခက်အခဲများ
- ကျေးရွာမျှော်မှန်းချက်(ဆွေးနွေးချက်)
- အမျိုးသား/အမျိုးသမီးအဖွဲ့များသဘောတူထားသည့် နောက်လေးနှစ်အတွက် ဦးစားပေးလုပ်ငန်းများစာရင်း(အခြေခံအဆောက်အဦးအသက်မွေးမှုပညာရေး၊လူမှုရေး ထိန်းသိမ်းမှု)

နောက်ဆက်တွဲများ

- လူမှုရေးအကဲဖြတ်မှု စာရွက်စာတမ်းခါတ်ပုံနှင့် PRA လုပ်ငန်းစဉ် (ဖြစ်နိုင်လျှင်) မြေပုံများ ပါရမည်၊စည်းစိမ်ပိုင်ဆိုင်မှုအဆင့်၊Venn ပုံ.....
- ကျေးရွာစီမံကိန်းရေးဆွဲရေးအစည်းအဝေးမိတ္တူ
- ကျေးရွာ၏ အချက်အလက် (PC-1 ပုံစံ)
- ကျေးရွာမျှော်မှန်းချက်

(၂)လူမှုရေးအကဲဖြတ်မှု အရည်အသွေး နှင့် VDP စစ်ဆေးပါ

- VDP တွင် ပါဝင်သောဦးရေ(အမျိုးသား/အမျိုးသမီး)
- လူမှုရေးအကဲဖြတ်မှု အရည်အသွေး နှင့် VDP အတွက် ရက်ပေါင်း
- PRA ပစ္စည်းများ အသုံးပြုသည့် အရေးအတွက်
- ပါဝင်သောဦးရေနှင့် လုပ်ငန်းများ မှတ်တမ်းတင်ခြင်း(အစည်းအဝေးမှတ်တမ်း၊အဖွဲ့ခါတ်ပုံ၊ တိုင်းရင်းသားအနည်းစုနှင့် ထိခိုက်လွယ်သော အဖွဲ့များ)
- အလွန်ကောင်း
- ကောင်း
- ညံ့
- လုပ်ငန်းများ မှတ်တမ်းတင်ခြင်းနှင့် အမျိုးသမီးအဖွဲ့အစည်းအဝေး၏ရလဒ် အားခွဲခြားပေးထား သလား။
- ရှိ
- မရှိ
- စီမံကိန်းအရေအတွက်(အမျိုးသား/အမျိုးသမီးရွေးချယ်မှုအရေအတွက်)---
- PRA နှင့်သက်ဆိုင်သောအခြား စီမံကိန်း အရေအတွက်(အမျိုးသား/သမီးရွေးချယ်မှု အရေအတွက်)