

ပြည်ထောင်စုသမ္မတမြန်မာနိုင်ငံတော်အစိုးရ
မွေးမြူရေး၊ ရေလုပ်ငန်းနှင့်ကျေးလက်ဒေသဖွံ့ဖြိုးရေးဝန်ကြီးဌာန
ကျေးလက်ဒေသဖွံ့ဖြိုးတိုးတက်ရေးဦးစီးဌာန
မြောင်မြို့နယ်



လူထုဗဟိုပြုစီမံကိန်း

National Community Driven Development Project
(NCDDP)



ကျေးရွာဖွံ့ဖြိုးရေး အစီအစဉ်
Village Development Plan

ကူးတို့ကုန်းကျေးရွာ၊ ကူးတို့ကုန်းကျေးရွာအုပ်စု
၂၀၁၆ခုနှစ် ၊ မတ်လ၊ ၅ရက်၊ မြောင်မြို့နယ်

၁။ မြို့နယ်မြေပုံ

၂။ ကျေးရွာမြေပုံ (တည်နေရာ)

၃။ အုပ်စုတွင်ပါဝင်သောကျေးရွာများစာရင်း

၄။ ကျေးရွာအခြေခံအချက်အလက်များ

၅။ လူထုပူးပေါင်းပါဝင်သော လူမှုဆန်းစစ်ခြင်းနှင့် အကဲဖြတ်ခြင်းလုပ်ငန်းစဉ် (PSA/PRA) အကျဉ်းချုပ်ဇယား

၆။ ကျေးရွာဖွံ့ဖြိုးရေးအစီအစဉ်အတွက်အသုံးပြုခဲ့သော PRA tools များနှင့်တစ်ခုချင်းစီအတွက်သုံးသပ်ချက်များ

၇။ ကော်မတီဝင်များရွေးချယ်ခြင်းနှင့်ကျေးရွာဖွံ့ဖြိုးရေးအစီအစဉ်ဆောင်ရွက်မှုမှတ်တမ်းခါတ်ပုံများ

၈။ ကော်မတီဝင်များစာရင်း

၉။ ကျေးရွာအချက်အလက် (ပုံစံ-၁)

၁၀။ စီမံကိန်းစက်ဝန်းအချိန်ဇယား (ပုံစံ-၂)

၁၁။ ကျေးရွာဖွံ့ဖြိုးရေးဦးစားပေးအစီအစဉ် (ပုံစံ-၃)

၁၂။ ကျေးရွာအုပ်စုစီမံကိန်းလုပ်ငန်းခွဲရွေးချယ်ခြင်း (ပုံစံ-၄)

၁၃။ အစည်းအဝေးတက်ရောက်သူများစာရင်း (ပုံစံ-၁၂)

၁၄။ အစည်းအဝေးမှတ်တမ်းများ

၁၅။ ကဏ္ဍအလိုက်ဦးစားပေးဖွံ့ဖြိုးရေးလုပ်ငန်းစဉ်များ

၁၆။ ကျေးရွာဖွံ့ဖြိုးရေးစီမံချက်အရည်အသွေးထိန်းချုပ်မှု (Checklist For VDP)

ကျေးရွာမြေပုံ(တည်နေရာ)

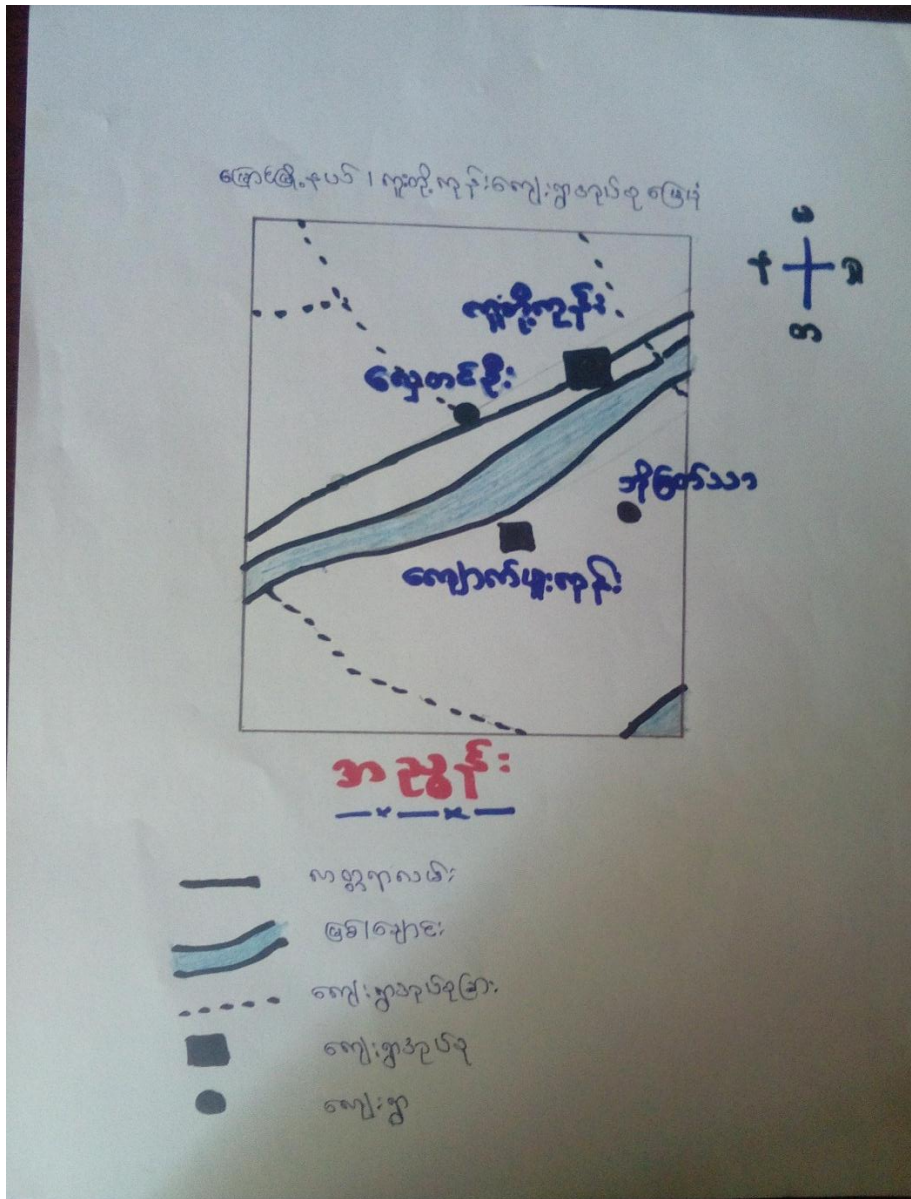

အုပ်စုတွင် ပါဝင်သောကျေးရွာစာရင်း

(က) ကူးတို့ကုန်းကျေးရွာအုပ်စု

(ခ) လှေတင်ဦးကျေးရွာ

စစ်ကိုင်းတိုင်းဒေသကြီးမြေပြင်မြို့နယ်၊ ကူးတို့ကုန်းကျေးရွာ၏နောက်ခံသမိုင်း

ကူးတို့ကုန်းကျေးရွာသည်လွန်ခဲ့သောနှစ်ပေါင်း(၄၀၀)လောက်ကအိမ်ခြေ(၆၀)လောက်ဖြင့်ကျေးရွာကိုစတင်တည်ထောင်ခဲ့ပါသည်။ယခုကျေးရွာ၏အနောက်တောင်ဘက်တွင်ရှိသောဆင်ခေါင်းတောင်ကိုအခြေခံပြီးနိဗ္ဗာန်ပို့တာကနေ့ကူးတို့ကုန်းကျေးရွာဟုခေါ်ပါသည်။

ကျေးရွာတွင်းရှိ စုစုပေါင်းအိမ်ထောင်စု နှင့် လူဦးရေ

အိမ်ထောင်စု	ကျား	မ	စုစုပေါင်း
၂၂၁	၃၈၀	၄၃၅	၈၁၅

လူနည်းစုလူမျိုးစုအိမ်ထောင်စု

အမျိုးအစား	အိမ်ထောင်စု	ကျား	မ	စုစုပေါင်း
ဗမာ	၂၂၁	၃၈၀	၄၃၅	၈၁၅

ထိခိုက်လွယ်အုပ်စု

ထိခိုက်လွယ်အုပ်စု	အိမ်ထောင်စု	ကျား	မ	စုစုပေါင်း
သက်ကြီးရွယ်အို	၁၁	၅	၆	၁၁
အမျိုးသမီးဦးဆောင်	၅၁	-	၅၁	၅၁
မသန်စွမ်း	၆	၃	၃	၆
မြေယာမဲ့	၃၀	၁၂	၁၈	၃၀

ကျေးရွာရှိအခြေခံ အဆောက်အအုံများ

ပညာရေး	ခြံစိပ်ပါ	ကျန်းမာရေး	ခြံစိပ်ပါ	ဘာသာရေး	
အထက်တန်းကျောင်း		ဆေးရုံ		ဘုရား/စေတီ	✓
အလယ်တန်းကျောင်း		ကျန်းမာရေးဌာန		ဘုန်းကြီးကျောင်း	✓
မူလတန်းကျောင်း	✓	ကျန်းမာရေးဌာနခွဲ		ဟိန္ဒူဘုရားကျောင်း	
မူကြိုကျောင်း		ဆေးခန်း		ခရစ်ယန်ဘုရားကျောင်း	
အခြား		အခြား		ဗလီ	
မှတ်ချက်		မှတ်ချက်		မှတ်ချက်	

အဓိကစီးပွားရေးလုပ်ငန်းများ

စိုက်ပျိုးရေး	မွေးမြူရေး	အသေးစားစီးပွားရေး	အခြား
မြေပဲ	ကြက်	ဈေးဆိုင်ငယ်	လယ်ကူလီ
ပဲအမျိုးမျိုး	ဝက်	လက်ဖက်ရည်ဆိုင်	-
နှမ်း	နွား	-	-
	သိုး		

ကျေးရွာတွင်းအဓိက ပိုင်ဆိုင်မှုများ

ကျေးရွာပိုင်ဆိုင်မှုများ	စိုက်ပျိုးရေး	သစ်တောမြေ	သဲ/ကျောက်ရရှိမှု	လက်ငင်းတွင်း	စက်ရေတွင်း
အရေအတွက်	၇၅၂ဧက	မရှိ	-	၇တွင်း	၁၂တွင်း
ကျေးရွာပိုင်ဆိုင်မှုများ	ဘုံပိုင်တွင်း	ဝက်	ဆိတ်	နွား	သိုး
အရေအတွက်	၂၃တွင်း	၂၉ကောင်	၅၀ကောင်	၅၉ကောင်	၂၀၀ကောင်
ကျေးရွာပိုင်ဆိုင်မှုများ	ဆီစက်	ပဲခွဲစက်	ရေစုပ်စက်		
အရေအတွက်	၂	၆	၁		

အခြားကျေးရွာရှိအသုံးပြုနိုင်သော အရင်းအမြစ်/အချက်အလက်များ

အရင်းအမြစ်	ဆေးခန်း	မူလတန်းကျောင်း	ကျွမ်းကျင်လုပ်သား	မြေတူးစက်	လမ်းကြိုတ်စက်
အရေအတွက်	-	၁ကျောင်း	ပန့်ရု၊လက်သမာ -၁၊	မရှိ	မရှိ
အရင်းအမြစ်	ကား	ဆိုင်ကယ်	လှည်း	သုံးဘီး	ဈေးဆိုင်
အရေအတွက်	၁စီး	၆၅စီး	၂၉စီး	၁စီး	၅ဆိုင်
အရင်းအမြစ်	လက်ဖက်ရည်ဆိုင်	ထွန်း	ထယ်		
အရေအတွက်	၂ဆိုင်	၂၇	၂၇		

လူထုပူးပေါင်းပါဝင်သောလူမှုဆန်းစစ်ခြင်း/အကဲဖြတ်ခြင်းလုပ်ငန်းစဉ်(PRA အကျဉ်းချုပ်)

စဉ်	အကြောင်းအရာ	ရက်စွဲ	ဦးတည်အုပ်စု	တက်ရောက်သူ			အဓိက ဆွေးနွေးချက်များ
				ကျား	မ	ပေါင်း	
၁	လူမှုစီးပွားအဆင့်သတ်မှတ်ခြင်း(Wealth Ranking)	၁၀-၂၂-၂၀၁၆	ချမ်းသာ၊အလယ်အလတ်၊နွမ်းပါး၊အနွမ်းပါးဆုံး၊ရပ်မိရပ်ဖ၊လူငယ်အုပ်စု	၅၁	၉၄	၁၄၅	ကျေးရွာလူမှုစီးပွားအုပ်စုများခွဲခြားသတ်မှတ်နိုင်ရေးအတွက်အခြေခံစံနှုန်းများသတ်မှတ်ကျေးရွာသားများနှင့်အများသဘောတူသတ်မှတ်ခြင်း
၂	ရာသီခွင်ပြ ပြက္ခဒိန်(seasonal calendar)	၁၀-၂၂-၂၀၁၆	ချမ်းသာ၊အလယ်အလတ်၊နွမ်းပါး၊အနွမ်းပါးဆုံး(အုပ်စု ၁)	၅၁	၉၄	၁၄၅	ရာသီဥတု၊စိုက်ပျိုးသီးနှံများ၊နေ့စားလုပ်ငန်းများ၊မွေးမြူရေးလုပ်ငန်းများ၊အစားအစာရရှိမှုများနှင့် ဖွဲ့စည်းပုံများ
၃	ကျေးရွာလူမှုရေးနှင့်အရင်းမြစ်ပြမြေပုံ(social and Resource map)	၁၀-၂၂-၂၀၁၆	ရပ်မိရပ်ဖများ၊ချမ်းသာ၊အလယ်အလတ်၊နွမ်းပါး၊အနွမ်းပါးဆုံး(အုပ်စု ၂)	၅၁	၉၄	၁၄၅	အိမ်များ၊အခြေခံအဆောက်အအုံများ၊လမ်းပန်းဆက်သွယ်ရေးလယ်ယာမြေများ၊မြစ်ချောင်းများ
၄	အဖွဲ့အစည်းချိတ်ဆက်မှု (Venn Diagram)	၁၀-၂၂-၂၀၁၆	ချမ်းသာ၊အလယ်အလတ်၊နွမ်းပါး၊အနွမ်းပါးဆုံး၊ရပ်မိရပ်ဖ၊လူငယ်အုပ်စု	၅၁	၉၄	၁၄၅	ကျေးရွာတွင်းရှိအဖွဲ့အစည်းများမည်သို့သောလုပ်ငန်းများအတွက်မည်သည့်အဖွဲ့များနှင့်ချိတ်ဆက်လုပ်ကိုင်မှု
၅	ဖင့်ကူအိမ် ကွန်ယက် (Spider Web)	၁၀-၂-၂၀၁၆	ချမ်းသာ၊အလယ်အလတ်၊နွမ်းပါး၊ အနွမ်းပါးဆုံး၊ရပ်မိရပ်ဖ၊လူငယ်အုပ်စု(အမျိုးသား/သမီး)ပေါင်း	၅၁	၉၄	၁၄၅	အမျိုးသားနှင့်အမျိုးသမီးတန်းတူအဖွဲ့အစည်းများနှင့်မရရှိသည့်အကြောင်းရင်းများ
၆	Assesst and Contorl (ပိုင်ဆိုင်မှုနှင့်ထိန်းချုပ်မှု)	၅-၃-၂၀၁၆	ချမ်းသာ၊အလယ်အလတ်၊နွမ်းပါး၊အနွမ်းပါးဆုံး၊ရပ်မိရပ်ဖ၊လူငယ်အုပ်စု(အမျိုးသား/သမီး)ပေါင်း	၅၁	၉၄	၁၄၅	အမျိုးသား၊အမျိုးသမီးတန်းတူအဖွဲ့အစည်းများနှင့်မရရှိသည့်အကြောင်းအရင်းများ
၇	အခက်အခဲထုတ်ဖော်ခြင်း၊ မျှော်မှန်းချက်များဖော်ထုတ်ခြင်း	၁၀-၂-၂၀၁၆	ချမ်းသာ၊အလယ်အလတ်၊နွမ်းပါး၊အနွမ်းပါးဆုံး၊ရပ်မိရပ်ဖ၊လူငယ်အုပ်စု(အမျိုးသား/သမီး)ပေါင်း	၁၁	၁၁	၁၁	အမျိုးသား၊အမျိုးသမီးတန်းတူအဖွဲ့အစည်းများကို ဆွေးနွေးခြင်း
၈	ပြဿနာသစ်ပင်(problem Tree)	၅-၃-၂၀၁၆	အမျိုးသမီးအုပ်စု(အမျိုးသမီး အုပ်စု)	၀	၇၈	၇၈	ဆွေးနွေးထားသောအခြေခံအဆောက်အအုံများနှင့် အသက်မွေးဝမ်းကြောင်းလုပ်ငန်းများ
၉	ပြဿနာသစ်ပင်(problem Tree)	၅-၃-၂၀၁၆	အမျိုးသားအုပ်စု(အမျိုးသားအုပ်စု)	၅၀	၀	၅၀	ဆွေးနွေးထားသောအခြေခံအဆောက်အအုံများနှင့်အသက်မွေးဝမ်းကြောင်းလုပ်ငန်းများ
၁၀	ကျေးရွာ၏ကဏ္ဍအလိုက်ဖွံ့ဖြိုးရေးလုပ်ငန်းစဉ်များ	၅-၃-၂၀၁၆	ချမ်းသာ၊အလယ်အလတ်၊နွမ်းပါး၊အနွမ်းပါးဆုံး၊ရပ်မိရပ်ဖ၊လူငယ်အုပ်စု(အမျိုးသား၊သမီး)ပေါင်း	၅၀	၇၈	၁၂၈	အကျိုးပြုပြီးရေးအကျိုးခံစားခွင့်နှင့်အဓိကလိုအပ်ချက်များ ပေါ်မူတည်၍ဆုံးဖြတ်သည်။

စစ်ကိုင်းတိုင်းဒေသကြီး၊မြောက်မြို့နယ်၊ကူးတို့ကုန်းကျေးရွာအုပ်စု၊ကူးတို့ကုန်းကျေးရွာ၏

လူမှုရေးနှင့်အရင်းအမြစ်ပြုပြင်ဆိုင်ရာသုံးသပ်ချက်

ရက်စွဲ-၁၁-၂-၂၀၁၆

တည်နေရာ

ကူးတို့ကုန်းကျေးရွာသည်စစ်ကိုင်းတိုင်းဒေသကြီး၊မြောက်မြို့နယ်၊ကူးတို့ကုန်းကျေးရွာတွင်ပါဝင်ပါသည်။ အိမ်ခြေစုစု(၂၂၁)၊လူဦးရေစုစုပေါင်း(အမျိုးသား-၃၈၀၊အမျိုးသမီး-၄၃၅)ယောက်နေထိုင်ကြပါသည်။ ကူးတို့ကုန်းကျေးရွာသည်မြောက်မြို့နှင့်၁မိုင်နှင့်၄ဖာလုံ)ခန့်ရှိပြီးအဓိကလမ်းအနေဖြင့်ကတ္တရာလမ်းကို အသုံးပြုကြပါသည်။

မြေအမျိုးအစား

ကူးတို့ကုန်းကျေးရွာသည်စိုက်ပျိုးမြေအမျိုးအစားမှာကျွန်းမြေနှင့်ကုန်းမြေအမျိုးအစားဖြစ်ပါသည်။မြေအ နေအထားမှာနန်းမြေ၊မြေနှင့်ကုန်းမြေအမျိုးအစားဖြစ်ပါသည်။စိုက်ပျိုးရေးအတွက်မြေကိုမြေပဲ၊ပြောင်း၊ နှမ်း၊ပဲတီစိမ်းကိုစိုက်ပျိုးကြပါသည်။

အလုပ်အကိုင်

ကူးတို့ကုန်းကျေးရွာသည်အဓိကအလုပ်အကိုင်မှာစိုက်ပျိုးရေး၊မွေးမြူရေးနှင့်ဈေးရောင်းဈေးဝယ်ကိုအ ဓိကလုပ်ကိုင်ကြပြီးစားဝတ်နေရေးကိုဖြေရှင်းနေကြရပါသည်။စိုက်ပျိုးရေးကိုလုပ်ကိုင်ရာတွင်ကုန်းမြေ နှင့်ကျွန်းမြေတွင်စိုက်ပျိုးကြရပါသည်။မွေးမြူရေးတွင်ဆိတ်၊သိုး၊နွားနှင့်ဝက်တို့ကိုတတ်နိုင်တတ်ပိုင်မွေး မြူကြပါသည်။ကျေးရွာတွင်မြောင်နှင့်ပရိမ္မာလမ်းဘေးတွင်တည်ရှိသောကြောင့်သွားလာရေးအနေဖြင့် အဆင်ပြေပါသည်။ကျေးရွာတွင်လက်ဖက်ရည်ဆိုင်နှင့်ဈေးဆိုင်များလည်းရှိပါသည်။

ကျန်းမာရေး

ကူးတို့ကုန်းကျေးရွာသည်ကျန်းမာရေးအနေဖြင့်ကျေးလက်ဆေးပေးခန်းရှိပါပြီ(၂)ရွာပေါင်းဆေးခန်းရှိပါ သည်။ကျေးလက်ဆေးခန်းမှာအဆင်မပြေလျှင်ကျေးရွာနှင့်(၁မိုင်၄ဖာလုံ)ခန့်ကွာဝေးသောမြောင်မြို့သို့ သွားရောက်ရပါသည်။ခွဲစိတ်ကုသရန်မြောင်မြို့မှအဆင်မပြေလျှင်မုံရွာမြို့နှင့်မန္တာလေးမြို့များသို့သွား ရောက်ကုသရပါသည်။

ပညာရေး

ကူးတို့ကုန်းကျေးရွာတွင်ပညာရေးအနေဖြင့်မူလတန်းကျောင်း(၁)ကျောင်းရှိပြီးအလယ်တန်းနှင့်အထက် တန်းကိုကျေးရွာနှင့်(၁မိုင်၄ဖာလုံခန့်)ကွာဝေးသောမြောင်မြို့သို့သွားရောက်ပညာသင်ကြားရပါသည်။ တက္ကသိုလ်ပညာရေးကိုမုံရွာနှင့်စစ်ကိုင်းသို့သွားရောက်ပညာသင်ကြားရပါသည်။

ဘာသာရေး

ကူးတို့ကုန်းကျေးရွာသည်ကျေးရွာသူ၊ကျေးရွာသားအားလုံးမှာဗုဒ္ဓဘာသာဝင်များဖြစ်ကြပါသည်။ဘာသာရေးအဆောက်အအုံအနေဖြင့်ဘုန်းကြီးကျောင်း(၁)ကျောင်းရှိပြီး၊စေတီ(၈)ဆူရှိပါသည်။ကျေးရွာမှာနှစ်စဉ်ဘုရားပွဲတော်များကျင်းပကြပါသည်။

ရေရရှိမှု

ကူးတို့ကုန်းကျေးရွာတွင်ရေရရှိမှုတွင်ရေတွင်းများရှိသော်လည်းရေတွင်းမှာထမင်းချက်လျှင်ထမင်းမှာပါပြီပီရေမှာနံ့ပါသည်။ရေချိုတွင်းမှာရွာ၏တောင်ဘက်တွင်သွားရောက်ခပ်ယူရပါသည်။ထို့ရေတွင်းမှာနွေရာသီတွင်လုံလောက်မှုမရှိပါလက်ငင်းရေတွင်းမှာသုံးရေအတွက်သာအဆင်ပြေပြီးသောက်ရေးအတွက်အခက်အခဲဖြစ်ပါသည်။နွေရာသီတွင်ပိုပြီခက်ခဲပါသည်။ထို့ကြောင့်ရေချိုတွင်းလိုအပ်နေပါသည်။

လမ်းပန်ဆက်သွယ်ရေးနှင့်ရာသီဥတု

ကူးတို့ကုန်းကျေးရွာတွင်ကျေးရွာတွင်လမ်းများမှာမြေသားလမ်းကိုသာအသုံးပြုရပါသည်။မြောင်မြို့နှင့်ကျေးရွာ၏လမ်းပန်ဆက်သွယ်ရေးအနေဖြင့်ကတ္တရာလမ်းကိုအသုံးပြုကြရပါသည်။မိုးရာသီရောက်လျှင်ကျေးရွာတောင်ပိုင်းမှာမြစ်ရေဝင်သောအချိန်တွင်သွားလာရေးခက်ခဲပါသည်။ရာသီဥတုအနေဖြင့်အပူပိုင်းဇုံဖြစ်သောကြောင့်ရာသီဥတုမှာပူလွန်အေးလွန်သောဒေသဖြစ်ပါသည်။နွေရာသီတွင်လည်းပူပြင်းပြီး၊ဆောင်းရာသီတွင်နေခင်းတွင်းပူပြင်းပြီးညတွင်အလွန်အေးပါသည်။

စစ်ကိုင်းတိုင်းဒေသကြီး၊မြောက်မြို့နယ်၊ကူးတို့ကုန်းကျေးရွာအုပ်စု၊ကူးတို့ကုန်းကျေးရွာ၏

ဥစ္စာဓနကြွယ်ဝမှုအဆင့်သတ်မှတ်ခြင်း

ရက်စွဲ-၁၁-၂-၂၀၁၆

စဉ်	အဆင့်	အညွှန်းကိန်း	အိမ်ထောင်စုအရေတွက်
၁။	ချမ်းသာသောသူ	မြေ(၁၀)ဧကအထက်၊စက်ပစ္စည်း၊တိုက်၊ကား	၂၃ဦးခန့်
၂။	အသင့်အတင့်ပြေလည်သူ	မြေ(၅)ဧက၊ဆိုင်ကယ်၊နွား၊ဝက်၊ဈေးသည်၊	၄၆ဦးခန့်
၃။	နွမ်းပါးသောသူ	ခေါင်းရွက်ဈေးသည်၊လက်လုပ်လက်စား၊	၁၄၀ဦးခန့်
၄။	ပို၍နွမ်းပါးသောသူ	မိုခို၊ထောက်ပံ့ခံရသူ	၁၂ဦးခန့်
စုစုပေါင်း			၂၂၁

စစ်ကိုင်းတိုင်းဒေသကြီး၊မြောက်မြို့နယ်၊ကူးတို့ကုန်းကျေးရွာအုပ်စု၊ကူးတို့ကုန်းကျေးရွာ၏

ဥစ္စာဓနကြွယ်ဝမှုအဆင့်သတ်မှတ်ခြင်းဆိုင်ရာသုံးသပ်ချက်

ရက်စွဲ-၁၁-၂-၂၀၁၆

ကူးတို့ကုန်းကျေးရွာသည်ဥစ္စာဓနကြွယ်ဝမှုအဆင့်သတ်မှတ်ခြင်းတွင်ပထမအဆင့်အနေဖြင့်ကျေးရွာမှခ
ျမ်းသာသောသူကို(မြေ၁၀)ဧကနှင့်အထက်ပိုင်ဆိုင်သောသူ၊စက်ပစ္စည်းပိုင်ဆိုင်သူ၊တိုက်နှင့်နေနိုင်သူနှင့်
ကားရှိသူများကိုပထမအဆင့်တွင်ထားပြီးချမ်းသာ() ဦးဒုတိယအဆင့်အနေဖြင့်မြေ(၅)ဧက၊ပိုင်ဆိုင်သူ
ဆိုင်ကယ်ရှိသူ၊နွားရှိသူ၊ဝက်နှင့်ဈေးသည်တို့ဖြစ်ပြီးအိမ်ထောင်စုအနေဖြင့်()ခန့်ရှိပါတတိယအဆင့်အ
နေဖြင့်နွမ်းပါးသောသူကိုသတ်မှတ်ပါသည်။ပိုင်ဆိုင်မှုအနေဖြင့်(ခေါင်းရွက်ဈေးသည်၊လက်လုပ်လက်စ
း)တို့ဖြစ်ပြီးအိမ်ထောင်စုအနေဖြင့်()ဦးခန့်ရှိပါသည်။နောက်ဆုံးအဆင့်အနေဖြင့်သတ်မှတ်ရာတွင်ပို၍
နွမ်းပါးသောသူဟုသတ်မှတ်ပြီးပိုင်ဆိုင်မှုအနေဖြင့်(မိုခို၊ထောက်ပံ့ခံသူ)တို့ဖြစ်ပြီးနောက်ဆုံးအဆင့်တွင်
ရှိသူတို့မှာအလုပ်လက်မဲ့ဖြစ်ပြီးသက်ကြီးရွယ်အိုရှိပြီးတစ်ယောက်ထဲနေထိုင်သူတို့ဖြစ်နိုင်ပြီးအိမ်ထောင်စု
အနေဖြင့်()ဦးခန့်ရှိပါသည်။ဥစ္စာဓနကြွယ်ဝမှုပုံစံကိုကြည့်ခြင်းအားဖြင့်ကျေးရွာတွင်းအခြေအနေကို
သိနိုင်ပါသည်။

စစ်ကိုင်းတိုင်းဒေသကြီး၊မြောက်မြို့နယ်၊ကူးတို့ကုန်းကျေးရွာအုပ်စု၊ကူးတို့ကုန်းကျေးရွာ၏

ရာသီခွင်ပြဇယားဆိုင်ရာသုံးသပ်ချက်

ရက်စွဲ-၁၁-၂-၂၀၁၆

ရာသီဥတု

ကူးတို့ကုန်းကျေးရွာသည်စစ်ကိုင်းတိုင်းဒေသကြီး၊မြောက်မြို့နယ်တွင်တည်ရှိပါသည်။ကူးတို့ကုန်းကျေးရွာအနောက်ဘက်၌(ရှေးမိုးဆောင်း)ဟုပြီးဥတုသုံးပါးရှိပါသည်။တန်ခူး၊ကဆုန်လနှင့်နယုန်လများတွင်ရာသီဥတုမှာပူပြင်းပါသည်။(ပါဆိုလ၊ပါခေါင်လ၊တော်သလင်းလများတွင်နေနဲ့နဲ့ပူပြီးမြစ်ရေဝင်သောအချိန်ဖြစ်ပြီးမြို့ရွာသောအချိန်လည်းဖြစ်ပါသည်။သီတင်းကျွတ်လတွင်မိုးရွာပြီးမြစ်ရေကျချိန်ဖြစ်သောကြောင့်ကျေးရွာတောင်ပိုင်းမှာဗွက်များဖြစ်နေပါသည်။တန်ဆောင်းမုန်းလနှင့်နတ်တော်လတွင်နေပူပြီးနင်းကျသောရာသီဖြစ်ပါသည်။ပြာသိုလမှာနင်းအများဆုံးကျသောလဖြစ်ပါသည်။တပို့တွဲလနှင့်တပေါင်းလများတွင်နေပူပြီးနင်းအနည်းငယ်ကျရောက်သောလဖြစ်ပါသည်။

စိုက်ပျိုးရေး

ကူးတို့ကုန်းကျေးရွာသည်အဓိကအားဖြင့်စိုက်ပျိုးရေးကိုလုပ်ကိုင်ရာတွင်ကျွန်းမြေနှင့်ကုန်းမြေတွင်စိုက်ပျိုးကြပါသည်။အဓိကစိုက်ပျိုးသီးနှံများမှာမြေပဲ၊ပြောင်း၊နမ်း၊ပဲတီစိမ်းတို့ကိုစိုက်ပျိုးကြပါသည်။စိုက်ပျိုးခြင်းကို(ပါဆိုလ၊ပါခေါင်၊တော်သလင်း၊သီတင်းကျွတ်၊တန်ဆောင်းမုန်းလ၊နတ်တော်လ၊ပြာသိုလနှင့်တပို့တွဲတွင်စိုက်ပျိုးကြပါသည်။ရိတ်သိမ်းခြင်းကို(တန်ခူးလ၊သီတင်းကျွတ်၊တန်ဆောင်းမုန်းနှင့်ပြာသိုလများတွင်ရိတ်သိမ်းကြပါသည်။စိုက်ပျိုးရေးကိုကျေးရွာတွင်ရှိအိမ်ထောင်စုဝင်၏(၇၅%)ခန့်ကစိုက်ပျိုးရေးကိုလုပ်ကိုင်ကြပါသည်။စိုက်ပျိုးရေးကိုလုပ်ကိုင်ရာတွင်အမျိုးသမီးပါဝင်မှုမှာ(၅၀%)ခန့်ရှိပါသည်။

မွေးမြူရေး

ကူးတို့ကုန်းကျေးရွာသည်စားဝတ်နေရေးအတွက်မွေးမြူရေးကိုလည်းလုပ်ကိုင်ကြပါသည်။မွေးမြူရေးတွင်ရာသီမရွေးလုပ်ကိုင်ကြရာတွင်အဓိကမွေးမြူသောအကောင်များမှာ(နွား၊သိုး၊ဆိတ်နှင့်ဝက်)ကိုမွေးမြူကြပါသည်။မွေးမြူရေးကိုကျေးရွာ၏အိမ်ထောင်စုဝင်(၈၀%)ခန့်ကမွေးမြူကြပါသည်။

လမ်းပန်ဆက်သွယ်ရေး

ကူးတို့ကုန်းကျေးရွာသည်ဧရာဝတီမြစ်နှင့်နီးပြီးကျေးရွာတောင်ပိုင်းမှာမြစ်ရေဝင်သောအရပ်ဒေသဖြစ်ပါသည်။မြစ်ရေဝင်သောအချိန်များမှာ(ပါဆိုလ၊ပါခေါင်လနှင့်တော်သလင်းလများတွင်)ကျေးရွာတွင်းသွားလာရေးခက်ခဲပါသည်။မြစ်ရေကျချိန်တွင်လည်း(သီတင်းကျွတ်)လတွင်မြစ်ရေကျပြီးဗွက်များကျန်သောကြောင့်သွားလာရေးခက်ခဲပါသည်။အဓိကသွားလာရေးခက်ခဲခြင်းမြစ်ရေဝင်သောကျေးရွာတောင်ပိုင်းမှာဖြစ်ပါသည်။

ကျန်းမာရေး

ကူးတို့ကုန်းကျေးရွာသည်ကျန်းမာရေးအနေဖြင့်ကျေးလက်ဆေးပေးခန်းရှိပါပြီ(၂)ရွာပေါင်းဆေးခန်းရှိပါသည်။ကျေးလက်ဆေးခန်းမှာလည်းပစ္စည်းလုံလောက်မှုမရှိပါကျန်းမာရေးအနေဖြင့်မြစ်ရေဝင်ပြီချိန်နှင့်မြစ်ရေဝင်ပြီချိန်တွင်(ဝါဆိုလ၊ဝါခေါင်လ၊တော်သလင်းလနှင့်သီတင်းကျွတ်လများတွင်ဝမ်းပျက်ဝမ်းလျှော့၊သွေးလွန်တုပ်ကွေး)တို့ဖြစ်တတ်ပါသည်။

စစ်ကိုင်းတိုင်းဒေသကြီး၊မြောက်မြို့နယ်၊ကူးတို့ကုန်းကျေးရွာအုပ်စု၊ကူးတို့ကုန်းကျေးရွာ၏

အဖွဲ့အစည်းချိတ်ဆက်မှုပြုကွန်ယက်ဆိုင်ရာသုံးသပ်ချက်

ရက်စွဲ-၁၁-၂-၂၀၁၆

ကူးတို့ကုန်းကျေးရွာသည်ကျေးရွာတွင်အဖွဲ့အစည်းအနေဖြင့်(၉)ဖွဲ့ရှိပါသည်။ကျေးရွာတွင်းရှိအဖွဲ့အစည်းအနေဖြင့်ပြင်ပတွင်ရှိသော(၉)ဖွဲ့နှင့်ချိတ်ဆက်နေပါသည်။ကျေးရွာတွင်းအဖွဲ့များမှာ-စာကြည့်တိုက်ကော်မတီ ၂။ကျောင်းကော်မတီ၊၃။ဂေါပက၊၄။လှုပ်စစ်မီးလင်းရေး၊၅။ကာယသုခစိတ္တသုခပရဟိတအသင်း၊၆။ဓမ္မစက်ကြံအသင်း၊၇။သမဝါယမ၊၈။ကာလသားလူမှုရေးသင်း၊၉။အုပ်ချုပ်ရေးမှူးတို့ဖြစ်ပါသည်။ကျေးရွာပြင်ပအဖွဲ့များမှာ-ပြန်ဆက်၊ ၂။အထွေထွေအုပ်ချုပ်ရေးဌာန၊၃။Pact Myanmarအဖွဲ့၊၄။ရွှေညာမြေ၊၅။လှုပ်စစ်ဌာန၊၆။သောကြာအပတ်၊၇။ပညာရေးဌာန၊၈။ကိုးရီးယား၊၉။သမဝါယမဦးစီးဌာနတို့ဖြစ်ပါသည်။

ကူးတို့ကုန်းကျေးရွာရှိအဖွဲ့စည်းချိတ်ဆက်မှုတွင်အပိုင်းအကြီးဆုံးမှာလုပ်ဆောင်မှုအားကောင်းဆုံးဖြစ်ပြီးအပိုင်းအလတ်မှာအသင့်အတင့်လုပ်ဆောင်မှုဖြစ်ပြီးအပိုင်းအငယ်ဆုံးမှာနာမည်ခံသာရှိပြီးလုပ်ဆောင်မှုအားနည်းဆုံးဖြစ်ပါသည်ဟုသတ်မှတ်ထားပါသည်။အားကောင်းဆုံးအဖွဲ့များမှာကျောင်းကော်မတီမှာလုပ်ဆောင်မှုအားကောင်းပါသည်လှုပ်စစ်မီးလင်းရေးကော်မတီမှာကျေးရွာမီးလင်းရေးအတွက်လုပ်ဆောင်နေပါသည်။ကာလသားလူမှုရေးအသင်းမှာကျေးရွာသာရေးနားရေးကိစ္စရပ်များတွင်ဦးဆောင်ပြီးလုပ်ကိုင်ကြပါသည်။ကာယသုခစိတ္တသုခပရဟိတအသင်းမှာလည်းကျေးရွာနှင့်ပတ်သက်သောကိစ္စရပ်များကိုလုပ်ဆောင်ပေးပါသည်။

ကူးတို့ကုန်းကျေးရွာသည်လုပ်ဆောင်မှုအသင့်အတင့်ရှိသောအဖွဲ့များမှာဓမ္မစက်ကြံအသင်းမှာနေ့စဉ်လုပ်ဆောင်ချက်မျိုးမဟုတ်ဘဲနေ့ထူးနေ့မြတ်များတွင်လုပ်ဆောင်ပါသည်။ဂေါပကအဖွဲ့များမှာလည်းဘုရားပွဲတော်ရက်လောက်တွင်လုပ်ဆောင်ပါသည်သမဝါယမအသင်းမှာလည်းကျေးရွာရှိအဖွဲ့ဝင်ထားသောသူများသာအကျိုးရှိကျေးရွာတစ်ရွာလုံးကိုလုပ်ဆောင်နိုင်ခြင်းမျိုးမလုပ်ဘဲဖြစ်ပါသည်။စာကြည့်တိုက်ကော်မတီမှာလုပ်ဆောင်မှုအနေဖြင့်အနည်းငယ်သာရှိနေပြီးလက်ရှိတွင်လုပ်ဆောင်မှုအားနည်းဆုံးဖြစ်ပါသည်။ ကျေးရွာပြင်ပတွင်ရှိသောအဖွဲ့များအနေဖြင့်လုပ်ဆောင်ချက်မှာအသင့်အတင့်ရှိပါသည်။ပြန်ဆက်မှာလည်းကျေးရွာစာကြည့်တိုက်နှင့်ချိတ်ဆက်မှုရှိပါသည်။အထွေထွေအုပ်ချုပ်ရေးဦးစီးဌာနနှင့်လည်းချိတ်ဆက်မှုအသင့်အတင့်ရှိပါသည်။ပညာရေးဌာနနှင့်ချိတ်ဆက်မှုမှာအသင့်အတင့်ရှိပါသည်။ကိုးရီးယားအဖွဲ့နှင့်ချိတ်ဆက်မှုမှာကျေးရွာနှင့်အသင့်အတင့်ရှိပါသည်။သမဝါယမဦးစီးဌာနနှင့်ချိတ်ဆက်မှုမှာအသင့်အတင့်ရှိပါသည်။ပြင်ပအဖွဲ့ဖြစ်သောPact Myanmar အဖွဲ့နှင့်ကျေးရွာနှင့်ချိတ်ဆက်မှုအားကောင်းပါနေပါသည်။ရွှေညာမြေအဖွဲ့နှင့်လည်းချိတ်ဆက်နေပါသည်။လှုပ်စစ်ဌာနနှင့်ချိတ်ဆက်နေပါသည်။သောကြာပတ်အဖွဲ့နှင့်ချိတ်ဆက်မှုရှိပါသည်။အဖွဲ့အစည်းများနှင့်ယခုထက်ပိုပြီးချိတ်ဆက်မှုကောင်းကောင်းလျှင်ပိုပြီးကျေးရွာမှာယခုထက်ပိုပြီးဖွံ့ဖြိုးလာနိုင်မှာဖြစ်ပါသည်။

စစ်ကိုင်းတိုင်းဒေသကြီး၊မြောက်မြို့နယ်၊ကူးတို့ကုန်းကျေးရွာအုပ်စု၊ကူးတို့ကုန်းကျေးရွာ၏

အမျိုးသား၊အမျိုးသမီးသုံးစွဲသူနှင့်ထိန်းချုပ်သူပြဇယား

ရက်စွဲ-၁၁-၂-၂၀၁၆

စဉ်	အမျိုးသား	အမျိုးသမီး	အမျိုးသား/အမျိုးသမီး
၁။	တောတောင်	ထမင်းအိုး	ဆိုင်ကယ်
၂။	လယ်ကွင်း	ဟင်းအိုး	စာအုပ်
၃။		ရေအိုး	စာပေ
၄။			ဖုန်း

စစ်ကိုင်းတိုင်းဒေသကြီး၊မြောက်မြို့နယ်၊ကူးတို့ကုန်းကျေးရွာအုပ်စု၊ကူးတို့ကုန်းကျေးရွာ၏

အမျိုးသား၊အမျိုးသမီးသုံးစွဲမှုနှင့်ထိန်းချုပ်မှုဆိုင်ရာသုံးသပ်ချက်

ရက်စွဲ-၁၁-၂-၂၀၁၆

ကူးတို့ကုန်းကျေးရွာသည်အမျိုးသားအနေဖြင့်သုံးစွဲမှုတွင်တောတောင်တို့ကိုအမျိုးသမီးများထက်လက်လှမ်းမီသုံးစွဲနေကြရပါသည်။အမျိုးသမီးများမှာအိမ်မူကိစ္စကိုသာလုပ်ကိုင်နေကြရသောကြောင့်ဖြစ်ပါသည်။လယ်ကွင်းကိုလည်းအမျိုးသမီးများထက်ပိုပြီးလက်လှမ်းမီသုံးစွဲနေကြရပါသည်။လယ်ယာသုံးပစ္စည်းများကိုလည်းအမျိုးသမီးများထက်ပိုပြီးသုံးစွဲနေကြပါသည်။ကူးတို့ကုန်းကျေးရွာတွင်အဓိကအားဖြင့်အမျိုးသမီးများကအိမ်မူကိစ္စကိုအမျိုးသားများထက်လက်လှမ်းမီသုံးစွဲနေကြရပါသည်။အမျိုးသားများကစားဝတ်နေရေးအတွက်ကိုလုပ်ကိုင်နေရသောကြောင့်ဖြစ်ပါသည်။ထို့ကြောင့်ထမင်းအိုး၊ဟင်းအိုးကိုအမျိုးသမီးများကပိုပြီးသုံးစွဲနေကြပါသည်။သောက်သုံးရေအတွက်ရေကိုအမျိုးသမီးများကခပ်ယူရသောကြောင့်ပိုပြီးအမျိုးသားများထက်ပိုပြီးလက်လှမ်းမီသုံးစွဲကြပါသည်။ကူးတို့ကုန်းကျေးရွာသည်အမျိုးသား၊အမျိုးသမီးသုံးစွဲမှုကောထိန်းချုပ်မှုတွင်ဆိုင်ကယ်ကိုအမျိုးသား၊အမျိုးသမီးသုံးစွဲမှုနှင့်ထိန်းချုပ်မှုမှာအတူတူဖြစ်ပါသည်။စာအုပ်စာပေလေ့လာရာတွင်လည်းအမျိုးသား၊အမျိုးသမီးတန်တူသုံးစွဲမှုနှင့်ထိန်းချုပ်မှုတွင်အတူတူပင်ဖြစ်ပါသည်။ဖုန်းကိုလည်းအမျိုးသား၊အမျိုးသမီးသုံးစွဲမှုနှင့်ထိန်းချုပ်မှုတွင်အတူတူပင်ဖြစ်ပါသည်။

ပင့်ကူအိမ်ကွန်ယက်နှင့် သုံးသပ်ခြင်း

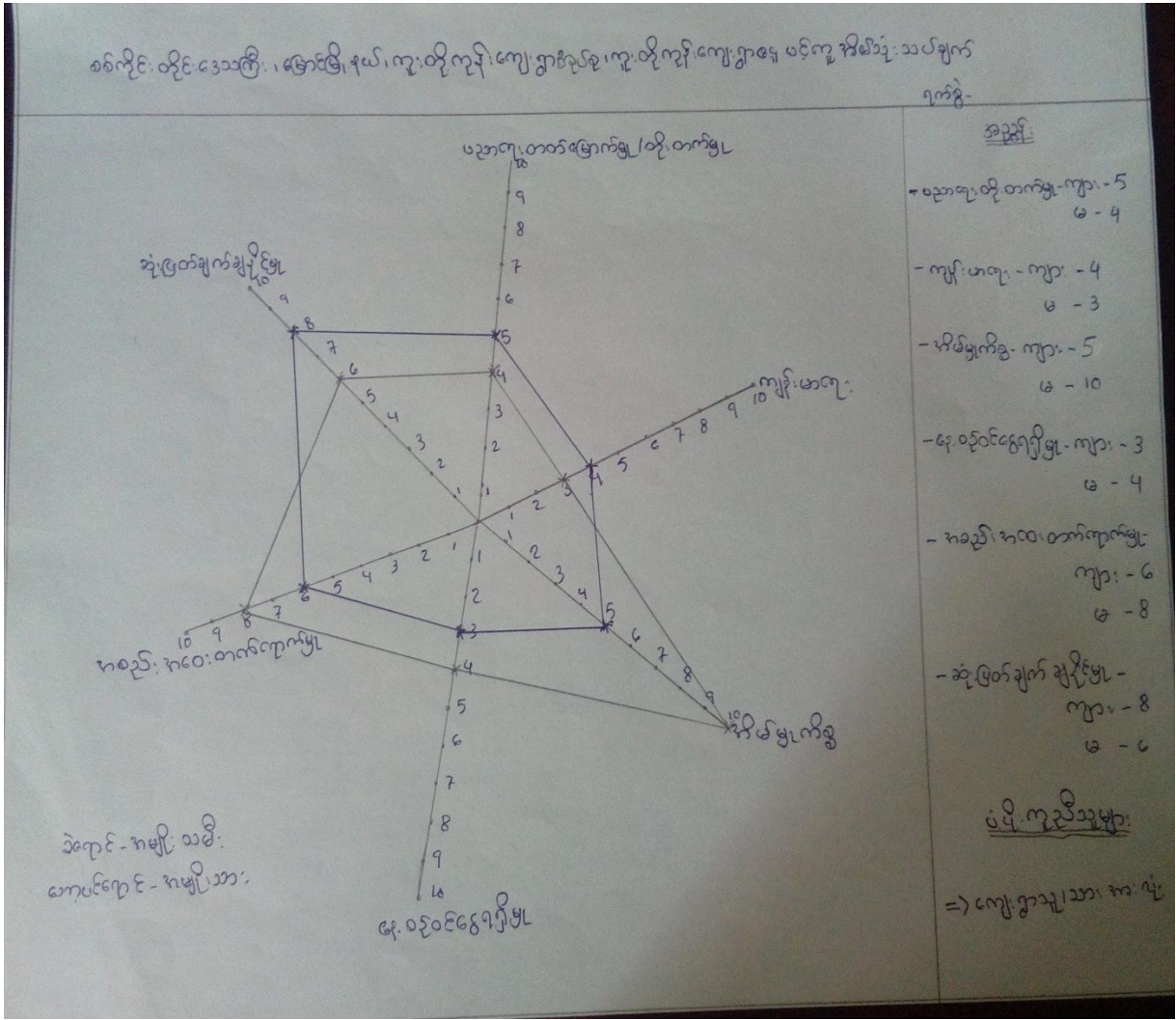

စစ်ကိုင်းတိုင်းဒေသကြီး၊မြောက်မြို့နယ်၊ကူးတို့ကုန်းကျေးရွာအုပ်စု၊

ကူးတို့ကုန်းကျေးရွာ၏ပင့်ကူအိမ်သုံးသပ်ချက်

ရက်စွဲ-၁၁-၂-၂၀၁၆

ဆုံးဖြတ်ချက်ချနိုင်မှု

ကူးတို့ကုန်းကျေးရွာသည်ဆုံးဖြတ်ချက်ချနိုင်မှုတွင်အမျိုးသားများမှာတစ်ခုခုကိုဆုံးဖြတ်ချက်ချရာတွင်(ဥပမာ-ကျေးရွာဖွံ့ဖြိုးရေးလုပ်ငန်း)တစ်ခုကိုဆုံးဖြတ်ချက်ချလျှင်အမျိုးသားများကအမျိုးသမီးများထက် ထက်ဆုံးဖြတ်ချက်ချနိုင်ပါသည်။အမျိုးသားများက(၈၅%)ထိချနိုင်ပြီးအမျိုးသမီးများက(၆%)ထိသာထချ နိုင်ပါသည်။

ပညာရေးတတ်မြောက်မှု/တိုးတက်မှု

ကူးတို့ကုန်းကျေးရွာသည်ပညာရေးအနေဖြင့်အမျိုးသားများကပညာတတ်မြောက်မှုတွင်(၅၅%)ထိတတ် မြောက်ကြပြီးအမျိုးသမီးများကအိမ်မှုကိစ္စကိုသာလုပ်ကိုင်နေရသောကြောင့်ပညာတတ်မြောက်မှုတွင်(၄၅%)ထိသာတတ်မြောက်ကြပါသည်။ထို့ကြောင့်ပညာတတ်မြောက်မှုတွင်အမျိုးသား၊အမျိုးသမီးတန်း တူပညာတတ်မြောက်ရန်လိုအပ်ပါသည်။

ကျန်းမာရေး

ကူးတို့ကုန်းကျေးရွာသည်ကျန်းမာရေးအနေဖြင့်စောင့်ရှောက်မှုတွင်အမျိုးသားများက(၄၅%)ထိဖြစ်ပြီးအ မျိုးသမီးများက(၃၅%)ထိဖြစ်ပါသည်။

အိမ်မှုကိစ္စ

ကူးတို့ကုန်းကျေးရွာသည်အိမ်မှုကိစ္စကိုလုပ်ဆောင်ရာတွင်အမျိုးသမီးများက(၁၀၀%)ရာခိုင်နှုန်းပြည့်လုပ် ဆောင်ရပြီးအမျိုးသားများက(၅၅%)ထိသာလုပ်ဆောင်ရပါသည်။

အစည်းအဝေးတတ်ရောက်မှု

ကူးတို့ကုန်းကျေးရွာတွင်အစည်းဝေးတတ်ရောက်မှုတွင်အမျိုးသမီးများက(၈၅%)ထိတတ်ရောက်ပြီးအမျိုး သားများကစားဝတ်နေရေးအတွက်လုပ်ကိုင်နေရသောကြောင့်အစည်းအဝေးတတ်ရောက်မှုတွင်အမျိုး သားများက(၆၅%)လောက်တတ်ရောက်ကြပါသည်။အစည်းအဝေးတတ်ရောက်မှုတွင်တတ်ရောက်မနဲ့ သော်လည်းအများအားဖြင့်ဆုံးဖြတ်ချက်ကိုအမျိုးသားများကသာဆုံးဖြတ်ချက်ကိုချပါသည်။ထို့ကြောင့် ယခုပင့်ကူအိမ်ကိုပြုလုပ်ခြင်းဖြင့်အမျိုးသား၊အမျိုးသမီးအခြေအနေကိုသိရှိနိုင်ပါသည်။

စစ်ကိုင်းတိုင်းဒေသကြီး၊စစ်ကိုင်းခရိုင်၊မြောင်မြို့နယ်၊ကူးတို့ကုန်းကျေးရွာအုပ်စု၊ကူးတို့ကုန်းကျေးရွာ၏
 ၏အခက်အခဲအတားအဆီးများ

ရက်စွဲ - ၅.၃.၂၀၁၆

စဉ်	အမျိုးသားဘက်မှဆွေးနွေးထားသော အခက်အခဲအတားအဆီးများ	စဉ်	အမျိုးသမီးဘက်မှဆွေးနွေးထားသော အခက်အခဲအတားအဆီးများ
၁။	လျှပ်စစ်မီးမလင်းတဲ့အခက်အခဲ	၁။	မီးမလင်းသေးတဲ့အခက်အခဲ(ကြိုး)
၂။	သောက်သုံးရေအခက်အခဲ(ရေချို)	၂။	သောက်သုံးရေအခက်အခဲ
၃။	ရွာတွင်းလမ်းမကောင်း(မိုးရာသီဗွက် ထ၊သဲထူ)	၃။	ရွာတွင်းလမ်းမကောင်းတဲ့အခက်အခဲ(မိုးရာသီ)
၄။	အမကကျောင်းခြံစည်းရိုး(တောင်၊ မြောက်၊နောက်)	၄။	အလုပ်အကိုင်အခွင့်အလမ်းနည်းတဲ့အခက်အခဲ
၅။	ပရဟိတအသင်း(အဆောက်အဦး၊ ခြံစည်းရိုး)	၅။	ယင်လုံအိမ်သာမရှိ(၅၀%)
၆။	စိုက်ပျိုးရေးအတွက်အသုံးပြုရန်စက် ပစ္စည်း၊	၆။	မူလတန်းကျောင်းခြံစည်းရိုး(၃)ဖက်မရှိ
၇။	ယင်လုံအိမ်သာအိမ်သာအိမ်တိုင်းစေ့ မရှိခြင်း(၄၀%)မရှိ	၇။	အလယ်တန်းကျောင်းမရှိတဲ့အခက်အခဲ
၈။	ဆေးခန်းခြံစည်းရိုးမရှိ၊ပရိဘောဂမရှိ၊	၈။	

စစ်ကိုင်းတိုင်းဒေသကြီး၊စစ်ကိုင်းခရိုင်၊မြောင်မြို့နယ်၊ကူးတို့ကုန်းကျေးရွာအုပ်စု၊

ကူးတို့ကုန်းကျေးရွာ၏နောင်(၅)နှစ်ကျေးရွာမျှော်မှန်းချက်ဇယားပုံ

ရက်စွဲ-၅-၃-၂၀၁၆

စဉ်	အမျိုးသားဘက်မှဆွေးနွေးထားသော ကျေးရွာမျှော်မှန်းချက်	စဉ်	အမျိုးသမီးဘက်မှဆွေးနွေးထားသော ကျေးရွာမျှော်မှန်းချက်
၁။	စက်မှုလယ်ယာထွန်းကားချင်၊စိုက်ပျိုးရေး နှင့်ပတ်သတ်သည့်မျိုးကောင်းမျိုးသန့်	၁။	အိမ်တိုင်းစေ့မီးလင်းချင်တယ်၊
၂။	အိမ်တိုင်းလျှပ်စစ်မီးလင်းချင်တယ်	၂။	အိမ်တိုင်းစေ့ယင်လုံအိမ်သာရှိချင်တယ်။
၃။	ရွာတွင်လမ်းများကျောက်ချောလမ်းဖြစ် ချင်တယ်၊	၃။	အသေးစားစက်မှု၊လက်မှုလုပ်ငန်းရှိချင်တယ်။
၄။	စိုက်ပျိုးရေးအတွက်ထောက်ပံ့မည့်အလှူ ရှင်ရှိရမည်။	၄။	ရေချိုအိမ်တိုင်းစေ့ရှိချင်တယ်။
၅။	နိဗ္ဗာန်ယာဉ်ကားရှိရချင်တယ်။	၅။	ရွာတွင်းလမ်းအားလုံးကျောက်ချောလမ်း။
၆။	အိမ်တိုင်းရာရောက်ရေးပေးဝေးရေးရချင်။	၆။	ကိုယ်ပိုင်အိမ်ရိုင်းနဲ့နေချင်တယ်။
၇။	ယင်လုံအိမ်သာအိမ်တိုင်းစေ့ရှိချင်တယ်။	၇။	အလယ်တန်းကျောင်းရှိချင်တယ်။

ကျေးရွာ မျှော်မှန်းချက်(ဆွေးနွေးချက်မှ ရရှိလာသောရလဒ်များ)

<p>ကျေးရွာ၏ မျှော်မှန်းချက် ဆွေးနွေးချက်မှ ရရှိလာ သောရလဒ်</p>	<p>လမ်းပန်းဆက်သွယ်ရေးကောင်းမွန်ပြီး စီးပွားရေး၊ပညာရေး၊လူမှုရေး၊ ကျန်းမာရေးတိုးတက်ကောင်းမွန်စေလာရမည်။လှုပ်စစ်မီးရရှိပြီး အချိန်မရွေးသွားလာနိုင်ကာ စိုက်ပျိုးရေး၊မွေးမြူရေး အသက်မွေးဝမ်း ကြောင်း နည်းပညာများကို အချိန်နှင့် တပြေးညီ သိရှိနိုင်လာရမည်။</p>
<p>အနာဂတ်တွင် ကျေးရွာပိုမို ဖွံ့ဖြိုးတိုးတက်ရန် ကျေးရွာ သူ/သား များ၏ မျှော်မှန်း ချက်များ</p>	<p>လူထုပဟိုပြုစီမံကိန်း၏ လူထုသို့ တိုက်ရိုက်ထောက်ပံ့ငွေကို အသုံးပြု ပြီး ပညာရေး၊ရွာတွင်းလမ်းများ၊တံတားများ ကောင်းမွန်လာစေရန် နှင့် လှုပ်စစ်မီးများရရှိလာလျှင် အလင်းရောင် ရရှိရန် လူနေမှု အဆင့်အတန်း မြင့်မားလာမည်ဖြစ်သည်။ကျန်းမာရေးအတွက် အဓိက လိုအပ်သော ကျန်းမာရေးဆေးပေးခန်းတစ်ခုရှိချင်ပါသည်။ အကောင်အထည်မဖော်နိုင်သော လုပ်ငန်းများကို သက်ဆိုင်ရာ ဌာန များနှင့် ချိတ်ဆက်လုပ်ကိုင်မှုများ ပြုလုပ်မည်ဖြစ်သည်။မြို့နယ် အတွင်းသို့ အစိုးရမဟုတ်သော အဖွဲ့အစည်းများ ဝင်ရောက်မှု ရှိပါက ကျေးရွာလိုအပ်ချက်များကို တင်ပြ၍ အကူအညီတောင်းခံမှုများ ပြု လုပ်မည်ဖြစ်ပါသည်။</p>

အမျိုးသားများတင်ပြသော ပြဿနာသစ်ပင် နှင့် ဖြေရှင်းနည်းလမ်း

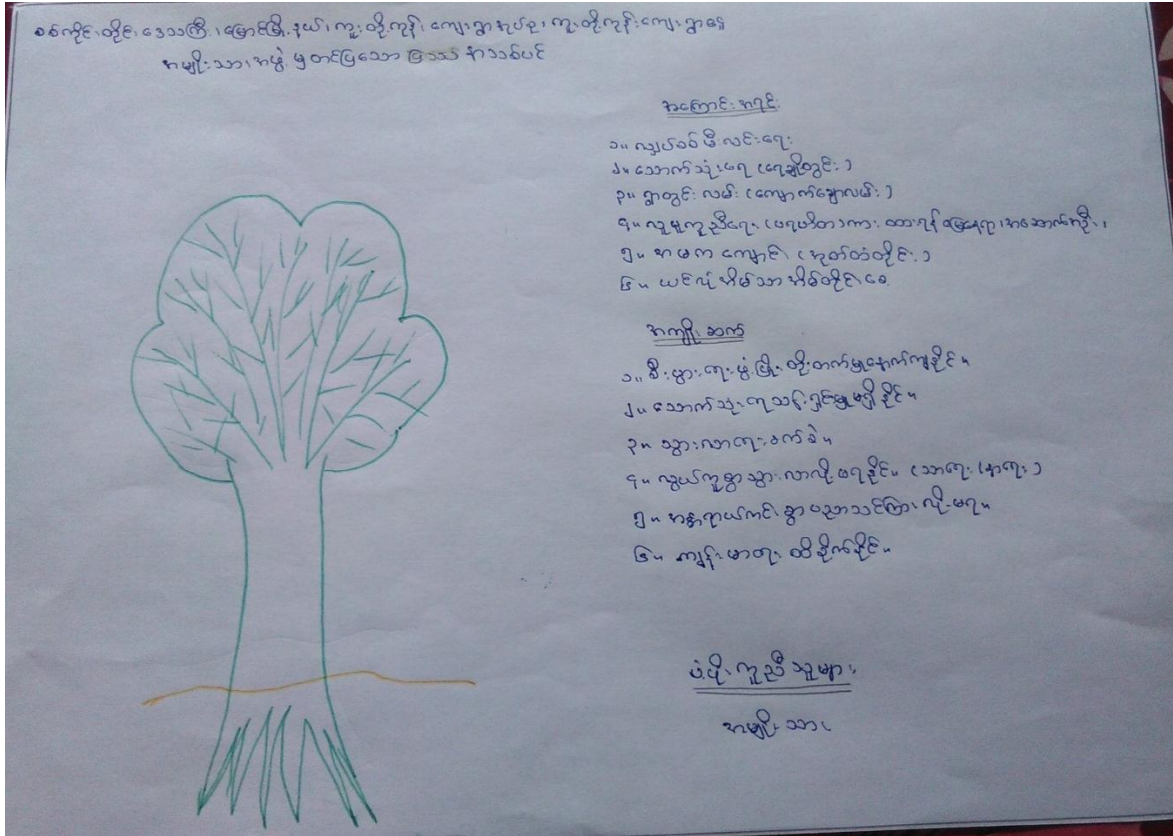

အကြောင်းအရင်း/အခက်အခဲများ

၁	လျှပ်စစ်မီးမရရှိသေးခြင်း။	၂	သောက်သုံးရေရောက်ခဲခြင်း။ (ရေချိုတွင်း)	၃	လမ်းပြုပြင်ရန်(ရွာတွင်းလမ်း မကောင်း-မိုးရာသီ
၄	လူမှုကူညီရေးကားထားရန်အဆောက် အဦးနေရာမရှိခြင်း။	၅	အ-မ-ကကျောင်းအုတ်တံ တိုင်းမရှိခြင်း။(၃)ဖက်	၆	ယင်လုံအိမ်သာအိမ်တိုင်းစေမရှိ ခြင်း။

အကျိုးဆက်များ

- ၁။ စီးပွားရေးဖွံ့ဖြိုးတိုးတက်မှုအောင်မြင်ခြင်း၊ အသိပညာပဟုသုတအောင်မြင်ခြင်းကိုဖြစ်နိုင်ပါသည်။
- ၂။ ဝမ်းပျက်ဝမ်းလျှောရောဂါများကိုဖြစ်နိုင်ပါသည်။ လူမှုရေးထိခိုက်နိုင်ပါသည်။
- ၃။ မိုးရာသီတွင် စီးပွားရေး၊ လူမှုရေး၊ ကူသန့်ရေးဝယ်ရေး၊ သွားလာရောက်ခဲခြင်းကို ဖြစ်ပေါ်စေသည်။
- ၄။ ကားကိုအခြားနေရာသို့သွားရောက်ထားရသည့်အတွက်အလွယ်တကူသွားလာလို့မရနိုင်ခြင်း။
- ၅။ ကလေးများပညာသင်ကြားရရှိခြင်းအန္တရာယ်ရှိနိုင်ပါသည်။
- ၆။ ဝမ်းပျက်ဝမ်းလျှောရောဂါဖြစ်ပွားခြင်း၊ လူမှုရေးထိခိုက်နိုင်ပါသည်။

ဖြေရှင်းနည်းလမ်း

၁။	လျှပ်စစ်မီးရရှိအောင်ပြုလုပ်ခြင်း	၂။	သောက်သုံးရေရရှိစေရန်ပြုလုပ်ခြင်း	၃	ကျေးရွာတွင်းလမ်းများပြုပြင်ခြင်း
၄။	လူမှုကူညီရေးကားထားရန်အဆောက်အဦးဆောက်လုပ်ခြင်း	၅။	အ-မ-ကကျောင်းအုတ်တံတိုင်းလုပ်ဆောင်ခြင်း	၆	ယင်လုံအိမ်သာတည်ဆောက်ခြင်း(အိမ်တိုင်းစေ့)

အမျိုးသမီးများ တင်ပြလာသော ပြဿနာသစ်ပင်နှင့် ဖြေရှင်းနည်း

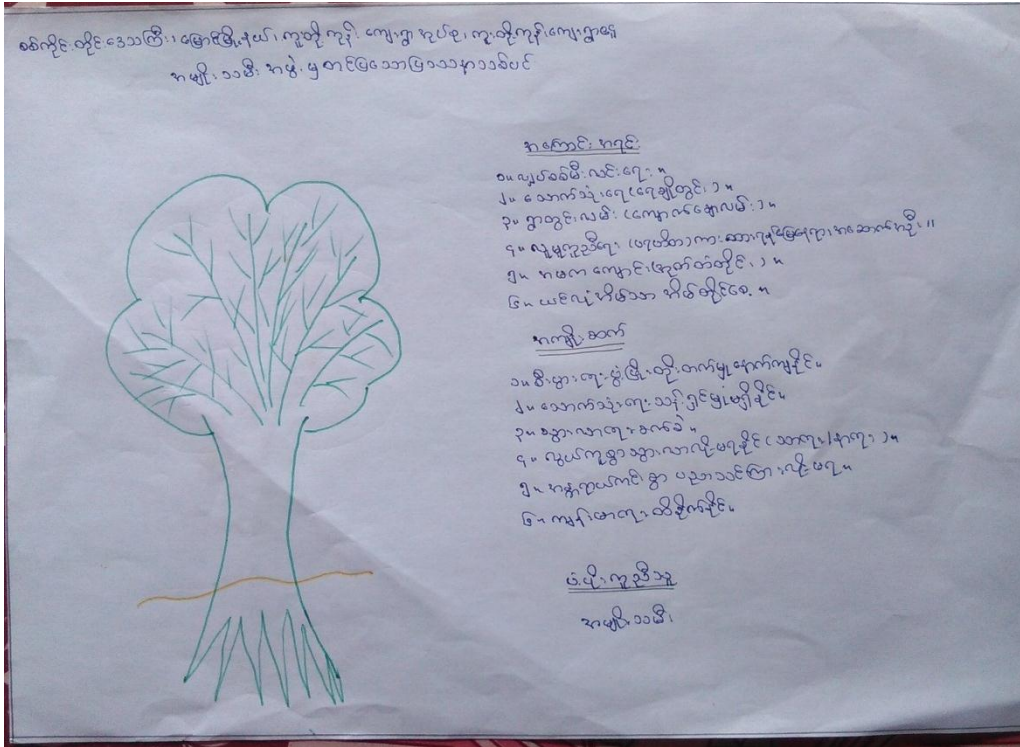

အကြောင်းအရင်း/အခက်အခဲများ

၁	လူ့စွန့်ပေးရေးဌာနခြင်း။	၂	သောက်သုံးရေခက်ခဲခြင်း။ (ရေချိုတွင်း)	၃	လမ်းပြုပြင်ရန် (ရွာတွင်းလမ်း မကောင်း-မိုးရာသီ)
၄	လူမှုကူညီရေးကားထားရန်အဆောက်အဦးနေရာမရှိခြင်း။	၅	အ-မ-ကကျောင်းအုတ်တံတိုင်းမရှိခြင်း။ (၃)ဖက်	၆	ယဇ်လုံအိမ်သာအိမ်တိုင်းစေမရှိခြင်း။

အကျိုးဆက်များ

- ၁။ စီးပွားရေးဖွံ့ဖြိုးတိုးတက်မှုနောက်ကျနိုင်၊ အသိပညာပဟုသုတနောက်ကျနိုင်ခြင်းကို ဖြစ်နိုင်ပါသည်။
- ၂။ ဝမ်းပျက်ဝမ်းလျှောရောဂါများကို ဖြစ်နိုင်ပါသည်။ လူမှုရေးထိခိုက်နိုင်ပါသည်။
- ၃။ မိုးရာသီတွင် စီးပွားရေး၊ လူမှုရေး၊ ကုသရောင်းဝယ်ရေး၊ သွားလာရခက်ခဲခြင်းကို ဖြစ်ပေါ်စေသည်။
- ၄။ ကားကို အခြားနေရာသို့ သွားရောက်ထားရသည့်အတွက် အလွယ်တကူ သွားလာလို့ မရနိုင်ခြင်း။
- ၅။ ကလေးများ ပညာသင်ကြားချိန်တွင် အန္တရာယ်ရှိနိုင်ပါသည်။
- ၆။ ဝမ်းပျက်ဝမ်းလျှောရောဂါ ဖြစ်ပွားခြင်း၊ လူမှုရေးထိခိုက်နိုင်ပါသည်။

ဖြေရှင်းနည်းလမ်း

၁။	လျှပ်စစ်မီးရရှိအောင်ပြုလုပ်ခြင်း	၂။	သောက်သုံးရေရရှိစေရန်ပြုလုပ်ခြင်း	၃	ကျေးရွာတွင်းလမ်းများပြုပြင်ခြင်း
၄။	လူမှုကူညီရေးကားထားရန်အဆောက်အဦးဆောက်လုပ်ခြင်း	၅။	အ-မ-ကကျောင်းအုတ်တံတိုင်းလုပ်ဆောင်ခြင်း	၆	ယင်လုံအိမ်သာတည်ဆောက်ခြင်း(အိမ်တိုင်းစေ့)

အမျိုးသားအမျိုးသမီးပူးပေါင်းပါဝင်သောလူမှုဆန်းစစ်ခြင်းမှတ်တမ်းခါတ်ပုံ(ပထမအကြိမ်အစည်းဝေး)



ကော်မတီများရွေးချယ်ခြင်းနှင့်ကျေးရွာဖွံ့ဖြိုးရေးလုပ်ငန်းစဉ်များဖော်ထုတ်ခြင်းမှတ်တမ်းဓာတ်ပုံ



ကျေးရွာစီမံကိန်း အထောက်အကူပြု ကော်မတီဖွဲ့စည်းပုံ နှင့် ကော်မတီဝင်များ

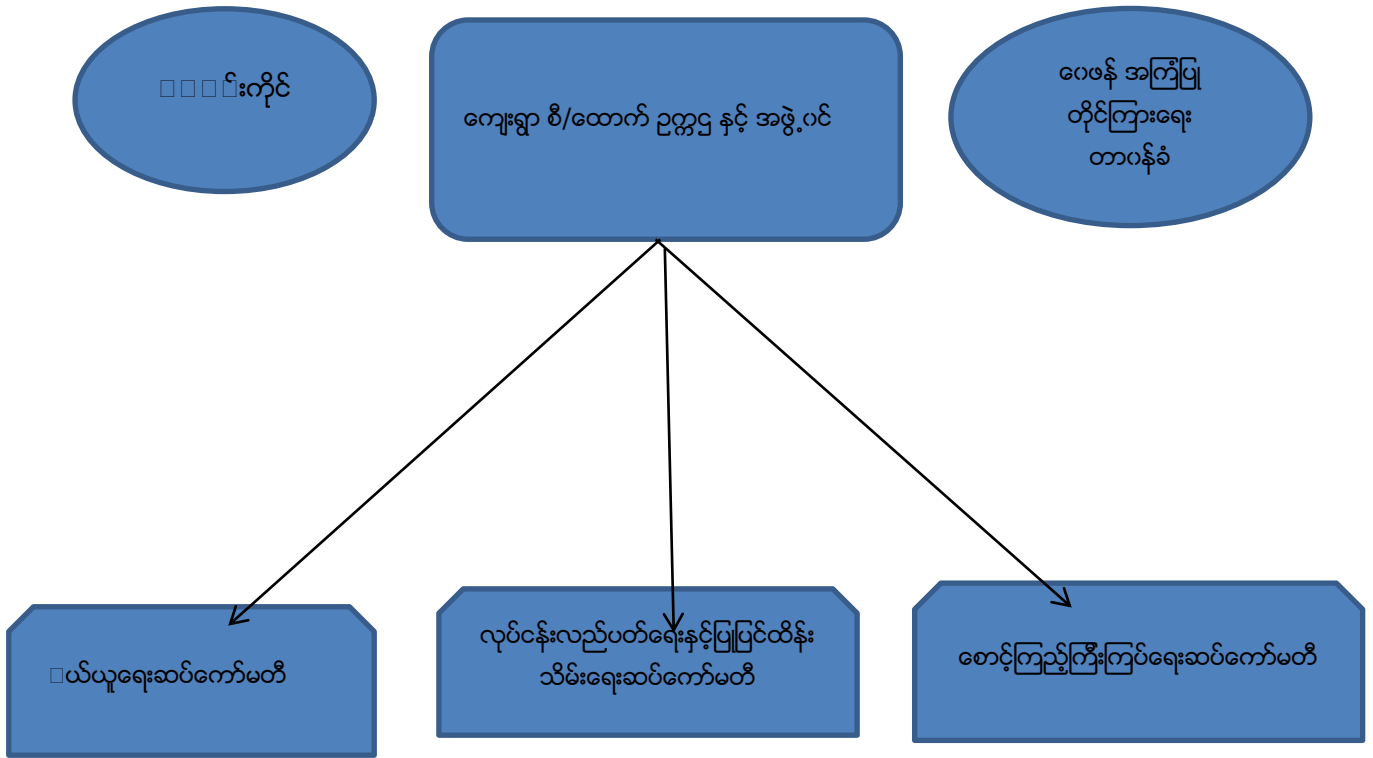

စစ်ကိုင်းတိုင်းဒေသကြီး၊မြောက်မြို့နယ်၊ကူးတို့ကုန်းကျေးရွာအုပ်စု၊ကူးတို့ကုန်းကျေးရွာ၏

စီမံကိန်းအထောက်အကူပြုကော်မတီ

ရက်စွဲ-၅-၃-၂၀၁၆

စဉ်	အမည်	ရာထူး	အသက်	တာဝန်	ပညာအရည်အချင်း	ဖုန်းနံပါတ်
၁။	ဦးမြင့်သိန်း	ဥက္ကဋ္ဌ	၆၂နှစ်	ကျေးရွာစီမံကော်မတီ	အထက်တန်း	၀၉-၇၈၇၆၃၂၅၀၃
၂။	ဒေါ်မြင့်မြင့်ခိုင်	ဥက္ကဋ္ဌ	၄၆နှစ်	ကျေးရွာစီမံကော်မတီ	မူလတန်း	၀၉-၉၇၁၅၅၉၇၄၉
၃။	ဒေါ်အေးအေးခိုင်	အဖွဲ့ဝင်	၄၁နှစ်	ကျေးရွာစီမံကော်မတီ	အထက်တန်း	၀၉-၉၇၄၃၉၇၂၅၆
၄။	ဦးဇေယျာထွန်း	ငွေစာရင်းကိုင်	၃၄နှစ်	ကျေးရွာစီမံကော်မတီ	AGTI(Civil)B.A(Eco)	၀၉-၇၉၈၈၁၇၃၆၃
၅။	ဦးကျော်ဝင်း	-	၄၉နှစ်	ဝယ်ယူရေးဆပ်ကော်မတီ	မူလတန်း	၀၉-၉၇၈၆၁၂၃၄၆
၆။	ဒေါ်သန္တာအောင်	-	၂၂နှစ်	ဝယ်ယူရေးဆပ်ကော်မတီ	Final(His)	၀၉-၇၈၀၈၇၅၂၁၅
၇။	ဦးထွန်းမင်းလတ်	-	၃၁နှစ်	ဝယ်ယူရေးဆပ်ကော်မတီ	B.A(Geography)	၀၉-၇၈၉၈၅၇၂၁၇
၈။	ဦးတင်နိုင်ထွန်း	-	၄၈နှစ်	ဝေဖန်အကြံပြုတိုင်ကြားရေး	မူလတန်း	၀၉-၇၉၀၈၄၃၁၈၃
၉။	ဒေါ်သန်းသန်းစိုး	-	၂၅နှစ်	ဝေဖန်အကြံပြုတိုင်ကြားရေး	Final(His)	၀၉-၇၈၀၉၂၀၁၂၀
၁၀။	ဦးဇော်နိုင်ထွန်း	-	၄၉နှစ်	လုပ်ငန်းလည်ပတ်ရေးနှင့်ပြုပြင်ထိန်းသိမ်းရေးဆပ်ကော်မတီ	အလယ်တန်း	၀၉-၇၉၅၁၁၇၉၅၇
၁၁။	ဒေါ်နီလာဝင်း	-	၂၉နှစ်	လုပ်ငန်းလည်ပတ်ရေးနှင့်ပြုပြင်ထိန်းသိမ်းရေးဆပ်ကော်မတီ	အထက်တန်း	၀၉-၇၉၅၁၂၀၈၅၉
၁၂။	ဒေါ်တင်တင်ခိုင်	-	၃၇နှစ်	လုပ်ငန်းလည်ပတ်ရေးနှင့်ပြုပြင်ထိန်းသိမ်းရေးဆပ်ကော်မတီ	အလယ်တန်း	၀၉-၇၉၀၈၄၂၄၅၀
၁၃။	ဒေါ်ရီရီလွင်	-	၄၇နှစ်	စောင့်ကြည့်ကြီးကြပ်ရေးဆပ်ကော်မတီ	အလယ်တန်း	၀၉-၉၇၆၀၈၃၆၀၈
၁၄။	ဦးတင်ဆောင်	-	၆၃နှစ်	စောင့်ကြည့်ကြီးကြပ်ရေးဆပ်ကော်မတီ	အလယ်တန်း	၀၉-၇၈၉၃၃၈၉၀၁
၁၅။	ဦးအောင်ကျော်ဇင်	-	၃၂နှစ်	စောင့်ကြည့်ကြီးကြပ်ရေးဆပ်ကော်မတီ	အထက်တန်း	၀၉-၇၉၆၁၃၁၅၂၃
၁၆။	ဦးဖြိုးဇေအောင်	-	၂၁နှစ်	ကျေးရွာစေတနာ့ဝန်ထမ်း	Third Year	၀၉-၇၈၀၈၆၃၃၅၁
၁၇။	ဒေါ်ပိုပိုထွန်း	-	၃၆နှစ်	ကျေးရွာစေတနာ့ဝန်ထမ်း	ဘွဲ့ရ	၀၉-၇၉၂၃၉၅၉၇၆

အမျိုးသမီးကဏ္ဍအစည်းအဝေးမှတ်တမ်းနှင့် စစ်ဆေးရမည့်အချက်များ

အမျိုးသမီးကဏ္ဍ အစည်းအဝေးမှတ်တမ်း

စီမံကိန်းပထမနှစ်အတွက်ကျေးရွာမိတ်ဆက်အစည်းအဝေးပြုလုပ်ရန်ဖိတ်ကြားရာတွင်အမျိုးသမီးများ အချိုးညီစွာပါဝင်ရန်ကျေးရွာအချိုးညီစွာပါဝင်ရန်ကျေးရွာတာဝန်ရှိသူများနှင့်အုပ်ချုပ်ရေးမှူးထံသို့ပြောကြားခဲ့ပါသည်။အစည်းအဝေးတိုင်းတွင်အမျိုးသမီးများပြောကြားလိုသောအချက်များကိုလွတ်လပ်ပွင့်လင်းစွာပြောကြားနိုင်ကြောင်းကိုလည်းအသိပေးထားပါသည်။ကျေးရွာအုပ်စုအဆင့်တွင်နှစ်စဉ်ပြုလုပ်သော လုပ်ငန်းများတွင်အမျိုးသမီးများတင်ပြတောင်းဆိုသောများတင်ပြတောင်းဆိုသောလုပ်ငန်းတစ်ခုပါဝင်မည်ဖြစ်ကြောင်းကိုလည်းပြောကြားခဲ့ပါသည်။လုပ်ငန်းခွဲများအကောင်အထည်ဖော်ဆောင်ရွက်သောလုပ်ငန်းဖြစ်ပါကတူညီသောလုပ်ငန်းအတွက်တူညီသောလုပ်ခလစာများရှိမည်ကိုလည်းပြောကြားခဲ့ပါသည်။ စီမံကိန်းတွင်အမျိုးသမီး/သားခွဲခြားမှုများမရှိစေရန်ရည်ရွယ်ထားသည်ကိုလည်းပြောကြားမှုပြုလုပ်ခဲ့ပါသည်။အမျိုးသမီးများ၏ဦးဆောင်နိုင်မှုနှင့်စီမံခန့်ခွဲမှုစွမ်းရည်များတိုးတက်လာစေရန်အတွက်ကော်မတီများထဲတွင်အမျိုးသမီးများ(၅၀%)ပါဝင်ရမည်ဖြစ်ပါသည်။ဆပ်ကော်မတီတစ်ခုတိုင်းတွင်လည်းအနည်းဆုံးအမျိုးသမီးတစ်ဦးပါဝင်ရမည်ဖြစ်ပါသည်။ကော်မတီဝင်အမျိုးသမီးများသည်တင်ပြဆွေးနွေးမှုများပြုလုပ်ခြင်း၊ ဆုံးဖြတ်ချက်များချခြင်းများပြုလုပ်ရမည်ဖြစ်ပါသည်။အမျိုးသားများမှလည်းကူညီပံ့ပိုးပေးရမည်ဖြစ်ပါသည်။ဒုတိယအကြိမ်အစည်းအဝေးများတွင်အမျိုးသမီးများသည်လိုအပ်ချက်အခက်အခဲများကိုလွတ်လပ်စွာဆွေးနွေးနိုင်ရန်အမျိုးသမီးသီးသန့်အုပ်စုများဖွဲ့ပြီးအခက်အခဲများဖော်ထုတ်ခြင်းကိုလည်းလုပ်ကိုင်ခဲ့ပါသည်။

ကျေးရွာမိတ်ဆက်အစည်းအဝေးတွင် အမျိုးသမီးကဏ္ဍအတွက် စောင့်ကြည့်စစ်ဆေးရမည့်အချက်များ

ကျေးရွာ/ကျေးရွာအုပ်စုအမည်-လှေတင်ဦးကျေးရွာ၊ကူးတို့ကုန်းကျေးရွာအုပ်စု

စဉ်	အကြောင်းအရာ	တွေ့ရှိချက်		မှတ်ချက်
		✓	✗	
၁။	အစည်းအဝေးတက်ရောက်လူသူများအား ကျား၊မ ရေးရာအခြေခံသဘော တရားများကို ရှင်းလင်းဆွေးနွေးခဲ့ပါသလား။	✓		
၂။	စီမံကိန်းပါဝင်သော ကျား၊မရေးရာ အကောင်အထည်ဖော်ရေး လိုအပ်ချက်(၅)ချက်ကို ရှင်းလင်းပြခဲ့ပါသလား။	✓		
၃။	အစည်းအဝေးခေါ်ယူရာတွင် အမျိုးသား/သမီးများ အချိုးညီစွာ တက်ရောက်နိုင်ရေး အတွက်အသိပေးတိုက်တွန်း စည်းရုံးခဲ့တာ မျိုးရှိခဲ့ပါသလား။	✓		

၄။	အမျိုးသမီးများ၏ စကားသံများ၊ပြောဆိုနိုင်ခွင့်များ ပိုမိုထွက်ပေါ်လာအောင် ဖန်တီးပေးခဲ့ ပါသလား။	√		
၅။	ဆပ်ကော်မတီဖွဲ့များ ဖွဲ့စည်းရာတွင်အမျိုးသမီးများနှင့် ပါဝင်ဖွဲ့စည်းရေး၊ပူးပေါင်းပါဝင်ရေး ဦးဆောင်နိုင်ရေးအတွက် တွန်းအားပေး ကူညီဆောက်ရွက်ခဲ့ပါသလား။	√		
၆။	အစည်းအဝေးကို အမျိုးသား/သမီးများ အလွယ်တကူပါဝင်တက်ရောက်နိုင်သော အချိန်နှင့် နေရာများကိုရွေးချယ်ခြင်း၊ ထည့်သွင်းစဉ်းစားဆောက်ရွက်ခြင်းများတို့ကို လုပ်ဆောင်ခဲ့ပါသလား	√		
၇။	လူနည်းစု၊ဆင်းရဲ/နွမ်းပါး၊ထိခိုက်လွယ်သောအုပ်စုများကိုအစည်းအဝေး မစတင်မီ အချိန်များက ရှာဖွေဖော်ထုတ်ခဲ့တာမျိုးများ ရှိပါသလား။	√		
၈။	လူနည်းစု/ဆင်းရဲ/နွမ်းပါး/ထိခိုက်လွယ်သော အမျိုးသား/ သမီးများ ထဲမှ အချို့ကို အစည်းအဝေးတက်ရောက်နိုင်အောင် ဖိတ်ကြားဆောင်ရွက်မှုမျိုးရှိခဲ့ပါသလား။	√		
၉။	လူနည်းစု/ဆင်းရဲ/နွမ်းပါး/ထိခိုက်လွယ်သောအမျိုးသား/အမျိုးသမီးများနှင့် ကြုံတွေ့နေရ သောအခက်အခဲများကို သင်ဆွေးနွေးမေးမြန်းခဲ့တာမျိုး ရှိပါသလား။	√		
၁၀။	အမျိုးသမီးများ ပြောဆိုတင်ပြနိုင်အောင် အချိန်ပေးရန်၊ ကြိုတင်စီစဉ်ဆောင်ရွက်မှု မျိုးများဆောင်ရွက်ခဲ့တာများ ရှိပါ သလား။	√		
၁၁။	စီမံကိန်းလုပ်ငန်းခွဲများရှာဖွေဖော်ထုတ်ရာတွင်အမျိုးသား/ သမီးများ သီးခြားဆွေးနွေး ဖော်ထုတ်ဆောင်ရွက်ခဲ့တာမျိုး ရှိပါသလား။	√		
၁၂။	ကျေးရွာစီမံကိန်းအထောက်အကူပြုကော်မတီဖွဲ့စည်းရာတွင် အမျိုးသမီး၊ အမျိုးသား အချိုးညီမျှစွာ (၅၀:၅၀) ဖွဲ့စည်းနိုင်ခဲ့ပါသလား။ မဖွဲ့စည်းနိုင်ခဲ့ပါက မှတ်ချက်တွင် ရှင်းလင်းပါ။	√		
၁၃။	ဆပ်ကော်မတီများတွင် အနည်းဆုံး အမျိုးသမီးအဖွဲ့ဝင် တစ်ဦးနှုန်း ဖြင့် ပါဝင်ဖွဲ့စည်းနိုင်ခဲ့ပါသလား။	√		
၁၄။	ကျေးရွာ/ကျေးရွာအုပ်စု ဖွံ့ဖြိုးရေးစီမံချက် များတွင် အမျိုးသမီးများ ရွေးချယ်ဆုံးသည့် လုပ်ငန်းစီမံချက် အနည်းဆုံးတစ်ခု ပါဝင်နိုင်ရေးအတွက် စည်းရုံးဆွေးနွေးမှုများ ပြုလုပ်ဆောင်ရွက်ခဲ့ပါသလား။	√		

၁၅။	တက်ရောက်လာသူများအား အမျိုးသမီးများ၏ လိုအပ်ချက်များကို ဖြည့်ဆည်းပေးနိုင်ရန် အမျိုးသမီးရွေးချယ်လိုက်သော ဦးစားပေး ရွေးချယ်မှုများကို ထောက်ပံ့ပေးသွားမည်ဖြစ်ကြောင်း အသိပေး ပြောကြားခဲ့ပါသလား။	√		
၁၆။	ရွေးချယ်လိုက်သော စီမံကိန်းလုပ်ငန်းခွဲများသည် ဒေသတွင်းမှာ ရှိသော လူနည်းစု/ဆင်းရဲ/ နွမ်းပါး/ထိခိုက်လွယ် အုပ်စုများအပေါ် မည်သို့အကျိုးပြုနိုင်မည်ဖြစ်ကြောင်း ရှင်းလင်း ပြောကြားခြင်း၊ မှတ်တမ်းတင်ခြင်းများတို့ကို ဆောင်ရွက်ခဲ့ပါသလား။	√		
၁၇။	ကျေးရွာအုပ်စုအဆင့် အစည်းအဝေးပြုလုပ်ရာတွင် အုပ်စု စီ/ထောက် ကော်မတီဝင်များကို ကျား၊မရေးရာလိုအပ်ချက်များ အကြောင်းကိုရှင်းလင်းပြောကြားခဲ့ပါသလား။	√		
၁၈။	ကျေးရွာအုပ်စုအဆင့်အစည်းအဝေးပြုလုပ်ရာတွင်အုပ်စုစီ/ထောက် ကော်မတီဝင်များအားလုံးတက်ရောက်နိုင်မှု ရှိ/မရှိ စစ်ဆေး ခဲ့ပါသလား။မတက်ရောက်နိုင်ခဲ့ပါက မှတ်ချက်တွင် ရှင်းလင်းပါ။	√		



လူထုဗဟိုပြုစီမံကိန်းစီမံကိန်းလက်ဖွဲ့
အပိုင်း-၃ ၂၉.၉.၂၀၁၅
ပုံစံ-၁ ကျေးရွာအခြေခံအချက်အလက်များ (Form PC 1)

ကျေးရွာတစ်ရွာသို့ ပထမဆုံး မိတ်ဆက်ရေးသွားရောက်သောအခါ လူထုစည်းရုံးရေးမှူးသည် ကျေးရွာအခြေခံအချက်အလက်များကိုမေတ္တာရပ်ခံ၍တောင်းခံရသည်။ ဤအချက်အလက်များကိုစီမံကိန်းမိတ်ဆက်အဖွဲ့ဝင်များက အခြေခံအချက်အလက်များကိုစီမံကိန်းမိတ်ဆက်အဖွဲ့ဝင်များအားလုံးအား တွင် လူထုစည်းရုံးရေးမှူးသည် ဤအချက်အလက်များအားစစ်ဆေးပြီးမှန်ကန်အောင်ပြုလုပ်ရမည်။ ပြီးနောက်တွင် လူထုစည်းရုံးရေးမှူးမှ သတင်းအချက်အလက်ထံသို့ Tablets မှတစ်ဆင့်ဖြည့်သွင်းရမည်။

ကျေးရွာအုပ်ချုပ်ရေးမှူးအမည် - ဦး နိုင်စွန်း	ကျေးရွာအုပ်ချုပ်ရေးမှူး၏ဖုန်းနံပါတ် - ၀၉-၂၅၆၄၄၄၁၁၀	လူထုစည်းရုံးရေးမှူး၏အမည် - ဒေါ်မြမိ - ၉၆၆၆၆၆
ပြည်နယ်/တိုင်းဒေသကြီး - စစ်ကိုင်း	မြို့နယ် - မြောက်	ကျေးရွာအုပ်စု - ကျေးရွာ - ကျေးရွာ

က. လူဦးရေ

လူမျိုးစု	အိမ်ထောင်စုအရေအတွက်	ကိုးကွယ်သည့်ဘာသာ	အိမ်ထောင်စုအရေအတွက်
လူမျိုးစု (၁) - မြန်မာ	၂၂၁	ဘာသာ(၁) - မြန်မာ	၂၂၁
လူမျိုးစု (၂) -		ဘာသာ(၂) -	
လူမျိုးစု(၃) -		ဘာသာ(၃) -	

	အမျိုးသား(အရေအတွက်)	အမျိုးသမီး(အရေအတွက်)
လူဦးရေ	၃၅၀	၃၃၅
အိမ်ထောင်စုစီး	၁၅၀	၂၅

(ခ) လက်လှမ်းမီအသုံးပြုနိုင်သည့်အထောက်အပံ့များ

စာသင်ကျောင်း	အမှတ်ခြံမိ	ကျန်းမာရေး	အမှတ်ခြံမိ	ဘာသာရေးအထောက်အပံ့	အမှတ်ခြံမိ
အထက်တန်းကျောင်း	<input type="checkbox"/>	ဆေးရုံ	<input type="checkbox"/>	ဓေတီ	<input checked="" type="checkbox"/>
အလယ်တန်းကျောင်း	<input type="checkbox"/>	ကျန်းမာရေးဌာန	<input type="checkbox"/>	ဘုန်းကြီးကျောင်း	<input checked="" type="checkbox"/>
မူလတန်းကျောင်း	<input checked="" type="checkbox"/>	ကျန်းမာရေးဌာနခွဲ	<input checked="" type="checkbox"/>	ဟိန္ဒူဘုရားကျောင်း	<input type="checkbox"/>
မူကြိုကျောင်း	<input type="checkbox"/>	ဆေးပေးခန်း	<input type="checkbox"/>	ရေစိမ့်ယာန်ကျောင်း	<input type="checkbox"/>
အခြား	<input type="checkbox"/>	အခြား	<input type="checkbox"/>	ဗလီ	<input type="checkbox"/>
				အခြား	<input type="checkbox"/>
မှတ်ချက်		မှတ်ချက်		မှတ်ချက်	



လူထုဗဟိုပြုစီမံကိန်းစီမံကိန်းလက်စွဲ
အပိုင်း-၃ ၂၉.၉.၂၀၁၅

(ဂ) ကျွမ်းကျင်သူများမှတ်တမ်း ၊ ကျေးရွာတွင်နေထိုင်သော သို့မဟုတ် တခြားရွာမှလာရောက်သောကျွမ်းကျင်သူများ

(၁) တာဝင်ကျောင်း			(၂) ကျန်းမာရေး			(၃) လက်မှုပညာရှင်		
	ရွာတွင်နေထိုင်သူ	အခြားရွာမှလာသူ		ရွာတွင်နေထိုင်သူ	အခြားရွာမှလာသူ		ရွာတွင်နေထိုင်သူ	အခြားရွာမှလာသူ
မှလတန်းပြဆရာ/ဆရာမ	<input checked="" type="checkbox"/>	<input type="checkbox"/>	ဆရာဝန်	<input type="checkbox"/>	<input type="checkbox"/>	လက်သမား	<input checked="" type="checkbox"/>	<input checked="" type="checkbox"/>
အထက်တန်းပြဆရာ/ဆရာမ	<input type="checkbox"/>	<input type="checkbox"/>	လက်ထောက်ကျန်းမာရေးမှူး	<input type="checkbox"/>	<input type="checkbox"/>	ပန်းရံ	<input checked="" type="checkbox"/>	<input checked="" type="checkbox"/>
အလယ်တန်းပြဆရာ/ဆရာမ	<input type="checkbox"/>	<input type="checkbox"/>	အမျိုးသမီးကျန်းမာရေးဆရာမ	<input type="checkbox"/>	<input checked="" type="checkbox"/>	လျှပ်စစ်ဆိုင်ရာ	<input type="checkbox"/>	<input type="checkbox"/>
မူကြိုဆရာ/ဆရာမ	<input type="checkbox"/>	<input type="checkbox"/>	အရံသားများ	<input checked="" type="checkbox"/>	<input type="checkbox"/>	ရေပိုက်သွယ်သူ	<input type="checkbox"/>	<input type="checkbox"/>
အခြား - ၇၈၀၅၅ လူစီးသား	<input checked="" type="checkbox"/>	<input type="checkbox"/>	ပြည်သူ့ကျန်းမာရေးလုပ်သား (၁)/(၂)	<input checked="" type="checkbox"/>	<input type="checkbox"/>	စက်ပြင်ဆရာ	<input checked="" type="checkbox"/>	<input type="checkbox"/>
မှတ်ချက်			မှတ်ချက်			မှတ်ချက်		

(ဃ) ကျေးရွာသို့ ရောက်ရှိနိုင်သည့်လမ်းအခြေအနေ / ကျေးရွာတစ်ရွာသည် ၎င်း၏ကျေးရွာအုပ်စုနှင့် ဆက်သွယ်ထားသောလမ်းအခြေအနေ (အောက်ပါဝင်္ဂကို ဝိုင်းပါ)

ကျောက်ကြမ်းလမ်း: ကတ္တရာလမ်း: ကွန်ကရစ်လမ်း: မော်တော်ဆိုင်ကယ်လမ်း:
 ကျောက်ခင်းလမ်း: ခြေသားလမ်း: လူသွားလမ်း: အခြား: _____

(င) ကျေးရွာဖွံ့ဖြိုးမှုစီမံချက်

(၁) လူထုဗဟိုပြုစီမံကိန်းမစတင်မီ ဤကျေးရွာတွင်ကျေးရွာဖွံ့ဖြိုးမှု စီမံချက်ရှိခဲ့ပါသလား? ဝိုင်းပါ
 ရှိပါသည်/မရှိပါ/မသိပါ

(၂) ရှိခဲ့ပါလျှင် ဤစီမံချက်ကို မည်သည့် ခုနှစ်တွင်ပြင်ဆင်ခဲ့ပါသနည်း? ဝိုင်းပါ
 နှစ်- ၂၀၁၂ / မသိပါ ၊ ၂၀၁၂

(၃) ဤစီမံချက်ကို ဖြည့်နယ်မှုအတည်ပြုခဲ့ပါသလား? ဝိုင်းပါ
 ပြုခဲ့ပါသည်/မပြုခဲ့ပါ / မသိပါ

(စ) ခရီးအကွာအဝေး

(၁) ဤကျေးရွာ၏ဗဟိုမှ ၎င်းကျေးရွာအုပ်စု၏ဗဟိုအထိခရီးမိုင်မည်မျှကွာဝေးသနည်း? ဝိုင်းပါ
 မိုင်- ၁.၅ / မသိပါ

(၂) ဤကျေးရွာမှ ၎င်းကျေးရွာအုပ်စုဗဟိုအထိသွားလာရာတွင်ကြာမြင့်သည့်အချိန်

ခြောက်သွေ့ ရာသီတွင်ကြာချိန်- ၃ မိနစ် ----- ထော်လာရီ/မော်တော်ဆိုင်ကယ်/ခြေလျှင်/လား/မော်တော်တုတ်/
 အခြား: _____

ပိုးရာသီတွင်ကြာချိန်- ၃ မိနစ် ----- ထော်လာရီ/မော်တော်ဆိုင်ကယ်/ခြေလျှင်/လား/မော်တော်တုတ်/
 အခြား: _____

(ဆ) ဖတ်ဝန်းကျင်ဆိုင်ရာသဘာဝဘေးအန္တရာယ် -

ဤကျေးရွာတွင်ရေကြီးခြင်းကဲ့သို့ သဘာဝဘေးအန္တရာယ်ကျရောက်ဖူးခြင်းရှိပါသလား?
 ဝိုင်းပါ ရှိပါသည် ရှိလျှင်ဖော်ပြပါ-----



လူထုဗဟိုပြုစီမံကိန်းစီမံကိန်းလက်စွဲ
အပိုင်း-၃ ၂၉.၉.၂၀၁၅

(၆) ကျေးရွာတွင် ဖွဲ့စည်းထားသော အဖွဲ့အစည်းများ

လူထုဗဟိုပြုစီမံကိန်းမတိုင်မီ ဤကျေးရွာတွင် ကျေးရွာဖွံ့ဖြိုးရေးအတွက် အစိုးရ(သို့)ရွာသားများကိုယ်တိုင်(သို့) စီမံကိန်းတစ်ခုခုမှ ဖွဲ့စည်းထားသည့် အဖွဲ့အစည်းများရှိပါသလား။

- (၁) လူမှုကွန်ပျူတာအသင်း (၅) ကျောင်းကျော်မဂ္ဂဇင်း
- (၂) အာဇာနည်တိုက်ကျော်မဂ္ဂဇင်း
- (၃) မိုးလင်းရှေးကျော်မဂ္ဂဇင်း
- (၄) ဆေးခန်းကျော်မဂ္ဂဇင်း

ကျေးရွာခေါင်းဆောင်

အမည် - ဦး ဥဒိုဝင်း

လက်မှတ်  ဇန.စွဲ - 4.2.2016

လူထုစည်းရုံးရေးမှူး

အမည် - ဒေါ်ဇွဲမိဇွဲမိဇွဲ

လက်မှတ်  ဇန.စွဲ - 4.2.2016

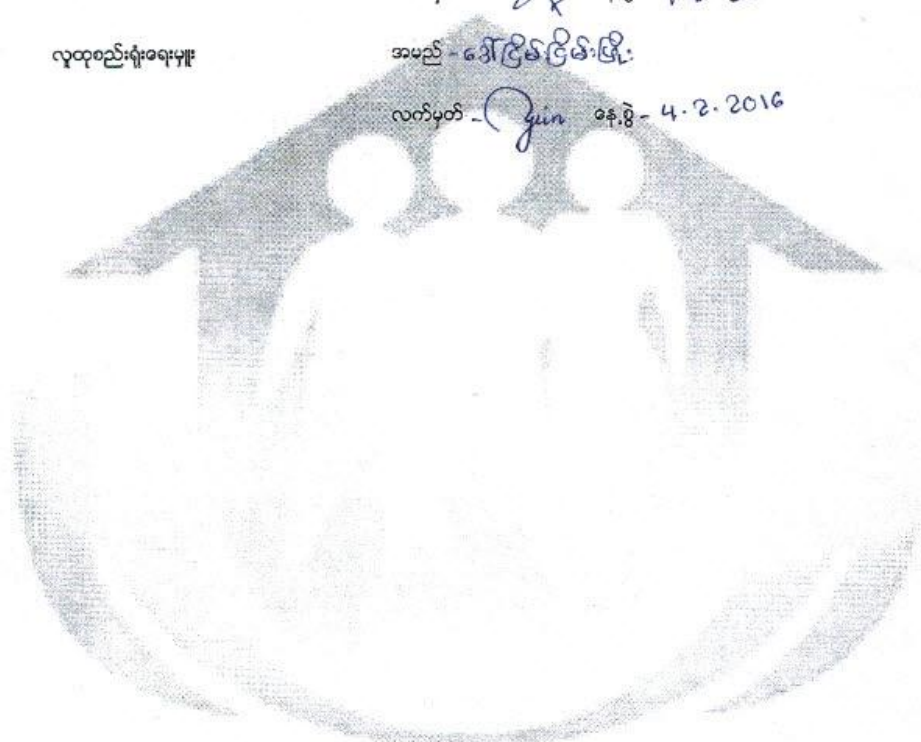

Kul Toel Kone

လူထုထုတ်ပြန်စီမံကိန်းစီမံကိန်းလက်ဖွဲ့
အပိုင်း-၃ ၂၉.၉.၂၀၁၅

ပုံစံ ၈.၂ - စီမံကိန်းစီမံကိန်းအချိန်ဇယား (PC 2)

စီမံကိန်းစီမံကိန်း/လက်ထောက်နည်းဥပဒေ/လက်ထောက်အချိန်ဇယား (PC 2)
စီမံကိန်းစီမံကိန်းအဆင့်တစ်ခုစီ ပြီးစီးတိုင်းကျေးရွာနှင့် ကျေးရွာအုပ်စု
စီမံကိန်းစီမံကိန်းအချိန်ဇယား (၃)

စီမံကိန်းအဆင့်တစ်ခုစီ ပြီးစီးတိုင်းကျေးရွာနှင့် ကျေးရွာအုပ်စု
စီမံကိန်းစီမံကိန်းအချိန်ဇယား (၃)

စီမံကိန်းစီမံကိန်း/လက်ထောက်နည်းဥပဒေ/လက်ထောက်အချိန်ဇယား (PC 2)
စီမံကိန်းစီမံကိန်းအဆင့်တစ်ခုစီ ပြီးစီးတိုင်းကျေးရွာနှင့် ကျေးရွာအုပ်စု
စီမံကိန်းစီမံကိန်းအချိန်ဇယား (၃)

စီမံကိန်းစီမံကိန်း/လက်ထောက်နည်းဥပဒေ/လက်ထောက်အချိန်ဇယား (PC 2)
စီမံကိန်းစီမံကိန်းအဆင့်တစ်ခုစီ ပြီးစီးတိုင်းကျေးရွာနှင့် ကျေးရွာအုပ်စု
စီမံကိန်းစီမံကိန်းအချိန်ဇယား (၃)

စီမံကိန်းစီမံကိန်းအဆင့်များ	နေ့စွဲ		အစည်းအဝေးတွင်လက်ရောက်သူအရေအတွက်			
	စတင်သည့်နေ့	ပြီးဆုံးသည့်နေ့	အမျိုးသားအရေအတွက်	အမျိုးသမီးအရေအတွက်	အိမ်ထောင်စုအရေအတွက်	လူမျိုးစုတစ်ရောက်သူအရေအတွက်နှင့် လူမျိုးစုစေ့စပ်
၁. ကျေးရွာစီမံကိန်း စီမံဆက်အစည်းအဝေး	၁၁. ၂. ၂၀	၁၁. ၂. ၂၀	၅၁	၅၄	၁၄၅	
၂. ကျေးရွာဖွံ့ဖြိုးရေး စီမံချက်ရေးဆွဲခြင်းအစည်းအဝေး	၅. ၃. ၂၀	၅. ၃. ၂၀	၅၀	၇၈	၁၂၈	
၃. ကျေးရွာအုပ်စု လုပ်ငန်းဆုံးဖြတ်ချက်ချသည့်အစည်းအဝေး	၇. ၃. ၂၀	၇. ၃. ၂၀	၁၂	၇	၁၉	
၄. မြို့နယ်အဆင့်စီမံကိန်းရေးဆွဲရေးနှင့်အကောင်အထည်ဖော်ရေးကော်မတီ၏ စီမံကိန်းသုံးသပ်မှုအစည်းအဝေး						
၅. မြို့နယ်စီမံကိန်းရေးဆွဲရေးနှင့်အကောင်အထည်ဖော်ရေးကော်မတီ၏ဆုံးဖြတ်ချက်ချသည့်အစည်းအဝေး						
၆. စီမံကိန်းလုပ်ငန်းဆွဲချက်ရေးဆွဲခြင်းအစည်းအဝေး						
၆.၀၁ စီမံကိန်းလုပ်ငန်း အကောင်အထည်ဖော်ရေးအစီအစဉ် ရေးဆွဲခြင်း						
၆.၂ ဝယ်ယူရေးအစီအစဉ် ရေးဆွဲခြင်း						



လူထုပဟိုပြုစီမံကိန်းစီမံကိန်းလက်စွဲ

အပိုင်း-၃ ၂၉.၉.၂၀၁၅

၃၇

ပုံစံ ၈-၃ ကျေးရွာဖွံ့ဖြိုးရေး ဦးစားပေးအစီအစဉ် (Form PC 3)

လမ်းညွှန် ရွက် /အဆင့်(၃)ကျေးရွာမှော်မှန်းချက်အစည်းအဝေးပြီးဆုံးသောအခါ ကျေးရွာစီမံကိန်း အထောက်အကူပြု ကော်မတီသည် လူထုစည်းရုံးရေးမှူးအကူအညီဖြင့် ဤပုံစံကိုပြည့်စုံအောင် ဖြည့်သွင်းရမည်။ အားလုံးသော အခက်အခဲ အတားအဆီးများ၊ ဖွံ့ဖြိုးမှုဦးစားပေးအစီအစဉ်များလူထုပဟိုပြုစီမံကိန်း၏ ရန်ပုံငွေအရင်းအမြစ်နှင့် မသက်ဆိုင်သည့် လုပ်ငန်းများ အားလုံးကိုဖော်ပြရမည်။

လူထုစည်းရုံးရေးမှူး/ဝန်ထမ်း အမည် - ဒေါ်ငြိမ်း ငြိမ်း ဖြူ

နေ့စွဲ - 5.3.2016 စက်ဝန်းအား အမှတ်ခြစ်ပါ (✓) မှ စက်ဝန်း(၁) □ စက်ဝန်း(၂) □ စက်ဝန်း(၃) □ စက်ဝန်း(၄)

ပြည်နယ်/တိုင်း - စစ်ကိုင်း၊ ဖြန့်နယ် - မြောက်၊ ကျေးရွာအုပ်စု - ကျေးရွာ - ကျေးရွာ - ကျေးရွာ

က. အခက်အခဲအတားအဆီးများအားဆွေးနွေးခြင်း - ယခုလက်ရှိအခြေအနေတွင်ဤကျေးရွာဖွံ့ဖြိုးတိုးတက်ရေးအတွက် အဓိကအခက်အခဲအတားအဆီးများသည် မည်သည်များဖြစ်ပါသနည်း(အမျိုးသား/သမီး အနည်းဆုံးအခက်အခဲ ၅ ခုစီဖော်ပြပါ)

Table with 2 columns: အမျိုးသား အဖွဲ့မှတင်ပြသောအခက်အခဲအတားအဆီးများ, အမျိုးသမီး အဖွဲ့မှတင်ပြသောအခက်အခဲအတားအဆီးများ. Rows list various difficulties like lack of roads, electricity, and health services.

ခ. မှော်မှန်းခြင်း- နောင်လာမည့် (၅)နှစ် အတွင်း ကျေးရွာဖွံ့ဖြိုးရေး မှော်မှန်းလျာထားချက်များအား တင်ပြပါ။

Table with 2 columns: အမျိုးသားအဖွဲ့မှတင်ပြသောမှော်မှန်းချက်များ, အမျိုးသမီးအဖွဲ့မှတင်ပြသောမှော်မှန်းချက်များ. Rows list future development goals like road construction, electricity, and health services.

ဂ. ဤကျေးရွာ၏ လာမည့်(၃)နှစ်အတွက် ဦးစားပေး ဖွံ့ဖြိုးတိုးတက်မှု လုပ်ငန်း အစီအစဉ်များအားဖော်ပြပါ။ (လူထုပဟိုပြုစီမံကိန်း ရန်ပုံငွေအတွက် အဆိုပြုသော အစီအစဉ်များကိုဦးစားပေး အဆင့်အလိုက်ဖော်ပြပြီး ကျန်လူထုပဟိုပြု စီမံကိန်း ရန်ပုံငွေအရင်းအမြစ်နှင့် မပတ်သက်သည့်အစီအစဉ်များလည်းဖော်ပြရန်ဖြစ်သည်)

Table with 5 columns: ကျေးရွာအတွက်ဦးစားပေးဖွံ့ဖြိုး တိုးတက်မှု လုပ်ငန်းစဉ်များ, အဆိုပြုသူ (အမျိုးသားများ/ အမျိုးသမီးများ/ အမျိုးသား+အမျိုးသမီး), လူထုပဟိုပြုစီမံကိန်းအတွက်အဆိုပြု သည် (ဦးစားပေးအဆင့် အလိုက် ဖော်ပြပါ), ခန့်မှန်း ကုန်ကျ စရိတ်, အကျိုးခံစား ခွင့်ရှိသူခန့်မှန်းခြေ အရေအတွက်. Rows list specific projects like road construction, electricity, and health services.



လူထုပဟိုပြုစီမံကိန်းစီမံကိန်းလက်စွဲ
အပိုင်း-၃ ၂၉.၉.၂၀၁၅

၄	ပရိတ်ကကော့ထာဖျါအထောက်အပံ့ (၂၀၁၂) အခင်း	အချိုးသား	စာသင်ကျမ်းအောက်တိုင်း (၅၆၄) တို့၏ (၅၆၄)	၅၀၀၀၀/-	ကျေးဇူးတင် ဝမ်းမြောက်စွာ
၅	စာသင်ကျမ်းအောက်တိုင်း (၂၀၁၂) အခင်း	အချိုးသား၊ အချိုးသမီး	ပင်လုံအိမ်ခြံသား (၁၇) ဦးအခင်း (၁၀၀) လုံး	၅၀၀၀၀/-	ကျေးဇူးတင် (၅၀၀) ဦး
၆	ပင်လုံအိမ်ခြံသား (၁၇) ဦး အခင်း (၁၀၀) လုံး	အချိုးသား၊ အချိုးသမီး	ပရိတ်ကကော့ထာဖျါ အထောက်အပံ့ (၂၀၁၂) အခင်း	၅၀၀၀၀/-	ကျေးဇူးတင် အားလုံး (၅၀၀) ဦး

ဥက္ကဋ္ဌ၊ ကျေးဇူးစီမံကိန်းအထောက်အကူပြုကော်မတီမှအတည်ပြုသည်။

အမည် ဦးဇော်သိန်း လက်မှတ် [Signature] ရက်စွဲ 5.3.2016

ဒေါ်အေးအေး ဦး၊ ဦး

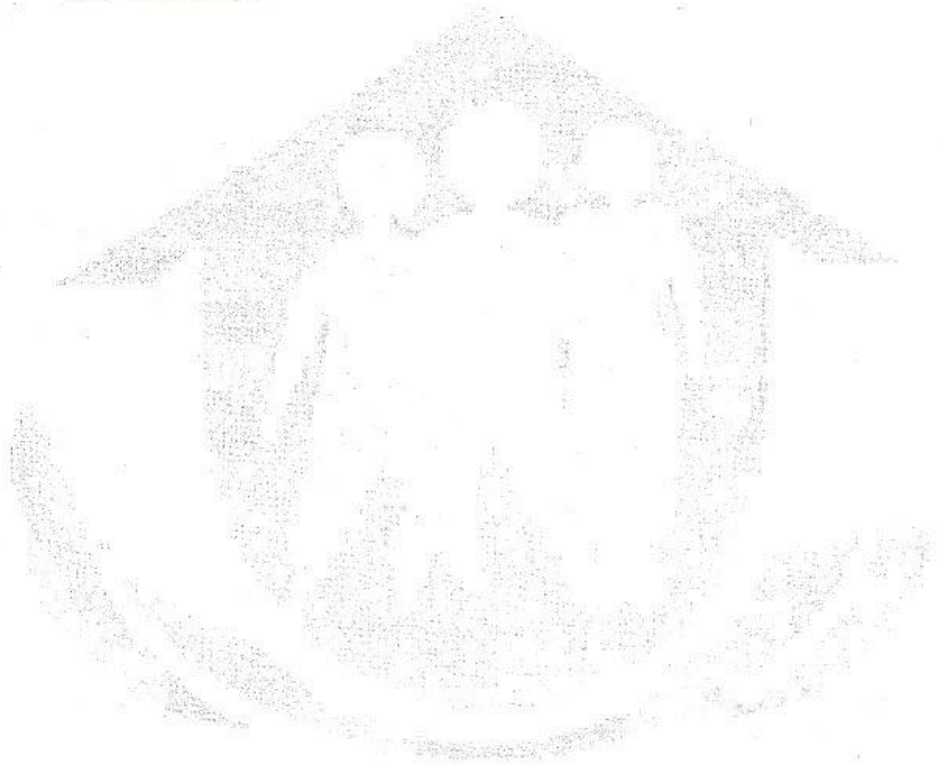

(က) အခက် အခဲအတာ: အဆီးဖျား: အား: ဆွေးနွေးခြင်း:

အမျိုးသား: အဖွဲ့ ပြုတင်ပြသော အခက် အခဲအတာ: အဆီးဖျား:	အမျိုးသမီး: အဖွဲ့ ပြုတင်ပြသော အခက် အခဲအတာ: အဆီးဖျား:
၆။ ဝိုက်ပျိုး ငှက်: အတွက် အဆီးဖျား ဝက်ပွင့်သည်။	၆။ မူလတန်း ကျောင်း ဖြစ်သည် ဦးစွာ ၂၃၁၆၈၅
၇။ ယခင်လူ အိမ်သာ အိမ်တိုင်း ခေမာ (၂၀၀၂) မှစ၍	၇။ အပယ်တင် ကျောင်း မရှိတော့၊ အခက် အခဲ
၈။ ဆေးဆိုး ဖြစ်သည် ဦးစွာ ပရိုတောက် မရှိတော့	၈။

(ခ) မျှော်မှန်းခြင်း:

အမျိုးသား: အဖွဲ့ ပြုတင်ပြသော မျှော်မှန်းချက်များ:	အမျိုးသမီး: အဖွဲ့ ပြုတင်ပြသော မျှော်မှန်းချက်များ:
၆။ အိမ်တိုင်း ကျောင်းပေးပေး ၇၀၀၇၅ ချင်တယ်	၆။ ကိုယ်ပိုင် အိမ်ပိုင် နှင့် ၇၅ ချင်တယ်
၇။ ယခင်လူ အိမ်သာ အိမ်တိုင်း ခေမာ ချင်တယ်	၇။ အပယ်တင် ကျောင်း ချင်တယ်

၆

(പിന്തുടരുന്നവർക്ക് പ്രധാനപ്രധാനം)
 പ്രധാനപ്രധാനം



700000000		-700000000	പിന്തുടരുന്നവർക്ക് പ്രധാനപ്രധാനം	പിന്തുടരുന്നവർക്ക് പ്രധാനപ്രധാനം	പിന്തുടരുന്നവർക്ക് പ്രധാനപ്രധാനം	പിന്തുടരുന്നവർക്ക് പ്രധാനപ്രധാനം
700000000		-700000000	പിന്തുടരുന്നവർക്ക് പ്രധാനപ്രധാനം	പിന്തുടരുന്നവർക്ക് പ്രധാനപ്രധാനം	പിന്തുടരുന്നവർക്ക് പ്രധാനപ്രധാനം	പിന്തുടരുന്നവർക്ക് പ്രധാനപ്രധാനം
700000000		-700000000	പിന്തുടരുന്നവർക്ക് പ്രധാനപ്രധാനം	പിന്തുടരുന്നവർക്ക് പ്രധാനപ്രധാനം	പിന്തുടരുന്നവർക്ക് പ്രധാനപ്രധാനം	പിന്തുടരുന്നവർക്ക് പ്രധാനപ്രധാനം

0 1 2 3 4 5 6 7 8 9 10 11 12 13 14 15 16 17 18 19 20 21 22 23 24 25 26 27 28 29 30 31 32 33 34 35 36 37 38 39 40 41 42 43 44 45 46 47 48 49 50 51 52 53 54 55 56 57 58 59 60 61 62 63 64 65 66 67 68 69 70 71 72 73 74 75 76 77 78 79 80 81 82 83 84 85 86 87 88 89 90 91 92 93 94 95 96 97 98 99 100



လူထုဗဟိုပြုစီမံကိန်းစီမံကိန်းလက်ဖွဲ့
အပိုင်း-၃ ၂၉.၆.၂၀၁၅

--	--	--	--	--	--	--	--	--

ရာဇဝါ စာအုပ်အုပ်စု မီ/ထောက်တော်မတ် ဥက္ကဋ္ဌ

အမည် - ဦးအောင်သိန်း

လက်မှတ်

ရက်စွဲ - 7.3.2016

၁၂/၃/၂၀၁၆

၇.၃.၂၀၁၆





စစ်ကိုင်းတိုင်းဒေသကြီး၊ မြောက်မြို့နယ်၊ ကူးတို့ကုန်းကျေးရွာအုပ်စု၊ လှေတင်ဦးကျေးရွာ၏ ပထမအကြိမ်ကျေးရွာအစည်းအဝေးမှတ်တမ်း

ကျေးရွာအုပ်စု ။ ။ ကူးတို့ကုန်းကျေးရွာအုပ်စု။

ကျေးရွာ ။ ။ ကူးတို့ကုန်းကျေးရွာ။

အစည်းအဝေးပြုလုပ်သည့်နေရာ။ ။ ကျေးရွာဘုရား(ဇရပ်)။

နေ့စွဲ ။ ။ ၁၁- ၂- ၂၀၁၆။

အစည်းအဝေးတက်ရောက်သူ။ ။ (အမျိုးသား-၅၁၊ အမျိုးသမီး-၉၄)။

အကြောင်းအရာ။ ။ ပထမနှစ်စီမံကိန်းမိတ်ဆက်အစည်းအဝေး ပထမအကြိမ်အစည်းအဝေးပြုလုပ်ခြင်း။

ဆွေးနွေးချက်(၁)။

။ မိတ်ဆက်အစည်းအဝေးတွင် ကျေးရွာဥက္ကဋ္ဌမှ ကျေးရွာလူထုနှင့် လူထုဗဟိုပြုစီမံကိန်းမှ ဝန်ထမ်းများကို မိတ်ဆက်အဖွင့်အမှာစကားပြောကြားခြင်း။ ထို့နောက် ဝန်ထမ်းမှ အဖွဲ့အစည်းအမည်၊ အလှူရှင်အမည် အကောင်အထည်ဖော်ဆောင်ရွက်သည်ဖွဲ့စည်းပုံများနှင့် ကျားမရေးရာကဏ္ဍများအကြောင်း မိတ်ဆက်ရှင်းလင်းပြောကြားပြီး ကျေးရွာစေတနာ့ဝန်ထမ်း(က+မ) တွင် လူထု၏အတည်ပြုချက်နှင့် မဟုတ်ဘဲ လျှို့ဝှက်မဲပေးစနစ်ဖြင့် ရွေးချယ်ခြင်း၊ လူထုပူးပေါင်းပါဝင်သော လူမှုဆန်းစစ်ခြင်းများ ပြုလုပ်သွားမည်ဖြစ်ကြောင်းကိုလည်း ဆွေးနွေးခဲ့ပါသည်။

ဆွေးနွေးချက်(၂)။ ။ မိတ်ဆက်ဆွေးနွေးမှုအပြီးတွင် ကျေးရွာစေတနာ့ဝန်ထမ်းလိုက်နာရမည့် စည်းကမ်းချက်များကို ရှင်းလင်းပြောကြား၍ ကျေးရွာလူထုကိုယ်တိုင်လျှို့ဝှက်ချက်မဲပေးစနစ်ဖြင့် စေတနာ့ဝန်ထမ်း(က-၁)(မ-၁)ကို ရွေးချယ်ရန် ဆွေးနွေးခဲ့ပါသည်။

ဆုံးဖြတ်ချက်(၁)။ ။ ကျေးရွာလူထုမှ စီမံကိန်း၏ဖွဲ့စည်းပုံလုပ်ဆောင်ရမည့် အချက်များနှင့် လိုက်နာကျင့်သုံးရမည့်နည်းလမ်းများကို လိုက်နာဆောင်ရွက်ရန်၊ စေတနာ့ဝန်ထမ်းရွေးချယ်ခြင်းကိစ္စနှင့် ပတ်သက်၍ တက်ရောက်လာသော ကျေးရွာလူထုမှ အမှန်တကယ်လုပ်ကိုင်နိုင်သူ၊ ကျေးရွာဖွံ့ဖြိုးရေးအတွက် စိတ်ပါဝင်စားမှုရှိသူ၊ စိတ်ပါဝင်စားမှုရှိသူ၊ ပြောတက်ဆိုတက်ရှိသူများကို ရွေးချယ်ရန် ပြောကြားပြီး စေတနာ့ဝန်ထမ်း(က-၁)(မ-၁)ကို တက်ရောက်လာသော ကျေးရွာလူထုမှ လျှို့ဝှက်မဲပေးစနစ်ဖြင့် ရွေးချယ်ရန် ချယ်ရန် ဆုံးဖြတ်ခဲ့သည်။ ထို့နောက် လူမှုဆန်းစစ်ခြင်း(PRA) အကြောင်းတွင် ပါဝင်သော ထူးခြားဖြစ်စဉ်များ

အမျိုးသမီးဆိုင်ရာသုံးသပ်ချက်များ၊ အသက်မွေးဝမ်းကြောင်းဆိုင်ရာများကိုဆက်လက်ဆွေးနွေးရန် ဆုံးဖြတ်ခဲ့ကြပါသည်။

သဘောတူညီမှုများ

(၁) ကျေးရွာသူ/သားအားလုံးစီမံကိန်းမှရရှိလာသောရံပုံငွေကိုကျေးရွာတွင်အကျိုးရှိစွာသုံးစွဲရန်သဘောတူညီခဲ့ပါသည်။

(၂) ကျေးရွာစေတနာ့ဝန်ထမ်း(၂)ဦးအားလျှို့ဝှက်မဲပေးစနစ်ဖြင့်ရွေးချယ်ရန် သဘောတူညီခဲ့ကြပါသည်။

(၃) ရွေးချယ်ခံရသောစေတနာ့ဝန်ထမ်း(၂)ဦးမှာလည်းအမှန်တကယ်လုပ်ဆောင်နိုင်ကြောင်းသဘောတူညီခဲ့ပါသည်။ စေတနာ့ဝန်ထမ်း(၂)ဦးမှာ-အမျိုးသားမှာဦးဖြိုးဇေအောင်၊ အမျိုးသမီးမှာဒေါ်ပိုပိုထွန်းတို့ဖြစ်ပါသည်။

(၄) ထို့နောက်တက်ရောက်လာသောကျေးရွာလူထုမှ လူမှုဆန်းစစ်ခြင်း (PRA) အဆင့်များကိုဆွေးနွေးပါသည်။

မှတ်တမ်းတင်သူ

ဒေါ်ငြိမ်းငြိမ်းဖြိုး

လူထုစည်းရုံးရေးမှူး

1. 2. 3. 4. 5. 6. 7. 8. 9. 10. 11. 12. 13. 14. 15. 16. 17. 18. 19. 20. 21. 22. 23. 24. 25. 26. 27. 28. 29. 30. 31. 32. 33. 34. 35. 36. 37. 38. 39. 40. 41. 42. 43. 44. 45. 46. 47. 48. 49. 50. 51. 52. 53. 54. 55. 56. 57. 58. 59. 60. 61. 62. 63. 64. 65. 66. 67. 68. 69. 70. 71. 72. 73. 74. 75. 76. 77. 78. 79. 80. 81. 82. 83. 84. 85. 86. 87. 88. 89. 90. 91. 92. 93. 94. 95. 96. 97. 98. 99. 100.

| Sl. No. | Topic | Page No. | Chapter | Page No. | Chapter | Page No. | Chapter |
|---------|-----------------------------------|----------|---------|----------|---------|----------|---------|
| 1 | Introduction | 1 | 1 | 1 | 1 | 1 | 1 |
| 2 | Basic Concepts | 2 | 2 | 2 | 2 | 2 | 2 |
| 3 | Mathematical Methods | 3 | 3 | 3 | 3 | 3 | 3 |
| 4 | Physics | 4 | 4 | 4 | 4 | 4 | 4 |
| 5 | Chemistry | 5 | 5 | 5 | 5 | 5 | 5 |
| 6 | Biology | 6 | 6 | 6 | 6 | 6 | 6 |
| 7 | Environmental Science | 7 | 7 | 7 | 7 | 7 | 7 |
| 8 | Health and Physical Education | 8 | 8 | 8 | 8 | 8 | 8 |
| 9 | Art and Culture | 9 | 9 | 9 | 9 | 9 | 9 |
| 10 | Information Technology | 10 | 10 | 10 | 10 | 10 | 10 |
| 11 | Language | 11 | 11 | 11 | 11 | 11 | 11 |
| 12 | Mathematics | 12 | 12 | 12 | 12 | 12 | 12 |
| 13 | Science | 13 | 13 | 13 | 13 | 13 | 13 |
| 14 | History | 14 | 14 | 14 | 14 | 14 | 14 |
| 15 | Geography | 15 | 15 | 15 | 15 | 15 | 15 |
| 16 | Political Science | 16 | 16 | 16 | 16 | 16 | 16 |
| 17 | Social Science | 17 | 17 | 17 | 17 | 17 | 17 |
| 18 | Computer Science | 18 | 18 | 18 | 18 | 18 | 18 |
| 19 | Business Studies | 19 | 19 | 19 | 19 | 19 | 19 |
| 20 | Accountancy | 20 | 20 | 20 | 20 | 20 | 20 |
| 21 | Law | 21 | 21 | 21 | 21 | 21 | 21 |
| 22 | Education | 22 | 22 | 22 | 22 | 22 | 22 |
| 23 | Psychology | 23 | 23 | 23 | 23 | 23 | 23 |
| 24 | Sociology | 24 | 24 | 24 | 24 | 24 | 24 |
| 25 | Anthropology | 25 | 25 | 25 | 25 | 25 | 25 |
| 26 | Archaeology | 26 | 26 | 26 | 26 | 26 | 26 |
| 27 | Home Science | 27 | 27 | 27 | 27 | 27 | 27 |
| 28 | Library and Information Science | 28 | 28 | 28 | 28 | 28 | 28 |
| 29 | Journalism and Mass Communication | 29 | 29 | 29 | 29 | 29 | 29 |
| 30 | Public Administration | 30 | 30 | 30 | 30 | 30 | 30 |
| 31 | International Relations | 31 | 31 | 31 | 31 | 31 | 31 |
| 32 | Public Health | 32 | 32 | 32 | 32 | 32 | 32 |
| 33 | Yoga and Physical Education | 33 | 33 | 33 | 33 | 33 | 33 |
| 34 | Music | 34 | 34 | 34 | 34 | 34 | 34 |
| 35 | Dance | 35 | 35 | 35 | 35 | 35 | 35 |
| 36 | Visual Arts | 36 | 36 | 36 | 36 | 36 | 36 |
| 37 | Media Studies | 37 | 37 | 37 | 37 | 37 | 37 |
| 38 | Gender Studies | 38 | 38 | 38 | 38 | 38 | 38 |
| 39 | Disability Studies | 39 | 39 | 39 | 39 | 39 | 39 |
| 40 | Environmental Studies | 40 | 40 | 40 | 40 | 40 | 40 |
| 41 | Peace Studies | 41 | 41 | 41 | 41 | 41 | 41 |
| 42 | Human Rights | 42 | 42 | 42 | 42 | 42 | 42 |
| 43 | Development Studies | 43 | 43 | 43 | 43 | 43 | 43 |
| 44 | Global Studies | 44 | 44 | 44 | 44 | 44 | 44 |
| 45 | Area Studies | 45 | 45 | 45 | 45 | 45 | 45 |
| 46 | Language and Literature | 46 | 46 | 46 | 46 | 46 | 46 |
| 47 | Comparative Literature | 47 | 47 | 47 | 47 | 47 | 47 |
| 48 | Cultural Studies | 48 | 48 | 48 | 48 | 48 | 48 |
| 49 | Postcolonial Studies | 49 | 49 | 49 | 49 | 49 | 49 |
| 50 | Queer Studies | 50 | 50 | 50 | 50 | 50 | 50 |
| 51 | Gender and Sexuality Studies | 51 | 51 | 51 | 51 | 51 | 51 |
| 52 | Disability and Society | 52 | 52 | 52 | 52 | 52 | 52 |
| 53 | Health and Society | 53 | 53 | 53 | 53 | 53 | 53 |
| 54 | Work and Society | 54 | 54 | 54 | 54 | 54 | 54 |
| 55 | Leisure and Society | 55 | 55 | 55 | 55 | 55 | 55 |
| 56 | Consumer Studies | 56 | 56 | 56 | 56 | 56 | 56 |
| 57 | Food and Society | 57 | 57 | 57 | 57 | 57 | 57 |
| 58 | Travel and Society | 58 | 58 | 58 | 58 | 58 | 58 |
| 59 | Migration and Society | 59 | 59 | 59 | 59 | 59 | 59 |
| 60 | Urban and Rural Studies | 60 | 60 | 60 | 60 | 60 | 60 |
| 61 | Regional Studies | 61 | 61 | 61 | 61 | 61 | 61 |
| 62 | Local Studies | 62 | 62 | 62 | 62 | 62 | 62 |
| 63 | Community Studies | 63 | 63 | 63 | 63 | 63 | 63 |
| 64 | Organization Studies | 64 | 64 | 64 | 64 | 64 | 64 |
| 65 | Management Studies | 65 | 65 | 65 | 65 | 65 | 65 |
| 66 | Business Management | 66 | 66 | 66 | 66 | 66 | 66 |
| 67 | Human Resource Management | 67 | 67 | 67 | 67 | 67 | 67 |
| 68 | Marketing Management | 68 | 68 | 68 | 68 | 68 | 68 |
| 69 | Finance Management | 69 | 69 | 69 | 69 | 69 | 69 |
| 70 | Operations Management | 70 | 70 | 70 | 70 | 70 | 70 |
| 71 | Quality Management | 71 | 71 | 71 | 71 | 71 | 71 |
| 72 | Project Management | 72 | 72 | 72 | 72 | 72 | 72 |
| 73 | Information Management | 73 | 73 | 73 | 73 | 73 | 73 |
| 74 | Knowledge Management | 74 | 74 | 74 | 74 | 74 | 74 |
| 75 | Strategic Management | 75 | 75 | 75 | 75 | 75 | 75 |
| 76 | International Business | 76 | 76 | 76 | 76 | 76 | 76 |
| 77 | Globalization | 77 | 77 | 77 | 77 | 77 | 77 |
| 78 | Trade and Investment | 78 | 78 | 78 | 78 | 78 | 78 |
| 79 | Business Law | 79 | 79 | 79 | 79 | 79 | 79 |
| 80 | Contract Law | 80 | 80 | 80 | 80 | 80 | 80 |
| 81 | Tort Law | 81 | 81 | 81 | 81 | 81 | 81 |
| 82 | Property Law | 82 | 82 | 82 | 82 | 82 | 82 |
| 83 | Company Law | 83 | 83 | 83 | 83 | 83 | 83 |
| 84 | Banking Law | 84 | 84 | 84 | 84 | 84 | 84 |
| 85 | Insurance Law | 85 | 85 | 85 | 85 | 85 | 85 |
| 86 | Intellectual Property Law | 86 | 86 | 86 | 86 | 86 | 86 |
| 87 | Labour Law | 87 | 87 | 87 | 87 | 87 | 87 |
| 88 | Consumer Protection Law | 88 | 88 | 88 | 88 | 88 | 88 |
| 89 | Environmental Law | 89 | 89 | 89 | 89 | 89 | 89 |
| 90 | Human Rights Law | 90 | 90 | 90 | 90 | 90 | 90 |
| 91 | International Law | 91 | 91 | 91 | 91 | 91 | 91 |
| 92 | Public International Law | 92 | 92 | 92 | 92 | 92 | 92 |
| 93 | Private International Law | 93 | 93 | 93 | 93 | 93 | 93 |
| 94 | Administrative Law | 94 | 94 | 94 | 94 | 94 | 94 |
| 95 | Constitutional Law | 95 | 95 | 95 | 95 | 95 | 95 |
| 96 | Legal History | 96 | 96 | 96 | 96 | 96 | 96 |
| 97 | Legal Theory | 97 | 97 | 97 | 97 | 97 | 97 |
| 98 | Legal Education | 98 | 98 | 98 | 98 | 98 | 98 |
| 99 | Legal Research | 99 | 99 | 99 | 99 | 99 | 99 |
| 100 | Legal Writing | 100 | 100 | 100 | 100 | 100 | 100 |



**စစ်ကိုင်းတိုင်းဒေသကြီး၊ မြောက်မြို့နယ်၊ ကူးတို့ကုန်းကျေးရွာအုပ်စု၊ လှေတင်ဦးကျေးရွာ၏
ဒုတိယအကြိမ်အစည်းအဝေးမှတ်တမ်း**

ကျေးရွာအုပ်စု။ ။ ကူးတို့ကုန်းကျေးရွာအုပ်စု။

ကျေးရွာအမည်။ ။ ကူးတို့ကုန်းကျေးရွာ။

အစည်းအဝေးကျင်းပသည့်နေရာ။ ။ ကျေးရွာဘုရား(ဇရပ်)။

အစည်းအဝေးကျင်းပသည့်ရက်စွဲ။ ။ ၅-၃ - ၂၀၁၆

အစည်းအဝေးတက်ရောက်သူစာရင်း။ ။ (အမျိုးသား-၅၀-အမျိုးသမီး-၇၈)ယောက်။

အကြောင်းအရာ။

။ပထမနှစ်စီမံကိန်းဒုတိယအကြိမ်အစည်းအဝေးဦးစားပေးလုပ်ငန်းရွေးချယ်ခြင်းနှင့်ကျေးရွာစီမံကိန်း။

ဆွေးနွေးချက်များ

ဆွေးနွေးချက်(၁)

ပထမအကြိမ်အစည်းအဝေးတွင်လူမှုဆန်းစစ်ခြင်းများပြုလုပ်ရာမှရရှိလာသောအခက်အခဲများကိုပြန်လည်တင်ပြပြီးဒုတိယအကြိမ်လူမှုဆန်းစစ်မှုခြင်းများပြုလုပ်၍ရရှိသောအခက်အခဲများစုပေါင်းပြီးဦးစားပေးစီမံကိန်းလုပ်ငန်းခွဲရွေးချယ်ခြင်းများပြုလုပ်မည့်အကြောင်းဆွေးနွေးခြင်း။

ဆွေးနွေးချက်(၂)

ကျေးရွာစီမံကိန်းအထောက်အကူပြုကော်မတီရွေးချယ်ခြင်းကိုလျှို့ဝှက်မဲပေးစနစ်ဖြင့်ရွေးချယ်မည်ဖြစ်ကြောင်းကိုဆွေးနွေးခြင်း။

ဆွေးနွေးချက်(၃)

ကျေးရွာစီမံကိန်းအထောက်အကူပြုကော်မတီတွင်ပါဝင်သည့်ဆပ်ကော်မတီများဖြစ်သောကျေးရွာစီ/ထောက်ဆပ်ကော်မတီ၊ စာရင်းကိုင်၊ ဝယ်ယူရေးဆပ်ကော်မတီ၊ လုပ်ငန်းလည်ပတ်ထိန်းသိမ်းရေးဆပ်ကော်မတီ

က်မတီ၊စောင့်ကြည့်ကြီးကြပ်ရေးဆပ်ကော်မတီ၊ဝေဖန်အကြံပြုတိုင်ကြားရေးဆပ်ကော်မတီများအားလုံးကော်မတီဝင်(၁၅)ဦးရွေးချယ်မည့်အကြောင်းအရာအားဆွေးနွေးခြင်း။

ဆုံးဖြတ်ချက်များ။ ။ကျေးရွာလူထုမှလူထုဗဟိုပြုစီမံကိန်းမှချမှတ်ထားသော ရှောင်ရန်ဆောင်ရန်များကိုလိုက်နာကျင့်သုံးမည့်အကြောင်း၊ကော်မတီရွေးချယ်ခြင်းကိုကျေးရွာမှအမှန် တကယ်လုပ်ဆောင်နိုင်မည့်သူများ၊ကျေးရွာဖွံ့ဖြိုးရေးကိုစိတ်ဝင်စားလုပ်ကိုင်နိုင်သူရွေးချယ်သွားမည်ဖြစ် ကြောင်းကျေးရွာစီထောက်ကော်မတီအားကိုယ်စားပြုသောဆပ်ကော်မတီများကိုကျေးရွာလူထုမှလျှို့ဝှက်မဲပေးစနစ်ဖြင့်ရွေးချယ်မည်ဖြစ်ကြောင်း၊ထို့နောက်ဒုတိယအကြိမ်လူမှုဆန်းစစ်ခြင်းများပြုလုပ်၍ဦးစားပေးလုပ်ငန်းများရွေးချယ်ခြင်းများပြုလုပ်ရန်ဆုံးဖြတ်ခဲ့ကြပါသည်။

သဘောတူညီမှုများ

- (၁) ဒုတိယအကြိမ်လူထုဆန်းစစ်မှုပြုလုပ်ရန် သဘောတူ။
- (၂) ပထမနှင့်ဒုတိယအကြိမ်မှရရှိသောအခက်အခဲများကိုစုပေါင်း၍ဦးစားပေးလုပ်ငန်းရွေးချယ်ရန်သဘောတူ။
- (၃) ကျေးရွာစီမံကိန်းအထောက်အကူပြုကော်မတီအားလျှို့ဝှက်မဲစနစ်ဖြင့်ရွေးချယ်ရန်သဘောတူ။
- (၄) ထို့နောက်ကျေးရွာစီမံကိန်းအထောက်အကူပြုကော်မတီတွင်ပါဝင်သောဆပ်ကော်မတီများဖြစ်ကြသောကျေးရွာစီ/ထောက်ကော်မတီဥက္ကဋ္ဌ(က၁)(မ၁)နှင့်အဖွဲ့ဝင်(၁)ဦး၊စာရင်းကိုင်(၁)ဦး၊ဝယ်ယူရေးဆပ်ကော်မတီ(၃)ဦး၊လုပ်ငန်းလည်ပတ်ထိန်းသိမ်းရေးဆပ်ကော်မတီ(၃)ဦး၊စောင့်ကြည့်ကြီးကြပ်ရေးဆပ်ကော်မတီခေါင်း (၃)ဦး၊ဝေဖန်အကြံပြုတိုင်ကြားရေးဆပ်ကော်မတီတာဝန်ခံ(၂)ဦးအသီးသီးရွေးချယ်ရန် သဘောတူညီကြပါသည်။
- (၅) ရွေးချယ်ခံမည့်သူများမှာလည်းအမှန်တကယ် လုပ်ကိုင်နိုင်ကြောင်းသဘောတူညီကြပါသည်။

မှတ်တမ်းတင်သူ
ဒေါ်ငြိမ်းငြိမ်းဖြိုး
လူထုစည်းရုံးရေးမှူး



စစ်ကိုင်းတိုင်းဒေသကြီး၊ မြောင်မြို့နယ်

ကျေးရွာအုပ်စုစီမံကိန်းလုပ်ငန်းခွဲဦးစားပေးလုပ်ငန်းရွေးချယ်ခြင်းနှင့်ရံပုံငွေခွဲဝေးခြင်း၊ ကျေးရွာအုပ်စု စီမံကိန်းအထောက်အကူပြုကော်မတီရွေးချယ်ခြင်း။

ကျေးရွာအမည် ။ ။ ကူးတို့ကုန်းကျေးရွာ။

ကျေးရွာအုပ်စုအမည်။ ။ ကူးတို့ကုန်းကျေးရွာအုပ်စု။

အစည်းအဝေးပြုလုပ်သည့်နေရာ။ ။ ကူးတို့ကုန်းကျေးရွာ၊ ရွာလယ်ဘုရား။

နေ့စွဲ။ ။ ၇.၃.၂၀၁၆

အကြောင်းအရာ။ ။ ကျေးရွာဦးစားပေးလုပ်ငန်းများရွေးချယ်ခြင်းနှင့်ရံပုံငွေခွဲဝေခြင်း၊ ကျေးရွာအုပ်စု စီမံကိန်းအထောက်အကူပြုကော်မတီ ရွေးချယ်ခြင်း။

အစည်းအဝေးတက်ရောက်သူများ။ ။ ကျေးရွာ(၂)ရွာမှကျေးရွာစီ/ထောက်ကော်မတီဝင် များဖြစ်သောကျေးရွာစီ/ထောက်ဆပ်ကော်မတီ(၃)ဦး၊ စာရင်းကိုင်(၁)ဦး၊ ဝေဖန်အကြံပြုတိုင်ကြားရေး (၂)ဦး၊ စုစုပေါင်း(၁၂)ဦး၊ အမျိုးသား(၈)ဦး၊ အမျိုးသမီး(၄)ဦး၊ စေတနာ့ဝန်ထမ်း(က-၂)(မ-၂)ဦးစီ(၄)ဦး။

ဆွေးနွေးချက်များ။ ။ ပထမဦးစွာကျေးရွာမှကျေးရွာဆပ်ကော်မတီဝင်(၁၂)ဦးအုပ်စုကော် မတီဖွဲ့ စည်းခြင်းအား ညှိနှိုင်းဆွေးနွေးခြင်း။

ဆွေးနွေးချက်(၂)။ ။ လူထုစည်းရုံးရေးမှူနှင့်လက်ထောက်နည်းပညာမှူးမှာ လုပ်ငန်းရွေးချယ်ပုံနှင့်ရံပုံငွေခွဲဝေခြင်းနည်းလမ်း များအား ရှင်းလင်းပြောကြားဆွေးနွေးခြင်း။

ဆုံးဖြတ်ချက်များ

(၁) လူထုဗဟိုပြုစီမံကိန်းမှတိုက်ရိုက်ထောက်ပံ့သောရံပုံငွေဖြင့်ကျေးရွာမှညီညွတ်စွာပူးပေါင်းပါဝင်ပြီး စီမံကိန်းလုပ်ငန်းခွဲအကောင်အထည်ဖော်ဆောင်ရွက်ရန်ကျေးရွာအုပ်စုစီ/ထောက်ကော်မတီအားရွာမှ အမှန်တကယ်ဆောင်ရွက်နိုင်သူများအား ညှိနှိုင်းရွေးချယ်ရန်ဆုံးဖြတ်ကြပါသည်။

(၂) အုပ်စုကော်မတီများမှကျေးရွာဖွံ့ဖြိုးရေးအတွက်လိုအပ်သောစီမံကိန်းလုပ်ငန်းခွဲများကိုပြန်လည် စစ်ဆေးဆွေးနွေးခြင်းများပြုလုပ်ရွေးချယ်ခြင်းများကို ဆုံးဖြတ်ကြပါသည်။

သဘောတူညီမှုများ

(၁)ကျေးရွာမှကျေးရွာစီမံကိန်းအထောက်အကူပြုကော်မတီဝင်များအားအုပ်စုကော်မတီဖြစ်သော အုပ်စုစီ/ထောက်ကော်မတီဥက္ကဋ္ဌ(က၁)ဦး၊(မ၁)ဦး၊အဖွဲ့ဝင်(၁)ဦး၊အုပ်စုဘဏ္ဍရေးတွင်ဥက္ကဋ္ဌ(၁)ဦး၊ငွေ ကိုင်(၁)ဦး၊အုပ်စုစာရင်းကိုင်(၁)ဦး၊ကျေးရွာမှစာရင်းကိုင်နှစ်ဦးအားအဖွဲ့ဝင်အဖြစ်သတ်မှတ်ရွေးချယ်ရန် ၊အုပ်စုဝေဖန်အကြံပြု/တိုင်ကြားရေးအဖွဲ့တွင်ဥက္ကဋ္ဌ(၁)ဦး၊အတွင်းရေးမှူး(၁)ဦး၊ကျန်(၂)ဦးကိုအဖွဲ့ဝင်အ ဖြစ်သတ်မှတ်ကြပါသည်။

(၂)အုပ်စုကော်မတီများမှ ကျေးရွာဖွံ့ဖြိုးရေးအတွက် လိုအပ်သော စီမံကိန်းလုပ်ငန်းခွဲများကို ပြန်လည် စစ်ဆေးဆွေးနွေးခြင်းများကို သဘောတူညီကြပါသည်။

မှတ်တမ်းတင်သူ
ဒေါ်ငြိမ်းငြိမ်းဖြိုး
လူထုစည်းရုံးရေးမှူး

ကဏ္ဍအလိုက်အခက်အခဲမှတ်တမ်း

ကူးတို့ကုန်းကျေးရွာ၏ကဏ္ဍအလိုက်ဦးစားပေးဖွံ့ဖြိုးရေးလုပ်ငန်းစဉ်များ

မူရင်းအားကျေးရွာဖွံ့ဖြိုးရေးအထောက်အကူပြုကော်မတီထံတွင်ထားရှိရပါမည်။အခြားဌာနများနှင့် ညှိနှိုင်းရန်မိတ္တူထား

| | အဆင့် | လုပ်ငန်း | အဆိုပြုသူ | လ/နှစ် | လုပ်ဆောင်
မည့်သူ | ပြင်ပမှထောက်
ပံ့ပေးသူ |
|----------------------|-------|-------------------------------------------------------|---------------|-------------|---------------------|-----------------------------------------------|
| အခြေခံအထောက်အညှိ | ၁ | လျှပ်စစ်မီး(လမ်းမီး)
ကြိုးပြင်ဆင်သွယ်တန်း
ခြင်း | ✓ ကျား
✓ မ |/၂၀၁၆ | | လူထုဗဟိုပြုစီမံ
ကိန်း |
| | ၂ | သောက်သုံးရေ(ရေတွင်း
တူးခြင်း) | ✓ ကျား
✓ မ |/..... | | လူထုဗဟိုပြုစီမံ
ကိန်း |
| | ၃ | ဆေးခန်း(မြီစည်းရိုးကာ
ခြင်း) | □ ကျား
□ မ |/..... | | ကျေးလက်ဒေသ
ဖွံ့ဖြိုးတိုးတက်ရေး
ဦးစီးဌာန |
| | ၄ | ကျေးရွာတွင်းလမ်း
ပြုပြင်ခြင်း | □ ကျား
□ မ |/..... | | လူထုဗဟိုပြုစီမံ
ကိန်း |
| | ၅ | | □ ကျား
□ မ |/..... | | |
| ကျန်းမာရေးနှင့် အဟာရ | ၁ | ယင်လုံအိမ်သာ
အိမ်တိုင်းစေ့ | □ ကျား
□ မ |/..... | | လူထုဗဟိုပြုစီမံ
ကိန်း |
| | ၂ | | □ ကျား
□ မ |/..... | | |
| | ၃ | | □ ကျား
□ မ |/..... | | |
| | ၄ | | □ ကျား | | | |

| | | | | | | |
|--------|---|------------------------------------|-------------------------------------------------------------|-------------|--|--------------------------|
| | | | <input type="checkbox"/> မ |/..... | | |
| | ၅ | | <input type="checkbox"/> ကျား
<input type="checkbox"/> မ |/..... | | |
| ပညာရေး | ၁ | ကျောင်းခြံစည်းရိုး
ပြုပြင်ခြင်း | <input type="checkbox"/> ကျား
<input type="checkbox"/> မ |/..... | | လူထုဗဟိုပြု
စီမံကိန်း |
| | ၂ | | <input type="checkbox"/> ကျား
<input type="checkbox"/> မ |/..... | | |
| | ၃ | | <input type="checkbox"/> ကျား
<input type="checkbox"/> မ |/..... | | |
| | ၄ | | <input type="checkbox"/> ကျား
<input type="checkbox"/> မ |/..... | | |
| | ၅ | | <input type="checkbox"/> ကျား
<input type="checkbox"/> မ |/..... | | |
| အခြား | ၁ | ပရဟိတကားထားရန်
အဆောက်အဦး | <input type="checkbox"/> ကျား
<input type="checkbox"/> မ |/..... | | လူထုဗဟိုပြု
စီမံကိန်း |
| | ၂ | | <input type="checkbox"/> ကျား
<input type="checkbox"/> မ |/..... | | |
| | ၃ | | <input type="checkbox"/> ကျား
<input type="checkbox"/> မ |/..... | | |
| | ၄ | | <input type="checkbox"/> ကျား
<input type="checkbox"/> မ |/..... | | |
| | ၅ | | <input type="checkbox"/> ကျား
<input type="checkbox"/> မ |/..... | | |

VDP အရည်အသွေးထိန်းချုပ်မှု

ထိန်းချုပ်သူ-

ရက်စွဲ-

ရွာ-

VDP ရက်စွဲ-

မြို့နယ်-

ကျေးရွာအုပ်စု-

(၁) VDP စာရွက်စာတမ်းပြီးဆုံးမှုကို စစ်ဆေးပါ။ (OM အရ)

- မျက်နှာပုံ (အပုံ)
- မာတိကာ
- ကျေးရွာအခြေခံ Data
- PSA အကျဉ်းချုပ်နှင့် PRA လုပ်ငန်းစဉ်
- အမျိုးသား/အမျိုးသမီးအဖွဲ့များ၏ အခက်အခဲများ
- ကျေးရွာမျှော်မှန်းချက် (ဆွေးနွေးချက်ရလဒ်)
- အမျိုးသား/အမျိုးသမီးအဖွဲ့များသဘောတူထားသည့် နောင်လေးနှစ်အတွက် ဦးစားပေးလုပ်ငန်းများစာရင်း (အခြေခံအဆောက်အအုံ၊ အသက်မွေးမှု၊ ပညာရေး၊ လူမှုရေးထိန်းသိမ်းမှု....)

နောက်ဆက်တွဲများ-

- လူမှုရေးအကဲဖြတ်မှု စာရွက်စာတမ်းခါတ်ပုံနှင့် PRA လုပ်ငန်းစဉ် (ဖြစ်နိုင်လျှင်)၊ မြေပုံများ ပါရမည်၊ စည်းစိမ်ပိုင်ဆိုင်မှုအဆင့်၊ venn ပုံ...
- ကျေးရွာစီမံကိန်းရေးဆွဲရေးအစည်းအဝေးမိတ္တူ
- ကျေးရွာ၏အချက်အလက် (PC 1 ပုံစံ)
- ကျေးရွာမျှော်မှန်းချက်

(၂) လူမှုရေးအကဲဖြတ်မှုအရည်အသွေးနှင့် VDP စစ်ဆေးပါ။

- VDP တွင်ပါဝင်သောဦးရေ (အမျိုးသား/အမျိုးသမီး)-
- လူမှုရေးအကဲဖြတ်မှုအရည်အသွေးနှင့် VDP အတွက် ရက်ပေါင်း-
- PRA ပစ္စည်းများ အသုံးပြုသည့် အရေအတွက်-
- ပါဝင်သောဦးရေနှင့် လုပ်ငန်းများ မှတ်တမ်းတင်ခြင်း (အစည်းအဝေးမှတ်တမ်း၊ အဖွဲ့ခါတ်ပုံ၊ တိုင်းရင်းသားအနည်းစုနှင့် ထိခိုက်လွယ်သော အဖွဲ့များ)
 - အလွန်ကောင်း
 - ကောင်း

- ညံ့
- လုပ်ငန်းများ မှတ်တမ်းတင်ခြင်းနှင့် အမျိုးသမီးအဖွဲ့အစည်းအဝေး၏ရလဒ်အားခွဲခြားပေးထားသလား။
 - ရှိ
 - မရှိ
- စီမံကိန်းအရေအတွက် (အမျိုးသား/အမျိုးသမီးရွေးချယ်မှုအရေအတွက်)-

|

PRAနှင့်သက်ဆိုင်သောအခြား စီမံကိန်းအရေအတွက်
(အမျိုးသား/အမျိုးသမီးရွေးချယ်မှုအရေအတွက်)