

ပြည်ထောင်စုသမ္မတ မြန်မာနိုင်ငံတော် အစိုးရ
စိုက်ပျိုးရေး၊ မွေးမြူရေးနှင့်ဆည်မြောင်းဝန်ကြီးဌာန
ကျေးလက်ဒေသဖွံ့ဖြိုးတိုးတက်ရေးဦးစီးဌာန
မြောင်မြို့နယ်



လူထုဗဟိုပြုစီမံကိန်း

National NationalCommunity Driven Development Project



ကျေးရွာဖွံ့ဖြိုးရေးအစီအစဉ်

Village Development Plan (VDP)

ဆင်မင်းကျေးရွာ၊ ရွှေဘုံသာကျေးရွာအုပ်စု
မြောင်မြို့နယ်

၂၀၁၆ခုနှစ် မတ်လ ၁၀ ရက်

မာတိကာ

- ၁။ မြို့နယ်မြေပုံ
- ၂။ ကျေးရွာမြေပုံ (တည်နေရာ)
- ၃။ အုပ်စုတွင်ပါဝင်သော ကျေးရွာများ စာရင်း
- ၄။ ကျေးရွာအခြေခံအချက်အလက်များ
- ၅။ လူထုပူပေါင်းပါဝင်သော လူမှုဆန်းစစ်ခြင်းနှင့် အကဲဖြတ်ခြင်းလုပ်ငန်းစဉ် (PSA/PRA) အကျဉ်းချုပ်
- ၆။ ကျေးရွာဖွံ့ဖြိုးရေးအစီအစဉ်အတွက်အသုံးပြုခဲ့သော PRA tools များနှင့်တစ်ခုချင်းစီအတွက် သုံးသပ်ချက်များ
- ၇။ ကော်မတီဝင်များရွေးချယ်ခြင်းနှင့်ကျေးရွာဖွံ့ဖြိုးရေးအစီအစဉ်ဆောင်ရွက်မှုမှတ်တမ်း ဓါတ်ပုံများ
- ၈။ ကော်မတီဝင်များစာရင်း
- ၉။ ကျေးရွာအချက်အလက် (ပုံစံ-၁)
- ၁၀။ စီမံကိန်းစက်ဝန်းအချိန်ဇယား (ပုံစံ-၂)
- ၁၁။ ကျေးရွာဖွံ့ဖြိုးရေးဦးစားပေးအစီအစဉ် (ပုံစံ-၃)
- ၁၂။ ကျေးရွာအုပ်စုစီမံကိန်းလုပ်ငန်းခွဲရွေးချယ်ခြင်း (ပုံစံ-၄)
- ၁၃။ အစည်းအဝေးတက်ရောက်သူများစာရင်း (ပုံစံ-၁၂)
- ၁၄။ အစည်းအဝေးမှတ်တမ်းများ
- ၁၅။ ကဏ္ဍအလိုက်ဦးစားပေးဖွံ့ဖြိုးရေးလုပ်ငန်းစဉ်များ
- ၁၆။ ကျေးရွာဖွံ့ဖြိုးရေးစီမံချက်အရည်အသွေးထိန်းချုပ်မှု (Checklist For VDP)

၁။ မြို့နယ်မြေပုံ

----- ၆ ----- ၂၃

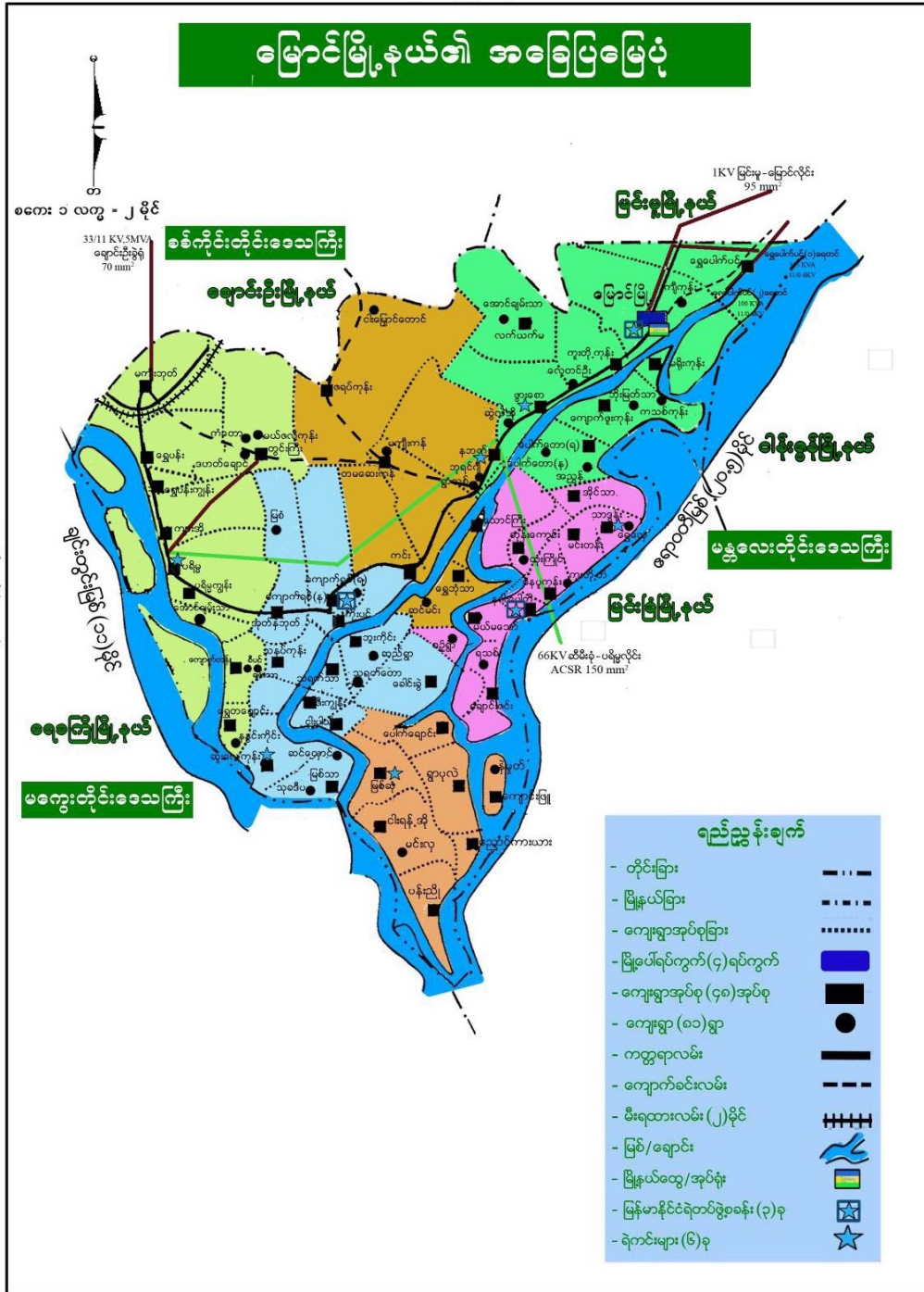

ပုံ - ၅ မြို့နယ်အခြေပြမြေပုံ

၂။ ကျေးရွာမြေပုံတည်နေရာ



၃။အုပ်စုတွင် ပါဝင်သောကျေးရွာစာရင်း

(က)ဆင်မင်းကျေးရွာ

၄။ကျေးရွာအခြေခံအချက်အလက်များ

ရှေးနှစ်ပေါင်း နှစ်ရာကျော်လောက်ကတည်းက တည်ရှိခဲ့ပါသည်။ ဆင်မင်းကျေးရွာ ဖြစ်ပေါ်လာပုံမှာ ရှေးယခင်က ဇီးကုန်းရွာကြီး တည်ရှိခဲ့ပြီး ဆင်းများ မွေးမြူလုပ်ကိုင်ခြင်း အသက်မွေးမှုပြုကြသည် ဟု သိရှိရသည်။ မွေးဖွားကြသော ဆင်များတွင် ဆင်ဖြူ တစ်ကောင်ပါရှိလာပြီး ထိုဆင်ဖြူတော်ကို ရွှေနန်းကျော့ရှင် ဘုရင်မင်းမြတ်ကို ဆက်သရာတွင် ဘုရင်မင်းမြတ်မှ ဆုတော်လာဒ်တော်များ ပေးသနားတော်မူပြီး လိုရာဆုတောင်းစေရာ ရွာသားများမှ ဆုတော်လာဒ်တော်များ ထပ်မံလိုချင်ပါ ရွာကိုသာ ခွဲပေးစေလိုကြောင်း လျှောက်တင်ကြရာ ရွှေနန်းကျော့ရှင် ဘုရင်မင်းမြတ်မှ ဇီးကုန်းရွာကြီးကို ရွာများခွဲပေးလေရာမှ ဆင်မင်းရွာ ဟူ၍ ဖြစ်ပေါ်လာခဲ့ပါသည်။

၄.၂။ကျေးရွာတွင်းရှိ စုစုပေါင်းအိမ်ထောင်စု နှင့် လူဦးရေ

အိမ်ထောင်စု	ကျား	မ	စုစုပေါင်း
၇၂	၁၄၈	၁၆၅	၃၁၃

၄.၃။လူနည်းစုလူမျိုးစုအိမ်ထောင်စု

အမျိုးအစား	အိမ်ထောင်စု	ကျား	မ	စုစုပေါင်း
မရှိ				

၄.၄။ထိခိုက်လွယ်အုပ်စု

ထိခိုက်လွယ်အုပ်စု	အိမ်ထောင်စု	ကျား	မ	စုစုပေါင်း
နွမ်းပါး	၇၀	၅၇	၁၃	၇၀
နွမ်းပါးဆုံး	၈၅	၆၁	၂၄	၈၅

၄.၆။ကျေးရွာပိုင်ဆိုင်မှုများ

ပိုင်ဆိုင်မှုများ	အရေအတွက်	ပိုင်ဆိုင်မှုများ	အရေအတွက်	ပိုင်ဆိုင်မှုများ	အရေအတွက်
စိုက်ပျိုးမြေ	၁၁၀ ဧက	ဈေးဆိုင်	၂	ဆိုင်ကယ်	၅၇
ရေတွင်း/ကန်	၂၇/၈	ရေတင်စက်	-	ကျွမ်းကျင် လုပ်သား (လက်သမား၊ပန်းရံ)	၇
ကား	၂	နွား	၂၀၀		
ထော်လာဂျီ	၃	ထွန်	၄၀		
ခြွေလှေ့စက်	၂	ထယ်	၅၀	လယ်ထွန်စက်	၃
ကွန်ဒေါင်း	၁၁	ဂက်	၅၀	သာမန်လုပ်သား	၂၅

၅။လူထုပူးပေါင်းပါဝင်သော လူမှုဆန်းစစ်ခြင်းနှင့် အကဲဖြတ်ခြင်း လုပ်ငန်းစဉ်(PSA/PRA) အကျဉ်းချုပ်

စဉ်	အကြောင်းအရာ	ရက်စွဲ	ဦးတည်အုပ်စု	တက်ရောက်သူ			အဓိက ဆွေးနွေးချက်များ
				ကျား	မ	ပေါင်း	
၁	ကျေးရွာလူမှုရေးပြန်နှင့် သယံဇာတ social map/ Resource map)	၁၀.၂.၁၆	ကျေးရွာလူထု	၁၈	၁၂	၃၀	အိမ်များ၊အခြေခံအဆောက်အ ဦး များ၊ လမ်းပန်းဆက်သွယ်ရေး၊ လယ်ယာမြေများ၊ မြစ်ချောင်းများ၊
၂	လူမှုစီးပွားအဆင့် သတ်မှတ်ခြင်း (Wealth Ranking)	၁၀.၂.၁၆	ကျေးရွာလူထု	၁၆	၁၂	၂၈	ကျေးရွာလူမှုစီးပွား၊အုပ်စုများ ခွဲခြားသတ်မှတ်နိုင်ရေး အတွက်အခြေခံစံနှုန်းများ သတ်မှတ်ခြင်း ကျေးရွာသားများနှင့်အများ သဘောတူသတ်မှတ်ခြင်း
၃	ရာသီခွင်ပြကွဲဒီန် (seasonal calendar)	၁၀.၂.၁၆	ကျေးရွာလူထု	၁၈	၁၂	၃၀	ရာသီဥတု၊စိုက်ပျိုးသီးနှံများ၊ ဝင်ငွေထွက်ငွေမွေးမြူရေး လုပ်ငန်းများ၊ပညာရေး၊ ပွဲတော်များ၊ ရွှေ့ပြောင်းလုပ်သား

၄	အမျိုး/သမီး ပိုင်ဆိုင်မှု ပြဇယား (Accesses and Control)	၁၀.၂.၁၆		၂၀	၁၅	၃၅	အမျိုးသား/သမီး တို့၏ အရင်းအမြစ်အပေါ် မည်သူ ကပိုင်၍ အသုံးပြုနေကြသည်ကို ဖော်ထုတ်ခြင်း။
၅	အဖွဲ့အစည်းချိတ်ဆက်မှု (Venn Diagram)	၁၀.၂.၁၆		၂၀	၁၂	၃၂	ကျေးရွာတွင်းရှိအဖွဲ့အစည်းများ မည်သို့သောလုပ်ငန်းများအတွက်မည်သည့်အဖွဲ့များချိတ်ဆက်လုပ်ကိုင်မှု
၆	ပင့်ကူအိမ်ကွန်ယက် (Spider Web)	၁၀.၂.၁၆		၂၀	၂၅	၄၅	အမျိုးသားနှင့်အမျိုးသမီးများ တန်းတူအခွင့်အရေး ရရှိမှုနှင့် မရရှိသည့်အကြောင်းအရင်းများ
၇	အဓိကအခက်အခဲ ပြဿနာများ	၂၃.၂.၁၆	အမျိုးသားများ	၂၀		၂၀	ဆွေးနွေးထားသောအခြေခံအဆောက်အဦးများနှင့် အသက်မွေးဝမ်းကြောင်းလုပ်ငန်းများပညာရေး၊ ကျန်းမာရေး
၈	အဓိကအခက်အခဲ ပြဿနာများ	၂၃.၂.၁၆	အမျိုးသမီးများ		၂၅	၂၅	ဆွေးနွေးထားသောအခြေခံအဆောက်အဦးများနှင့် အသက်မွေးဝမ်းကြောင်းလုပ်ငန်းများပညာရေး၊ ကျန်းမာရေး
၉	ကျေးရွာ၏(၅) နှစ်စာဦးစားပေး အစီအစဉ်ပြဇယား	၂၃.၂.၁၆	ကျေးရွာလူထု	၄၀	၃၀	၇၀	အကျိုးပြုပြီးရေအကျိုးခံစားခွင့်နှင့် အဓိကလိုအပ်ချက်များ ပေါ်မူတည်၍ဆုံးဖြတ်သည်။
၁၀	ပြဿနာအခွင့်အရေးလက်ရှိ အခြေအနေနှင့် ပြောင်းလဲမှုညွှန်းကိန်း	၂၃.၂.၁၆	ကျေးရွာလူထု	၂၅	၂၀	၄၅	ပြဿနာအခွင့်အရေးလက်ရှိ အခြေအနေနှင့်ပြောင်းလဲမှုညွှန်းကိန်း

၆။ လူထုပူးပေါင်းပါဝင်သော လူမှုဆန်းစစ်ခြင်းနှင့် အကဲဖြတ်ခြင်း လုပ်ငန်းစဉ်

၆.၁။ ကျေးရွာ၏လူမှုစီးပွားအဆင့်သတ်မှတ်ခြင်း။ (Wealth Ranking)

ကျေးရွာအုပ်စု - ရွှေဘိုမြို့နယ်
ကျေးရွာအမည် - အင်္ဂါမင်း

ဥစ္စာအကဲဖြတ်ခြင်းအတွက် အဆင့်သတ်မှတ်ခြင်း

ရက်စွဲ ၂၀၂၀.၂.၂၀

စဉ်	အမည်	မြေဧရိယာ (ဧက)	ဥစ္စာအမျိုးအစား (အဆင့်)				အခြားအချက်	စုစုပေါင်း
			၁	၂	၃	၄		
၁။	ချစ်သာ	၁၀၀၀၀ ဧက၊ ဧက၊ ဧက	၂				ကောင်းသူ	
၂။	အလယ်အလတ်	၅၀၀၀ ဧက၊ ဧက		၂			ကောင်းသူ	
၃။	အလွန်အလွန်	-			၂		လက်လှည့်လက်စား	
၄။	အလွန်အလွန်	-			၂		လက်လှည့်လက်စား	

သုံးသပ်ချက်

ဥစ္စာအကဲဖြတ်ခြင်းအတွက် အဆင့်သတ်မှတ်ချက်တွင် အဆင့် (၄) ဆင့်ဖြင့် ဖော်ပြထားပါသည်။ သို့သော် ရွာလယ်ဖြစ်သောကြောင့် အဆင့် (၃) ဆင့်မျှသာ ရှိပါသည်။ အဆင့် (၁) အနေဖြင့် ချမ်းသာသူ ဖြစ်ပြီး မြေဧက အများဆုံးနှင့် အခြား စက်ပစ္စည်းများ ပိုင်ဆိုင်သူများ ဖြစ်သည်။ အဆင့် (၂) အနေဖြင့် မြေဧက အသင့်အတင့် ပိုင်ဆိုင်သူဖြစ်ပြီး ထိုသူတို့၏နေအိမ်များသည် ရွာအလယ်လောက်တွင်ရှိပြီး အဆင့် (၃) တွင်နေထိုင်သူသည် လက်လှည့်လက်စားလူတန်းစားဖြစ်ပြီး ထိုသူတို့၏နေအိမ်များသည် ရွာအစွန်တွင် တည်ရှိသည်။ ထိုနေစားလုပ်သားများကို စီမံကိန်း အကောင်အထည်ဖော်ရာတွင် နေ့စားလုပ်ခများပေး၍ စီမံကိန်းတွင် ပါဝင်စေရန် ဖေးမကူညီမည်ဖြစ်သည်။

၆.၂။ကျေးရွာလူမှုရေးအရင်းအမြစ်ပြမြေပုံ နှင့် သုံးသပ်ချက်

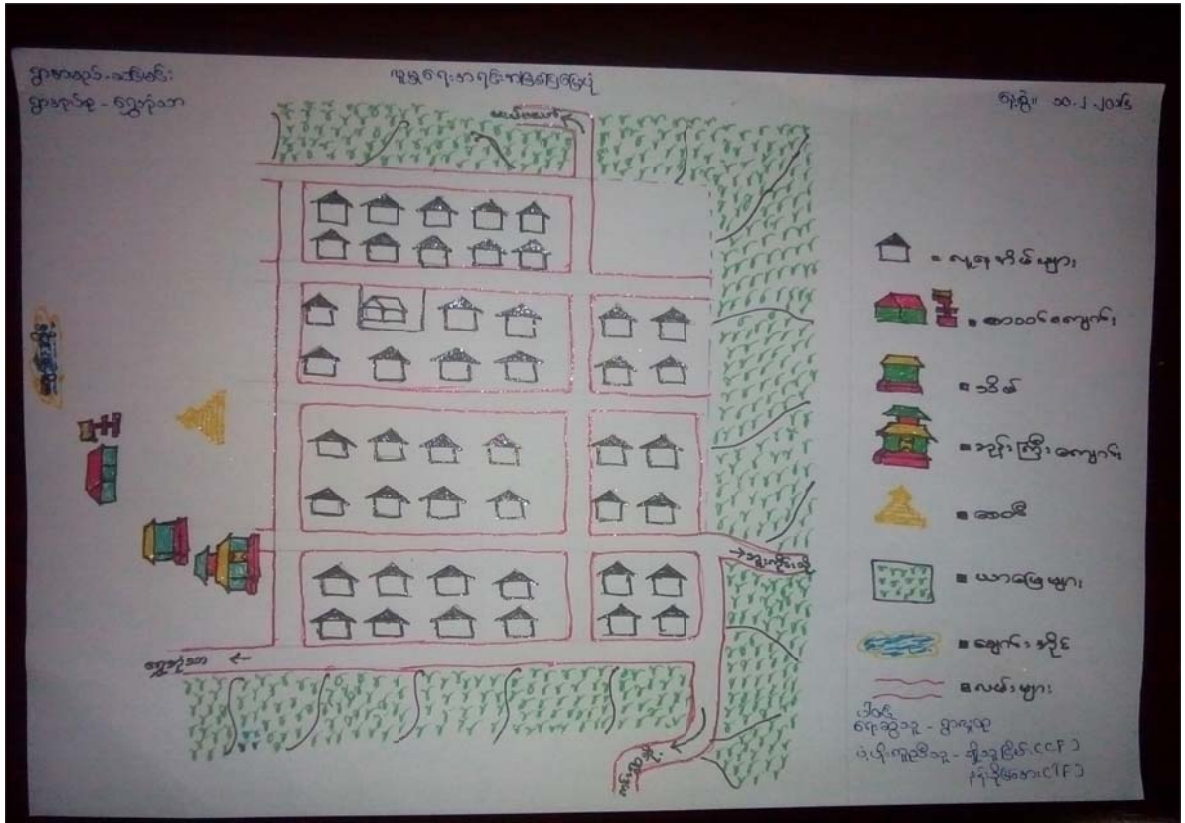

သုံးသပ်ချက်

လူနေထိုင်မှုပုံစံ- ကျေးရွာရှိအိမ်ထောင်စုများသည်ပြန့်ကျဲစွာ နေထိုင်ကြပါသည်။ အဆင့်ခွဲခြားရာတွင် အဆင့်သုံးဆင့်သာ ရှိသည်။ အဆင့် (၁) မှာ အချမ်းသာဆုံးဖြစ်ပြီး အဆင့် (၂) မှာ လူလတ်တန်းစား ဖြစ်ပြီး အဆင့် (၃) မှာ အနွမ်းပါးဆုံး ဟု ခွဲခြားသတ်မှတ်ထားပါသည်။

လမ်းပန်းဆက်သွယ်ရေး-ရွာသို့ဝင်သည့်လမ်းမှစ၍ ရွာတွင်းလမ်းများမှာ မြေသားလမ်းများဖြစ်သည်။ နွေရာသီတွင် ဖုန်မှုန်များဖြင့် သွားလာ၍ မကောင်းပါ။ ထို့ပြင်လမ်းမှာဆိုင်ကယ်နှစ်စီး ရှောင်၍မရသော မြေသားလမ်းကျဉ်းလေးဖြစ်သည်။မိုးရာသီတွင် သွားလာရေး အလွန်ခက်ခဲပါသည်။ လမ်းများမှာ ဗွက်ထသောကြောင့် သွားလာရေး အလွန်ခက်ခဲလှပါသည်။

ကျန်းမာရေး-နာမကျန်းဖြစ်မှုများကို ကျေးရွာတွင်းရှိ ကုန်စုံဆိုင်လေးများတွင် ဆေးဝယ်ယူ သောက်သုံး ကြပါသည်။ကလေးမွေးဖွားလျှင်မြောင်သို့သွားရပါသည်။ရေဝင်သောကာလများတွင်နာမကျန်းဖြစ်ပါက မထင်မှတ်ပဲ အသက်ဆုံးရှုံးရတတ်ပါသည်။ လမ်းများမကောင်းသဖြင့် စောင်များဖြင့် ထမ်းပြီး မြောင်ဆေးရုံသို့ပို့ရပါသည်။ ကျန်းမာရေးအတွက် ကားများ၊ ဆေးရုံများ မရှိခြင်းကြောင့် ကျေးရွာလူထုအတွက် မမျှော်လင့်ပဲ အသက်ဆုံးရှုံးမှုများ ဖြစ်ပွားလျက် ရှိပါသည်။

သောက်သုံးရေး-ကျေးရွာတွင်းရှိ အိမ်တိုင်းတွင် လက်လှုပ်တွင်းများ ရှိ၍အဆင်ပြေသော်လဲ ရေချိုပိုက် လိုင်းဖြင့် အိမ်တိုင်ရာရောက် လိုချင်ပါသည်ဟု ရွာသူရွာသားများမှ လိုအပ်ချက်ကို ပြောကြားခဲ့ပါသည်။

အခြား-ကျေးရွာ၏အရှေ့ဘက်တွင် ဘုန်းတော်ကြီးကျောင်း၊ စာသင်ကျောင်း၊ စေတီ၊ သိမ် စသည်တို့ တည်ရှိပါသည်။ ကျေးရွာအပြင်ဘက်တွင် မြေပဲစိုက်ခင်းများ ရှိပါသည်။ကျေးရွာအနောက်ဘက် တွင် သုတ်သာန်ရှိပါသည်။ ဆင်မင်းကျေးရွာမှ ရွာသူရွာသားများသည် ရိုးသားဖြူစင်သော ရွာကလေးဖြစ်ပြီးအရာအားလုံးလိုအပ်လျက်ရှိသော ကျေးရွာကလေးဖြစ်ပါသည်။

စီးပွားရေးအရင်းအမြစ်-စိုက်ပျိုး လယ်ယာမြေများကို အသုံးပြု၍ ပဲအမျိုးမျိုးစသည်တို့ကို စိုက်ပျိုး ခြင်းဖြင့် အသက်မွေးမှု ပြုလုပ်ကြရပါသည်။ မိုးလေဝသ အခြေအနေ မကောင်းပါက မိသားစု စားဝတ်နေရေး ခက်ခဲမှုများ ရှိလှပါသည်။

အရင်းအမြစ်နှင့် ဆက်စပ်သော ပြဿနာများ- သီးနှံများ အထွက်နှုန်းနည်းခြင်းကြောင့် ဝင်ငွေ လျော့ကျပြီး ပညာရေး၊ ကျန်းမာရေး၊ လူမှုရေး ထိခိုက်နေသည်ကို တွေ့ရပါသည်။ လမ်းပန်းဆက် သွယ်ရေး ကောင်းမွန်ခြင်း မရှိသောကြောင့်သွားလာရေးခက်ခဲပါသည်။

၆.၃။ရာသီခွင်ပြ ပြက္ခဒိန်နှင့် သုံးသပ်ခြင်း



သုံးသပ်ချက်

ရာသီဥတု-တပေါင်းလမှ ကဆုန်လအထိ နေပူပြင်းလှပါသည်။ နယုန်လမှစ၍ တော်သလင်းလအထိ မိုးရွာသွန်းပါသည်။ ဝါဆို၊ ဝါခေါင်၊ တော်သလင်းလများသည် ရေဝင်သော ရေတိုးသောကာလဖြစ် ပါသည်။ နတ်တော် ပြာသို တပို့တွဲ လများတွင် နှင်းများကျကာ နေအသင့်အတင့် ပူပြီး နှင်းများကျကာ ချမ်းအေးသော ဆောင်းရာသီဖြစ်ပါသည်။ မိုးရာသီနှင့် ရေဝင်သောကာလများတွင် ရေဝပ်၍ လမ်းများပျက်စီးပါသည်။

စိုက်ပျိုးရေး-တရူး၊ ကဆုန်လများတွင် ပဲတီ၊ နှမ်းစသည်တို့ စိုက်ပျိုးပြီး နယုန်လတွင် ရိတ်သိမ်းပါသည်။ ဝါဆို၊ ဝါခေါင်၊ တော်သလင်းလများတွင် မိုးရွာ၍ရေတိုးသောကြောင့် စိုက်ပျိုးရေးကို နားထားရပါသည်။ သီတင်းကျွတ်လတွင် ထွန်ယက်ပြီး တဆောင်မုန်း၊ နတ်တော်၊ ပြာသိုလများတွင် မြေပဲစိုက်ပျိုးကြပြီး တပို့တွဲ၊ တပေါင်းလများတွင် ရိတ်သိမ်းကြသည်။ စိုက်ပျိုးရေးတွင် ပိုးမွှား ကြရောက်မှုနှင့် စိုက်ပျိုး စရိတ်သည် အဓိက ပြဿနာတစ်ရပ်အနေဖြင့် ရှိပါသည်။

မွေးမြူရေး-မွေးမြူရေးတွင် နွား၊ ဝက် စသည်တို့ကို တပိုင်တနိုင်နှင့် စီးပွားဖြစ်မွေးမြူသူများ လည်းရှိသည်။ ထိုသို့ မွေးမြူရေး လုပ်ကိုင်ရာတွင် အိမ်ထောင်စု ၁၀၀ခန့် မွေးမြူကြသည်။ ထိုသို့မွေးမြူရာတွင် တစ်နှစ်ဝင်ငွေမှာ သုံးသိန်းခွဲခန့် ရရှိပါသည်။ မွေးမြူရေးတွင် နွားစာ မလုံလောက်သည့် အခက်အခဲ ရှိပါသည်။ နတ်တော်၊ ပြာသိုလများတွင် နွားစာ မလုံလောက်မှု ဖြစ်တတ်ပါသည်။

အစာရေစာ ရှားပါးမှု-တပို့တွဲ တပေါင်းလများတွင် သီးနှံရိတ်သော ကာလဖြစ်သောကြောင့် ဝင်ငွေ ကောင်းပြီး အစာရေစာ ပေါများပါသည်။ တန်ခူး၊ ကဆုန်၊ နယုန်လများတွင်လည်း အစာရေစာပေါများ ပါသည်။ ဝါဆို၊ ဝါခေါင်၊ တော်သလင်းလများတွင် သီးနှံစိုက်ပျိုးမရသောကြောင့် ဝင်ငွေ ရှားပါးပြီး အစာရေစာ ရှားပါးလှပါသည်။ သီတင်းကျွတ်၊ တန်တောင်မုန်း၊ နတ်တော်၊ ပြာသိုလတွင် အစာရေစာ မပေါများသော်လည်း အသင့်အတင့် အဆင်ပြေပါသည်။ အစာရေစာ ရှားပါးမှုတွင် အိမ်ထောင်စု ၇၈ ခု မှာ ခံစားရပါသည်။

ကျန်းမာရေး-တန်ခူးလတွင် နေပူပြင်းသောကြောင့် မျက်စိနာရောဂါ ဖြစ်လေ့ ရှိသည်။ တော်သလင်း သီတင်းကျွတ်လများတွင် တုတ်ကွေးရောဂါ ဖြစ်လေ့ရှိသည်။ အိမ်ထောင်စု အနည်းငယ်မျှသာ ထိုသို့ ဖြစ်လေ့ရှိသည်။

ရွှေ့ပြောင်းလုပ်သား-ဝါဆို၊ ဝါခေါင်၊ တော်သလင်းလများတွင် အခြားရွာများသို့ သွားရောက်လုပ်ကိုင် ကြသည်။ ထိုသို့ရွှေ့ပြောင်း လုပ်ကိုင်ရာတွင် အိမ်ထောင်စု ၇၅ စုမျှသာ လုပ်ကိုင် ကြပါသည်။ ရွှေ့ပြောင်းလုပ်သားများမှာ တနှစ် ဝင်ငွေ ၁၅ သိန်းခန့်သာ ရရှိပြီး စားစရိတ် သောက်စရိတ်နှုတ်ပြီး သောအခါ တနှစ် ဝင်ငွေမှာ ၁ သိန်းမျှသာ ရရှိပါသည်။ အမျိုးသမီး ပါဝင်မှုမှာ ၂% မျှသာ ရှိပါသည်။

၆.၄။အမျိုးသားများ တင်ပြလာသော ပြဿနာသစ်ပင်

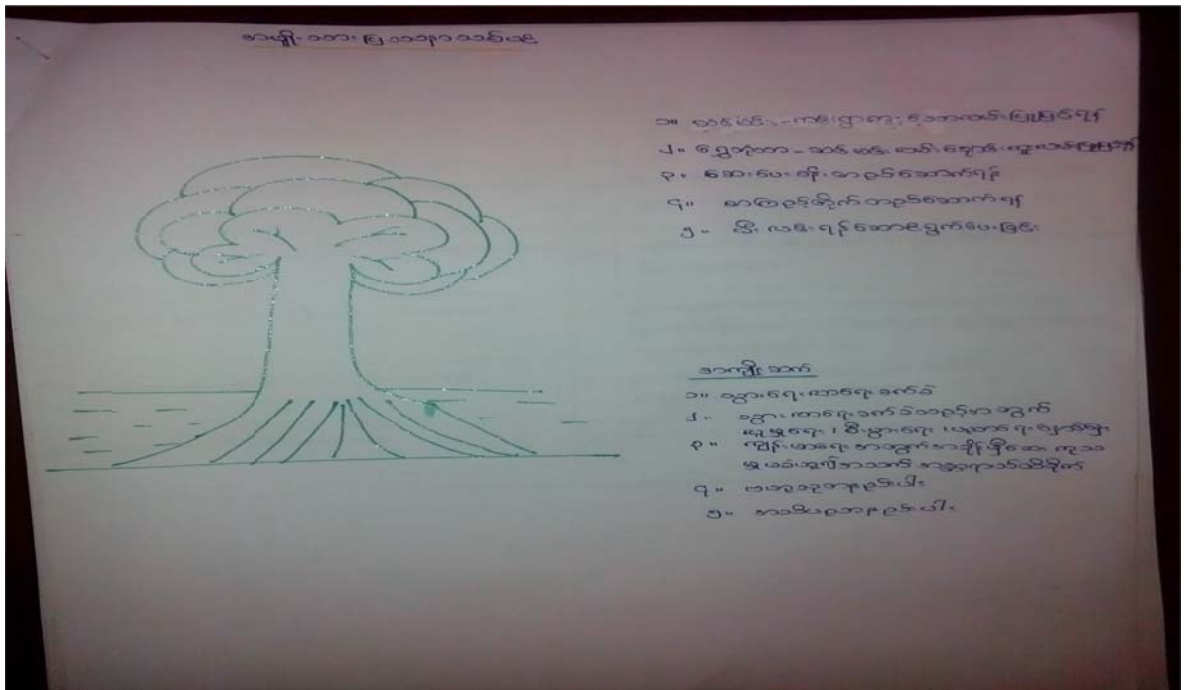

အကြောင်းအရင်း/အခက်အခဲများ(ကျား)

၁။ ရွှာချင်းဆက်လမ်း ဆင်မင်းနှင့် ကင်းရွာ	၂။ ချောင်းကူးတံတား ဆင်မင်းနှင့်ရွှေဘုံသာ	၃။ ကျန်းမာရေးဆေးပေးခန်း
၄။ ကျေးလက်စာကြည့်တိုက်	၅။ ကျေးရွာမီးလင်းရေး	၆။

အကျိုးဆက်များ

ရွှာချင်းဆက်လမ်း မကောင်းခြင်းနှင့် ချောင်းကူးတံတား မကောင်းခြင်းကြောင့် ဒေသထွက် သီးနှံများ တင်ပို့ရာတွင် နှောင့်နှေး၍ ဝင် ငွေ ရှားပါးသည်။ လူမှုရေး စီးပွားရေး ပညာရေး နှောင့်နှေး စေသည်။ ဆေးခန်းမရှိသည့်အတွက် မလိုလားအပ်သော အသက်ဆုံးရှုံးမှုများ ဖြစ်ပေါ်စေသည်။ စာကြည့်တိုက်မရှိသည့်အတွက် အသိပညာ ဗဟုသုတ နည်းပါးစေသည်။ မီးမ ရရှိသည့်အတွက် ရွာ၏ လုံခြုံရေး စိတ်မချရခြင်း ခရီးသွား ခရီးလာများအတွက် အန္တရာယ်ဖြစ်ပေါ်စေသည်။

၆.၅။အမျိုးသမီးများ တင်ပြလာသော ပြဿနာသစ်ပင်

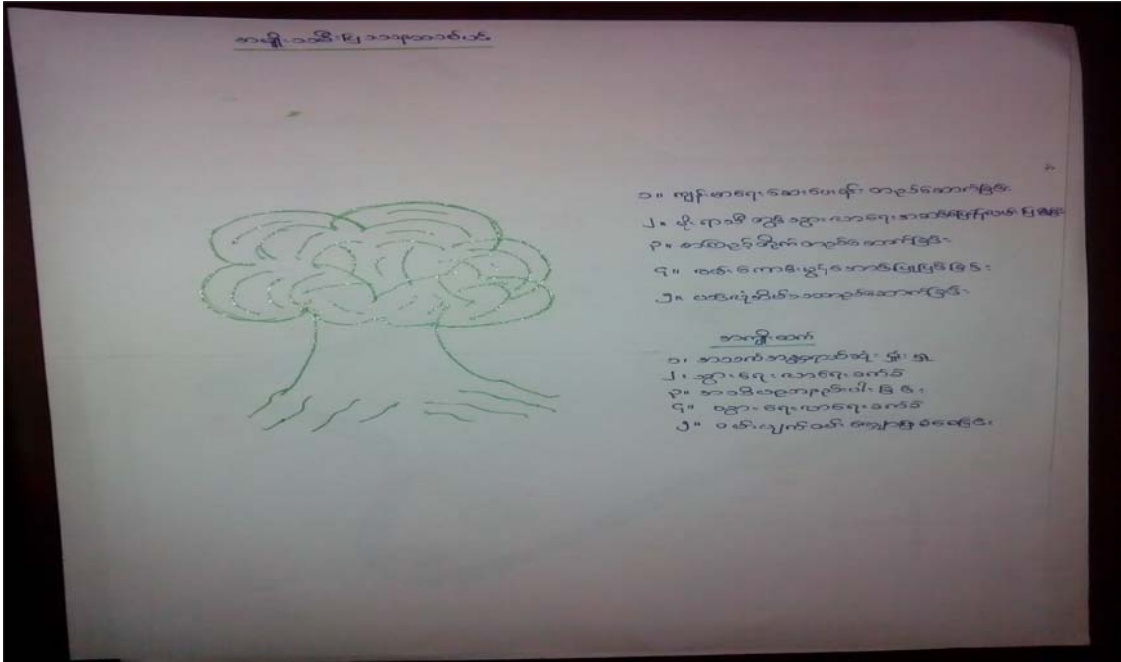

အကြောင်းအရင်း/အခက်အခဲများ

၁။	ရွာပတ်လမ်း မကောင်းခြင်း	၂။	ကျောင်းခြံစည်းရိုး မကောင်းခြင်း	၃။	ရွာချင်းဆက်လမ်း မကောင်းခြင်း
၄။	တံတား မကောင်းခြင်း	၅။	လမ်းမီး မကောင်းခြင်း		

အကျိုးဆက်များ

ရွာပတ်လမ်းမကောင်းသည့်အတွက် အရာအားလုံး နှောင့်နှေးကြန့်ကြာစေသည်။ ဒေသထွက် သီးနှံများ အချိန်မီတင်ပို့နိုင်မှု မရှိခြင်းကြောင့် စီးပွားရေးဖြစ်ထွန်းမှု နည်းပါးခြင်း၊ ကျန်းမားရေး ကုသမှု ခံယူရာတွင် အချိန်မီမကုသနိုင် သည့်အတွက် အသက်သေဆုံးမှုများ ဖြစ်ပေါ်စေသည်။ ကျောင်းတက် ရန် အခက်အခဲများရှိခြင်း သတင်းအချက်အလက်များ အချိန်မီသိရှိနိုင်မှု မရှိခြင်း စသည်တို့ ဖြစ်ပေါ် စေသည်။ ကျောင်းခြံစည်းရိုးအခက်အခဲကြောင့် ကျောင်းသူ/သားများ လုံခြုံရေးစိတ်မချရခြင်း၊ အသက် အန္တရာယ် ထိခိုက်မှုများ ဖြစ်ပေါ်စေသည်။ ရွာချင်းဆက် လမ်းမကောင်းသည့်အတွက် လူမှုရေး၊ သာရေး၊ နာရေး ကိစ္စများ နှောင့်နှေးမှုများ ဖြစ်ပေါ်စေသည်။ တံတားမကောင်းခြင်းကြောင့် စီးပွားရေး၊ လူမှုရေး၊ ကျန်းမာရေး၊ ပညာရေး စသည်တို့ ခက်ခဲစေသည်။ လမ်းမီးမကောင်းခြင်းအခက်အခဲ များကြောင့် ကျေးရွာတွင်းနေသူများ လုံခြုံမှုစိတ်မချရခြင်း၊ ခရီးသွားများ အတွက် အခက်အခဲ ဖြစ်ပေါ် စေသည်။

၆.၆။ပင်းပုံစံကို အဖွဲ့အစည်းများချိတ်ဆက်မှု နှင့် သုံးသပ်ချက်



သုံးသပ်ချက်

အဖွဲ့အစည်းဆိုင်ရာ ချိတ်ဆက်မှု ဇယားတွင် အပိုင်းအကြီးနှင့်အပိုင်းအသေး ဟူ၍ ခွဲခြားထားသည်။ အပိုင်းအကြီးသည် အဖွဲ့အစည်းအကြီးဟု သတ်မှတ်ပြီး၊ အပိုင်းအသေးသည် အဖွဲ့ အသေးဟူ၍ သတ်မှတ်ထားသည်။ အဖွဲ့အစည်းချိတ်ဆက်မှု အားကောင်း မကောင်းကိုမြှားဖြင့် ဖော်ပြရုံသာမက အကွာအဝေးဖြင့်လဲ ဖော်ပြထားသည်။ ဆင်မင်းကျေးရွာသို့ မည်သည့် အဖွဲ့အစည်း လာ၍ ချိတ်ဆက်မှု ရှိမရှိ ကိုလည်းကောင်း၊ ကျေးရွာမှလည်း ထိုအဖွဲ့အစည်းများသို့ သွားရောက်ချိတ်ဆက်မှု ရှိမရှိ ကိုလည်း မြှားဖြင့်ဖော်ပြထားသည်။ ဆင်မင်းကျေးရွာသည် စိုက်ပျိုးရေး လုပ်သည့်အတွက် စိုက်/ဘက် ချေးငွေ ထုတ်ရသည်။ သို့ဖြစ်၍ စိုက်ဘက်နှင့် ချိတ်ဆက်မှု အားကောင်းသည်။ ထို့အပြင် ကြေးတိုင်းနှင့် မြေစာရင်းဦးစီးဌာန နှင့် ချိတ်ဆက်မှုရှိသည်။ မြေဂရမ်များ ပုံစံ(၇) အတွက် မြေစာရင်းဌာနနှင့် ချိတ်ဆက်မှု ရှိသည်။ မြို့နယ်အထွေထွေ အုပ်ချုပ်ရေးမှူးရုံးနှင့် ပြည်သူ့ဆေးရုံ တို့နှင့်လည်း ချိတ်ဆက်မှု အားကောင်းပါသည်။ လူဝင်မှုကြီးကြပ်ရေးနှင့်လည်း ချိတ်ဆက်မှုရှိပါသည်။ ကျွန်မတို့ လူထုဗဟိုပြု စီမံကိန်းနှင့်လည်း ချိတ်ဆက်မှု အားကောင်းရပါမည်ဟု ပြောကြားခဲ့သည်။

၆.၇။ပင့်ကူအိမ်ကွန်ယက် နှင့် သုံးသပ်ချက်

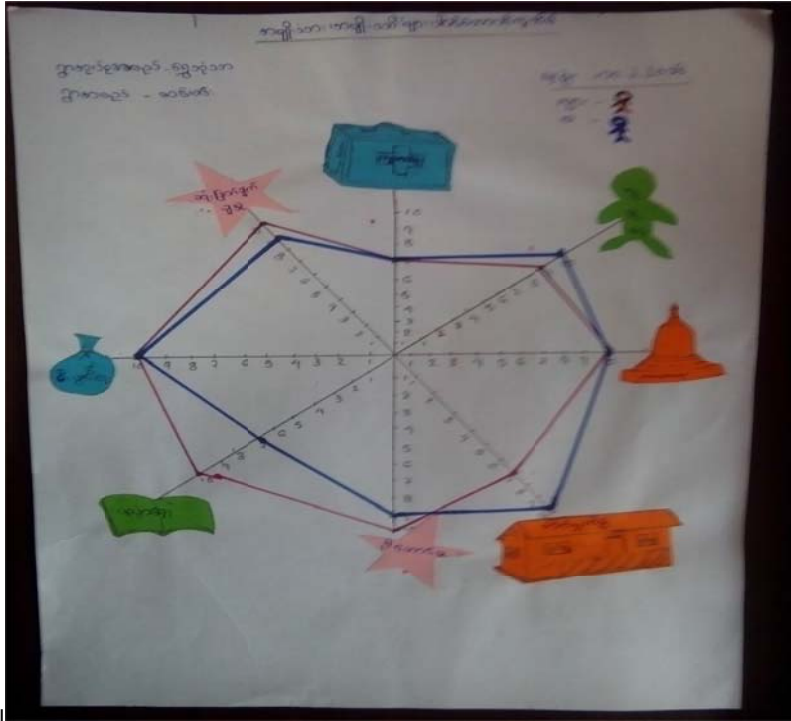

သုံးသပ်ချက်

အမျိုးသား၊ အမျိုးသမီးများ ပင့်ကူအိမ်ရေးဆွဲရာတွင် အမျိုးသားပင့်ကူအိမ်သည် အနီရောင်ဖြစ်ပြီး အမျိုးသမီးပင့်ကူအိမ်မှာ အပြာရောင်ဖြင့် ပြသဆွဲထားသည်။

အမျိုးသားများ၏ ပင့်ကူအိမ် သုံးသပ်ခြင်း

အမျိုးသားများသည် ကျန်းမာရေးတွင် အဆင့် (၇) တွင် သတ်မှတ်ခြင်းသည် မိမိတို့သည် မိသားစု၏ စီးပွားရေးကို ဦးစီးဦးရွက်ပြုခြင်းကြောင့် မိမိကျန်းမာမှုသာလျှင် ဝင်ငွေရမည်ဖြစ်ပြီး မိမိကျန်းမာရေးကို အနည်းနှင့် အများ ဂရုစိုက်ရ ပေသည်။

လူမှုရေးအဆင့်တွင် (၁၀) ဖြစ်နေခြင်းသည် စီးပွားရေးကို ဦးဆောင်နေခြင်းကြောင့် လူတန်းစား ပေါင်းစုံနှင့် ဆက်ဆံခြင်းကြောင့် လူမှုရေးတွင် အားသာမှုသာလျှင် စီးပွားရေးကောင်းမွန်ပြီး အလုပ်အကိုင် ရေရှည်တည်တံ့ စီးပွားဖြစ်မည်ဖြစ်ပါသည်။

ဘာသာရေးတွင်လည်း အဆင့် (၁၀) ဖြစ်နေခြင်းသည် မိမိဘာသာ တရားကိုင်းရှိုင်းချင်စိတ်နှင့် ဘာသာတရားလိုက်စားပါက စီးပွားရေးကောင်းပြီး အလုပ်အကိုင် အရာရာအားလုံး အဆင်ပြေမည် ဖြစ်သည်။

အိမ်မှုကိစ္စတွင် အမျိုးသမီးများထက် နည်းနေခြင်းသည် စီးပွားရေးလုပ်ရခြင်း အိမ်မှုကိစ္စ မတတ်ခြင်း အမျိုးသားများ အလုပ်မဟုတ်ဟု ယူဆထားခြင်းကြောင့် အားနည်းရခြင်း ဖြစ်သည်။

ဦးဆောင်မှု အဆင့်တွင် (၁၀) ရှိနေခြင်းသည် အမျိုးသား အများစုမှ အရာရာအားလုံး ဆုံးဖြတ် ရခြင်းကြောင့်ဖြစ်သည်။

ပညာရေးတွင် အဆင့် (၁၀) ဖြစ်နေခြင်းသည် အသိပညာတတ်မြောက်ခြင်း လက်မှုပညာ တတ်မြောက်ခြင်း ကြောင့်ဖြစ်သည်။

စီးပွားရေးတွင် အဆင့် (၁၀) ဖြစ်နေရခြင်းသည် အမျိုးသားများကိုယ်တိုင် ဦးဆောင်ပြုနေရ ခြင်း မိသားစု စားဝတ်နေရေး ရှာဖွေရခြင်းကြောင့် ဖြစ်သည်။

ဆုံးဖြတ်ချက်ချနိုင်မှု အဆင့်တွင် (၁၀) ရှိနေခြင်းသည် အမျိုးသားများသည် မိသားစုအတွက် အကောင်းဆုံးသော ဆုံးဖြတ်ချက်များ ချနေခြင်းကြောင့် ဖြစ်သည်။ အိမ်ထောင်တစ်ခုတွင် ပိုင်နိုင်စွာ ဆုံးဖြတ်ချက် ချမှုမရှိပါက ပျက်စီးဆုံးရှုံးရပေလိမ့်မည်။ ထို့ကြောင့် အိမ်ထောင်ဦးစီး ကိုယ်တိုင်သာ ဆုံးဖြတ်ချက် ချကြရသည်။

အမျိုးသမီးများ၏ ပင့်ကူအိမ် သုံးသပ်ခြင်း

ကျန်းမာရေးတွင် အဆင့်သတ်မှတ်ချက် (၇) တွင် ရှိနေပါသည်။ အမျိုးသမီးများ၏ ထုံးစံအရ ကျန်းမာရေးကို အလေးထား ဂရုစိုက် ကြပေသည်။

လူမှုရေးအဆင့်တွင် (၁၀) ဖြစ်နေခြင်းသည် အားနာခြင်းကြောင့်လည်းကောင်း သာရေးနာရေး အလေးထားဆောင်ရွက်လေ့ ရှိသည်။

ဘာသာရေးတွင်လည်း အဆင့် (၁၀) ဖြစ်နေခြင်းသည် အမျိုးသမီးများ၏ ပင်ကိုယ်စရိုက်အရ ဘာသာတရားကို ယုံကြည်ကိုင်းရှိုင်းခြင်းကြောင့် ဘာသာရေးကို အလွန်လေးစားလိုက်နာကြသည်။

အိမ်မှုကိစ္စတွင် အဆင့် (၁၀) ရှိနေခြင်းသည် မိဘများမှ လက်ဆင့်ကမ်းလေ့ရှိသော အသိ တရား တခု၊ အမျိုးသမီးများ၏ အလုပ်ကိစ္စဟု သတ်မှတ်ထားခြင်းကြောင့် ဖြစ်သည်။

ဦးဆောင်မှု အဆင့်တွင် (၉) ရှိနေခြင်းသည် အမျိုးသမီးဦးဆောင်သော လုပ်ငန်းသည် အောင် မြင်မှု နည်းပါးခြင်း အမျိုးသမီးဦးဆောင်လျှင် အရာအားလုံး ပြည့်စုံမှု မရှိခြင်း စားဝတ်နေရေးကို ဦးဆောင်မှုမပြုနိုင်ခြင်းကြောင့်ဖြစ်သည်။

ပညာရေးတွင် အဆင့် (၇) ဖြစ်နေခြင်းသည် လက်မှပညာ တတ်မြောက်မှုသာ ရှိပြီး အတတ် ပညာတတ်မြောက်မှု စာပေပညာတတ်မြောက်မှု အားနည်းခြင်းကြောင့်ဖြစ်သည်။

စီးပွားရေးတွင်အဆင့် (၁၀) ဖြစ်နေခြင်းသည် မိဘလက်ငုတ်လက်ရင်းဖြစ်ကြသောတောင်သူ လုပ်ငန်းဖြင့် စီးပွားရှာခြင်းကြောင့် အမျိုးသားများနည်းတူ စီးပွားရှာနိုင်ကြသည်။

ဆုံးဖြတ်ချက်ချနိုင်မှု အဆင့်တွင် (၉) ရှိနေခြင်းသည် အမျိုးသမီးများ၏ ဆုံးဖြတ်ချက်များမှာ အမျိုးသားများ၏ ဆုံးဖြတ်ချက်လောက် မှန်ကန်လိမ့်မည် မဟုတ်ပေ။

၆.၈။ သုံးစွဲမှုနှင့် ထိန်းချုပ်မှုဇယားနှင့် သုံးသပ်ချက်

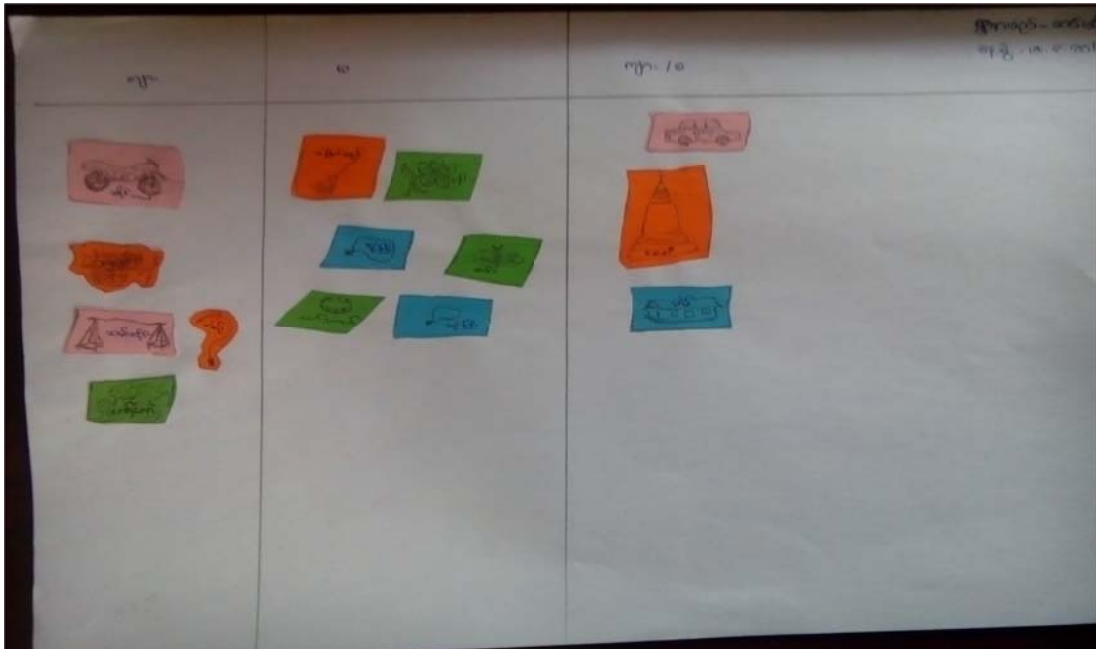

သုံးသပ်ချက်

ပိုင်ဆိုင်မှုနှင့် ထိန်းချုပ်မှုတွင် အမျိုးသားများသည် မည်ကဲ့သို့သော အရင်းအမြစ်များကို လက်လှမ်းမီမှုကို သိရှိစေရန် အမျိုးသမီးများသည် မည်ကဲ့သို့သော အရင်းအမြစ်များ သုံးစွဲနေသည်ကို သိရှိရန်။ ထို့အပြင် အမျိုးသမီးများသည် မိမိတို့ ဝတ်ဆင်ထားသော လက်ဝတ်ရတနာ တို့ကို မိမိတို့ ပိုင်ဆိုင်သည်ဟု ယူဆထားသော်လည်း အမျိုးသမီးများကို အမျိုးသားများက ထိန်းချုပ်ထားသည်ကို သိရပါသည်။

၆.၉။ အမျိုးသမီးတင်ပြသောအဓိကအခက်အခဲပြဿနာများ

- ❖ ကျန်းမာရေးဆေးပေးခန်းမရှိသည့် အခက်အခဲ
- ❖ မိုးရာသီတွင် သွားလာရေး လမ်း အခက်အခဲ
- ❖ စာကြည့်တိုက်မရှိခြင်း အခက်အခဲ
- ❖ လမ်းများမကောင်းသည့် အခက်အခဲ
- ❖ ယင်လုံ အိမ်သာမရှိသည့် အခက်အခဲ

အကျိုးဆက်များ

- ❖ ကျန်းမာရေး ဆေးပေးခန်းမရှိသည့်အတွက် အချိန်မီ ကုသနိုင်မှုမရှိခြင်း နှင့် မလိုလားအပ်သော အသက်အန္တရာယ် ဆုံးရှုံးမှုရှိခြင်းတို့ ဖြစ်ပေါ်စေသည်။
- ❖ မိုးရာသီတွင် လမ်းမကောင်းသောကြောင့် ဒေသထွက်သီးနှံများ တင်ပို့မှု နောက်ကျ၍ ဝင်ငွေရှားပါး စေသည်။ ထို့အပြင် ပညာရေးနှင့် လူမှုရေး၊ စီးပွားရေးတွင်လည်း နှောင့်နှေးစေသည်။
- ❖ စာကြည့်တိုက်မရှိခြင်းကြောင့် အသိပညာဗဟုသုတများနည်းပါးပါသည်။
- ❖ သွားရေးလာရေး အလွန်ခင်ခဲသောကြောင့် ဒေသထွက် သီးနှံတင်ပို့မှုနောက်ကျ၍ ဝင်ငွေရှားပါးပါသည်။ ပညာရေး လူမှုရေး စီးပွားရေး နှောင့်နှေးစေမှု ဖြစ်ပေါ်စေသည်။
- ❖ ယင်လုံအိမ်သာမရှိ၍ ဝမ်းပျက်ဝမ်းလျောရောဂါများ ဖြစ်ပွားစေသည်။

ဖြေရှင်နည်းလမ်းများ

- ❖ ကျန်းမာရေး ဆေးပေးခန်းတည်ဆောက်ပေးခြင်း။
- ❖ လမ်းများကောင်းမွန်အောင် ပြုပြင်ပေးခြင်း။
- ❖ စာကြည့်တိုက်တည်ဆောက်ခြင်း။
- ❖ လမ်းများကောင်းမွန်အောင် ပြုပြင်ပေးခြင်း။
- ❖ ရေ/ယင် လုံအိမ်သာဆောက်လုပ်ပေးခြင်း။

၆.၁၀။ အမျိုးသားများတင်ပြသောအခက်အခဲပြဿနာများ

- ❖ ဆင်မင်း - ကင်း ရွာကူးသောလမ်း အခက်အခဲ
- ❖ ရွှေဘုံသာ - ဆင်မင်း လမ်းချောင်းကူးရန် အခက်အခဲ
- ❖ ကျန်းမာရေးဆေးပေးခန်း မရှိခြင်း
- ❖ ကျေးရွာ စာကြည့်တိုက်မရှိခြင်း
- ❖ ကျေးလက်မီးလင်းရေး အခက်အခဲ

အကျိုးဆက်များ

- ❖ သာရေးနာရေး ကူညီရန် အခက်အခဲကြောင့် ရွာချင်းဆက်လမ်း ကောင်းမွန်ရန် လိုအပ်ပါသည်။
- ❖ ချောင်းကူးတံတား မရှိသည့်အတွက် ကလေးများ အသက်န္တာရာယ် မှာစိုးရိမ်ရပါသည်။
- ❖ အချိန်မီဆေးကုသမှု လိုအပ်သောကြောင့် ကျေးလက်ဆေးပေးခန်းလိုအပ်ပါသည်။
- ❖ စာကြည့်တိုက်မရှိခြင်းကြောင့် အသိပညာဗဟုသုတများနည်းပါးပါသည်။
- ❖ ရွာ၏လုံခြုံရေး စိတ်မချရခြင်း ခရီးသွားလာသူများတွင် အခက်အခဲဖြစ်ပေါ်စေသည်။

ဖြေရှင်းခြင်းနည်းလမ်းများ

- ❖ ကျေးရွာချင်းဆက်လမ်း ပြုပြင်ပေးခြင်း
- ❖ ချောင်းကူးတံတား တည်ဆောက်ပေးခြင်း
- ❖ ကျန်းမာရေးဆေးပေးခန်း တည်ဆောက်ပေးခြင်း
- ❖ စာကြည့်တိုက်တည်ဆောက်ခြင်း
- ❖ ကျေးရွာ မီးလင်းစေခြင်း

၆.၁၁။ နောင်(၅)နှစ်စာဦးစားပေးအစီအစဉ်

- ❖ ၂၄ နာရီ လျှပ်စစ်မီးလင်းရေး (ကျား)
- ❖ တစ်ရွာလုံးရှိလမ်းများကို မတ္တရာလမ်း (ကျား)
- ❖ မူလွန်မှအလယ်တန်း ၊ အလယ်တန်းမှအထက်တန်း (ကျား)
- ❖ နေ့တိုင်းဈေး (မ)
- ❖ ရေ/ယင်လုံအိမ်သာ အိမ်တိုင်း (မ)
- ❖ စာကြည့်တိုက်ရှိချင် (မ)

၆.၁၂။ ပြဿနာ၊ အခွင့်အရေး၊ လက်ရှိအခြေအနေ၊ ပြောင်းလဲမှုညွှန်းကိန်းနှင့် အနှစ်ချုပ်#

စဉ်	ပြဿနာ	အခွင့်အရေး	လက်ရှိအခြေအနေ	ပြောင်းလဲမှုညွှန်းကိန်း
၁။	စာသင်ကြောင်း ဟောင်းသံဇကာ ပြုပြင်တိုးချဲ့	လူထုပဟိုပြုစီမံကိန်း မှ ပြုပြင်ထိန်းသိမ်း စရိတ်တောင်းခံ ခြင်း၊ ကော်မတီများ ဖွဲ့စည်းထားခြင်း။	ကျောင်းခြံစည်းရိုး မလုံပါ	ကျောင်းသား/သူများ ကျောင်းဝန်းအတွင်း လွတ်လပ်စွာကစားနိုင် ခြင်း၊ ကောင်းစွာပညာ သင် ကြားနိုင်ခြင်း။
၂။	မူလတန်းကလေး များအတွက်အိမ် သာ	လူထုပဟိုပြုစီမံကိန်း မှ ပြုပြင်ထိန်းသိမ်း စရိတ်တောင်းခံ ခြင်း၊ ကော်မတီများ ဖွဲ့စည်းထားခြင်း။	ယခုရှိနေသောအိမ် သာ များသည်ခိုင်ခံ့မှု မရှိပါ	ယင်လုံအိမ်သာအဆင့် တိုးချဲ့တည်ဆောက်ခြင်း
၃။	လယ်စိုက်တာ ဘောင်	လူထုပဟိုပြုစီမံကိန်း မှ ပြုပြင်ထိန်းသိမ်း စရိတ်တောင်းခံ ခြင်း၊ ကော်မတီများ ဖွဲ့စည်းထားခြင်း။	ခိုင်ခံ့မှုမရှိ၊ ရေသို လှောင်ရန်အခက်ခဲရှိ	ခိုင်ခံ့ကောင်းမွန်သော လယ်စိုက်တာဘောင် တည်ဆောက်ခြင်း။
၄။	မူကြိုကျောင်း ဆောင်အသစ်	ပညာရေးဦးစီးဌာန နှင့် ချိတ်ဆက် ဆောင်ရွက်မည်	မူကြိုကျောင်းဆောင် မရှိပါ	မူကြိုကျောင်းဆောင် မရှိပါ
၅။	စာကြည့်တိုက်	ပြန်/ဆက်ဦးစီးဌာန နှင့် ချိတ်ဆက် ဆောင်ရွက်မည်	စာကြည့်တိုက် လုံခြုံမှု မရှိပါ	စာကြည့်တိုက် လုံခြုံမှု မရှိပါ
၆။	မီးသတ်ရေကန် တည်ဆောက် ခြင်း	လူထုပဟိုပြုစီမံကိန်း မှ ပြုပြင်စရိတ် တောင်းခံခြင်း၊ ကော်မ တီများဖွဲ့စည်းခြင်း ရယူနိုင်ခြင်း။	မီးသတ်ရေကန် မရှိပါ	မီးသတ်ရေကန် မရှိပါ

၇။ ကော်မတီဝင်များ ရွေးချယ်ခြင်းနှင့် ကျေးရွာဖွံ့ဖြိုးရေးအစီအစဉ် ဆောင်ရွက်မှု မှတ်တမ်းဓါတ်ပုံများ



၈။ဆင်မင်းကျေးရွာ စီမံကိန်း အထောက်အကူပြု ကော်မတီဖွဲ့စည်းပုံ နှင့် ကော်မတီဝင်များ

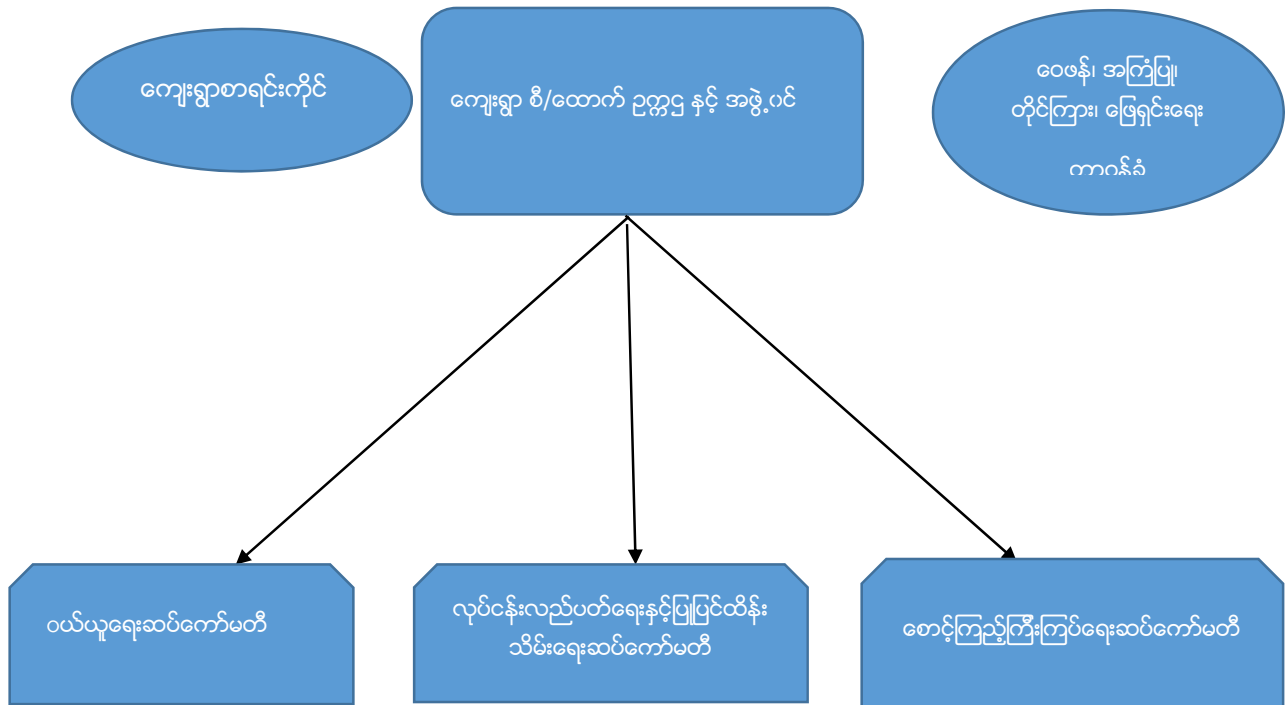

၈။ကျေးရွာ စီ/ထောက် ဥက္ကဋ္ဌ နှင့် အဖွဲ့ဝင်(ရွှေဘုံသာအုပ်စု၊ ဆင်မင်းကျေးရွာ)

စဉ်	အမည်	အသက်	တာဝန်	ပညာအရည်အချင်း	မှတ်ချက် (ဖုန်းနံပါတ်)
၁။	ဦးတင့်လွင်	၄၆ နှစ်	ကျေးရွာစီထောက်ဥက္ကဋ္ဌ	၈ တန်း	၉၇၇၆၀၀၃၅၄
၂။	ဒေါ်ကေသီအေး	၃၈ နှစ်	ကျေးရွာစီထောက်ဥက္ကဋ္ဌ	၉ တန်း	၇၉၅၁၂၀၇၄၇
၃။	ဦးဆန်းလှိုင်	၄၄ နှစ်	အဖွဲ့ဝင်	၉ တန်း	၇၈၉၉၆၁၇၁၀
၄။	ဦးကျော်ဦး	၃၅ နှစ်	စာရင်း ကိုင်	LCCI 2	၄၀၂၅၅၁၄၉၃
၅။	ဦးထွန်းထွန်းနိုင်	၃၄ နှစ်	ဝယ်ယူရေးဆပ်ကော်မတီ	၇ တန်း	၇၉၅၁၂၀၉၃၁
၆။	ဒေါ်ကျန်	၄၆ နှစ်	ဝယ်ယူရေးဆပ်ကော်မတီ	Bsc (zool)	၉၇၀၂၀၈၅၈၀
၇။	ဒေါ်ခိုင်ဆွေဝင်း	၂၂ နှစ်	ဝယ်ယူရေးဆပ်ကော်မတီ	၇ တန်း	၇၉၄၄၆၆၀၃၈
၈။	ဦးအောင်တင့်လွင်	၄၆ နှစ်	လည်ပတ်ရေးနှင့် ပြုပြင်ရေး	၇ တန်း	၇၉၇၁၄၇၃၁၄
၉။	ဒေါ်သင်းသင်းဝါ	၂၉ နှစ်	လည်ပတ်ရေးနှင့် ပြုပြင်ရေး	၇ တန်း	၇၉၆၄၈၄၉၆၈
၁၀။	ဒေါ်မျိုးသန္တာထွန်း	၂၂ နှစ်	လည်ပတ်ရေးနှင့် ပြုပြင်ရေး	First year(Geo)	၇၉၀၇၉၁၂၄၉
၁၁။	ဒေါ်သန်းမြင့်	၅၇ နှစ်	စောင့်ကြည့်ကြီးကြပ်ရေး	၈ တန်း	၇၉၀၇၉၆၉၇၆
၁၂။	ဦးကျော်ချင်း	၃၅ နှစ်	စောင့်ကြည့်ကြီးကြပ်ရေး	၁၀ တန်း	၇၉၀၇၉၆၉၇၆

၁၃။	ဒေါ်ထက်ထက်မိုး	၂၀ နှစ်	စောင့်ကြည့်ကြီးကြပ်ရေး	၇ တန်း	၇၈၄၀၂၈၈၃၉
၁၄။	ဒေါ်စန်းစန်းဝင်း	၄၅ နှစ်	ဝေဖန်အကြံပြုတိုင်ကြားရေး	၉ တန်း	၇၈၄၉၅၇၄၈၂
၁၅။	ဦးသက်နိုင်ဝင်း	၂၇ နှစ်	ဝေဖန်အကြံပြုတိုင်ကြားရေး	၄ တန်း	၄၀၀၄၀၉၄၉၈
၁၆။	ဦးနိုင်ဦး	၄၂ နှစ်	စေတနာ့ ဝန်ထမ်း	၈ တန်း	-----
၁၇။	ဒေါ်စန္ဒာဦး	၃၅ နှစ်	စေတနာ့ ဝန်ထမ်း	၄ တန်း	-----

၁၄။ အမျိုးသမီးကဏ္ဍအစည်းအဝေးမှတ်တမ်းနှင့် စစ်ဆေးရမည့်အချက်များ

၁၄.၁။ ကျေးရွာမျှော်မှန်းချက် ဆွေးနွေးခန်းမှ ရရှိလာသောရလဒ်

ကျေးရွာ၏ မျှော်မှန်းချက်	လမ်းပန်းဆက်သွယ်ရေးကောင်းမွန်ပြီး စီးပွားရေး၊ လူမှုရေး၊ ပညာရေး၊ ကျန်းမာရေးများ တိုးတက်ကောင်းမွန်လာရမည်။ လျှပ်စစ်မီးရရှိပြီး အချိန်မရွေး သွားလာနိုင်ကာ၊ စိုက်ပျိုးရေး၊ မွေးမြူရေး၊ အိမ်တွင်းမှု အသက်မွေးဝမ်းကျောင်း နည်းပညာများကို အချိန်နှင့်တပြေးညီ သိရှိနိုင်လာရမည်။
အနာဂတ်တွင် ကျေးရွာ ပိုမိုဖွံ့ဖြိုးတိုးတက်ရန် ကျေးရွာသားများ၏ မျှော်မှန်းထားရှိမှု	လူထုပဟိုပြုစီမံကိန်းမှ တိုက်ရိုက်ထောက်ပံ့ငွေကို အသုံးပြုပြီး သဘာဝဘေး၊ ပညာရေး၊ ရွာတွင်းလမ်းများကောင်းမွန်လာစေရန်နှင့် လျှပ်စစ်မီးများ ရရှိလာလျှင် အလင်းရောင်ရရှိလာမည်ဖြစ်သည်။ ကျေးရွာတွင်းရှိ လူငယ်များ လမ်းမှား မရောက်စေရန် အတွက် ကျေးရွာစာကြည့်တိုက်တစ်ခု ရှိချင်ပါသည်။ အကောင်အထည် မဖော်နိုင်သောလုပ်ငန်းများကို သက်ဆိုင်ရာ ဌာနများနဲ့ ချိတ်ဆက်လုပ်ကိုင်မှုများ ပြုလုပ်မည်။ မြို့နယ် အတွင်းသို့ အစိုးရ မဟုတ်သောအဖွဲ့အစည်းများ ဝင်ရောက်မှုများရှိပါက ကျေးရွာ လိုအပ်ချက်များကို တင်ပြ၍ အကူအညီတောင်းခံများပြုလုပ်မည်ဖြစ်ပါသည်။

၁၄.၂။ အမျိုးသမီးကဏ္ဍ အစည်းအဝေးမှတ်တမ်း

စီမံကိန်းပထမနှစ်အတွက် ကျေးရွာမိတ်ဆက်အစည်းအဝေးပြုလုပ်ရန်ဖိတ်ကြားရာတွင် အမျိုးသမီးများ အချိုးညီစွာပါဝင်ရန်ကျေးရွာ တာဝန်ရှိသူများနှင့် အုပ်ချုပ်ရေးမှူးထံသို့ပြောကြားခဲ့ပါသည်။ အစည်းအဝေး တိုင်းတွင်အမျိုးသမီးများပြောကြားလိုသော အချက်များကိုလွတ်လပ်ပွင့်လင်းစွာ ပြောကြားနိုင်ကြောင်းကို လည်းအသိပေးထားပါသည်။ ကျေးရွာအုပ်စုအဆင့်တွင်နှစ်စဉ်ပြုလုပ်သော လုပ်ငန်းများ တွင်အမျိုးသမီး များတင်ပြတောင်းဆိုသောလုပ်ငန်းတစ်ခုပါဝင်မည်ဖြစ်ကြောင်းကို လည်းပြောကြားခဲ့ပါသည်။ လုပ်ငန်းခွဲ များအကောင်အထည်ဖော်ဆောင်ရွက်သောလုပ်ငန်းဖြစ်ပါက

တူညီသောလုပ်ငန်း အတွက်တူညီသော လုပ်ခလစာများရှိမည်ကိုလည်း ပြောကြားခဲ့ပါသည်။ စီမံကိန်းတွင်အမျိုးသမီး/သားခွဲခြားမှုများမရှိစေရန်ရည်ရွယ်ထားသည်ကိုလည်းပြောကြားမှုပြုလုပ်ခဲ့သည်။အမျိုးသမီးများ၏ ဦးဆောင်နိုင်မှုနှင့် စီမံခန့်ခွဲမှုစွမ်း ရည်များတိုး တက်လာစေရန်အတွက် ကော်မတီများထဲတွင်အမျိုးသမီးများ(၅၀%)ပါဝင်ရမည်ဖြစ်သည်။ဆပ်ကော်မတီတစ်ခုတိုင်းတွင်လည်း အနည်းဆုံး အမျိုးသမီးတစ်ဦး ပါဝင်ရမည်ဖြစ်ပါသည်။ ကော်မတီဝင်အမျိုးသမီးများသည်တင်ပြဆွေး နွေးမှုများပြုလုပ်ခြင်းဆုံးဖြတ်ချက်များချခြင်းများပြုလုပ်ရမည်ဖြစ်ပါသည်။အမျိုးသားများမှလည်းကူညီ ပံ့ပိုးပေးရမည်ဖြစ်ပါသည်။ဒုတိယအကြိမ်အစည်းအဝေးများတွင်အမျိုးသမီးများသည်လိုအပ်ချက်အ ခက်အခဲများကိုလွတ်လပ်စွာဆွေးနွေးနိုင်ရန်အမျိုးသမီးသီးသန့်အုပ်စုများဖွဲ့ပြီးအခက်အခဲများဖော် ထုတ်ခြင်းကိုလည်းလုပ်ကိုင်ခဲ့ပါသည်။

၂။ကျေးရွာမိတ်ဆက်အစည်းအဝေးတွင်အမျိုးသမီးလူ့အတွက်

စောင့်ကြည့်စစ်ဆေးရမည့်အချက်များ

ကျေးရွာ/အုပ်စုအမည်-ဆင်မင်းကျေးရွာ၊ရွှေဘုံသာအုပ်စု

စဉ်	အကြောင်းအရာ	တွေ့ရှိချက်		မှတ်ချက်
		✓	X	
၁။	အစည်းအဝေးတက်ရောက်လူသူများအားကျား၊မ ရေးရာအခြေခံသဘောတရားများကို ရှင်းလင်းဆွေးနွေးခဲ့ပါသလား။	✓		
၂။	စီမံကိန်းပါဝင်သောကျား၊မရေးရာအကောင်အထည်ဖော်ရေး လိုအပ်ချက်(၅)ချက်ကို ရှင်းလင်းပြခဲ့ပါသလား။	✓		
၃။	အစည်းအဝေးခေါ်ယူရာတွင်အမျိုးသား/သမီးများအချိုးညီစွာတက်ရောက် နိုင်ရေးအတွက်အသိပေးတိုက်တွန်းစည်းရုံးခဲ့တာမျိုးရှိခဲ့ပါသလား။	✓		
၄။	အမျိုးသမီးများ၏စကားသံများ၊ပြောဆိုနိုင်ခွင့်များ ပိုမိုထွက်ပေါ်လာအောင် ဖန်တီးပေးခဲ့ ပါသလား။	✓		
၅။	ဆပ်ကော်မတီဖွဲ့ များဖွဲ့ စည်းရာတွင်အမျိုးသမီးများနှင့် ပါဝင်ဖွဲ့ စည်းရေး၊ပူးပေါင်းပါဝင်ရေးဦးဆောင်နိုင်ရေးအတွက် တွန်းအားပေးကူညီဆောက်ရွက်ခဲ့ပါသလား။	✓		
၆။	အစည်းအဝေးကိုအမျိုးသား/သမီးများအလွယ်တကူပါဝင်တက် ရောက်နိုင်သောအချိန်နှင့်နေရာများကိုရွေးချယ်ခြင်း၊ ထည့်သွင်းစဉ်းစားဆောက်ရွက်ခြင်းများတို့ကို လုပ်ဆောင်ခဲ့ပါသလား	✓		
၇။	လူနည်းစု၊ဆင်းနွမ်းပါး၊ထိခိုက်လွယ်သောအုပ်စုများကို အစည်းအဝေးမစတင်မီအချိန်များ က ရှာဖွေဖော်ထုတ်ခဲ့တာမျိုးများ ရှိပါသလား။	✓		

၈။	လူနည်းစု/ဆင်းရဲ/နွမ်းပါး/ထိခိုက်လွယ်သော အမျိုးသား/သမီးများထဲမှအချို့ကို အစည်းအဝေးတက်ရောက်နိုင်အောင် ဖိတ်ကြားဆောင်ရွက်မှုမျိုးရှိခဲ့ပါသလား။	✓		
၉။	လူနည်းစု/ဆင်းရဲ/နွမ်းပါး/ထိခိုက်လွယ်သောအမျိုးသား/အမျိုးသမီး များနှင့် ကြုံတွေ့နေရ သောအခက်အခဲများကို သင်ဆွေးနွေး မေးမြန်းခဲ့တာမျိုး ရှိပါသလား။	✓		
၁၀။	အမျိုးသမီးများပြောဆိုတင်ပြနိုင်အောင် အချိန်ပေးရန်၊ ကြိုတင်စီစဉ်ဆောင်ရွက်မှု မျိုးများဆောင်ရွက်ခဲ့တာများ ရှိပါသလား။	✓		
၁၁။	စီမံကိန်းလုပ်ငန်းခွဲများရှာဖွေဖော်ထုတ်ရာတွင် အမျိုးသား/သမီးများသီးခြားဆွေးနွေး ဖော်ထုတ်ဆောင်ရွက်ခဲ့တာမျိုး ရှိပါသလား။	✓		
၁၂။	ကျေးရွာစီမံကိန်း အထောက်အကူပြုကော်မတီဖွဲ့စည်းရာတွင် အမျိုးသမီးအမျိုးသားအချိုးညီမျှစွာ(၅၀:၅၀)ဖွဲ့စည်းနိုင်ခဲ့ပါသလား။ မဖွဲ့စည်းနိုင်ခဲ့ပါက မှတ်ချက်တွင် ရှင်းလင်းပါ။	✓		
၁၃။	ဆပ်ကော်မတီများတွင်အနည်းဆုံးအမျိုးသမီးအဖွဲ့ဝင် တစ်ဦးနှုန်းဖြင့် ပါဝင်ဖွဲ့စည်းနိုင်ခဲ့ပါသလား။ မဖွဲ့စည်းနိုင်ခဲ့ပါက မှတ်ချက်တွင် ရှင်းလင်းပါ။	✓		
၁၄။	ကျေးရွာ/ကျေးရွာအုပ်စု ဖွံ့ဖြိုးရေးစီမံချက် များတွင် အမျိုးသမီးများ ရွေးချယ်ဆုံးသည့်လုပ်ငန်းစီမံချက်အနည်းဆုံးတစ်ခု ပါဝင်နိုင်ရေး အတွက် စည်းရုံးဆွေးနွေးမှုများ ပြုလုပ်ဆောင်ရွက်ခဲ့ပါသလား။	✓		
၁၅။	တက်ရောက်လာသူများအား အမျိုးသမီးများ၏ လိုအပ်ချက်များကို ဖြည့်ဆည်းပေးနိုင်ရန်အမျိုးသမီးရွေးချယ်လိုက်သော ဦးစားပေးရွေးချယ်မှုများကိုထောက်ပံ့ပေးသွားမည်ဖြစ်ကြောင်း အသိပေးပြောကြားခဲ့ပါသလား။	✓		
၁၆။	ရွေးချယ်လိုက်သောစီမံကိန်းလုပ်ငန်းခွဲများသည် ဒေသတွင်းမှာရှိသော လူနည်းစု/ဆင်းရဲ/ နွမ်းပါး/ထိခိုက်လွယ် အုပ်စုများအပေါ် မည်သို့အကျိုးပြုနိုင်မည်ဖြစ်ကြောင်း ရှင်းလင်း ပြောကြားခြင်း၊မှတ်တမ်းတင်ခြင်းများတို့ကို ဆောင်ရွက်ခဲ့ပါသလား။	✓		
၁၇။	ကျေးရွာအုပ်စုအဆင့် အစည်းအဝေးပြုလုပ်ရာတွင် အုပ်စု စီ/ထောက် ကော်မတီဝင်များကို ကျား၊မရေးရာလိုအပ်ချက်များ အကြောင်းကိုရှင်းလင်းပြောကြားခဲ့ပါသလား။	✓		
၁၈။	ကျေးရွာအုပ်စုအဆင့် အစည်းအဝေးပြုလုပ်ရာတွင် အုပ်စု	✓		

	စီ/ထောက် ကော်မတီဝင်များ အားလုံး တက်ရောက်နိုင်မှု ရှိ/မရှိ စစ်ဆေးခဲ့ပါသလား။မတက်ရောက်နိုင်ခဲ့ပါက မှတ်ချက်တွင် ရှင်းလင်းပါ။			
--	--	--	--	--

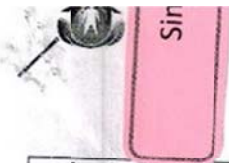

လူထုပဟိုပြုစီမံကိန်းစီမံကိန်းလက်စွဲ
အပိုင်း-၃ ၂၉.၉.၂၀၁၅

ပုံစံစ-၁ ကျေးရွာအခြေခံအချက်အလက်များ (Form PC 1)

လမ်းညွှန်ချက်/ ကျေးရွာတစ်ရွာသို့ ပထမဆုံး မိတ်ဆက်ခရီးသွားရောက်သောအခါ လူထုစည်းရုံးရေးမှူးသည် ကျေးရွာခေါင်းဆောင်များအားကျေးရွာအချက်အလက်များကိုမေတ္တာရပ်ခံ၍တောင်းခံရသည်။ ဤအချက်အလက်များကိုစီမံကိန်းမိတ်ဆက်အစည်းဝေးမတိုင်မီတောင်းခံရမည်။ စီမံကိန်းမိတ်ဆက်အစည်းဝေးတွင် လူထုစည်းရုံးရေးမှူးသည် ဤအချက်အလက်များအားစစ်ဆေးပြီးမှန်ကန်အောင်ပြုလုပ်ရမည်။ ပြီးနောက်တွင် လူထုစည်းရုံးရေးမှူးမှ သတင်းအချက်အလက်ထဲသို့ Tablets မှတစ်ဆင့်ဖြည့်သွင်းရမည်။

ကျေးရွာအုပ်ချုပ်ရေးမှူးအမည် - ဦးကျော်စွမ်း ကျေးရွာအုပ်ချုပ်ရေးမှူး၏ဖုန်းနံပါတ် ၀၇-၇၇၂၂၇၃၃၆၀ လူထုစည်းရုံးရေးမှူး၏အမည် ဒေါ်ချိုခင်ဦး

ပြည်နယ်တိုင်းဒေသကြီး စစ်ကိုင်း ပြို့နယ် မြောက် ကျေးရွာအုပ်စု ရွှေဘို ကျေးရွာ ဆင်းမယ်

က. လူဦးရေ

လူမျိုးစု	အိမ်ထောင်စုအရေအတွက်	ကိုးကွယ်သည့်ဘာသာ	အိမ်ထောင်စုအရေအတွက်
လူမျိုးစု (၁) <u>ဗမာ</u>	<u>၇၂</u>	ဘာသာ(၁) <u>ဗုဒ္ဓ</u>	<u>၇၂</u>
လူမျိုးစု (၂) -----		ဘာသာ(၂) -----	
လူမျိုးစုရော -----	<u>၁</u>	ဘာသာရော <u>ဗုဒ္ဓ/ခရစ်ယာန်</u>	<u>၁</u>

	အမျိုးသား(အရေအတွက်)	အမျိုးသမီးအရေအတွက်
လူဦးရေ	<u>၁၄၈</u>	<u>၁၆၅</u>
အိမ်ထောင်ဦးစီး	<u>၅၈</u>	<u>၁၅</u>

(ခ) လက်လှမ်းမီအသုံးပြုနိုင်သည့်အဆောက်အအုံများ

စာသင်ကျောင်း	အမှတ် ခြံပိ	ကျန်းမာရေး	အမှတ် ခြံပိ	ဘာသာရေးအဆောက် အအုံ	အမှတ် ခြံပိ
အထက်တန်းကျောင်း	<input type="checkbox"/>	ဆေးရုံ	<input type="checkbox"/>	ဧကီ	<input type="checkbox"/>
အလယ်တန်းကျောင်း	<input type="checkbox"/>	ကျန်းမာရေးဌာန	<input type="checkbox"/>	ဘုန်းကြီးကျောင်း	<input checked="" type="checkbox"/>
မူလတန်းကျောင်း	<input checked="" type="checkbox"/>	ကျန်းမာရေးဌာနခွဲ	<input type="checkbox"/>	ဟိန္ဒူဘုရားကျောင်း	<input type="checkbox"/>
မူကြိုကျောင်း	<input type="checkbox"/>	ဆေးပေးခန်း	<input type="checkbox"/>	ခရစ်ယာန်ကျောင်း	<input type="checkbox"/>
အခြား	<input type="checkbox"/>	အခြား	<input type="checkbox"/>	ဗလီ	<input type="checkbox"/>
				အခြား	<input type="checkbox"/>
မှတ်ချက်		မှတ်ချက်		မှတ်ချက်	

လူထုဗဟိုပြုစီမံကိန်းစီမံကိန်းလက်စွဲ
အပိုင်း-၃ ၂၉.၉.၂၀၁၅

(ဂ) ကျွမ်းကျင်သူများမှတ်တမ်း ၊ ကျေးရွာတွင်နေထိုင်သော သို့မဟုတ် တခြားရွာမှလာရောက်သောကျွမ်းကျင်သူများ

(၁) စာသင်ကျောင်း			(၂) ကျန်းမာရေး			(၃) လက်မှုပညာရှင်		
	ရွာတွင်နေထိုင်သူ	အခြားရွာမှလာသူ		ရွာတွင်နေထိုင်သူ	အခြားရွာမှလာသူ		ရွာတွင်နေထိုင်သူ	အခြားရွာမှလာသူ
မူလတန်းပြဆရာဆရာမ	<input type="checkbox"/>	၁၁	ဆရာဝန်	<input type="checkbox"/>	<input type="checkbox"/>	လက်သမား	<input type="checkbox"/>	<input type="checkbox"/>
အထက်တန်းပြဆရာဆရာမ	<input type="checkbox"/>	<input type="checkbox"/>	လက်ထောက်ကျန်းမာရေးမှူး	<input type="checkbox"/>	<input type="checkbox"/>	ပန်းရုံ	၁၁	၁၁
အလယ်တန်းပြဆရာဆရာမ	<input type="checkbox"/>	<input type="checkbox"/>	အမျိုးသမီးကျန်းမာရေးဆရာမ	<input type="checkbox"/>	<input type="checkbox"/>	လျှပ်စစ်ဆိုင်ရာ	<input type="checkbox"/>	<input type="checkbox"/>
မူကြိုဆရာဆရာမ	<input type="checkbox"/>	<input type="checkbox"/>	အရံသားစွား	၁၁	<input type="checkbox"/>	ရေပိုက်သွယ်သူ	၁၁	<input type="checkbox"/>
အခြား	<input type="checkbox"/>	<input type="checkbox"/>	ပြည်သူ့ကျန်းမာရေးလုပ်သား (၁)/(၂)	၁၁	<input type="checkbox"/>	စက်ပြင်ဆရာ	၁၁	<input type="checkbox"/>
မှတ်ဇက်			မှတ်ဇက်			မှတ်ဇက်		

(ဃ) ကျေးရွာသို့ ရောက်ရှိနိုင်သည့်လမ်းအခြေအနေ / ကျေးရွာတစ်ရွာသည် ၎င်း၏ကျေးရွာအုပ်စုနှင့် ဆက်သွယ်ထားသောလမ်းအခြေအနေ (အောက်ပါတို့ကိုပိုင်းပါ)

ကျောက်ကြမ်းလမ်း: ကတ္တရာလမ်း: ကွန်ကရစ်လမ်း: မော်တော်ဆိုင်ကယ်လမ်း:
ကျောက်ခင်းလမ်း: မြေသားလမ်း: လူသွားလမ်း: အခြား: _____

(င) ကျေးရွာဖွံ့ဖြိုးမှုစီမံချက်

- (၁) လူထုဗဟိုပြုစီမံကိန်းမစတင်မီ ဤကျေးရွာတွင်ကျေးရွာဖွံ့ဖြိုးမှုစီမံချက်ရှိခဲ့ပါသလား? ဝိုင်းပါ
ရှိပါသည်/မရှိပါ/မသိပါ
- (၂) ရှိခဲ့ပါလျှင် ဤစီမံချက်ကို မည်သည့် ခုနှစ်တွင်ပြင်ဆင်ခဲ့ပါသနည်း? နှစ်-----/မသိပါ
- (၃) ဤစီမံချက်ကို မြို့နယ်မှအတည်ပြုခဲ့ပါသလား? ပြုခဲ့ပါသည်/မပြုခဲ့ပါ /မသိပါ

(စ) ခရီးအကွာအဝေး

- (၁) ဤကျေးရွာ၏ဗဟိုမှ၎င်းကျေးရွာအုပ်စု၏ဗဟိုအထိခရီးခိုင်းမည်မျှကွာဝေးသနည်း? ခရီး-----/မသိပါ
- (၂) ဤကျေးရွာမှ ၎င်းကျေးရွာအုပ်စုဗဟိုအထိသွားလာရာတွင်ကြာမြင့်သည့်အချိန် (၁၀) မိနစ်
ခြောက်သွေ့ ရာသီတွင်ကြာချိန် ----- မိနစ် ----- ထော်လာဂျီ/မော်တော်ဆိုင်ကယ်/ခြေလျှင်/လား/မော်တော်ဘုတ်/အခြား: -----
မိုးရာသီတွင်ကြာချိန် ----- မိနစ် ----- ထော်လာဂျီ/မော်တော်ဆိုင်ကယ်/ခြေလျှင်/လား/မော်တော်ဘုတ်/အခြား: -----

(ဆ) ဖတ်ဝန်းကျင်ဆိုင်ရာသဘာဝဘေးအန္တရာယ် -

ဤကျေးရွာတွင်ရေကြီးခြင်းကိုသို့ သဘာဝဘေးအန္တရာယ်ကျရောက်ဖူးခြင်းရှိပါသလား။
မရှိပါ ရှိပါသည် ရှိလျှင်ဖော်ပြပါ----- ၂၀၁၃-၁၄ ခုနှစ်၊ ဇူလိုင်လ ၁၀ ရက်နေ့၊ အန္တရာယ် ကျရောက်ခဲ့ပါသည်။



လူထုဗဟိုပြုစီမံကိန်း၊စီမံကိန်းလက်ဖွဲ့
အပိုင်း-၃ ၂၉.၉.၂၀၁၅

(ခ) ကျေးရွာတွင် ခွဲစည်းထားသော အဖွဲ့အစည်းများ

လူထုဗဟိုပြုစီမံကိန်းမတိုင်မီ ဤကျေးရွာတွင် ကျေးရွာဖွံ့ဖြိုးရေးအတွက် အနီးရ(သို့)ရွာသားများကိုယ်တိုင်(သို့) စီမံကိန်းတစ်ခုခုမှ ခွဲစည်းထားသည့် အဖွဲ့အစည်းများရှိပါသလား။

- (၁) ...လန်မြန်မာ.....
- (၂) ...ကာစသား အဖွဲ့အစည်း.....

ကျေးရွာခေါင်းစောင်

အမည် ဒွါအောင်

လက်မှတ်

အောင် ခန့်.ရ ၅. ၇. ၂၀၁၆

လူထုစည်းရုံးရေးမှူး

အမည် ခင်အောင်

လက်မှတ်

အောင် ခန့်.ရ ၅. ၉. ၂၀၁၆

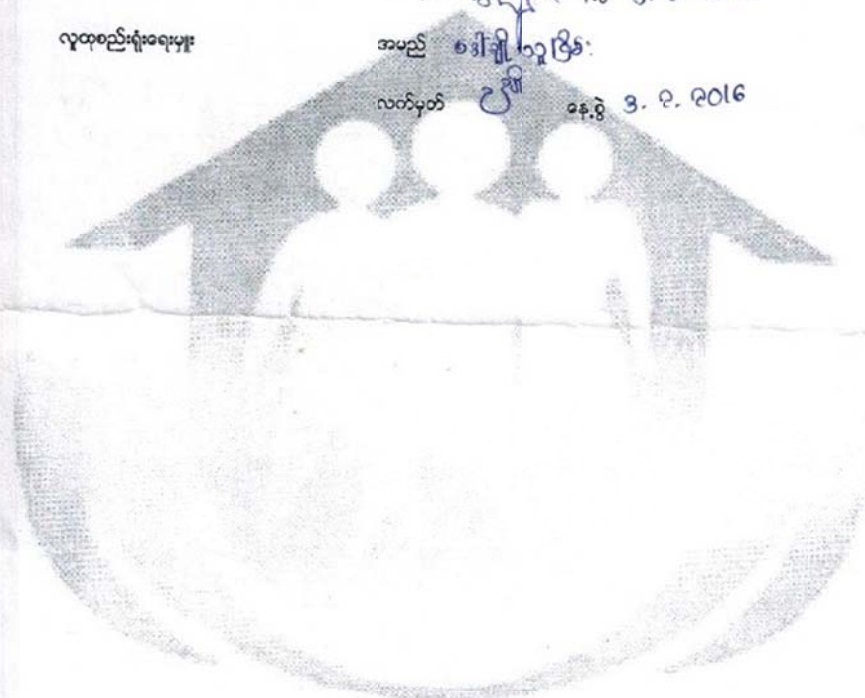



လူထုထုတ်ပြန်စံနှုန်း: စံနှုန်းလက်စွဲ
အပိုင်း-၃ ၉: ၉.၂၀၁၅

ပုံစံ ၈-၂ - စီမံကိန်းစတင်ချိန်အချိန်စာရွက် (PC 2)

စီမံကိန်းစတင်ချိန်စာရွက်/လက်ထောက်နည်းပညာနည်းပညာများမှ စီမံကိန်းစတင်ချိန်စာရွက်အစဉ်တစ်ရပ်စီ ပြုစီစဉ်ရေးရာနှင့် ကျေးဇူးတင်ရာ
စည်းရုံးရေးရာ/လက်ထောက် အမည် ခေါ်ဆိုသူ၏အမည်: စီမံကိန်း (၅) စီမံကိန်း (၁) စီမံကိန်း (၂) စီမံကိန်း (၃) ကျေးဇူးတင်ရာ

၈-၃ ၃.၃. ၂၀၁၆

စီမံကိန်းအစဉ်တစ်ရပ်စီ ပြုစီစဉ်ရေးရာနှင့် ကျေးဇူးတင်ရာ

စီမံကိန်း (၅) စီမံကိန်း (၁) စီမံကိန်း (၂) စီမံကိန်း (၃)

ပြည်နယ်/တိုင်း၊ မြို့နယ်၊ ရပ်ကွက်

ကျေးရွာအုပ်စု၊ မြို့နယ်၊ ရပ်ကွက်

စီမံကိန်းစတင်ချိန်စာရွက်အစဉ်တစ်ရပ်စီ	၈-၃		အစဉ်တစ်ရပ်စီစာရွက်အစဉ်တစ်ရပ်စီ			
	စတင်ချိန်စာရွက် နံ.	ပြီးဆုံးသည့်နေ့	အချိန်အကွာ ရေအတွက်	အချိန်အကွာ ရေအတွက်	အစဉ်တစ်ရပ်စီ အတွက်	လူမျိုးစုတစ်ရပ်စီ အရေအတွက်နှင့် လူမျိုးစုအစဉ်
၁. ကျေးရွာအုပ်စု၊ မြို့နယ်၊ ရပ်ကွက်	၈.၃.၂၀၁၆	၃.၃.၂၀၁၆	၁၅	၁	၁၇	၁၇ ၁၅၈
၂. ကျေးရွာအုပ်စု၊ မြို့နယ်၊ ရပ်ကွက်	၁၀.၃.၂၀၁၆	၁၀.၃.၂၀၁၆	၁၅	၃၇	၈၄	၅၄ ၁၅၈
၃. ကျေးရွာအုပ်စု၊ မြို့နယ်၊ ရပ်ကွက်	၂၃.၃.၂၀၁၆	၂၃.၃.၂၀၁၆	၅၀	၄၄	၇၄	၇၄ ၁၅၈
၄. မြို့နယ်၊ ရပ်ကွက်			၅၀	၅၀	၅၀	၅၀ ၅၀
၅. မြို့နယ်၊ ရပ်ကွက်			၅၀	၅၀	၅၀	၅၀ ၅၀
၆. မြို့နယ်၊ ရပ်ကွက်			၅၀	၅၀	၅၀	၅၀ ၅၀
၇. မြို့နယ်၊ ရပ်ကွက်			၅၀	၅၀	၅၀	၅၀ ၅၀
၈. မြို့နယ်၊ ရပ်ကွက်			၅၀	၅၀	၅၀	၅၀ ၅၀
၉. မြို့နယ်၊ ရပ်ကွက်			၅၀	၅၀	၅၀	၅၀ ၅၀
၁၀. မြို့နယ်၊ ရပ်ကွက်			၅၀	၅၀	၅၀	၅၀ ၅၀
၁၁. မြို့နယ်၊ ရပ်ကွက်			၅၀	၅၀	၅၀	၅၀ ၅၀
၁၂. မြို့နယ်၊ ရပ်ကွက်			၅၀	၅၀	၅၀	၅၀ ၅၀
၁၃. မြို့နယ်၊ ရပ်ကွက်			၅၀	၅၀	၅၀	၅၀ ၅၀
၁၄. မြို့နယ်၊ ရပ်ကွက်			၅၀	၅၀	၅၀	၅၀ ၅၀
၁၅. မြို့နယ်၊ ရပ်ကွက်			၅၀	၅၀	၅၀	၅၀ ၅၀
၁၆. မြို့နယ်၊ ရပ်ကွက်			၅၀	၅၀	၅၀	၅၀ ၅၀
၁၇. မြို့နယ်၊ ရပ်ကွက်			၅၀	၅၀	၅၀	၅၀ ၅၀
၁၈. မြို့နယ်၊ ရပ်ကွက်			၅၀	၅၀	၅၀	၅၀ ၅၀
၁၉. မြို့နယ်၊ ရပ်ကွက်			၅၀	၅၀	၅၀	၅၀ ၅၀
၂၀. မြို့နယ်၊ ရပ်ကွက်			၅၀	၅၀	၅၀	၅၀ ၅၀



လူထုပေါ်ပြိုင်ကိန်းစီမံကိန်းလက်ဖွဲ့

အပိုင်း-၃ ၉၆.၂၀၁၅

၆.၃။ သာယာရေးကုန်ကျမှု လျှော့ထားရေးအစီအစဉ် ရေးဆွဲခြင်း									
၆.၄။ ပြိုင်/ထိန်းအစီအစဉ် ရေးဆွဲခြင်း									
၇. စီမံကိန်းလုပ်ငန်းခွဲ တိုးတက်မှု စောင့်ကြည့်လေ့လာခြင်းအစား	မလို								မလို
၇.၁။ အစည်းအဝေး ပထမအကြိမ်									
၇.၂။ အစည်းအဝေး ဒုတိယအကြိမ်									
၇.၃။ အစည်းအဝေး တတိယအကြိမ်									
၈. စီမံကိန်းလုပ်ငန်းခွဲ အပြီးသတ်စစ်ဆေးခြင်းအစည်းအဝေး									
၉. လူထုစစ်ဆေးပွဲအစည်းအဝေး									



လူထုဝဟိုပြုစီမံကိန်းစီမံကိန်းလက်စွဲ
အပိုင်း-၃ ၂၉.၉.၂၀၁၅

32

ပုံစံ ၈-၃ ကျေးရွာခွဲ ဖြိုးစေ့ ဦးစားပေးအစီအစဉ် (Form PC 3)

အဆင့်(၃)ကျေးရွာမှန်ချက်အစည်းအဝေးပြီးဆုံးသောအခါ ကျေးရွာစီမံကိန်း အထောက်အကူပြု
အစည်းရုံးရေးမှူးအကူအညီဖြင့် ဤပုံစံကိုဖြည့်စုံအောင် ဖြည့်သွင်းရမည်။ အားလုံးသော အခက်အခဲ
ဖွဲ့ပြီးပူးဦးစားပေးအစီအစဉ်များလူထုဝဟိုပြုစီမံကိန်း၏ ရန်ပုံငွေအရင်းအမြစ်နှင့် မသက်ဆိုင်သည့် လုပ်ငန်းများ
အားလုံးကိုဖော်ပြရမည်။

လူထုဝဟိုပြီးစေ့မှု/ဝန်ထမ်း အမည် - ဒေါ်အိန္ဒြာမာ

နေ့စွဲ ၂၃.၂.၂၀၁၆ စက်ဝန်းအား အမှတ်ကြိမ် (V) ၎် စက်ဝန်း(၁)
 စက်ဝန်း(၂)၊ စက်ဝန်း(၃)၊ စက်ဝန်း(၄)

ပြည်နယ်/တိုင်း စစ်ကိုင်း မြို့နယ် မြောက် ကျေးရွာအုပ်စု ရွှေဘိုသာ ကျေးရွာ ဆင်မင်း

က. အခက်အခဲအတားအဆီးများအားလုံးစုံစုံခြင်း - ယခုလက်ရှိအခြေအနေတွင်ကျေးရွာခွဲ ဖြိုးတိုးတက်ရေးအတွက်
အဓိကအခက်အခဲအတားအဆီးများသည် မည်သည့်များဖြစ်ပါသနည်း (အမျိုးသား/သမီး အနည်းဆုံးအခက်အခဲ ၅ ခုဖော်ပြပါ)

အမျိုးသား အဖွဲ့မှတင်ပြသောအခက်အခဲအတားအဆီးများ	အမျိုးသမီး အဖွဲ့မှတင်ပြသောအခက်အခဲအတားအဆီးများ
၁ ဆင်မင်း-ကဏ္ဍရွာသူသားလည်း အခက်အခဲ	၂၈ ကျန်မာရေးဆေးပေးခန်း မရှိသည့် အခက်အခဲ
၂ ရွှေဘိုသာဆင်မင်းလမ်းဆွေး ကျန်မာရေးအခက်အခဲ	၂ မိုးရာသီတွင် ဘူး၊ လာရေး လမ်းအခက်အခဲ
၃ ကျန်မာရေး ဆေးပေးခန်း မရှိသည့်အခက်အခဲ	၄ အသီးသီးအဖွဲ့ကို စောင့်ရှောက်ပေးရန် မရှိသည့်အခက်အခဲ
၄ ကျေးရွာစောင့်ရှောက်ပေးရန် မရှိသည့်အခက်အခဲ	၅ ကမ်းဖျားမကောင်း ရှိ ဘူးလာရေး အခက်အခဲ
၅ ကျေးရွာဖွဲ့စည်းရေး အခက်အခဲ	၅ ယာဉ်ပုံအိမ်သာ မရှိသည့် အခက်အခဲ

ခ. မျှော်မှန်းခြင်း နောင်လာမည့် (၅) နှစ် အတွင်း ကျေးရွာခွဲ ဖြိုးစေ့ မျှော်မှန်းလျာထားချက်များအား တင်ပြပါ။

အမျိုးသားအဖွဲ့မှတင်ပြသောမျှော်မှန်းချက်များ	အမျိုးသမီးအဖွဲ့မှတင်ပြသောမျှော်မှန်းချက်များ
၁ ဆင်မင်း-ကဏ္ဍ လမ်းကောင်း မြှင့်ရန်	၂၈ ဆင်မင်း-ကဏ္ဍ လမ်းကောင်း မြှင့်ရန်
၂ ရွှေဘိုသာ ဆင်မင်းလမ်းဆွေး ကျန်မာရေး	၂၂ ကျေးလက်ဆေးပေးခန်း ဖြစ်မြောက်
၃ ကျေးရွာတွင်းလမ်း ကျယ်ပြန့်စွာညှော်	၂၃ ကျေးရွာစောင့်ရှောက်ပေးရန် ဖြစ်မြောက်
၄ ကျေးလက်ဆေးပေးခန်း ဖြစ်မြောက်	၄ အိမ်တိုင်း ယဉ်ပုံအိမ်သာ ဖြစ်စေ
၅ ကျေးရွာ စောင့်ရှောက်ပေးရန် ဖြစ်မြောက်	၅ မျက်စိကျန်းမာရေး စာသင်တန်းပြု

ဂ. ဤကျေးရွာ၏ လာမည့် (၃) နှစ်အတွက် ဦးစားပေး ဖွဲ့ပြီးတိုးတက်မှု လုပ်ငန်း အစီအစဉ်များအားဖော်ပြပါ။
(လူထုဝဟိုပြုစီမံကိန်း ရန်ပုံငွေအတွက် အဆိုပြုသော အစီအစဉ်များကိုဦးစားပေး အဆင့်အလိုက်ဖော်ပြပြီး ကျန်လူထုဝဟိုပြု စီမံကိန်း
ရန်ပုံငွေအရင်းအမြစ်နှင့် မပတ်သက်သည့်အစီအစဉ်များလည်းဖော်ပြရန်ဖြစ်သည်)

ကျေးရွာအတွက်ဦးစားပေးဖွဲ့ပြီး တိုးတက်မှု လုပ်ငန်းစဉ်များ	အဆိုပြုသူ (အမျိုးသားများ/ အမျိုးသမီးများ/ အမျိုးသား+အမျိုးသမီး)	လူထုဝဟိုပြုစီမံကိန်းအတွက်အဆိုပြု သည် (ဦးစားပေးအဆင့် အလိုက် ဖော်ပြပါ)	ခန့်မှန်း ကုန်ကျ စရိတ်	အကျိုးခံစား ခွင့်ရှိသူစန့် မှန်းခြေ အရေ အတွက်
၁ ဆင်မင်း-ကဏ္ဍရွာသူသားလည်း လမ်းကောင်း မြှင့်ရန်	အမျိုးသား+အမျိုးသမီး	ဦးစားပေး ၁	၆,၀၀၀,၀၀၀	၃၂၃
၂ ကျေးလက်ဆေးပေးခန်း	အမျိုးသား+အမျိုးသမီး	ဦးစားပေး ၂	၆,၀၀၀,၀၀၀	၃၂၃
၃ ကျေးရွာစောင့်ရှောက်ပေးရန်	အမျိုးသား+အမျိုးသမီး	ဦးစားပေး ၃	၃,၃၀၀,၀၀၀	၃၂၃

A



လူထုဝတ်ပြုစီမံကိန်းစီမံကိန်းလက်ခွဲ
အပိုင်း-၃ ၂၀၁၅-၂၀၁၆

၄	ရွာထဲလမ်းပြုပြင်	အမျိုးသား + အမျိုးသမီး	ဦးစားပေး ၄	၅,၃၀၀,၀၀၀	၃၁၃
၅	စာထင်ကျောင်း ဗဟိုကန်တိုင်း	အမျိုးသား	ဦးစားပေး ၆	၅,၅၀၀,၀၀၀	၁၅၀
၆	မူကြိုကျောင်း	အမျိုးသမီး	ဦးစားပေး ၅	၈,၀၀၀,၀၀၀	၁၅၀

ဥက္ကဋ္ဌ၊ ကော့ရှားစီမံကိန်းအထောက်အကူပြုကော်မတီမှအတည်ပြုသည်။

အမည် ဦးကျော်စိုးသက် လက်မှတ် [Signature] ရက်စွဲ 23.2.2016

[Signature]

ဒေါ်ကော့စိအေ

[Signature]

23.2.2016



လူထုထုတ်ပြန်ပုံနှိပ်ရေးနှင့်ဆက်သွယ်ရေးဝန်ကြီးဌာန

အပိုင်း ၃ ၉-၉-၂၀၀၅

ပုံစံ ၈-၄ ကျေးရွာထုတ်ပြန်ပုံနှိပ်ရေးလုပ်ငန်းခွဲစွဲချက်ပြင်ဆင်မှု

လက်ညွှန်များ ၊ ကျေးရွာထုတ်ပြန်ပုံနှိပ်ရေးဆိုင်ရုံသည် အစည်းအဝေးတွင် ဤပုံစံအား လူထုထုတ်ပြန်ပုံနှိပ်ရေး / လက်ထောက်နှင်းညွှန်းများကို အကူအညီပြုနိုင်ရန် ရည်ရွယ်ချက်ဖြင့် ဤပုံစံအား ပြင်ဆင်ပုံနှိပ်ရန် ဝန်ကြီးဌာနထုတ်ပြန်ပုံနှိပ်ရေးဆိုင်ရုံထံသို့ တောင်းဆိုပေးရမည်။

ကျေးရွာထုတ်ပြန်ပုံနှိပ်ရေး/ဝန်ထမ်းအမည် ဖြေကြားရန် ဖြစ်နိုင်ပါသည်။

နေ့စွဲ ၂-၃-၂၀၁၆

ပြည်နယ်/တိုင်း၊ မြို့နယ်၊ မြေအိုင်

စက်ဝန်း(၁)၊ စက်ဝန်း(၂)၊ စက်ဝန်း(၃)၊ စက်ဝန်း(၄)

ကျေးရွာအမည်	ဆောင်ရွက်မည့် လုပ်ငန်းများ	အတိုင်အတာ	စနစ်၊ တိုက်ရိုက်အားကိုး ခံစားနိုင်ရန်လျား	အဆိုပြုတင်ပြသူ	စီမံကိန်းမှ ထည့်သွင်းမှု	စနစ်ပြန်လှည့်ရန်		စုစုပေါင်း
						ကျေးရွာမှ ထည့်သွင်းမှု	အခြားထည့်သွင်းမှု (ဖော်ပြပါ) ထည့်သွင်းမှု အမည်/အဖွဲ့	
ရွှေဘိုတော	ရွာစခန်း အဆင့်မြှင့်တင်ရေး (၂၀၁၆ ဝေ့စွဲအရ)	(၂၀၁၆ ဝေ့စွဲအရ)	၁၅၆၀	<input type="checkbox"/> ကျား <input type="checkbox"/> မ ၂/ကျား+မ	၈,၅၀၀,၀၀၀			၈,၅၀၀,၀၀၀
	ရွှေဘိုတော - ထောက်ပံ့ရေး (၂၀၁၆ ဝေ့စွဲအရ)	(၂၀၁၆ ဝေ့စွဲအရ)	၁၅၆၀	<input type="checkbox"/> ကျား <input type="checkbox"/> မ ၂/ကျား+မ	၁၃,၂၀၀,၀၀၀			၁၃,၂၀၀,၀၀၀
ဆယ်စင်း	ဆယ်စင်း - ထောက်ပံ့ရေး (၂၀၁၆ ဝေ့စွဲအရ)	(၂၀၁၆ ဝေ့စွဲအရ)	၃၃၃	<input type="checkbox"/> ကျား <input type="checkbox"/> မ ၂/ကျား+မ	၈,၂၀၀,၀၀၀			၈,၂၀၀,၀၀၀
				<input type="checkbox"/> ကျား <input type="checkbox"/> မ ၂/ကျား+မ				
				<input type="checkbox"/> ကျား <input type="checkbox"/> မ ၂/ကျား+မ				



ရတနာ တေးရတနာ ရွှေ/ထောက်ထောက်မတ် ၂၀၁၆

လူထုတက်ပြိုင်ပွဲအဖွဲ့အစည်းအဖွဲ့

အဖွဲ့အစည်း ၂၀၁၆-၂၀၁၇

--	--	--	--	--	--	--

အမည်

ဦးကျော်စွာ

လက်မှတ်

[Handwritten Signature]

ရက်စွဲ

၇.၃.၂၀၁၆

၇.၃.၂၀၁၆

ဒေါ်ကော့အိအေ





စစ်ကိုင်းတိုင်းဒေသကြီး၊ မြောက်မြို့နယ်

ကျေးရွာအစည်းအဝေးမှတ်တမ်း

ကျေးရွာ ။ ။ ဆင်မင်းကျေးရွာ

ကျေးရွာအုပ်စု။ ။ ရွှေဘုံသာအုပ်စု

အစည်းအဝေးပြုလုပ်သည့်နေရာ။ ။ ဘုန်းကြီးကျောင်းခရေပင်အောက်၊ ဆင်မင်းကျေးရွာ။

နေ့စွဲ ။ ။ ၁၀. ၂. ၂၀၁၆

အကြောင်းအရာ။ ။ ပထမနှစ် စီမံကိန်း မိတ်ဆက်အစည်းအဝေး ပထမအကြိမ် အစည်းအဝေးပြုလုပ်ခြင်း။

အစည်းအဝေးတက်ရောက်သူဦးရေ - ကျား(၄၅)ဦး နှင့် မ(၃၉)ဦး စုစုပေါင်း (၈၄)ဦး

ဆွေးနွေးချက်များ

ဆွေးနွေးချက်(၁)

မိတ်ဆက်အစည်းအဝေးတွင်ကျေးရွာဥက္ကဋ္ဌမှကျေးရွာလူထုနှင့်လူထုဗဟိုပြုစီမံကိန်းမှဝန်ထမ်းများကို မိတ်ဆက်အဖွင့်အမှာစကားပြောကြားခြင်း။ အစည်းအဝေးတက်ရောက်လာသူများအား လူထုစည်းရုံးရေးမှူးနှင့် လက်ထောက်နည်းပညာမှူးများမှ မိတ်ဆက်ပေးပြီး ပထမအကြိမ်အစည်းအဝေးတွင် လုပ်ဆောင်မည့်လုပ်ငန်းစဉ်များအားပြောပြပေးခြင်း။

ဆွေးနွေးချက်(၂)

လူထုဗဟိုပြုစီမံကိန်းနှင့် မိတ်ဆက်ပေးခြင်း၊ တက်ရောက်လာသူများအား လူထုဗဟိုပြုစီမံကိန်း၏ လုပ်ထုံးလုပ်နည်း၊သဘောတရားများအားဆွေးနွေးရှင်းပြခြင်း။ လူထုဗဟိုပြုစီမံကိန်းဝန်ထမ်းများ လိုက်နာရမည့် ဆောင်ရန်၊ရှောင်ရန်အချက်များ၊ ကျား/မ တန်းတူညီမျှမှုရှိစေရန်ထည့်သွင်းထားသည့် အချက်များ ၊ ကျေးရွာလူထု၏ အခွင့်အရေးနှင့် တာဝန်ဝတ္တရားများ။ စီမံကိန်းသည် (၄)

နှစ်တာစီမံကိန်း ဖြစ်ကြောင်း၊ ကမ္ဘာ့ဘဏ်မှ အဓိကထောက်ပံ့ပေးမည်ဖြစ်ကြောင်းများကို ကျေးရွာလူထုအား လူထုစည်းရုံးရေးမှူးမှ ရှင်းပြဆွေးနွေးခြင်း။

ဆွေးနွေးချက် (၃)

တက်ရောက်လာသော ကျေးရွာလူထုများထဲမှ လူထုဗဟိုပြုစီမံကိန်းနှင့် အဓိကချိတ်ဆက်လုပ်ဆောင်ရန် အတွက်စေတနာ့ဝန်ထမ်း (၂) ဦးရွေးချယ်မည်ဖြစ်ကြောင်းနှင့် ကျား/မ တန်းတူညီမျှမှုရှိစေရန်စေတနာ့ဝန်ထမ်းကို အမျိုးသား (၁) ဦး၊ အမျိုးသမီး (၁)ဦးရွေးချယ်မည် ဖြစ်ကြောင်းနှင့် စေတနာ့ဝန်ထမ်း၏ တာဝန်နှင့် ဝတ္တရားများအားရှင်းပြဆွေးနွေးခြင်း။

ဆွေးနွေးချက် (၄)

ကျေးရွာလူထုများအား အုပ်စုဖွဲ့၍ လူထုပူးပေါင်းပါဝင်သော လူမှုဆန်းစစ်ချက် (၆) ခုပြုလုပ်မည်ဖြစ် ကြောင်းပြောပြ၍ အုပ်စုများဖွဲ့ပြီးအောက်ပါလူမှုဆန်းစစ်ချက် (၆) ခုကို ပြုလုပ်ဆွေးနွေးကြခြင်း။

၁)လူမှုရေးပြုအရင်းအမြစ်ပြုမြေပုံ

၂)ရာသီခွင်ပြဇယား

၃)ပင့်ကူအိမ်သုံးသပ်ခြင်း

၄)ဥစ္စာနေ ကြွယ်ဝမှုအဆင့်သတ်မှတ်ခြင်း

၅)ပင်းကားချပ် (အဖွဲ့အစည်းများချိတ်ဆက်မှုပြပုံ)

၆)ပိုင်ဆိုင်မှုနှင့်ထိန်းချုပ်မှု

ဆွေးနွေးချက် (၅)

ဒုတိယအကြိမ် ကျေးရွာအစည်းအဝေးပြုလုပ်မည့်ရက်အား ကျေးရွာလူထုနှင့်ညှိနှိုင်း၍ ဒုတိယအကြိမ် အစည်းအဝေးတွင် ကျေးရွာဖွံ့ဖြိုးရေးအစီအစဉ်များရေးဆွဲခြင်းနှင့် ကျေးရွာမှကော်မတီများ ဖွဲ့စည်းမည် ဖြစ်ကြောင်း အသိပေးပြောကြားပေးခြင်း။

ဆုံးဖြတ်ချက်များ

၁) ကျေးရွာမှ စေတနာ့ဝန်ထမ်းအဖြစ်လုပ်ဆောင်မည့်အဆိုပြုတင်သွင်းခံရသူ (၄) ဦးအား ကျေးရွာလူထုမှ လျှို့ဝှက်မဲပေးစနစ်ဖြင့် ရွေးချယ်လိုက်ရာ စေတနာ့ဝန်ထမ်းအဖြစ် အမျိုးသား ဦးဇော်မြင့်အောင် နှင့် အမျိုးသမီး ဒေါ်ထွေးတို့နှစ်ဦးရွေးချယ်တင်မြှောက်ခြင်းခံရသည်။

၂) ရွှေပေါက်ပင်ကျေးရွာ၏ လူမှုဆန်းစစ်ချက်များ (၆)ခုကို ဆွေးနွေးရေးဆွဲပြုလုပ်နိုင်ခဲ့သည်။

၃) ဒုတိယအကြိမ် အစည်းအဝေးအတွက် ရက်ချိန်း ၂၄.၂.၂၀၁၆ ရက်တွင် ပြုလုပ်မည်ဖြစ်ကြောင်း အတည်ပြုနိုင်ခဲ့သည်။

သဘောတူညီမှုများ

(၁)ကျေးရွာသူ/သားအားလုံး စီမံကိန်းမှ ရရှိလာသော ရံပုံငွေကို ကျေးရွာတွင် အကျိုးရှိစွာ သုံးစွဲရန် သဘောတူညီခဲ့ပါသည်။

(၂)ကျေးရွာစေတနာ့ဝန်ထမ်း(၂)ဦးအား လျှို့ဝှက်မဲပေးစနစ်ဖြင့်ရွေးချယ်ရန်သဘောတူညီခဲ့ကြပါသည်။

(၃)ရွေးချယ်ခံရသောစေတနာ့ဝန်ထမ်း(၂)ဦးမှာလည်းအမှန်တကယ်လုပ်ဆောင်နိုင်ကြောင်းသဘောတူညီခဲ့ပါသည်။

လူထုထုတ်ပြန်မိန့်ခွင့်/ပိတ်ခွင့်လက်မှတ်
အမှတ်-၃ ၉-၉-၂၀၁၅

ပုံစံ - ၈-၁၂ - အစည်းအဝေးတင်စာရင်းပုံစံ (FORM PC 12)

လက်ညှိုး၊ စီမံကိန်း၊ အစည်းအဝေးအားလုံးတွင် အသုံးပြုရန် လူထုထုတ်ပြန်ရေးရာ ကော်မရှာပို့ ကွင်းဆင်းစဉ် စစ်ဆေးမှု ပုံစံ ၂ စီမံကိန်းတင်စာရင်းအချိန်လအား အစည်းအဝေးတင်စာရင်း
ပုံစံအရ တွက်ချက်ခြင်း ဖြစ်သည်။

စည်းရုံးရေးရာအစည်းဝေး နိုင်ငံခြား

စက်တင်ဘာ ၁၀.၂.၂၀၁၆

ပြည်နယ်/တိုင်းဒေသကြီး/စက်ဝိုင်း

ပြန့်ပွားခြင်း

ပိတ်ခွင့် (✓) □
စက်တင်ဘာ ၁၀.၂.၂၀၁၆

ပိတ်ခွင့် (✓) □
စက်တင်ဘာ ၁၀.၂.၂၀၁၆

စဉ်	အမည်	လူနာ (✓)	ပုံစံ (✓)	အိမ်ထောင်စုမှ လူနာ (✓)	လူနာ	လက်မှတ်
၁	ဦးညိုစိုး	✓			မအာ	ဦးညို
၂	အောင်ကျော်စွာ	✓				အောင်
၃	အောင်ကျော်စွာ	✓				အောင်
၄	အောင်ကျော်စွာ	✓				အောင်
၅	အောင်ကျော်စွာ	✓				အောင်
၆	အောင်ကျော်စွာ	✓				အောင်
၇	အောင်ကျော်စွာ	✓				အောင်
၈	အောင်ကျော်စွာ	✓				အောင်
၉	အောင်ကျော်စွာ	✓				အောင်
၁၀	အောင်ကျော်စွာ	✓				အောင်
၁၁	အောင်ကျော်စွာ	✓				အောင်
၁၂	အောင်ကျော်စွာ	✓				အောင်
၁၃	အောင်ကျော်စွာ	✓				အောင်
စုစုပေါင်း		၁၃				

(၁) အိမ်ထောင်စုမှ လူနာ (၁) ယောက်၊ အကျိုးရှိသူ/အကျိုးရှိသူမရှိသူ (၁) ယောက်၊ အိမ်ထောင်စု တစ်ခုကို ကိုယ်စားပြုသူအဖြစ် သတ်မှတ်ခြင်း

၂၀၂၀/၂၀၂၁ ခုနှစ်အတွက် အခြေခံအားဖြင့် အခြေခံအားဖြင့် အခြေခံအားဖြင့် အခြေခံအားဖြင့် အခြေခံအားဖြင့် အခြေခံအားဖြင့် အခြေခံအားဖြင့် အခြေခံအားဖြင့် အခြေခံအားဖြင့် အခြေခံအားဖြင့်

စဉ်	အမည်	အမျိုးအမည်	အခြေခံအားဖြင့်	အခြေခံအားဖြင့်	အခြေခံအားဖြင့်	အခြေခံအားဖြင့်
၂၀	ဒေါ်ဇော်	မ	✓	✓	မ	မ
၂၁	ဒေါ်အောင်အေး	မ	✓	✓	မ	မ
၂၂	ဒေါ်အိမ်စိန်	မ	✓	✓	မ	မ
၂၃	ဒေါ်အိမ်စိန်	မ	✓	✓	မ	မ
၂၄	ဒေါ်အိမ်စိန်	မ	✓	✓	မ	မ
၂၅	ဒေါ်အိမ်စိန်	မ	✓	✓	မ	မ
၂၆	ဒေါ်အိမ်စိန်	မ	✓	✓	မ	မ
၂၇	ဒေါ်အိမ်စိန်	မ	✓	✓	မ	မ
၂၈	ဒေါ်အိမ်စိန်	မ	✓	✓	မ	မ
၂၉	ဒေါ်အိမ်စိန်	မ	✓	✓	မ	မ
၃၀	ဒေါ်အိမ်စိန်	မ	✓	✓	မ	မ
၃၁	ဒေါ်အိမ်စိန်	မ	✓	✓	မ	မ
၃၂	ဒေါ်အိမ်စိန်	မ	✓	✓	မ	မ
၃၃	ဒေါ်အိမ်စိန်	မ	✓	✓	မ	မ
၃၄	ဒေါ်အိမ်စိန်	မ	✓	✓	မ	မ
၃၅	ဒေါ်အိမ်စိန်	မ	✓	✓	မ	မ
၃၆	ဒေါ်အိမ်စိန်	မ	✓	✓	မ	မ
၃၇	ဒေါ်အိမ်စိန်	မ	✓	✓	မ	မ
၃၈	ဒေါ်အိမ်စိန်	မ	✓	✓	မ	မ
၃၉	ဒေါ်အိမ်စိန်	မ	✓	✓	မ	မ
၄၀	ဒေါ်အိမ်စိန်	မ	✓	✓	မ	မ



စစ်ကိုင်းတိုင်းဒေသကြီး၊မြောက်မြို့နယ်

ဒုတိယအကြိမ်ကျေးရွာအစည်းအဝေးမှတ်တမ်း

ကျေးရွာ **။ဆင်မင်းကျေးရွာ**

ကျေးရွာအုပ်စု **။ရွှေဘုံသာအုပ်စု**

အစည်းအဝေးပြုလုပ်သည့်နေရာ။ **။ဘုန်းကြီးကျောင်းခရေပင်အောက်၊ ဆင်မင်းကျေးရွာ။**

နေ့စွဲ။ **။ ၂၃. ၂. ၂၀၁၆။**

အကြောင်းအရာ။ **။ပထမနှစ်စီမံကိန်း ဒုတိယအကြိမ်အစည်းအဝေး ဦးစားပေးလုပ်ငန်းရွေးချယ်ခြင်းနှင့် ကျေးရွာစီမံကိန်းအထောက်အကူပြုကော်မတီရွေးချယ်ခြင်း။**

အစည်းအဝေးတက်ရောက်သူများ - ကျား (၃၀)ဦး နှင့် မ(၄၄)ဦး စုစုပေါင်း ၇၄ ဦး

ဆွေးနွေးချက်များ

(၁) ပထမအကြိမ်ကျေးရွာအစည်းအဝေးမှ ပြုလုပ်ခဲ့သော လုပ်ငန်းစဉ်များကို ကျေးရွာလူထုများအား မေးမြန်းဖော်ထုတ်၍ လူမှုဆန်းစစ်ချက် (၆)ခုအား အနှစ်ချုပ်ရှင်းပြဆွေးနွေးခြင်းများပြုလုပ်သည်။ တက်ရောက်လာသော ကျေးရွာလူထုများအား အမျိုးသား၊အမျိုးသမီး (၂)ဖွဲ့ခွဲ၍ လူမှုဆန်းစစ်ချက်များ အပေါ်အခြေခံပြီး ကျေးရွာဖွံ့ဖြိုးမှုအတွက် အခက်အခဲ၊ ပြဿနာများအား ဖော်ထုတ်ဆွေးနွေးခြင်း။ နောက် (၅) နှစ်တွင် မိမိကျေးရွာအား ဖွံ့ဖြိုးတိုးတက်ချင်သော ကျေးရွာ၏ မျှော်မှန်းချက်များအား အမျိုးသား၊ အမျိုးသမီးများ၏ အမျိုးသား ၊ အမျိုးသမီးများမှ ဆွေးနွေးဖော်ထုတ်ကြခြင်း။ ထို့နောက် ဖော်ထုတ်ပြီးခဲ့သော ကျေးရွာအခက်အခဲ၊ ပြဿနာများ၏ ဖြစ်ရသော အဓိကအကြောင်းအရင်း များနှင့် အကျိုးဆက်များအား ပြဿနာသစ်ပင်ပုံစံဖြင့် ဆွေးနွေးဖော်ထုတ်ခြင်း။ ကျေးရွာ၏ ပြဿနာအခက်အခဲများနှင့် ကျေးရွာ၏ မျှော်မှန်းချက်များအပေါ် အခြေခံ၍ ကျေးရွာ၏ ဖွံ့ဖြိုးမှုလုပ်ငန်းများ ဖော်ထုတ်ရေးဆွဲကြခြင်း။

(၂) တာဝန်ကျ လူထုစည်းရုံးရေးမှူးနှင့် လက်ထောက်နည်းပညာမှူးမှ လူထုဗဟိုပြုစီမံကိန်း၏ ပထမနှစ် အကျိုးဝင်သော လုပ်ငန်းများနှင့် စီမံကိန်း (၄) နှစ်တာလုံးအတွက် အကျိုးမဝင်သော လုပ်

ငန်းများအားချပြုရှင်းပြခြင်း။ ထို့နောက်ရေးဆွဲထားသော ကျေးရွာဖွံ့ဖြိုးရေးလုပ်ငန်းများပေါ်မူတည်၍ လူထုဗဟိုပြု စီမံကိန်းအတွက် ကျေးရွာဖွံ့ဖြိုးရေးလုပ်ငန်းများဖော်ထုတ်ပြီး ဦးစားပေးအဆင့်များ သတ်မှတ်ခြင်း။

(၃) တစ်ရွာတစ်အုပ်စု၏ ကျေးရွာအုပ်စုကော်မတီဖွဲ့စည်းပုံကို ရှင်းပြပေးခြင်းနှင့် ကော်မတီဝင်များ၏ တာဝန်နှင့် ဝတ္တရားများပါ ရှင်းပြပေးသည်။ ထို့နောက်ကျေးရွာ၏ စီ/ထောက် ကော်မတီနှင့် ဆပ်ကော်မတီများတွင် ပါဝင်မည့်သူများအား အဆိုပြုတင်သွင်းကြပြီး စီ/ထောက်ကော်မတီဝင်များနှင့် ဆပ်ကော်မတီများအား မဲစနစ်ဖြင့် ရွေးချယ်ဖွဲ့စည်းခြင်း။ စီ/ထောက်ကော်မတီဝင်များနှင့် ဆပ်ကော်မတီတိုင်း အမျိုးသား၊ အမျိုးသမီး တန်းတူညီမျှမှုရှိစေရန် ဖွဲ့စည်းခြင်း။

ဆုံးဖြတ်ချက်များ

(၁) ဆင်မင်းကျေးရွာ လူထုဗဟိုပြုစီမံကိန်းအတွက် ကျေးရွာဖွံ့ဖြိုးရေးဦးစားပေးလုပ်ငန်းများအား ရေးဆွဲဖော်ထုတ်နိုင်ခဲ့သည်။

(၂) ကျေးရွာမှ ကော်မတီ ၁ဆပ်ကော်မတီဝင် (၁၅) ဦး ရွေးချယ်ဖွဲ့စည်းနိုင်ခဲ့သည်။

ကျေးရွာစီထောက်ဥက္ကဋ္ဌ ကျား(၁)၊ မ(၁)၊ အဖွဲ့ဝင် (၁)၊ကျေးရွာငွေစာရင်းကိုင် (၁)၊ ဝေဖန်၊ အကြံပြု၊ တိုင်ကြားရေး တာဝန်ခံ (၂)၊ ဝယ်ယူရေးဆပ်ကော်မတီ (၃) ၊ စောင့်ကြည့်ကြီးကြပ်ရေး ဆပ်ကော်မတီ (၃)၊ လုပ်ငန်းလည်ပတ်ရေးနှင့်ပြုပြင်ထိန်းသိမ်းရေးဆပ်ကော်မတီ (၃)။

သဘောတူညီချက်များ

ကျေးရွာဖွံ့ဖြိုးရေးလုပ်ငန်းစဉ်များအား တက်ရောက်လာသော ကျေးရွာသူ/သားအားလုံး သဘောတူညီကြသည်။

ရွေးချယ်တင်မြှောက်ခံရသော ကော်မတီများသည်လည်း မိမိဆန္ဒအလျောက် အမှန်တကယ် လုပ်ဆောင်ပေးနိုင်ကြောင်း သဘောတူညီကြသည်။

လူထုပေးကြိုစီမံကိန်းစီမံကိန်းလက်စွဲ

အပိုင်း-၃ ၉-၉-၂၀၁၅

ပုံစံ-၈၀၂-အစည်းအဝေးတက်ရောက်သူများ(FORM PCI2)

လမ်းညွှန်စီမံကိန်း အစည်းအဝေးအားလုံးတွင် အသုံးပြုရန်၊ လူထုစည်းရုံးရေးအဖွဲ့က ကျော်ရွာသို့ ကွင်းဆင်းစဉ် စစ်ဆေးဖွဲ့ပုံစံ၂ စီမံကိန်းတက်ဝန်းအချိန်ယေားပါအစည်းအဝေးတက်ရောက်သူများစာရင်းကိုဖြည့်သွင်းရန်

စည်းရုံးရေးအဖွဲ့အမည် ရွှေဘိုမြို့နယ်

ရက်စွဲ၊ ၉.၃.၉. ၂၀၁၆

ပြည်နယ်/တိုင်းဒေသကြီး၊ မကွေး

မြို့နယ် ရွှေဘို

ကျေးရွာအုပ်စု ရွှေဘို

ကျေးရွာ ရွှေဘို

စဉ်	အမည်	ကျား (V)	မ (V)	အိမ်ထောင်စုကို ယ်စားလှယ်(V)	လူမျိုး	လက်မှတ်
၀-	ခေါ်စာစဉ်:				မဟာ	
၁-	u mlf				u	
၂-	u mlf				u	
၃-	u mlf				u	
၄-	u mlf				u	
၅-	u mlf				u	
၆-	u mlf				u	
၇-	u mlf				u	
၈-	u mlf				u	
၉-	u mlf				u	
၁၀-	u mlf				u	
၁၁-	u mlf				u	
၁၂-	u mlf				u	
၁၃-	u mlf				u	
၁၄-	u mlf				u	
၁၅-	u mlf				u	
၁၆-	u mlf				u	
၁၇-	u mlf				u	
၁၈-	u mlf				u	
၁၉-	u mlf				u	
၂၀-	u mlf				u	
၂၁-	u mlf				u	
၂၂-	u mlf				u	
၂၃-	u mlf				u	
၂၄-	u mlf				u	
၂၅-	u mlf				u	
၂၆-	u mlf				u	
၂၇-	u mlf				u	
၂၈-	u mlf				u	
၂၉-	u mlf				u	
၃၀-	u mlf				u	
၃၁-	u mlf				u	
၃၂-	u mlf				u	
၃၃-	u mlf				u	
၃၄-	u mlf				u	
၃၅-	u mlf				u	
၃၆-	u mlf				u	
၃၇-	u mlf				u	
၃၈-	u mlf				u	
၃၉-	u mlf				u	
၄၀-	u mlf				u	
၄၁-	u mlf				u	
၄၂-	u mlf				u	
၄၃-	u mlf				u	
၄၄-	u mlf				u	
၄၅-	u mlf				u	
၄၆-	u mlf				u	
၄၇-	u mlf				u	
၄၈-	u mlf				u	
၄၉-	u mlf				u	
၅၀-	u mlf				u	
၅၁-	u mlf				u	
၅၂-	u mlf				u	
၅၃-	u mlf				u	
၅၄-	u mlf				u	
၅၅-	u mlf				u	
၅၆-	u mlf				u	
၅၇-	u mlf				u	
၅၈-	u mlf				u	
၅၉-	u mlf				u	
၆၀-	u mlf				u	
၆၁-	u mlf				u	
၆၂-	u mlf				u	
၆၃-	u mlf				u	
၆၄-	u mlf				u	
၆၅-	u mlf				u	
၆၆-	u mlf				u	
၆၇-	u mlf				u	
၆၈-	u mlf				u	
၆၉-	u mlf				u	
၇၀-	u mlf				u	
၇၁-	u mlf				u	
၇၂-	u mlf				u	
၇၃-	u mlf				u	
၇၄-	u mlf				u	
၇၅-	u mlf				u	
၇၆-	u mlf				u	
၇၇-	u mlf				u	
၇၈-	u mlf				u	
၇၉-	u mlf				u	
၈၀-	u mlf				u	
၈၁-	u mlf				u	
၈၂-	u mlf				u	
၈၃-	u mlf				u	
၈၄-	u mlf				u	
၈၅-	u mlf				u	
၈၆-	u mlf				u	
၈၇-	u mlf				u	
၈၈-	u mlf				u	
၈၉-	u mlf				u	
၉၀-	u mlf				u	
၉၁-	u mlf				u	
၉၂-	u mlf				u	
၉၃-	u mlf				u	
၉၄-	u mlf				u	
၉၅-	u mlf				u	
၉၆-	u mlf				u	
၉၇-	u mlf				u	
၉၈-	u mlf				u	
၉၉-	u mlf				u	
၁၀၀-	u mlf				u	

၂၀

လူထုထုတ်ပြန်စံကိန်းစီမံကိန်းလက်ဖွဲ့

အပိုင်း-၃ ၉-၉-၂၀၁၅

ပုံစံ-၈၀၂-အစည်းအဝေးတက်ရောက်သူများ(FORM PC12)

လမ်းညွှန်စီမံကိန်း အစည်းအဝေးအားလုံးတွင် အသုံးပြုရန် လူထုစည်းရုံးရေးမှူးက ကျေးဇူးတင် တောင်းဆို စစ်ဆေးချိန်ပုံစံ

စီမံကိန်းထက်ဝန်းအချိန်ယော့ပါအစည်းအဝေးတက်ရောက်သူများစာရင်းကိုပြည့်သွင်းရန်

စည်းရုံးရေးမှူးအမည် ခေါ် ချိုသူဦး ဖြစ်သည်။

ရက်စွဲ ၂၀၁၅ ခု၊ ၉-၂၀-၁၅

ပြည်နယ်/တိုင်းဒေသကြီး မကလေး

ဒေသ/ပဏာမဌာန အစည်းအဝေးအဖွဲ့

စဉ်	အမည်	ကျား (V)	မ (V)	အိမ်ထောင်စုကို ယံစားလှယ်(V)	လူမျိုး	ကျေးဇူးတင်ရာ နေရာ	ကျေးဇူးတင် ရက်စွဲ	
								လက်မှတ်
၂၁	ဦးကျော်စွာ	✓		✓		မက		
၂၂	မ ဒေါ်ခင်မာမာ	✓		✓		"		
၂၃	မ ဒေါ်ခင်မာမာ	✓		✓		"		
၂၄	မ ဒေါ်ခင်မာမာ	✓		✓		"		
၂၅	မ ဒေါ်ခင်မာမာ	✓		✓		"		
၂၆	မ ဒေါ်ခင်မာမာ	✓		✓		"		
၂၇	မ ဒေါ်ခင်မာမာ	✓		✓		"		
၂၈	မ ဒေါ်ခင်မာမာ	✓		✓		"		
၂၉	မ ဒေါ်ခင်မာမာ	✓		✓		"		
၃၀	မ ဒေါ်ခင်မာမာ	✓		✓		"		
၃၁	မ ဒေါ်ခင်မာမာ	✓		✓		"		
၃၂	မ ဒေါ်ခင်မာမာ	✓		✓		"		
၃၃	မ ဒေါ်ခင်မာမာ	✓		✓		"		
၃၄	မ ဒေါ်ခင်မာမာ	✓		✓		"		
၃၅	မ ဒေါ်ခင်မာမာ	✓		✓		"		
							၂၅	

ပုံစံ - ၈-၁၂ - အစည်းအဝေးတက်ရောက်သူများ (FORM PL 12)

အစည်းအဝေးအမျိုးအမည်: _____
 အစည်းအဝေးရက်စွဲ: _____
 အစည်းအဝေးအချိန်: _____

အစည်းအဝေးအမျိုးအမည်: _____
 အစည်းအဝေးရက်စွဲ: _____
 အစည်းအဝေးအချိန်: _____

အစည်းအဝေးအမျိုးအမည်: _____
 အစည်းအဝေးရက်စွဲ: _____
 အစည်းအဝေးအချိန်: _____

စဉ်	အမည်	ကျား (✓)	မ (✓)	အိမ်ထောင် ရက်စွဲ (✓)	လူမျိုး	လက်မှတ်
၁၉	ဒေါ် ဦး	✓		✓	ဗမာ	[Signature]
၂၀	ဒေါ်အေးအေးအေး	✓		✓	"	[Signature]
၂၁	ဒေါ်အိအိအိအိ	✓		✓	"	[Signature]
၂၂	ဒေါ်အိအိအိအိ	✓		✓	"	[Signature]
၂၃	ဒေါ်အိအိအိအိ	✓		✓	"	[Signature]
၂၄	ဒေါ်အိအိအိအိ	✓		✓	"	[Signature]
၂၅	ဒေါ်အိအိအိအိ	✓		✓	"	[Signature]
၂၆	ဒေါ်အိအိအိအိ	✓		✓	"	[Signature]
၂၇	ဒေါ်အိအိအိအိ	✓		✓	"	[Signature]
၂၈	ဒေါ်အိအိအိအိ	✓		✓	"	[Signature]
၂၉	ဒေါ်အိအိအိအိ	✓		✓	"	[Signature]
၃၀	ဒေါ်အိအိအိအိ	✓		✓	"	[Signature]
၃၁	ဒေါ်အိအိအိအိ	✓		✓	"	[Signature]

(၁) အိမ်ထောင်စဉ်စဉ်ဖြစ်ရန်အတွက် အမျိုးသား/အမျိုးသမီး အိမ်ထောင်စဉ်စဉ် တစ်စုကို တိုက်ရိုက် ပြုစုရန်အတွက် အမှတ်ကြိုက်ပါ။

လူထုပတ်ပြုစီမံကိန်းစီမံကိန်းလက်စွဲ

အပိုင်း-၃ ၉-၉-၂၀၁၅

ပုံစံ-၈၁၂-အစည်းအဝေးတက်ရောက်သူများ(FORM PC12)

လမ်းညွှန်စီမံကိန်း အစည်းအဝေးအားလုံးတွင် အသုံးပြုရန် လူထုစည်းရုံးရေးမှူးက ကျေးဇူးတို ကွင်းဆင်းစဉ် စစ်ဆေးချိန်ပုံ

စီမံကိန်းစက်ဝန်းအချိန်ယောယပါအစည်းအဝေးတက်ရောက်သူများစာရင်းကိုဖြည့်သွင်းရန်

စည်းရုံးရေးမှူးအမည် ဦးချိုသူဇိတ်

ရက်စွဲ ၂၀၁၅. ၉. ၂၀

ပြည်နယ်/တိုင်းဒေသကြီး ဝေလုံမြို့နယ်

မြို့နယ် ရေကြောင်း

ကျေးရွာအုပ်စု ရွှေဘိုသာ

ကျေးရွာ ဝေလုံမြို့နယ်

စဉ်	အမည်	ကျား (V)	မ (V)	အိမ်ထောင်စုကို ယံစားလှယ်(V)	လူမျိုး	လက်မှတ်
၀၁	ဦးစော	✓		✓	ဗမာ	[Signature]
၀၂	ဦးစော	✓		✓	"	[Signature]
၀၃	ဦးစော	✓		✓	"	[Signature]
၀၄	ဦးစော	✓		✓	"	[Signature]
၀၅	ဦးစော	✓		✓	"	[Signature]
၀၆	ဦးစော	✓		✓	"	[Signature]
၀၇	ဦးစော	✓		✓	"	[Signature]
၀၈	ဦးစော	✓		✓	"	[Signature]
၀၉	ဦးစော	✓		✓	"	[Signature]
၁၀	ဦးစော	✓		✓	"	[Signature]
၁၁	ဦးစော	✓		✓	"	[Signature]
၁၂	ဦးစော	✓		✓	"	[Signature]
၁၃	ဦးစော	✓		✓	"	[Signature]
၁၄	ဦးစော	✓		✓	"	[Signature]
၁၅	ဦးစော	✓		✓	"	[Signature]
၁၆	ဦးစော	✓		✓	"	[Signature]
၁၇	ဦးစော	✓		✓	"	[Signature]
၁၈	ဦးစော	✓		✓	"	[Signature]
၁၉	ဦးစော	✓		✓	"	[Signature]
၂၀	ဦးစော	✓		✓	"	[Signature]

၁၅။ ကဏ္ဍအလိုက် အခက်အခဲမှတ်တမ်း

❖ ဆင်မင်းကျေးရွာ ကဏ္ဍအလိုက် ဦးစားပေးဖွံ့ဖြိုးရေးလုပ်ငန်းစဉ်များ

	လုပ်ငန်း	အဆိုပြုသူ	လ/နှစ်	လုပ်ဆောင်မည့် သူ	ပြင်ပမှ ထောက်ပံ့သူ
အခြေခံအဆောက်အအုံ	၁	စာသင်ကျောင်းပြုပြင်	ကျားမ	-	-
	၂	ရွာတွင်းရွာချင်းဆက်ပြုပြင်ခြင်း	ကျားမ	-	-
	၃	မူကြိုကျောင်းဆောက်လုပ်ခြင်း	ကျားမ	-	-
	၄	စာသင်ကျောင်းပြုပြင်တိုးချဲ့	ကျားမ	-	-
	၅	စာကြည့်တိုက်ဆောက်လုပ်ခြင်း	ကျားမ	-	-
အသက်မွေးဝမ်းကြောင်း၊ စိုက်ပျိုးရေး	၁	စိုက်ပျိုးရေးနည်းပညာသင်တန်း	ကျားမ	-	-
	၂	မွေးမြူရေးနည်းပညာသင်တန်း	ကျားမ	-	-
	၃	မျိုးကောင်းမျိုးသန့်	ကျားမ	-	-
	၄	အိမ်တွင်လက်မှုပညာသင်တန်း	ကျားမ	-	-
	၅	ကူးသန်းရောင်းဝယ်ရေး	ကျားမ	-	-
ကျန်းမာရေးနှင့် အဟာရ	၁	ကျန်းမာရေးဆရာမ	ကျားမ	-	-
	၂	နာရေးကူညီမှုကား	ကျားမ	-	-
	၃	ဆေးဝါးပစ္စည်းများ	ကျားမ	-	-
	၄	ကျန်းမာရေးဆေးခန်း	ကျားမ	-	-
ပညာရေး	၁	ကျောင်းသုံးပရိဘောဂ	ကျားမ	-	-
	၂	ကျောင်းဆရာ/ဆရာမ	ကျားမ	-	-
	၃		ကျားမ	-	-
အခြား	၁	အသေးစားငွေချေးလုပ်ငန်း	ကျားမ	-	-
	၂		ကျားမ	-	-
	၃		ကျားမ	-	-

VDP အရည်အသွေးထိန်းချုပ်မှု



(၁) VDP စာရွက်စာတမ်းပြီးဆုံးမှုကို စစ်ဆေးပါ။(OM အရ)

- မျက်နှာဖုံး(အဖုံး)
- ဗာတီကာ
- ကျေးရွာအခြေခံ Data
- PSA အကျဉ်းချုပ်နှင့် PRA လုပ်ငန်းစဉ်
- အမျိုးသား/အမျိုးသမီးအဖွဲ့များ၏ အခက်အခဲများ
- ကျေးရွာမျှော်မှန်းချက် (ဆွေးနွေးချက်ရလဒ်)
- အမျိုးသား/အမျိုးသမီးအဖွဲ့များ သဘောတူထားသည့်နောင်လေးနှစ်အတွက် ဦးစားပေးလုပ်ငန်းများစာရင်း(အခြေခံအဆောက်အအုံ၊အသက်မွေးမှု၊ပညာရေး၊လူမှုထိန်းသိမ်းမှု...) နောက်ဆက်တွဲများ
- လူမှုရေးအကဲဖြတ်မှု စာရွက်စာတမ်းခါတ်ပုံနှင့် PRA လုပ်ငန်းစဉ်(ဖြစ်နိုင်လျှင်)၊မြေပုံများပါ ရမည်၊စည်းစိမ်ပိုင်ဆိုင်မှုအဆင့်၊Venn ပုံ...
- ကျေးရွာစီမံကိန်းရေးဆွဲရေးအစည်းအဝေးမိတ္တူ
- ကျေးရွာအချက်အလက် (PC-1 ပုံစံ)
- ကျေးရွာမျှော်မှန်းချက်

(၂) လူမှုရေးအကဲဖြတ်မှုအရည်အသွေးနှင့် VDP စစ်ဆေးပါ။

- VDP တွင်ပါဝင်သော ဦးရေ (အမျိုးသား/အမျိုးသမီး)-
- လူမှုရေးအကဲဖြတ်မှုအရည်အသွေးနှင့် VDP အတွက် ရက်ပေါင်း-
- PRA ပစ္စည်းအသုံးပြုသည့် အရေအတွက်-
- ပါဝင်သောဦးရေနှင့်လုပ်ငန်းများမှတ်တမ်းတင်ခြင်း(အစည်းအဝေးမှတ်တမ်း၊အဖွဲ့ခါတ်ပုံ၊တိုင်းရင်းသားအနည်းစုနှင့်ထိခိုက်လွယ်အဖွဲ့များ)
- အလွန်ကောင်း
- ကောင်း
- ညံ့
- လုပ်ငန်းများမှတ်တမ်းတင်ခြင်းနှင့်အမျိုးသမီးအဖွဲ့အစည်းအဝေး၏ရလဒ်အားခွဲခြားထားသလား။
- ရှိ
- မရှိ
- စီမံကိန်းအရေအတွက်(အမျိုးသား/အမျိုးသမီးရွေးချယ်မှုအရေအတွက်)-

- PRA နှင့်သက်ဆိုင်သောအခြား စီမံကိန်းအရေအတွက်(အမျိုးသား/အမျိုးသမီးရွေးချယ်မှုအရေအတွက်)--