

ပြည်ထောင်စုသမ္မတ မြန်မာနိုင်ငံတော် အစိုးရ
စိုက်ပျိုးရေး၊ မွေးမြူရေးနှင့် ဆည်မြောင်းဝန်ကြီးဌာန
ကျေးလက်ဒေသဖွံ့ဖြိုးတိုးတက်ရေး ဦးစီးဌာန
မြောင်မြို့နယ်



လူထုဗဟိုပြုစီမံကိန်း

National Community Driven Development Project
(NCDDP)



ကျေးရွာဖွံ့ဖြိုးရေးအစီအစဉ်

Village Development Plan (VDP)

ဖွားစောကျေးရွာ၊ ဖွားစောကျေးရွာအုပ်စု

မြောင်မြို့နယ်

၄ ရက် မတ်လ ၂၀၁၆

မာတိကာ

- ၁။ မြို့နယ်မြေပုံ
- ၂။ ကျေးရွာမြေပုံ (တည်နေရာ)
- ၃။ အုပ်စုတွင်ပါဝင်သော ကျေးရွာများ စာရင်း
- ၄။ ကျေးရွာအခြေခံအချက်အလက်များ
- ၅။ လူထုပူပေါင်းပါဝင်သော လူမှုဆန်းစစ်ခြင်းနှင့် အကဲဖြတ်ခြင်းလုပ်ငန်းစဉ် (PSA/PRA) အကျဉ်းချုပ်
- ၆။ ကျေးရွာဖွံ့ဖြိုးရေးအစီအစဉ်အတွက်အသုံးပြုခဲ့သော PRA tools များနှင့်တစ်ခုချင်းစီအတွက် သုံးသပ်ချက်များ
- ၇။ ကော်မတီဝင်များရွေးချယ်ခြင်းနှင့်ကျေးရွာဖွံ့ဖြိုးရေးအစီအစဉ်ဆောင်ရွက်မှုမှတ်တမ်း ဓါတ်ပုံများ
- ၈။ ကော်မတီဝင်များစာရင်း
- ၉။ ကျေးရွာအချက်အလက် (ပုံစံ-၁)
- ၁၀။ စီမံကိန်းစက်ဝန်းအချိန်ဇယား (ပုံစံ-၂)
- ၁၁။ ကျေးရွာဖွံ့ဖြိုးရေးဦးစားပေးအစီအစဉ် (ပုံစံ-၃)
- ၁၂။ ကျေးရွာအုပ်စုစီမံကိန်းလုပ်ငန်းခွဲရွေးချယ်ခြင်း (ပုံစံ-၄)
- ၁၃။ အစည်းအဝေးတက်ရောက်သူများစာရင်း (ပုံစံ-၁၂)
- ၁၄။ အစည်းအဝေးမှတ်တမ်းများ
- ၁၅။ ကဏ္ဍအလိုက်ဦးစားပေးဖွံ့ဖြိုးရေးလုပ်ငန်းစဉ်များ
- ၁၆။ ကျေးရွာဖွံ့ဖြိုးရေးစီမံချက်အရည်အသွေးထိန်းချုပ်မှု (Checklist For VDP)

၁။ မြို့နယ်မြေပုံ

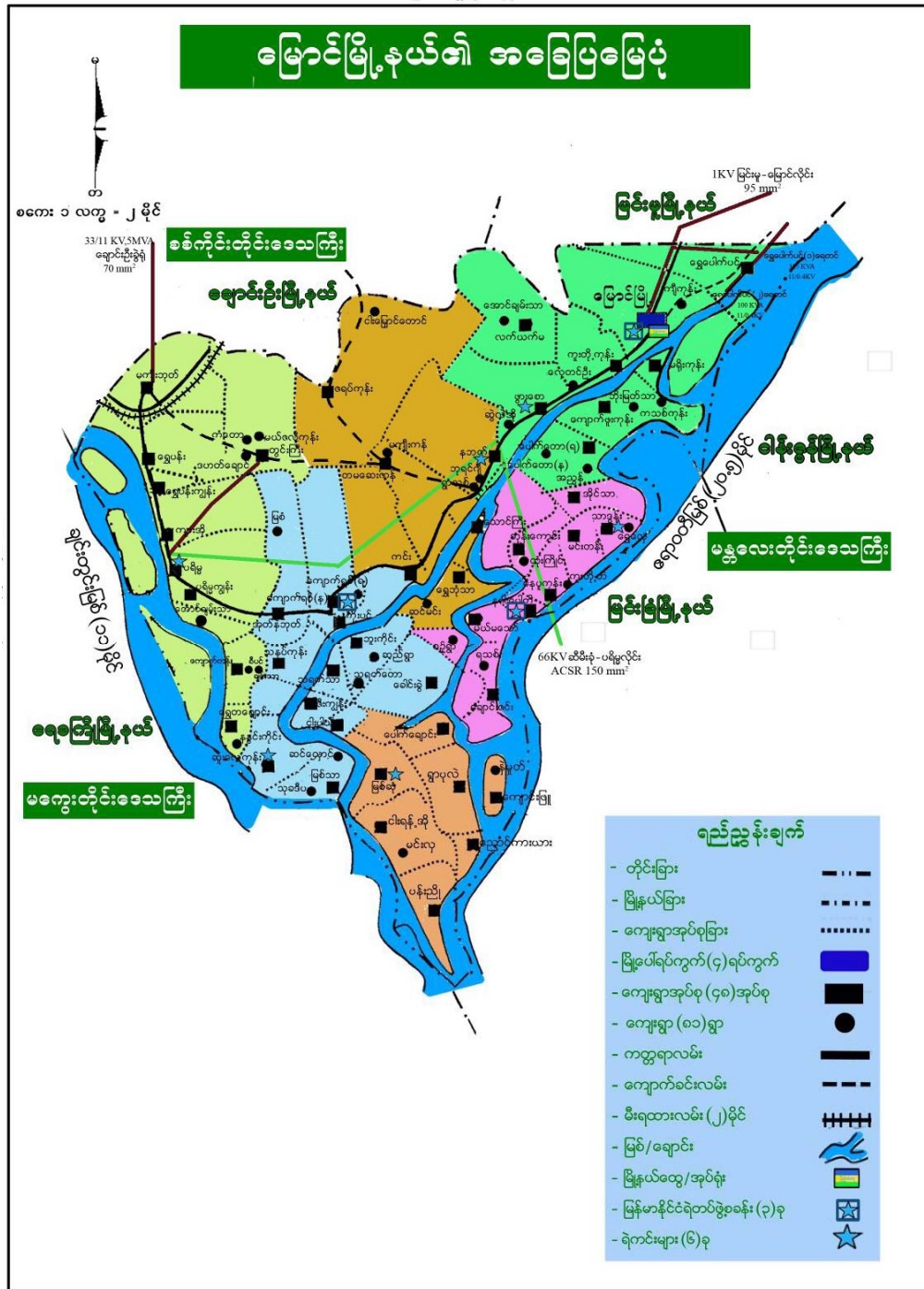

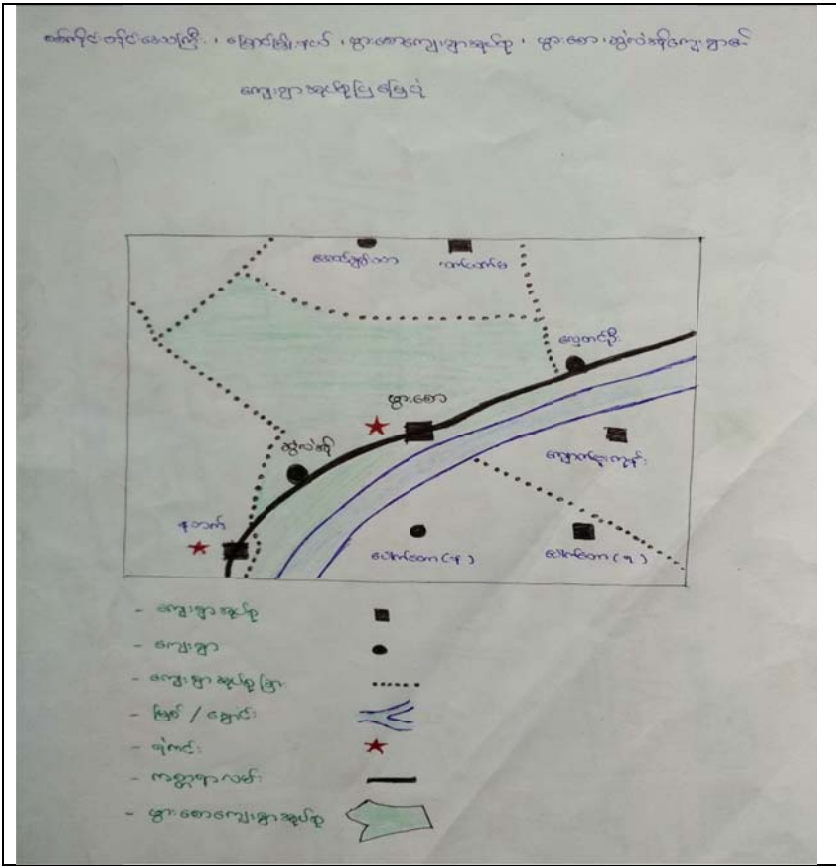

၂။ကျေးရွာမြေပုံ(တည်နေရာ)

၃။အုပ်စုတွင် ပါဝင်သောကျေးရွာစာရင်း

- (က)ဖွားစောကျေးရွာ
- (ခ)ဆွဲလဲဆိုင်ကျေးရွာ

၄။ကျေးရွာအခြေခံအချက်အလက်များ

ပုဂံနိုင်ငံတော် သက္ကရာဇ်(၅၉၆) ခုနှစ်တွင် နရသီယံဥက္ကနာမင်း သက္ကရာဇ်(၆၀၂)ခုနှစ်တွင် သားတော် နရသီဟပတေ့မင်း သက္ကရာဇ်(၆၄၈)ခုနှစ်တွင် နရသီစပတေ့မင်း၏ သားတော် ကျော်စွာမင်းဟူ၍ နန်းတက်လာခဲ့ကြသည်။

မိဖုရားဖွားစောသည် ထိုနန်းတက်မင်း(၃)ပါး၏ မိဖုရားဖြစ်ခဲ့ဖူးသည်။ဖွားစောသည် ပုပ္ဖိုးတောင် အနီး ဆိတ်ထိန်းကမ်းဖြူရွာဇာတိဖြစ်၏။ဖွားစောအသက်(၅)နှစ်အရွယ်တွင် သစ်ပင်အောက်၌ အိပ်ပျော်နေစဉ် မျက်နှာကို နေရောင်ထိုးသဖြင့် ငန်းမြေကြီးတစ်ကောင်က ပါးပျဉ်းကြီးထောင်ကာ မိုးကာပေးခဲ့သည်။ဖွားစောအသက်(၁၂)နှစ်အရွယ်တွင် ကိုယ်တိုင်စိုက်ပျိုးထားသော မြက်လေးပန်းပင်မှ "ပုံ ညှက် စကား ခရေ"ဟု ထူးထူးဆန်းဆန်း ပန်း(၃)မျိုးပွင့်နေခြင်းက ဖွားစော၏ ဘုန်းကံနိမိတ်ပင်ဖြစ်သည်။ထို့ကြောင့်ပင် ဖွားစောသည် မင်း(၃)ပါး၏ မိဖုရား ဖြစ်လာခဲ့၏။ထို့သို့ မိဖုရားဖွားစောသည် တိုင်းခန်းလှည့်လည်ရာတွင် ဤ ဒေသ၌ ရောက်လာသောအခါ ခေတ္တစခန်းချရပ်နားခဲ့ဖူးသည်ကို အစွဲပြုပြီး ဖွားစောကျေးရွာဟု အမည်တွင်ခဲ့လေသည်။

ကျေးရွာတွင်းရှိ စုစုပေါင်းအိမ်ထောင်စု နှင့် လူဦးရေ

အိမ်ထောင်စု	ကျား	မ	စုစုပေါင်း
၃၅၇	၇၄၂	၈၂၄	၁၅၆၆

လူနည်းစုလူမျိုးစုအိမ်ထောင်စု

အမျိုးအစား	အိမ်ထောင်စု	ကျား	မ	စုစုပေါင်း

ထိခိုက်လွယ်အုပ်စု

ထိခိုက်လွယ်အုပ်စု	အိမ်ထောင်စု	ကျား	မ	စုစုပေါင်း
သက်ကြီးရွယ်အို	၆၀	၂၃	၃၇	၆၀
အမျိုးသမီးဦးဆောင်	၅၀	၃၅	၁၅	၅၀
မသန်စွမ်း	၁၂	၇	၅	၁၂
မြေယာမဲ့	၁၇၅	၁၀၀	၇၅	၁၇၅

ကျေးရွာရှိအခြေခံ အဆောက်အအုံများ

ပညာရေး	ခြစ်ပါ	ကျန်းမာရေး	ခြစ်ပါ	ဘာသာရေး	
အထက်တန်းကျောင်း		ဆေးရုံ		ဘုရား/စေတီ	✓
အလယ်တန်းကျောင်း		ကျန်းမာရေးဌာန		ဘုန်းကြီးကျောင်း	✓
မူလတန်းကျောင်း	✓	ကျန်းမာရေးဌာနခွဲ		ဟိန္ဒူဘုရားကျောင်း	
မူကြိုကျောင်း		ဆေးခန်း		ခရစ်ယန်ဘုရားကျောင်း	
အခြား	မူလွန်	အခြား		ဗလီ	
မှတ်ချက်		မှတ်ချက်		မှတ်ချက်	

အဓိကစီးပွားရေးလုပ်ငန်းများ

စိုက်ပျိုးရေး	မွေးမြူရေး	အသေးစားစီးပွားရေး	အခြား
စပါး	ဆိတ်	ဆန်စက်	လက်လုပ်လက်စား
ပဲအမျိုးမျိုး	ဝက်	ချွေလှေ့စက်	ပြောင်းရွှေ့လုပ်သား
နှမ်း	နွား	ဈေးဆိုင်	-
ပြောင်းဖူး		မြေပဲခွဲစက်	

ကျေးရွာတွင်းအဓိက ပိုင်ဆိုင်မှုများ

ကျေးရွာပိုင်ဆိုင်မှုများ	စိုက်ပျိုးရေး	စားကျက်မြေ	သစ်တောမြေ	သဲ/ကျောက်ရရှိမှု	ရေတွင်း/လက်ရေတွင်း	စက်ရေတွင်း
အရေအတွက်		-	-	မရှိ	၈	၁၅
ကျေးရွာပိုင်ဆိုင်မှုများ	ဆိုင်ကယ်	ကုန်စုံဆိုင် (အငယ်)	လက်ဖက်ရည်ဆိုင်	ချွေလှေ့	ပဲခွဲစက်	ထွန်စက်ကြီး
အရေအတွက်	၂၆၅	၄	၁	၆	၈	၂၀

ကျေးရွာအတွင်းအခြားပိုင်ဆိုင်မှုများ

ကျေးရွာပိုင်ဆိုင်မှုများ	ရေတင်စက်	ထွန်	ထယ်	ဆိတ်	နွား	လှည်း
အရေအတွက်		၃၂၅	၂၁၀	၁၇၅	၆၃၀	၁၂၅
ကျေးရွာပိုင်ဆိုင်မှုများ	စက်	ဆိုင်ကယ်	ကျွမ်းကျင်လုပ်သား	လုပ်သား	လက်သမား	ထော်လာဂျီ
အရေအတွက်		၂၆၅	၁၅	၃၅၇	၁၅	

အခြားကျေးရွာရှိအသုံးပြုနိုင်သော အရင်းအမြစ်/အချက်အလက်များ

အရင်းအမြစ်	ဆေးခန်း	မူလတန်း ကျောင်း	ဈေး	ကျွမ်းကျင်လုပ် သား	လုပ်သား	မြေတူးစ က်	လမ်းကြိုတ်စ က်
အရေအတွက်	၁			၃၀	၃၅၇	-	-

၅။ လူထုပူပေါင်းပါဝင်သော လူမှုဆန်းစစ်ခြင်းနှင့် အကဲဖြတ်ခြင်းလုပ်ငန်းစဉ်

(PSA/PRA) အကျဉ်းချုပ်

စဉ်	အကြောင်းအရာ	ရက်စွဲ	ဦးတည်အုပ်စု	တက်ရောက်သူ			အဓိက ဆွေးနွေးချက်များ
				ကျား	မ	ပေါင်း	
၁	လူမှုစီးပွားအဆင့်သတ်မှတ်ခြင်း (Wealth Ranking)	၁၁.၂.၂၀၁၆	ချမ်းသာ၊ အလယ်အလတ်၊ နွမ်းပါး၊ အနွမ်းပါးဆုံး ရပ်မိရပ်ဖ၊ လူငယ်အုပ်စု				ကျေးရွာလူမှုစီးပွား၊ အုပ်စုများခွဲခြားသတ်မှတ်နိုင်ရေးအတွက် အခြေခံစံနှုန်းများ၊ သတ်မှတ်ခြင်း၊ ကျေးရွာသားများနှင့်အများသဘောတူသတ်မှတ်ခြင်း
၂	ရာသီခွင်ပြပြက္ခဒိန် (seasonal calendar)	၁၁.၂.၂၀၁၆	ချမ်းသာ၊ အလယ်အလတ်၊ နွမ်းပါး၊ အနွမ်းပါးဆုံး (အုပ်စု ၁)				ရာသီဥတု၊ စိုက်ပျိုးသီးနှံများ၊ နေ့စားလုပ်ငန်းများ၊ မွေးမြူရေးလုပ်ငန်းများ၊ အစားအစာရရှိမှုများနှင့် ပွဲတော်များ
၃	ကျေးရွာလူမှုရေးပြပုံနှင့်သယံဇာတပြမြေပုံ (social map/ Resource map)	၁၁.၂.၂၀၁၆	ရပ်မိရပ်ဖများ၊ ချမ်းသာ၊ အလယ်အလတ်၊ နွမ်းပါး၊ အနွမ်းပါးဆုံး (အုပ်စု ၂)				အိမ်များ၊ အခြေခံအဆောက်အအုံများ၊ လမ်းပန်းဆက်သွယ်ရေး၊ လယ်ယာမြေများ၊ မြစ်ချောင်းများ၊
၄	ပြဿနာသစ်ပင် (problem Tree)	၄.၃.၂၀၁၆	အမျိုးသားအုပ်စု				ဆွေးနွေးထားသော အခြေခံအဆောက်အအုံအစဉ်များနှင့် အသက်မွေးဝမ်းကြောင်းလုပ်ငန်းများ၊ ပညာရေး၊ ကျန်းမာရေး
၅	ပြဿနာသစ်ပင် (problem Tree)	၄.၃.၂၀၁၆	အမျိုးသမီးအုပ်စု				ဆွေးနွေးထားသော အခြေခံအဆောက်အအုံအစဉ်များနှင့် အသက်မွေးဝမ်းကြောင်းလုပ်ငန်းများ

၆	ကျေးရွာ၏(၅)နှစ် စာဦးစား ပေးအစီအစဉ်ပြု ယား (Matric Ranking)	၄.၃.၂၀၁၆	ချမ်းသာ၊အလ ယ်အလတ် နွမ်းပါး၊အနွမ်းပါး ဆုံး ရပ်မိရပ်ဖ၊လူင ယ်အုပ်စု (အမျိုးသား/သ မီး)ပေါင်း			အကျိုးပြုဦးရေအကျိုးခံစားခွင့်နှင့်အ ဓိကလိုအပ်ချက်များ ပေါ်မူတည်၍ဆုံးဖြတ်သည်။
၇	အဖွဲ့အစည်းချိတ် ဆက်မှု (Venn Diagram)	၁၁.၂.၂၀၁၆	ချမ်းသာ၊အလ ယ်အလတ် နွမ်းပါး၊အနွမ်းပါး ဆုံး ရပ်မိရပ်ဖ၊လူင ယ်အုပ်စု			ကျေးရွာတွင်းရှိအဖွဲ့အစည်းများမည် သို့သောလုပ်ငန်း များအတွက်မည်သည့်အဖွဲ့များချိတ် ဆက်လုပ်ကိုင်မှု
၈	ပင့်ကူအိမ် ကွန်ယက် (Spider Web)	၁၁.၂.၂၀၁၆	ချမ်းသာ၊အလ ယ်အလတ် နွမ်းပါး၊အနွမ်းပါး ဆုံး ရပ်မိရပ်ဖ၊လူင ယ်အုပ်စု (အမျိုးသား/သ မီး)ပေါင်း			အမျိုးသားနှင့်အမျိုးသမီးများတန်းတူ အခွင့်အရေးရရှိမှု နှင့်မရရှိသည့်အကြောင်းအရင်းများ
၉	ပြဿနာ၊အခွင့်အ ရေး၊လက် ရှိအခြေအနေနှင့် ပြောင်းလဲ မှုညွှန်းကိန်း		ချမ်းသာ၊အလ ယ်အလတ် နွမ်းပါး၊အနွမ်းပါး ဆုံး ရပ်မိရပ်ဖ၊လူင ယ်အုပ်စု (အမျိုးသား/သ မီး)ပေါင်း			ပြဿနာ၊အခွင့်အရေး၊လက်ရှိအခြေ အနေနှင့်ပြောင်းလဲ မှုညွှန်းကိန်း
၁၀	ပိုင်ဆိုင်မှုနှင့် ထိန်းချုပ်မှု	၁၁.၂.၂၀၁၆	ကျေးရွာလူထု			အမျိုးသား၊သမီး တို့ ပိုင်ဆိုင်မှု နှင့် ထိန်းချုပ်မှု သုံးသပ်ချက်

၆.၁။ကျေးရွာ၏လူမှုစီးပွားအဆင့်သတ်မှတ်ခြင်း။(Wealth Ranking)

အဆင့်	အခြေခံစံနှုန်းများ/ညွှန်းကိန်းများ	အိမ်ထောင်စု	ရာခိုင်နှုန်း
အဆင့်ပြေဆုံး	မြေဧက ၃၀၊နွား(၄)ကောင်၊လယ်ယာသုံးစက်၊သိုး(၂၅)ကောင်၊ဆိုက်ကယ်	၆	၁.၆၈%
အဆင့်အတင့်အဆင့်ပြေ	မြေ(၂၀)ဧက၊နွား(၃)ကောင်၊သိုး(၁၅)ကောင် ဆိုက်ကယ်	၄၀	၁၁.၂၀%
နည်းနည်းနွမ်းပါး	မြေ(၁၀)ဧက၊နွား(၂)ကောင်၊ဆိုက်ကယ်	၁၅၇	၄၃.၉%
အနွမ်းပါးဆုံး	မြေယာမဲ့၊ဝက်မွေးမြူရေး၊လက်လုပ်လက်စား	၁၂၉	၃၆.၁၃%
စုစုပေါင်း		၃၅၇	၁၀၀%

ရွှေ့ပြောင်းလုပ်သား

တန်ခူး၊ဝါဆို၊ဝါခေါင်၊တော်သလင်း၊နတ်တော်၊ပြာသို လများတွင် ရွှေ့ပြောင်းအလုပ်လုပ်ကြသူများရှိပါသည်။လုပ်ကိုင်ရသော အဓိကပြသနာများမှာ ရွာတွင် စားဝတ်နေရေးမပြေလည်၍ ရွာတွင်းအလုပ် မရှိသောကြောင့်ဖြစ်သည်။

ပွဲတော်များ

တန်ခူးလနှင့်ပြာသိုလများတွင် ဘုရားပွဲရှိပါသည်။နယုန်လတွင် စာဆိုပွဲများကျင်းပပြီး ဝါခေါင်လတွင် သပိတ်လုံးဆွမ်းလောင်းပွဲရှိသည်။နတ်တော်လတွင် ကထိန်ခင်းသည်။တပေါင်းလတွင် နတ်ပွဲရှိပါသည်။

၆.၃။ကျေးရွာလူမှုရေးအရင်းအမြစ်ပြမြေပုံ နှင့် သုံးသပ်ချက်



သုံးသပ်ချက်

လမ်းပန်းဆက်သွယ်ရေး

ရွာတွင်းလမ်းများသည် မြေသားလမ်းဖြစ်ပြီး လမ်းကျဉ်းသောကြောင့် မိုးရာသီတွင် သွားလာရေး ခက်ခဲသည်။အခြားသို့သွားသောလမ်းမှာ ကားလမ်းဘေးတွင် ရွာတည်ရှိသောကြောင့် အဆင်ပြေပါသည်။

ကျန်းမာရေး

ဆေးပေးခန်းမရှိ၍ ခက်ခဲသည်။ကျန်းမာရေးဝန်ထမ်းအလုံအလောက်မရှိ၍ အစစအရာရာ ခက်ခဲသည်။ အရေးပေါ်လိုအပ်ခဲ့လျှင် မြောင်မြို့၊ပြည်သူ့ဆေးရုံထိ သွားရောက်ရသည်မှာ အခက်အခဲ ရှိပါသည်။

သောက်သုံးရေ

ရေတွင်းရေကန်များရှိပါသည်။သို့သော် တစ်ရွာလုံးအနှံ့ ရေကန်မရှိသဖြင့် သောက်သုံးရေအတွက် ခက်ခဲမှုရှိပါသည်။

အခြား

ရွာ၏ အရှေ့ဘက်တွင် မိုးရေကန်(မြေကန်)ရှိပါသည်။ရွာပတ်လည်တွင် ယာခင်းများရှိသည်။ဘုန်းကြီးကျောင်း(၂)ကျောင်းလည်း ရှိပါသည်။မြောက်ပိုင်းတွင် တစ်ကျောင်း၊တောင်ပိုင်းတွင် ဘ.က ဘုန်းတော်ကြီးစာသင်ကျောင်းလည်းရှိပါသည်။ကားလမ်းဘေးရွာ၏ အဝင်မြောက်ဘက်တွင် စာသင်ကျောင်းလည်းရှိပါသည်။ရွာလယ်လမ်းမှ အဝင်တွင် စေတီလည်းရှိပါသည်။ရွာ၏ အနောက်ယာခင်းများအနီးတဝိုက်တွင် သုသာန်ရှိပါသည်။ရွာလယ်တွင် ရေကန်ရှိသည်။ရွာ၏အရှေ့ပိုင်းတွင်နတ်စင်လည်းရှိသည်။ရွာလယ်ပိုင်းတွင် သမရုံးနှင့်စာကြည့်တိုက်သည် ယှဉ်၍ ရှိသည်။စိုက်ပျိုးရေးအဓိကလုပ်သော တောင်သူရွာလေးဖြစ်သောကြောင့် ရွာ၏ပတ်လည် ယာခင်း/လယ်ကွင်းများဖြင့် တည်ရှိနေပါသည်။

၆.၄။အမျိုးသားများတင်ပြသော ပြဿနာသစ်ပင် နှင့် ဖြေရှင်းနည်းလမ်း

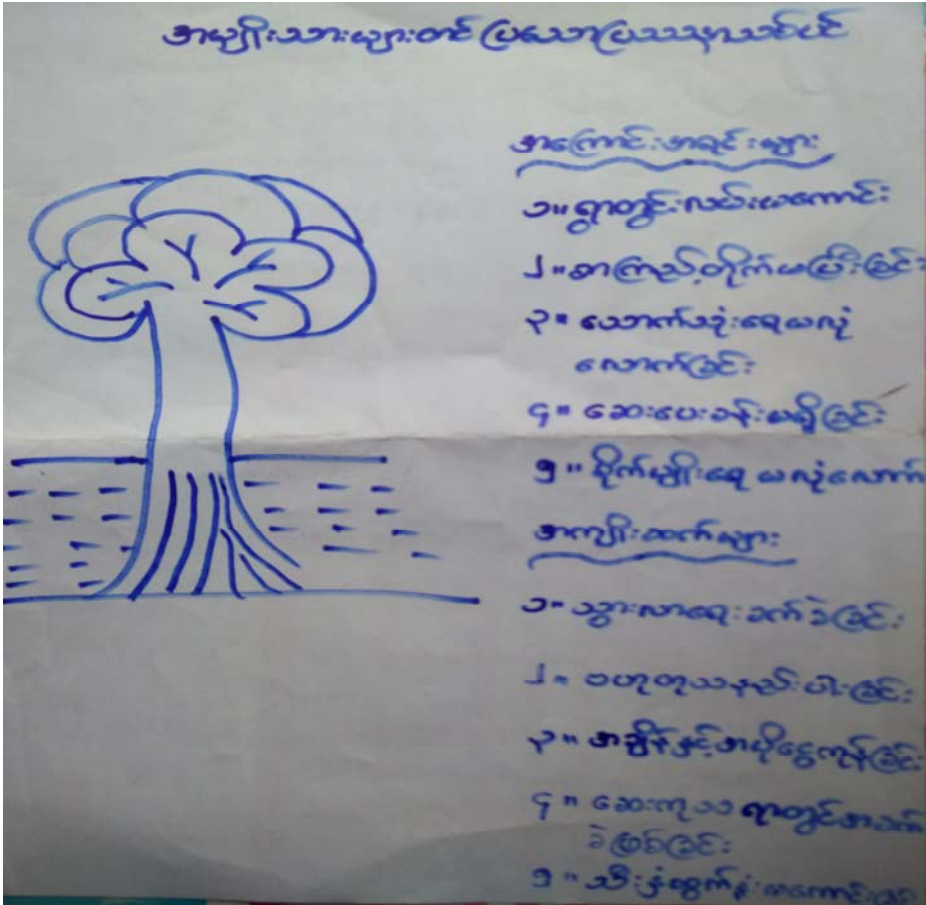

အကြောင်းအရင်း/အခက်အခဲများ

၁	ရွာတွင်းလမ်းများမကောင်းခြင်း	၂	စာကြည့်တိုက် အပြီးသတ် မပြီးဆုံးသေး ခြင်း	၃	အိမ်တိုက်ရာရောက် သုံးရေ မလုံလောက်ခြင်း
၄	ရွာဆေးပေးခန်း မရှိခြင်း	၅	စိုက်ပျိုးရေး မလုံလောက်ခြင်း		

အကျိုးဆက်များ

- ၁။မိုးရွာ၍ ရွာတွင်းလမ်းများမကောင်းခြင်းနှင့်ရေတိုက်စားခြင်း၊ရေကျချိန်တွင် သွားလာရေးခက်ခဲခြင်း။
- ၂။စာကြည့်တိုက်မပြီးစီးသဖြင့်ကလေးငယ်များ ဝဟုသုတနည်းပါးခြင်း။
- ၃။မိုးခေါင်သော အချိန်ကာလတွင် အိမ်တိုင်းစေ့ ရေမလုံလောက်မှုများ ဖြစ်သောကြောင့် သောက်သုံးရေ ခက်ခဲခြင်း။

၄။ဆေးပေးခန်းမရှိခြင်းကြောင့် ကျန်းမာရေးထိခိုက်မှု ဖြစ်နိုင်ခြင်း၊အချိန်မီကုသမှု မခံယူနိုင်ခြင်း။
 ၅။စိုက်ပျိုးရေး မလုံလောက်ခြင်းကြောင့် စီးပွားရေးနှောင့်နှေးခြင်းဖြစ်ပေါ်ပါသည်။

ဖြေရှင်းနည်းလမ်း

၁။	လမ်းများပြုပြင်ခြင်း၊ရေဆိုးများဖောက်ခြင်းကို မပြုလုပ်ခြင်း၊တိုးချဲ့ခြင်း။	၂။	စာကြည့်တိုက်ပြီးစီးအောင် ဆောက်လုပ်ခြင်း။	၃။	ရေလုံလောက်စွာ သုံးရန် ချွေတာသုံးစွဲခြင်း။
၄။	ဆေးဝါးပြည့်စုံစွာထားခြင်းနှင့် ဆေးခန်းတည်ဆောက်ခြင်း။	၅။	စိုက်ပျိုးရေး လုံလောက်စွာ ပေးခြင်း။		

၆.၅။အမျိုးသမီးများ တင်ပြလာသော ပြဿနာသစ်ပင်နှင့် ဖြေရှင်းနည်း

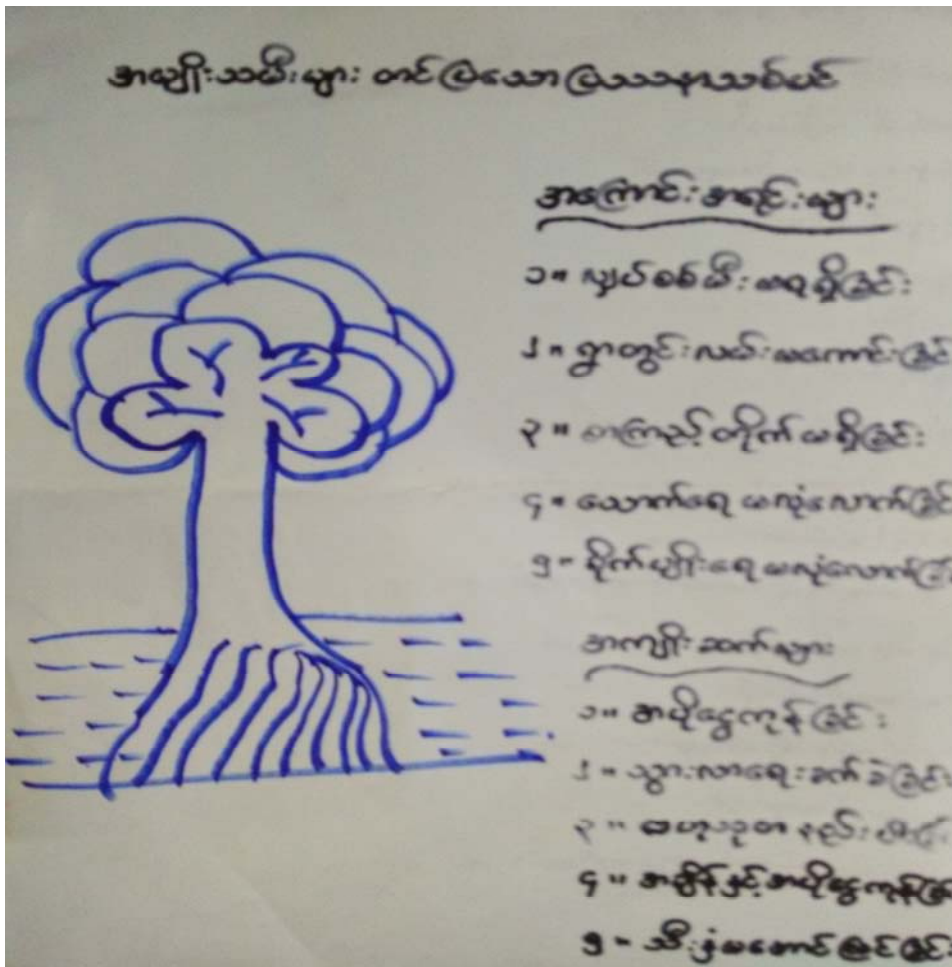

အကြောင်းရင်းများ/အခက်အခဲများ

၁။	လျှပ်စစ်မီးမရရှိခြင်း။	၂။	ကျေးရွာတွင်းလမ်းများ အားလုံး မကောင်းခြင်း။	၃။	စာကြည့်တိုက် မပြီးစီးခြင်း။
၄။	လူမှုရေးကား မရှိခြင်း။	၅။	စိုက်ပျိုးရေးမလုံလောက်ခြင်း။	၆။	

အကျိုးဆက်များ

၁။လျှပ်စစ်မီးမရခြင်းကြောင့် ကျေးရွာ၏ လူနေမှုအဆင့်နိမ့်ကျခြင်း၊အမှောင်တွင်း သွားလာခြင်း ကြောင့် အန္တရာယ်ရှိခြင်း။

၂။ကျေးရွာတွင်းလမ်းများ မကောင်းခြင်းကြောင့် ဆက်သွယ်ရေး ညံ့ဖျင်းပြီး စီးပွားရေး၊လူမှုရေး၊အစစ အရာရာ နိမ့်ကျခြင်း။

၃။ကလေးငယ်များ ပညာရေးနှင့် သက်ဆိုင်သော စာပေများ သာမက အခြားပြင်ပ ဗဟုသုတများ နည်းပါးခြင်း။

၄။လူမှုရေးကားမရှိ၍ မမျှော်မှန်းနိုင်သော အသက်အန္တရာယ် စိုးရိမ်ရခြင်း။

၅။စိုက်ပျိုးရေး မလုံလောက်ခြင်းကြောင့် စီးပွားရေး မပြေလည်မှု၊အကျပ်တည်းဖြစ်ပေါ်မှု ကြုံရခြင်း။

ဖြေရှင်းနည်းလမ်း

၁	လျှပ်စစ်မီးမဟုတ် သောလည်း အလင်းရရှိနိုင်ရန် နည်းလမ်းအမျိုးမျိုးကို လုပ်ဆောင်ပေး ခြင်း။	၂	အိမ်တိုင်းမှ ရေဆိုး လမ်းသို့ ဖောက်မချခြင်းနှင့် လူတိုင်းလမ်းကို ပြုပြင် ခြင်း။	၃	စာကြည့်တိုက်ပြီးစီးအောင် ဝိုင်းဝန်းဆောက်လုပ်ခြင်း။
၄	ကိုယ်ထုကိုယ်ထ ရန်ပုံ ငွေဖြင့် စုဆောင်းဝယ် ယူခြင်း။	၅	စိုက်ပျိုးရေးရရှိရန် အခြား ရေရရှိနိုင်မည့် နည်းလမ်း များနှင့် ချိတ်ဆက်ပေးခြင်း။		

၆.၆။ပင်းပုံစံကို အသုံးပြု၍ အဖွဲ့အစည်းများချိတ်ဆက်မှု နှင့် သုံးသပ်ချက်

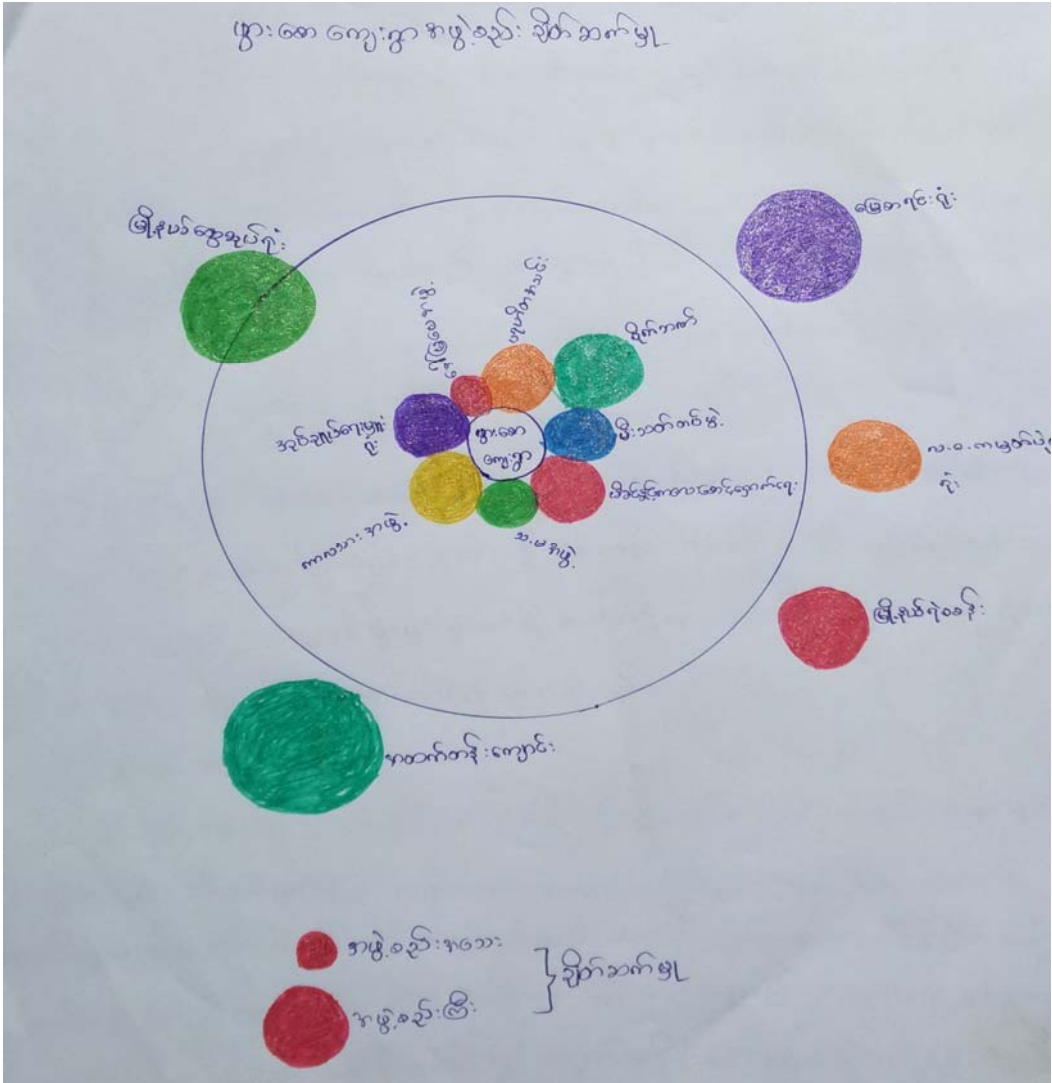

သုံးသပ်ချက်

ကျေးရွာတွင်းအဖွဲ့အစည်းများ

ကျေးရွာ၏ အုပ်ချုပ်ရေးမှူးအဖွဲ့နှင့် အရံမီးသတ်အဖွဲ့များမှာ လုံခြုံရေးအတွက် အချင်းချင်း ချိတ် ဆက်ဆောင်ရွက်ကြပါသည်။မိခင်နှင့်ကလေးစောင့်ရှောက်ရေးအဖွဲ့မှာလည်း ထို(၂)ခုနှင့် ချိတ်ဆက် နေပါသည်။ကျေးရွာတွင် ပရဟိတအသင်းအဖွဲ့များနှင့် ကာလသားအသင်းများလည်း ချိတ်ဆက်ကြပါ သည်။သ.မ အသင်း ချေးငွေပေးခြင်းနှင့် ပရဟိတအဖွဲ့မှာ ချိတ်ဆက်ထားသည်။ကျေးရွာရှိ ပရဟိတ အသင်းမှာ တစ်ရွာလုံးနှင့် ချိတ်ဆက်ထားကြပါသည်။ရွာတွင် သာရေးနာရေးရှိလျှင် ပရဟိတအသင်းနှင့် ကာလသားအဖွဲ့များမှ တာဝန်ယူကူညီလုပ်ဆောင်ကြပါသည်။လ.ဝ.က မှတ်ပုံတင်ရုံးမှာ ရွာထဲသို့ တခါ တရံလာရောက်ပြီး အမျိုးသားမှတ်ပုံတင် စစ်ဆေးခြင်း၊မရှိလျှင် အသစ်လုပ်ပေးခြင်းများ ရှိသည်။

ကျေးရွာပြင်ပအဖွဲ့အစည်းများ

မြို့နယ် ထွေ/အုပ်ရုံးနှင့် ချိတ်ဆက်ရသည်။အထူးသဖြင့် ကျေးရွာအုပ်ချုပ်ရေးမှူးများသာ ဖြစ်သည်။မြို့နယ်ဆေးရုံနှင့်ကျန်းမာရေး အထူးပြသလိုလျှင် မြို့နယ်ဖြစ်သော မြောင်သို့ ဆေးကုသရန်လာကြပါသည်။စိုက်ဘက်နှင့်လည်း တောင်သူငွေချေးသော ရာသီတွင် ချိတ်ဆက်ရပါသည်။မြေစာရင်းရုံးနှင့် မြို့နယ်ရဲစခန်းနှင့်လည်း ချိတ်ဆက်ရသည်။ပညာရေးမှာရွာတွင်အထက်တန်းထိ မပြည့်စုံသောကြောင့် အထက်တန်း ကျောင်းမရှိသဖြင့် မြောင်သို့(မြို့နယ်)သွားရောက် ပညာသင်ကြားရပါသည်။

၆.၇။ပင့်ကူအိမ်ကွန်ယက်နှင့် သုံးသပ်ခြင်း

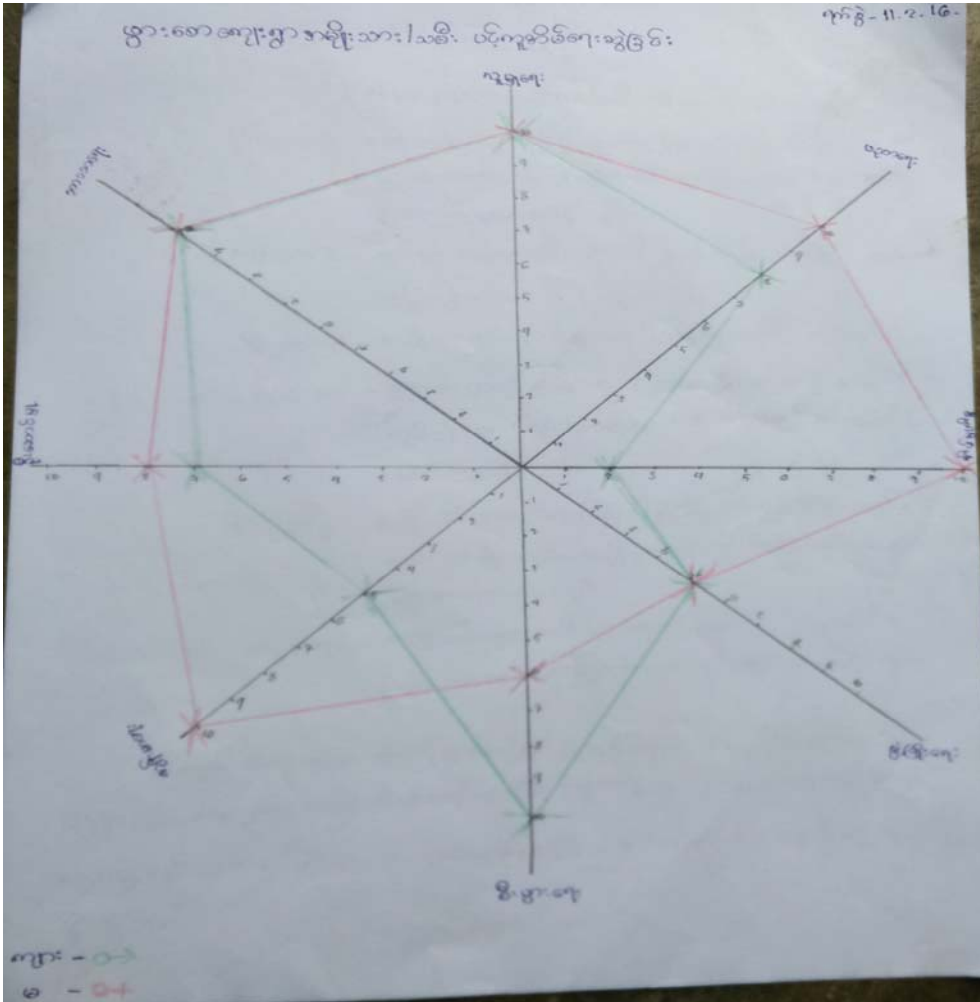

သုံးသပ်ချက်

ဖွံ့ဖြိုးရေးလုပ်ဆောင်မှုနှင့်သားသမီးထိန်းချုပ်မှု-နှစ်ခုစလုံးတွင် အမျိုးသား/အမျိုးသမီးတန်တူ အဆင့် လုပ်ဆောင်နေကြပါသည်။

ဦးဆောင်မှု-အမျိုးသမီးများမှာ ပို၍ ဦးဆောင်မှုရှိကြောင်းတွေ့ရသည်။ဖွားစောကျေးရွာတွင် အမျိုးသား များသည် အမျိုးသမီးများထက် ဦးဆောင်မှု နောက်တွင် ရှိသည်။

ကျန်းမာရေး-ဖွားစောကျေးရွာတွင် အမျိုးသမီးများမှာ ကျန်းမာရေးပို၍ လိုက်စားမှုရှိသည်။

စီးပွားရေး-အမျိုးသားများသည် စီးပွားရေးပို၍ ဦးဆောင်နိုင်စွမ်းရှိကြပါသည်။ထို့ကြောင့် အမျိုးသမီး များ သည် အမျိုးသားများနှင့်တန်းတူစီးပွားရေးလုပ်ဆောင်နိုင်ရန် လိုအပ်နေပါသေးသည်။

ဖွံ့ဖြိုးရေး-ဖွားစောရွာတွင် အမျိုးသား/သမီးနှစ်ဖက်စလုံးလုပ်ငန်းများအတွက် အလတ်တန်းစားအထိ တန်းတူညီစွာ လုပ်ကိုင်ပါဝင်ကြသည်။

အိမ်မှုကိစ္စ-အမျိုးသမီးများသည်ရာနှုန်းပြည့် အိမ်မှုကိစ္စလုပ်နိုင်ကြသည်။လုပ်တက်ကြပါသည်။အမျိုးသား များမှာ အဆင့်သတ်မှတ်ချက်လုံးဝအားနည်းနေကြပါသည်။

ပညာရေး-အမျိုးသမီးများသည် ပညာရေးတိုးတက်ပြီး ဦးဆောင်ကာ အမျိုးသားများထက် ပညာရေးသာ လွန်ကြောင်းတွေ့ရသည်။

ပင့်ကူအိမ်ရေးဆွဲခြင်းကြောင့် ရွာ၏ ကွဲပြားခြားနားချက် အားနည်း၊အားသာချက်သိရှိနိုင်ခြင်း၊ အိမ်မှုကိစ္စ အမျိုးသမီးများလုပ်ရသဖြင့် စီးပွားရေးတွင် ဦးဆောင်မှုမရှိနိုင်ခြင်း။လူ့အဖွဲ့အစည်းသတ်မှတ်မှုကြောင့်လိုအပ်မှုရှိနိုင်ခြင်း၊ရွာအခြေအနေလိုအပ်ချက် ကို ပိုမိုသိရှိနိုင်ခြင်း။

၆.၈။သုံးစွဲမှုနှင့် ထိန်းချုပ်မှုဇယားနှင့် သုံးသပ်ချက်



သုံးသပ်ချက်

အမျိုးသား၊သမီး ပိုင်ဆိုင်မှုတွင် အမျိုးသား၊သမီး သီးသန့် ပိုင်ဆိုင်မှု၊ထိန်းချုပ်မှုမှာ အလွန်နည်းပြီး နှစ်ဦး ပေါင်း ထိန်းချုပ်မှုမှာ ပိုများကြောင်းတွေ့ရပါသည်။ထို့အပြင် လုပ်ငန်းများကို မိမိသဘောဆန္ဒတစ်ခုထဲ မဟုတ်ဘဲ နှစ်ဦးနှစ်ဘက် တိုင်တိုင်ပင်ပင် ပြုလုပ်ကြကြောင်း တွေ့ရပါသည်။

၆.၉။ ဦးစားပေးအစီအစဉ်ပြုလောင်း

အမျိုးသားနှင့်အမျိုးသမီးများ၏အခက်အခဲများ

ဖွားစောကျေးဇူး

အမျိုးသားများ၏ အခက်အခဲ အမျိုးသမီးများ၏ အခက်အခဲ

၁) စွာတွင်းလမ်း မကောင်းခြင်း	၃) ခိုက်ဖျိုးရ
၂) စာကြည့်တိုက် မဖွင့်ခြင်း အခက်အခဲ	၄) စွာတွင်းလမ်း သွားရခက်ခဲ
၃) မူလကောင်းခြင်းစဉ်းမလုံခြင်း	၅) ကျေးဇူးဆေးလေးခန်း
၄) လှုပ်ခတ်စဉ်း အခက်အခဲ	၆) စာကြည့်တိုက် ဖြိုးစီးကျခက်ခဲ
၅) အိမ်တိုင်းစေ့ လောက်သုံးကျေ ၅၅၅၂	၇) ပျံ့ပွားကူညီရေးကား
၆) ပျံ့ပွားကူညီရေး ကား	

အမျိုးသားနှင့်အမျိုးသမီးများ၏ မျှော်မှန်းချက်များ

ဖွားစောကျေးဇူး

အမျိုးသားများ၏ မျှော်မှန်းချက် အမျိုးသမီးများ၏ မျှော်မှန်းချက်

၁) စွာတွင်းလမ်းအားလုံး ကောင်းမွန်ရန်	၁) စွာတွင်းလမ်းကောင်း မွန်ရန်
၂) အိမ်တိုင်း ကျေစို သုံးစွဲနိုင်ရန်	၂) ဆေးလေးခန်း ရှိရန်
၃) ပျံ့ပွားကူညီရေးကား ရှိရန်	၃) စာကြည့်တိုက်
၄) ဆေးလေးခန်း ရှိရန်	၄) လောက်သုံးကျေ ၅၅၅၂
၅) ခိုက်ဖျိုးရ လုံလောက်စွာရှိရန်	၅) မူလကောင်းတည်ဆောက်ရန်

* * *

ကျေးရွာ မျှော်မှန်းချက်(ဆွေးနွေးချက်မှ ရရှိလာသောရလဒ်များ)

<p>ကျေးရွာ၏ မျှော်မှန်းချက် ဆွေးနွေးချက်မှ ရရှိလာ သောရလဒ်</p>	<p>ရွာတွင်းလမ်းမကြီးများကောင်းမွန်ပြီး လူမှုရေး၊စီးပွားရေး၊ကျန်းမာရေး၊ တိုးတက်ကောင်းမွန်စေရမည်။ယင်လုံအိမ်သာအလုံအလောက်ရရှိနိုင် ရမည်။အသက်မွေးဝမ်းကြောင်းအတွက် နည်းပညာပိုင်းများတက် ကျွမ်းရမည်။စိုက်ပျိုးရေး၊မွေးမြူရေးနှင့်အတတ်ပညာနည်းပညာများ ပိုမိုသိရှိလာနိုင်ရမည်။</p>
<p>အနာဂတ်တွင် ကျေးရွာပိုမို ဖွံ့ဖြိုးတိုးတက်ရန် ကျေးရွာ သူ/သား များ၏ မျှော်မှန်း ချက်များ</p>	<p>လူထုဗဟိုပြုစီမံကိန်းမှတိုက်ရိုက်ထောက်ပံ့ငွေကို အသုံးပြုပြီး ရွာတွင်း လမ်းမကြီးများနှင့် လမ်းခွဲများအားလုံး အဆင့်မြင့်တင်ပြင်ဆင်သွား မည်။စီးပွားရေး၊လူမှုရေး ပိုမိုကောင်းမွန်စေရန် နှင့်အဆင့်အတန်းမြင့် မားလာမည်ဖြစ်သည်။ရွာတွင်းဆေးပေးခန်းတည်ဆောက်လိုပါသည်။ ကျန်းမာရေးနှင့် ပတ်သက်ပြီး ရွာတွင် ဆေးခန်းရှိပါက ပို၍ အဆင်ပြေ စေနိုင်သည်။ရွာရှိကျေးရွာလူထုသည် တခြားအဖွဲ့အစည်းများနှင့် လည်း ကွန်ယက်သဖွယ်ချိတ်ဆက်စုံစမ်းနေမည်။ကျေးရွာလိုအပ် ချက်များရှိပါက အကူညီတောင်းခံမည်ဖြစ်သည်။လူထုဗဟိုပြုစီမံကိန်း နှင့်လည်း (၄)နှစ်တာ လက်တွဲနိုင်ရန် ရွာလူထုမှကြိုးစားသွားမည် ဖြစ်သည်။</p>

ဖွားစောကျေးရွာအမျိုးသားအမျိုးသမီးများဦးစားပေးရွေးချယ်ထားသော ဖွံ့ဖြိုးရေးလုပ်ငန်းစဉ်များ

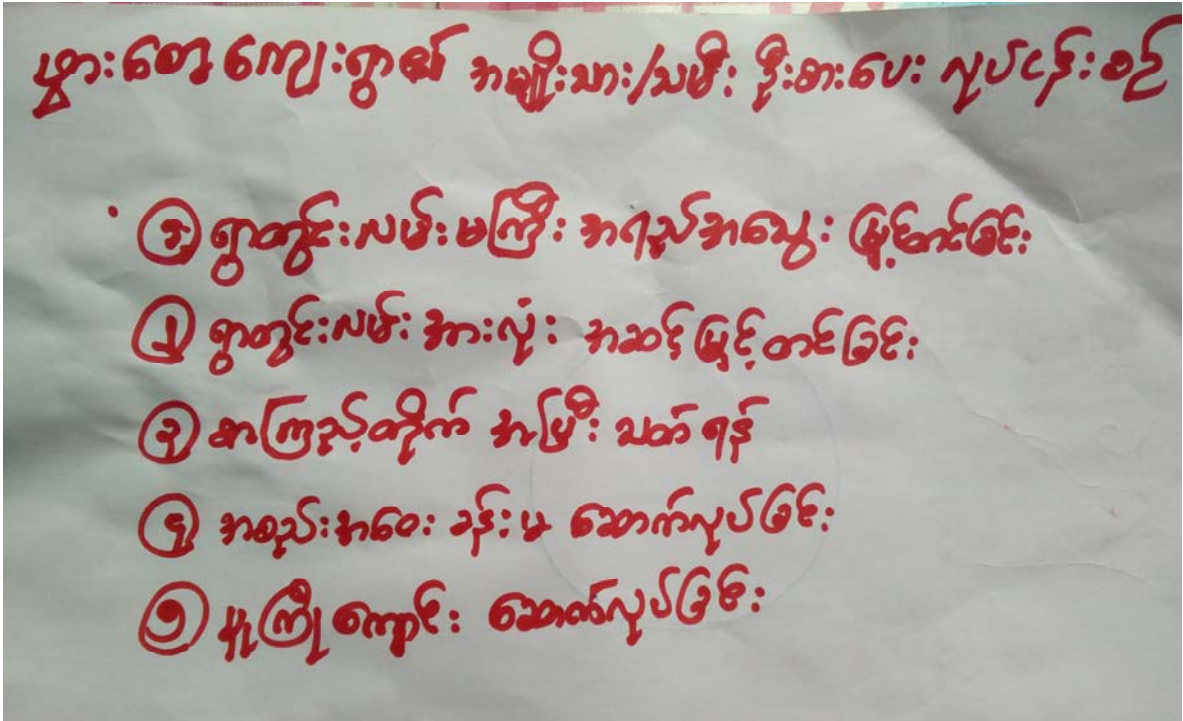

လုပ်ဆောင်မှုများ

ကျေးရွာအတွင်းရှိ စီမံကိန်းလုပ်ငန်းခွဲများအတွက် အဓိကဦးစားပေးပြဿနာများ ဖော်ထုတ်ရာတွင် အမျိုးသား/သမီးများ တင်ပြလာသော အခက်အခဲများကို စုပေါင်း၍ ဦးစားပေးလုပ်ငန်းအဖြစ် အဆင့် သတ်မှတ်၍ ကျေးရွာလူထု၏ သဘောတူညီမှုဖြင့် လုပ်ငန်းများကို ဦးစားပေးရွေးချယ်ပါသည်။ အမျိုး သားများ တင်ပြလာသော ပြဿနာများနှင့် အမျိုးသမီးများ တင်ပြလာသော ပြဿနာများကို အနည်း(၆) ခုအထိ တင်ပြဆွေးနွေးခဲ့ပါသည်။ဦးစားပေးပြဿနာများ၏ ပထမဆုံးအဆင့်ရှိ စီမံကိန်းလုပ်ငန်းသည် ကျေးရွာ၏ စီမံကိန်း ပထမနှစ်တွင် ဖြစ်ချင်သော အသေးစားတိုးချဲ့ခြင်းနှင့် ပြုပြင်ခြင်းလုပ်ငန်းတို့ ဖြစ်ပါသည်။

အမျိုးသမီးကဏ္ဍအစည်းအဝေးမှတ်တမ်းနှင့် စစ်ဆေးရမည့်အချက်များ

၁။အမျိုးသမီးကဏ္ဍ အစည်းအဝေးမှတ်တမ်း

စီမံကိန်းပထမနှစ်အတွက်ကျေးရွာမိတ်ဆက်အစည်းအဝေးပြုလုပ်ရန်ဖိတ်ကြားရာတွင်အမျိုးသမီးများ အချိုးညီစွာပါဝင်ရန်ကျေးရွာတာဝန်ရှိသူများနှင့်အုပ်ချုပ်ရေးမှူးထံသို့ပြောကြားခဲ့ပါသည်။အစည်းအဝေး တိုင်းတွင်အမျိုးသမီးများပြောကြားလိုသောအချက်များကိုလွတ်လပ်ပွင့်လင်းစွာပြောကြားနိုင်ကြောင်း ကိုလည်းအသိပေးထားပါသည်။ကျေးရွာအုပ်စုအဆင့်တွင်နှစ်စဉ်ပြုလုပ်သောလုပ်ငန်းများတွင်အမျိုးသမီးများတင်ပြတောင်းဆိုသောလုပ်ငန်းတစ်ခုပါဝင်မည်ဖြစ်ကြောင်းကိုလည်းပြောကြားခဲ့ပါသည်။လုပ်ငန်းခွဲများအကောင်အထည်ဖော်ဆောင်ရွက်သောလုပ်ငန်းဖြစ်ပါကတူညီသောလုပ်ငန်းအတွက်တူညီသော လုပ်ငလစာများရှိမည်ကိုလည်းပြောကြားခဲ့ပါသည်။စီမံကိန်းတွင်အမျိုးသမီး/သားခွဲခြားမှုများမရှိစေရန် ရည်ရွယ်ထားသည်ကိုလည်းပြောကြားမှုပြုလုပ်ခဲ့သည်။အမျိုးသမီးများ၏ဦးဆောင်နိုင်မှုနှင့်စီမံခန့်ခွဲမှုစွမ်းရည်များတိုးတက်လာစေရန်အတွက်ကော်မတီများထဲတွင်အမျိုးသမီးများ(၅၀%)ပါဝင်ရမည်ဖြစ်သည်။ ဆပ်ကော်မတီတစ်ခုတိုင်းတွင်လည်းအနည်းဆုံးအမျိုးသမီးတဦးပါဝင်ရမည်ဖြစ်ပါသည်။ကော်မတီဝင်အမျိုးသမီးများသည်တင်ပြဆွေးနွေးမှုများပြုလုပ်ခြင်း၊ဆုံးဖြတ်ချက်များချခြင်းများပြုလုပ်ရမည်ဖြစ်ပါသည်။ အမျိုးသားများမှလည်းကူညီပံ့ပိုးပေးရမည်ဖြစ်ပါသည်။ဒုတိယအကြိမ်အစည်းအဝေးများတွင်အမျိုးသမီးများသည်လိုအပ်ချက်အခက်အခဲများကိုလွတ်လပ်စွာဆွေးနွေးနိုင်ရန်အမျိုးသမီးသီးသန့်အုပ်စုများဖွဲ့ပြီး အခက်အခဲများဖော်ထုတ်ခြင်းကိုလည်းလုပ်ကိုင်ခဲ့ပါသည်။

၂။ကျေးရွာမိတ်ဆက်အစည်းအဝေးတွင် အမျိုးသမီးကဏ္ဍအတွက် စောင့်ကြည့်စစ်ဆေးရမည့်အချက်များ ကျေးရွာ/ကျေးရွာအုပ်စုအမည်-ဖွားစောကျေးရွာ၊ဖွားစောကျေးရွာအုပ်စု

စဉ်	အကြောင်းအရာ	တွေ့ရှိချက်		မှတ်ချက်
		✓	✗	
၁။	အစည်းအဝေးတက်ရောက်လူသူများအား ကျား၊မ ရေးရာအခြေခံသဘောတရားများကို ရှင်းလင်းဆွေးနွေးခဲ့ပါသလား။	✓		
၂။	စီမံကိန်းပါဝင်သော ကျား၊မရေးရာ အကောင်အထည်ဖော်ရေး လိုအပ်ချက်(၅)ချက်ကို ရှင်းလင်းပြခဲ့ပါသလား။	✓		
၃။	အစည်းအဝေးခေါ်ယူရာတွင် အမျိုးသား/သမီးများ အချိုးညီစွာတက်ရောက်နိုင်ရေး အတွက်အသိပေးတိုက်တွန်း စည်းရုံးခဲ့တာမျိုးရှိခဲ့ပါသလား။	✓		
၄။	အမျိုးသမီးများ၏ စကားသံများ၊ပြောဆိုနိုင်ခွင့်များ ပိုမိုထွက်ပေါ်လာအောင် ဖန်တီးပေးခဲ့ပါသလား။	✓		
၅။	ဆပ်ကော်မတီဖွဲ့များ ဖွဲ့စည်းရာတွင်အမျိုးသမီးများနှင့် ပါဝင်ဖွဲ့စည်းရေး၊ပူးပေါင်းပါဝင်ရေး ဦးဆောင်နိုင်ရေးအတွက် တွန်းအားပေးကူညီဆောက်ရွက်ခဲ့ပါသလား။	✓		

၆။	အစည်းအဝေးကို အမျိုးသား/သမီးများ အလွယ်တကူပါဝင်တက်ရောက်နိုင်သော အချိန်နှင့် နေရာများကိုရွေးချယ်ခြင်း၊ တည့်သွင်းစဉ်းစားဆောက်ရွက်ခြင်းများတို့ကို လုပ်ဆောင်ခဲ့ပါသလား။	✓		
၇။	လူနည်းစု/ဆင်းရဲ/နွမ်းပါး/ထိခိုက်လွယ်သော အုပ်စုများကို အစည်းအဝေးမစတင်မီ အချိန်များ က ရှာဖွေဖော်ထုတ်ခဲ့တာမျိုး ရှိပါသလား။	✓		
၈။	လူနည်းစု/ဆင်းရဲ/နွမ်းပါး/ထိခိုက်လွယ်သော အမျိုးသား/သမီးများထဲမှ အချို့ကို အစည်းအဝေးတက်ရောက်နိုင်အောင် ဖိတ်ကြားဆောင်ရွက်မှုမျိုးရှိခဲ့ပါသလား။	✓		
၉။	လူနည်းစု/ဆင်းရဲ/နွမ်းပါး/ထိခိုက်လွယ်သော အမျိုးသား/အမျိုးသမီးများနှင့် ကြုံတွေ့နေရ သော အခက်အခဲများကို သင်ဆွေးနွေး မေးမြန်းခဲ့တာမျိုး ရှိပါသလား။	✓		
၁၀။	အမျိုးသမီးများ ပြောဆိုတင်ပြနိုင်အောင် အချိန်ပေးရန်၊ ကြိုတင်စီစဉ်ဆောင်ရွက်မှု မျိုးများဆောင်ရွက်ခဲ့တာများ ရှိပါသလား။	✓		
၁၁။	စီမံကိန်းလုပ်ငန်းခွဲများရှာဖွေဖော်ထုတ်ရာတွင် အမျိုးသား/သမီးများသီးခြားဆွေးနွေး ဖော်ထုတ်ဆောင်ရွက်ခဲ့တာမျိုး ရှိပါသလား။	✓		
၁၂။	ကျေးရွာစီမံကိန်း အထောက်အကူပြုကော်မတီဖွဲ့စည်းရာတွင် အမျိုးသမီး၊ အမျိုးသား အချိုးညီမျှစွာ (၅၀:၅၀) ဖွဲ့စည်းနိုင်ခဲ့ပါသလား။ မဖွဲ့စည်းနိုင်ခဲ့ပါက မှတ်ချက်တွင် ရှင်းလင်းပါ။	✓		
၁၃။	ဆပ်ကော်မတီများတွင် အနည်းဆုံး အမျိုးသမီးအဖွဲ့ဝင် တစ်ဦးနှုန်းဖြင့် ပါဝင်ဖွဲ့စည်းနိုင်ခဲ့ပါသလား။ မဖွဲ့စည်းနိုင်ခဲ့ပါက မှတ်ချက်တွင် ရှင်းလင်းပါ။	✓		
၁၄။	ကျေးရွာ/ကျေးရွာအုပ်စု ဖွံ့ဖြိုးရေးစီမံချက် များတွင် အမျိုးသမီးများ ရွေးချယ်ဆုံးသည့် လုပ်ငန်းစီမံချက် အနည်းဆုံးတစ်ခုပါဝင်နိုင်ရေးအတွက် စည်းရုံးဆွေးနွေးမှုများ ပြုလုပ်ဆောင်ရွက်ခဲ့ပါသလား။	✓		
၁၅။	တက်ရောက်လာသူများအား အမျိုးသမီးများ၏ လိုအပ်ချက်များကို ဖြည့်ဆည်းပေးနိုင်ရန် အမျိုးသမီးရွေးချယ်လိုက်သောဦးစားပေးရွေးချယ်မှုများကိုထောက်ပံ့ပေးသွားမည်ဖြစ်ကြောင်း အသိပေးပြောကြားခဲ့ပါသလား။	✓		
၁၆။	ရွေးချယ်လိုက်သော စီမံကိန်းလုပ်ငန်းခွဲများသည် ဒေသတွင်းမှာရှိသော လူနည်းစု/ဆင်းရဲ/ နွမ်းပါး/ထိခိုက်လွယ် အုပ်စုများအပေါ် မည်သို့အကျိုးပြုနိုင်မည်ဖြစ်ကြောင်း ရှင်းလင်း ပြောကြားခြင်း၊ မှတ်တမ်းတင်ခြင်းများတို့ကို ဆောင်ရွက်ခဲ့ပါသလား။	✓		

၁၇ ။	ကျေးရွာအုပ်စုအဆင့် အစည်းအဝေးပြုလုပ်ရာတွင် အုပ်စု စီ/ထောက် ကော်မတီဝင်များကို ကျား၊မရေးရာလိုအပ်ချက်များ အကြောင်းကိုရှင်းလင်းပြောကြားခဲ့ပါသလား။	√		
၁၈ ။	ကျေးရွာအုပ်စုအဆင့် အစည်းအဝေးပြုလုပ်ရာတွင် အုပ်စု စီ/ထောက် ကော်မတီဝင်များ အားလုံး တက်ရောက်နိုင်မှု ရှိ/မရှိ စစ်ဆေးခဲ့ပါသလား။ မတက်ရောက်နိုင်ခဲ့ပါက မှတ်ချက်တွင် ရှင်းလင်းပါ။	√		

ကော်မတီဝင်များ ရွေးချယ်ခြင်းနှင့် ကျေးရွာဖွံ့ဖြိုးရေးအစီအစဉ် ဆောင်ရွက်မှု မှတ်တမ်းဓါတ်ပုံများ





ပြုစုသူ

ဒေါ်သဇ္ဇာနိုင်(လူထုစည်းရုံးရေးမှူး)

လက်မှတ်.....

နေ့ဖွဲ့.....

၇။ကျေးရွာစီမံကိန်း အထောက်အကူပြု ကော်မတီဖွဲ့စည်းပုံ နှင့် ကော်မတီဝင်များ

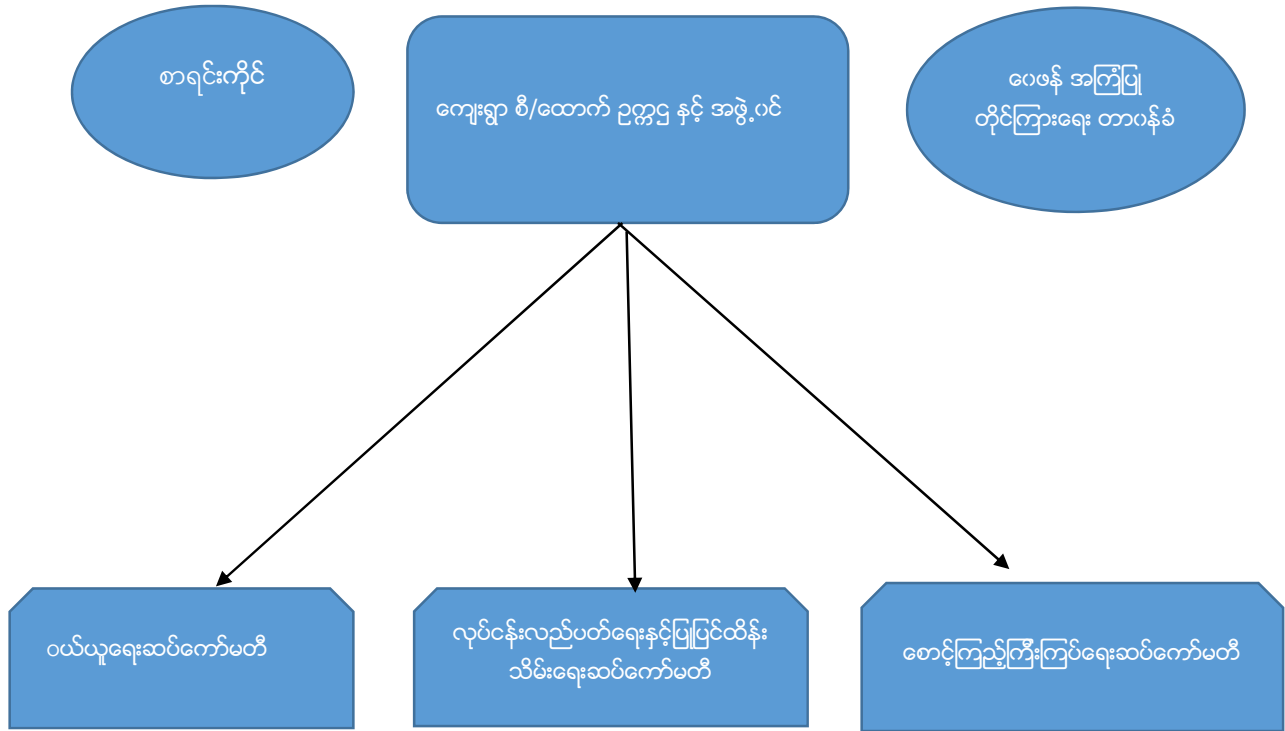

ကျေးရွာ စီ/ထောက် ဥက္ကဋ္ဌ နှင့် အဖွဲ့ဝင်

ဥက္ကဋ္ဌ(ကျား) =ဦးကျော်ဆန်း၊ဖုန်း-၀၉၆၈၀၆၇၁၅

ဥက္ကဋ္ဌ(မ) =ဒေါ်ဝါဝါ၊ဖုန်း-၀၉၇၉၆၄၈၃၂၇၀

အဖွဲ့ဝင် =ဦးကပ်ကျော်၊ဖုန်း-၀၉၇၉၈၅၀၈၁၂၇

ကျေးရွာစာရင်းကိုင်

ဒေါ်သူဇာဝင်း၊ဖုန်း-၀၉၇၈၀၅၆၆၅၉၀

ဝေဖန်အကြံပြု တိုင်ကြားရေး ကော်မတီ

ဥက္ကဋ္ဌ(ကျား)=ဦးမိုးဝေ၊ဖုန်း-၀၉၇၉၆၄၈၈၇၂၁

အတွင်းရေးမှူး(မ)=ဒေါ်အိအိခိုင်၊ဖုန်း-၀၉၇၉၁၇၆၇၀၂၆

ဝယ်ယူရေးဆပ်ကော်မတီ

အဖွဲ့ခေါင်းဆောင်(ကျား)=ဦးသန်းနိုင်၊ဖုန်း-၀၉၇၈၆၁၄၃၀၇၀

အဖွဲ့ဝင်(မ)=ဒေါ်စန်းစန်းအေး၊ဖုန်း-၀၉၇၉၈၅၈၀၂၅

အဖွဲ့ဝင်(မ)=ဒေါ်ကြူကြူစန်းဖုန်း-၀၉၉၇၁၄၅၅၂၈၂

လုပ်ငန်းလည်ပတ်ရေးနှင့်ပြုပြင်ထိန်းသိမ်းရေးဆပ်ကော်မတီ

အဖွဲ့ခေါင်းဆောင်(ကျား)=ဦးနွယ်မောင်ဖုန်း-၀၉၇၉၆၉၃၉၁၅၀

အဖွဲ့ဝင်(မ) =ဒေါ်မော်အေး

အဖွဲ့ဝင်(မ) =ဒေါ်ရင်ငွေ

စောင့်ကြည့်ကြီးကြပ်ရေးဆပ်ကော်မတီ

အဖွဲ့ခေါင်းဆောင်(ကျား)=ဦးခင်အောင်ဝင်းဖုန်း-၀၉၂၅၃၉၈၉၉၈၆၀

အဖွဲ့ဝင်(မ) =ဒေါ်ကြူဖုန်း-၀၉၉၇၃၂၉၁၂၉၃

အဖွဲ့ဝင်(ကျား) =ဦးအောင်စိုးဝင်းဖုန်း-၀၉၇၈၀၉၂၇၈၂၉

စေတနာ့ဝန်ထမ်း

ဦးညီညီ(ကျား)

ဒေါ်ကြည်ဌေး(မ)



လူထုဝတ်ပြုစီမံကိန်းစီမံကိန်းလက်စွဲ

အပိုင်း-၃ ၂၉.၉.၂၀၁၅

ပုံစံ-၁ ကျေးရွာအခြေခံအချက်အလက်များ (Form PC 1)

ကျေးရွာတစ်ရွာသို့ ပထမဆုံး မိတ်ဆက်ခရီးသွားရောက်သောအခါ လူထုစည်းရုံးရေးမှူးသည် ကျေး
 အားကျေးရွာအချက်အလက်များကိုမေတ္တာရပ်ခံ၍တောင်းခံရသည်။ ဤအချက်အလက်များကိုစီမံကိန်းမိတ်ဆက်အ
 နည်းစနစ်တောင်းခံရမည်။ စီမံကိန်းမိတ်ဆက်အစည်းဝေးတွင် လူထုစည်းရုံးရေးမှူးသည် ဤအချက်အလက်များအားစစ်ဆေး
 ပြီးမှန်ကန်အောင်ပြုလုပ်ရမည်။ ငြီးနောက်တွင် လူထုစည်းရုံးရေးမှူးမှ သတင်းအချက်အလက်ထံသို့ Tablets စာဆင့်
 ဖြည့်သွင်းရမည်။

ကျေးရွာအုပ်ချုပ်ရေးမှူးအမည်	ဦးသိန်းကျော်	ကျေးရွာအုပ်ချုပ်ရေးမှူး ဖုန်းနံပါတ်	၀၇-၇၆၄၅၅၂၂၀	လူထုစည်းရုံးရေးမှူး၏အမည်	ဒေါ်သဥ္ဇာဦး
ပြည်နယ်/တိုင်းဒေသကြီး	စစ်ကိုင်းတိုင်း	မြို့နယ်	မြောင်	ကျေးရွာအုပ်စု	ဖွားစော

က. လူဦးရေ

လူမျိုးစု	အိမ်ထောင်စုအရေအတွက်	ကိုးကွယ်သည့်ဘာသာ	အိမ်ထောင်စုအရေအတွက်
လူမျိုးစု (၁)---ဗမာ---	၃၅၇	ဘာသာ(၁)---ဗုဒ္ဓ---	၃၅၇
လူမျိုးစု (၂)-----		ဘာသာ(၂)-----	
လူမျိုးစုစေ့---ဗမာ---		ဘာသာစေ့---ဗမာ---	

	အမျိုးသား(အရေအတွက်)	အမျိုးသမီး(အရေအတွက်)
လူဦးရေ	၇၄၄	၅၂၁
အိမ်ထောင်ဦးစီး	၂၀၃	၅၄

= ၅၆၅

(ခ) လက်လှမ်းမီအသုံးပြုနိုင်သည့်အထောက်အပံ့များ

စာသင်ကျောင်း	အမှတ် ခြံမပါ	ကျန်းမာရေး	အမှတ် ခြံမပါ	ဘာသာရေးအထောက် အပံ့	အမှတ် ခြံမပါ
အထက်တန်းကျောင်း	<input type="checkbox"/>	ဆေးရုံ	<input type="checkbox"/>	စေတီ	<input checked="" type="checkbox"/>
အလယ်တန်းကျောင်း	<input checked="" type="checkbox"/>	ကျန်းမာရေးဌာန	<input type="checkbox"/>	ဘုန်းကြီးကျောင်း	<input checked="" type="checkbox"/>
မူလတန်းကျောင်း	<input checked="" type="checkbox"/>	ကျန်းမာရေးဌာနခွဲ	<input type="checkbox"/>	ဟိန္ဒူဘုရားကျောင်း	<input type="checkbox"/>
မူကြိုကျောင်း	<input type="checkbox"/>	ဆေးပေးခန်း	<input type="checkbox"/>	ခရစ်ယာန်ကျောင်း	<input type="checkbox"/>
အခြား	<input type="checkbox"/>	အခြား	<input type="checkbox"/>	ဇလီ	<input type="checkbox"/>
				အခြား	<input type="checkbox"/>
မှတ်ချက် - ဓာတ်ရုံမရှိ		မှတ်ချက်		မှတ်ချက်	
ဘ.က. (မူလတန်း)	<input checked="" type="checkbox"/>			စစ်ကိုင်းတိုင်း	<input checked="" type="checkbox"/>



လူထုပဟိုပြုစီမံကိန်းစီမံကိန်းလက်ဥ
အပိုင်း-၃ ၂၉.၉.၂၀၁၅

(ဂ) ကျွမ်းကျင်သူများမှတ်တမ်း ၊ ကျေးရွာတွင်နေထိုင်သော သို့မဟုတ် တခြားရွာမှလာရောက်သော ကျွမ်းကျင်သူများ

(၁) စာသင်ကျောင်း			(၂) ကျန်းမာရေး			(၃) လက်မှုပညာရှင်		
	ရွာတွင်နေထိုင်သူ	အခြားရွာမှလာသူ		ရွာတွင်နေထိုင်သူ	အခြားရွာမှလာသူ		ရွာတွင်နေထိုင်သူ	အခြားရွာမှလာသူ
မူလတန်းပြဆရာဆရာမ	<input checked="" type="checkbox"/>	<input checked="" type="checkbox"/>	ဆရာဝန်	<input type="checkbox"/>	<input type="checkbox"/>	လက်သမား	<input checked="" type="checkbox"/>	<input checked="" type="checkbox"/>
အထက်တန်းပြဆရာဆရာမ	<input type="checkbox"/>	<input type="checkbox"/>	လက်ထောက်ကျန်းမာရေးမှူး	<input type="checkbox"/>	<input type="checkbox"/>	ပန်းရံ	<input checked="" type="checkbox"/>	<input checked="" type="checkbox"/>
အလယ်တန်းပြဆရာဆရာမ	<input checked="" type="checkbox"/>	<input checked="" type="checkbox"/>	အမျိုးသမီးကျန်းမာရေးဆရာမ	<input type="checkbox"/>	<input type="checkbox"/>	လျှပ်စစ်ဆိုင်ရာ	<input type="checkbox"/>	<input type="checkbox"/>
မူကြိုဆရာဆရာမ	<input type="checkbox"/>	<input type="checkbox"/>	အရိပ်သားစွား	<input checked="" type="checkbox"/>	<input type="checkbox"/>	ဓနုပိုက်ညွှန်သူ	<input checked="" type="checkbox"/>	<input type="checkbox"/>
အခြား	<input type="checkbox"/>	<input type="checkbox"/>	ပြည်သူ့ကျန်းမာရေးလုပ်သား (၁)/(၂)	<input type="checkbox"/>	<input type="checkbox"/>	စက်ပြင်ဆရာ	<input checked="" type="checkbox"/>	<input checked="" type="checkbox"/>
မှတ်ချက်			မှတ်ချက်			မှတ်ချက်		

(ဃ) ကျေးရွာသို့ရောက်ရှိနိုင်သည့်လမ်းအခြေအနေ / ကျေးရွာတစ်ရွာသည် ၎င်း၏ကျေးရွာအုပ်စုနှင့် ဆက်သွယ်ထားသောလမ်းအခြေအနေ (အောက်ပါတို့ကိုပိုင်းပါ)

ကျောက်ကြမ်းလမ်း: ကတ္တရာလမ်း ကွန်ကရစ်လမ်း: မော်တော်ဆိုင်ကယ်လမ်း
 ကျောက်ခင်းလမ်း: မြေသားလမ်း လူသွားလမ်း: အခြား

(င) ကျေးရွာဖွံ့ဖြိုးစီမံချက်

- (၁) လူထုပဟိုပြုစီမံကိန်းစတင်မှီ ဤကျေးရွာတွင်ကျေးရွာဖွံ့ဖြိုးမှုစီမံချက်ရှိခဲ့ပါသလား? မရှိပါ / မသိပါ
- (၂) ရှိခဲ့ပါလျှင် ဤစီမံချက်ကို မည်သည့် ခုနှစ်တွင်ပြင်ဆင်ခဲ့ပါသနည်း? နှစ် ၂၀၁၆ / မသိပါ
- (၃) ဤစီမံချက်ကို ဖြည့်စွက်မှုအတည်ပြုခဲ့ပါသလား? ပြုခဲ့ပါသည် / မပြုခဲ့ပါ / မသိပါ

(စ) ခရီးအကွာအဝေး

- (၁) ဤကျေးရွာ၏ပဟိုမှ ၎င်းကျေးရွာအုပ်စု၏ပဟိုအထိခရီးမိုင်မည်မျှကွာဝေးသနည်း? မိုင် ၁ - ၅ / မသိပါ
- (၂) ဤကျေးရွာမှ ၎င်းကျေးရွာအုပ်စုပဟိုအထိသွားလာရာတွင်ကြာမြင့်သည့်အချိန်

ခြောက်ဆယ့် ရာသီတွင်ကြာချိန် ----- ထော်လာရီ/မော်တော်ဆိုင်ကယ်/ခြေလှမ်း/လား/မော်တော်ဘုတ်/အခြား -----
 မိုးရာသီတွင်ကြာချိန် ----- ထော်လာရီ/မော်တော်ဆိုင်ကယ်/ခြေလှမ်း/လား/မော်တော်ဘုတ်/အခြား -----

(ဆ) ပတ်ဝန်းကျင်ဆိုင်ရာသဘာဝဘေးအန္တရာယ် -

ဤကျေးရွာတွင်ရေကြီးခြင်းကဲ့သို့ သဘာဝဘေးအန္တရာယ်ကျရောက်ဖူးခြင်းရှိပါသလား
 မရှိပါ ရှိပါသည် ရှိလျှင်ဖော်ပြပါ ----- ရေကြီးခြင်း -----



လူထုဗဟိုပြုစီမံကိန်းစီမံကိန်းလက်ဖွဲ့
အစဉ်-၃ ၂၉.၉.၂၀၁၅

(၈) ကျေးရွာတွင် ဖွဲ့စည်းထားသော အဖွဲ့အစည်းများ
လူထုဗဟိုပြုစီမံကိန်းမတိုင်မီ ဤကျေးရွာတွင် ကျေးရွာဖွံ့ဖြိုးရေးအတွက် အားရ(သို့)ရွာသားများကိုယ်တိုင်(သို့) စီမံကိန်းတစ်ခုခုမှ
ဖွဲ့စည်းထားသည့် အဖွဲ့အစည်းများရှိပါသလား။

(၁) ကျောင်းဆရာမအဖွဲ့ - ၁ ခု ရှိပါသလား။

(၂) မိသားစုအဖွဲ့ - ၁ ခု ရှိပါသလား။

(၃) ကမ္ဘာ့ဆင်းရဲဒုက္ခ (၄) မေယျာစီမံရေးအဖွဲ့အစည်းများ ရှိပါသလား။

ကျေးရွာခေါင်းဆောင်

အမည် - ဦးကျောင်းဦး

လက်မှတ်  ဇူ.၈ - ၃.၂.၂၀၁၆

လူထုစည်းရုံးရေးမှူး

အမည် - ဒေါ်ဆုညွန့်

လက်မှတ်  ဇူ.၈ - ၃.၂.၂၀၁၆

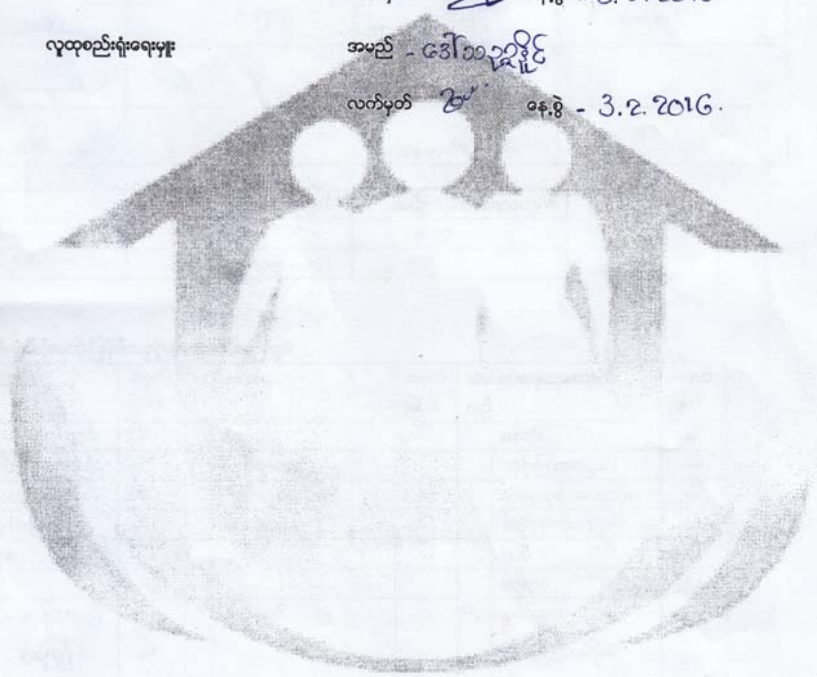



လူထုဝေပံ့ပြုစီမံကိန်းစီမံကိန်းဗဟို
အဖွဲ့အစည်း ၂၉.၉.၂၀၁၅

Petwar Saw

ပုံစံ ၈၂ - စီမံကိန်းစက်ဝန်းအစီရင်ခံစာ (၇၂)

မိုင်ရာလူထုစီမံကိန်း/စီမံကိန်း/လက်ထောက်နည်းပညာနည်းပညာများမှ စီမံကိန်းစက်ဝန်းအစီရင်ခံစာ ဖြစ်ပေါ်စေမှုနှင့် ကျေးဇူးတင်စွာ

စီမံကိန်းစက်ဝန်းအစီရင်ခံစာ အမည် ဒေါ်သန့်အောင်

၀၃.၅ ၄.၃.၂၀၁၆. စက်ဝန်း(၁) စက်ဝန်း(၂) စက်ဝန်း(၃)
 စက်ဝန်း(၄)

ပြည်နယ်/တိုင်း မန္တလေး၊ ညွှန်ကြားရေးမှူးရုံး မန္တလေး၊ ကျေးဇူးတင်စွာ မန္တလေး

စီမံကိန်းအောင်မြင်မှုအစီရင်ခံစာ	၀၃.၅		အစီရင်ခံစာအတွက်လက်မှတ်ထုတ်ပေးရမည့်အချက်			
	စတင်သည့်နေ့	ပြီးဆုံးသည့်နေ့	အချိုးသားအရအတွက်	အချိုးသမီးအရအတွက်	အိမ်ထောင်စုအရအတွက်	လူမျိုးစုတက်ရောက်သူအရအတွက်နှင့် လူမျိုးစုမည်
၁. ကျေးဇူးတင်စွာ စီမံကိန်း စီမံကိန်းအစီရင်ခံစာ	11.2.2016	11.2.2016	၁၀၆	၁၇၅	၂၈၃	၂၈၃ ၁၀၆
၂. ကျေးဇူးတင်စွာ ပြုစုရေး စီမံကိန်းအစီရင်ခံစာ	4.3.2016	4.3.2016	၆၇	၁၄၀	၂၀၇	၂၀၇ ၆၇
၃. ကျေးဇူးတင်စွာ လုပ်ငန်း ဆုံးဖြတ်ချက်ချသည့်အစီရင်ခံစာ	4.3.2016	4.3.2016	၇	၈	၁၅	၁၅ ၇
၄. ညွှန်ကြားရေးစီမံကိန်းရေးဆွဲရေးနှင့်အကောင်အထည်ဖော်ရေးကော်မတီ၏ စီမံကိန်း သုံးသပ်မှုအစီရင်ခံစာ			မရှိ	မရှိ	မရှိ	မရှိ
၅. ညွှန်ကြားရေးစီမံကိန်းရေးဆွဲရေးနှင့်အကောင်အထည်ဖော်ရေးကော်မတီ၏ဆုံးဖြတ်ချက် ရှိသည့်အစီရင်ခံစာ						
၆. စီမံကိန်းလုပ်ငန်းစီမံကိန်းအစီရင်ခံစာ	မရှိ	မရှိ	မရှိ	မရှိ	မရှိ	မရှိ
၆.၁ စီမံကိန်းလုပ်ငန်း အကောင်အထည်ဖော်ရေးအစီရင်ခံစာ						
၆.၂ ဝယ်ယူရေးအစီရင်ခံစာ						



လူထုဝန်ထမ်းချိမ်းညှိရေးဦးစီးဌာန
အစိုးရ ၂၀၂၀-၂၀၂၁

၄	ကျန်းမာရေးအေးပေးရေး	အမျိုးသားအဖ	အစိုးရ	၂၅၀၀၀၀၀	၁၅၀၀၀၀
၅	မြို့ပြရေးရာ	အမျိုးသား	မြို့ပြရေးရာ	၃၀၀၀၀၀၀	၁၅၀၀၀၀
၆			(ဒီပဲယက်)		

ဥက္ကဋ္ဌ၊ ကျေးရွာချိမ်းညှိရေးအထောက်အကူပြုကော်မတီမှအတည်ပြုသည်။

အမည် ဦးကျော်စန်း လက်မှတ် [Signature] ရက်စွဲ ၄.၅.၂၀၂၀
ဒီပဲယက် ၀၅ ၄.၃.၂၀၂၀

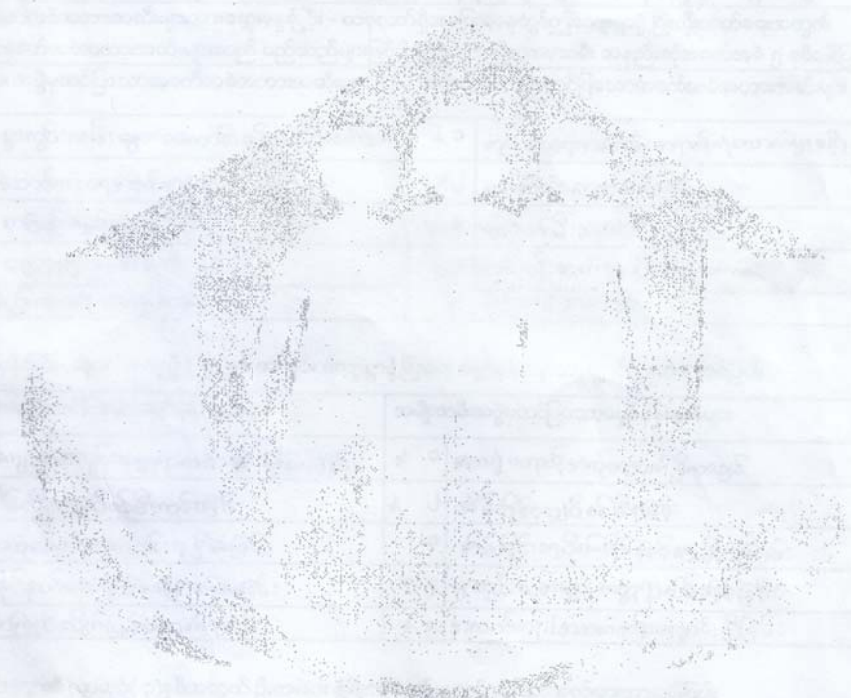

အမည်	အဖွဲ့အစည်း	လူထုဝန်ထမ်းချိမ်းညှိရေးဦးစီးဌာန	ရက်စွဲ	အတည်ပြုသူ

လူထုဝန်ထမ်းချိမ်းညှိရေးဦးစီးဌာန
 အမှတ်-၃၊ ၉၉၊ ၂၀၁၅
 ပုံစံ ၈-၅ ကော့ရှာအုပ်စုစီမံကိန်းလုပ်ငန်းခွဲစာရွက်စာတမ်း

လက်ထောက်ချုပ်စီမံကိန်းရေးဆွဲသူသည် အစည်းအဝေးတွင် ဤပုံစံအား လူထုဝန်ထမ်းချိမ်းညှိရေး / လက်ထောက်ချုပ်စီမံကိန်းရေးဆွဲသူ၏ အကူအညီဖြင့် ပြင်ဆင်ရာ ဖြည့်သွင်းရမည်။
 ဤပုံစံအား ပြင်ဆင်ရာတွင် သွင်းငြိမ်းပါက ကော့ရှာအုပ်စုစီမံကိန်းအောက်ခံအဖွဲ့ဝင်များ၏ အကျိုးအမြတ်အခွင့်အလမ်းများကို မျှတစွာ ထည့်သွင်းရမည်။
 ကော့ရှာအုပ်စုစီမံကိန်းလုပ်ငန်းခွဲစာရွက်စာတမ်းအမှတ် ၈.၆.၁၂၅-၂၀၁၅
 ဝန်ထမ်း ၅.၃.၂၀၁၆ ဝက်ဝန်းအား အမှတ်(၇) ဝက်ဝန်း(၁) ဝက်ဝန်း(၂) ဝက်ဝန်း(၃) ဝက်ဝန်း(၄)
 ပြည်နယ်/တိုင်း၊ ဧရိယာ၊ ဧရိယာ၊ ကော့ရှာအုပ်စု၊ မြို့နယ်၊ မြို့နယ်

ကော့ရှာအုပ်စု	ထောက်ခံချက်ပေး လုပ်ငန်းများ	အတိုးအတား	ဝန်ထမ်း တိုက်ရိုက်အကျိုး ခံစားရရှိသူများ	အဆိုပြုစာရင်းပြည့် စုံစာရွက်စာတမ်း	ခန့်မှန်းကုန်ကျစရိတ်			စုစုပေါင်း
					စီမံကိန်းမှ ထည့်သွင်းမှု	ကော့ရှာမှ ထည့်သွင်းမှု	အခြားထည့်သွင်းမှု (မပါပြုပါ)	
ဗွားစော	၈၅၅၅၅၅၅၅၅၅၅၅ ၅၅၅၅၅၅၅၅၅၅၅၅ ၅၅၅၅၅၅၅၅၅၅၅၅	၅၅၅၅၅၅၅၅ ၅၅၅၅၅၅၅၅	၅၅၅၅၅၅၅၅	၅၅၅၅၅၅၅၅ ၅၅၅၅၅၅၅၅	၅၅၅၅၅၅၅၅ ၅၅၅၅၅၅၅၅			၅၅၅၅၅၅၅၅
ဗွားစော	၅၅၅၅၅၅၅၅၅၅၅၅ ၅၅၅၅၅၅၅၅၅၅၅၅ ၅၅၅၅၅၅၅၅၅၅၅၅	၅၅၅၅၅၅၅၅ ၅၅၅၅၅၅၅၅	၅၅၅၅၅၅၅၅	၅၅၅၅၅၅၅၅ ၅၅၅၅၅၅၅၅	၅၅၅၅၅၅၅၅ ၅၅၅၅၅၅၅၅			၅၅၅၅၅၅၅၅
				၅၅၅၅၅၅၅၅ ၅၅၅၅၅၅၅၅				
				၅၅၅၅၅၅၅၅ ၅၅၅၅၅၅၅၅				
				၅၅၅၅၅၅၅၅ ၅၅၅၅၅၅၅၅				

အစည်းအဝေးတက်ရောက်သူဦးရေ။ ။ကျား-၁၀၈၊မ-၁၇၅၊ပေါင်း- ၂၈၃ ဦး

ရည်ရွယ်ချက်။ ။လူထုဗဟိုပြုစီမံကိန်းမှ ကျေးရွာလူထုအား နည်းပညာရရှိရေးနှင့်ဖွံ့ဖြိုးရေး နှင့် တိုးတက်ရေးလုပ်ငန်းများ လုပ်ဆောင်နိုင်ရန် လူထုစည်းရုံးရေးမှူးနှင့် လက်ထောက်နည်းပညာမှူးမှ ရွာသို့ စီမံကိန်းအကြောင်း မိတ်ဆက်ခြင်းနှင့် ကျေးရွာစေတနာ့ဝန်ထမ်းရွေးချယ်ပြီး လူမှုဆန်းစစ်ခြင်း များ ပြုလုပ်ရန်ဖြစ်သည်။

ရည်ရွယ်ချက်။ ။လူထုဗဟိုပြုစီမံကိန်းမှ ကျေးရွာလူထုအား နည်းပညာများရရှိရေးနှင့် ကျေးရွာ ဖွံ့ဖြိုးရေးနှင့်တိုးတက်ရေးလုပ်ငန်းများ လုပ်ဆောင်နိုင်ရန် လူထုစည်းရုံးရေးမှူးနှင့်လက်ထောက်နည်းပညာမှူးမှ ကျေးရွာသို့ စီမံကိန်းအကြောင်းမိတ်ဆက်ခြင်းနှင့် ကျေးရွာစေတနာ့ဝန်ထမ်းရွေးချယ်ပြီး လူမှု ဆန်းစစ်ခြင်းများ ပြုလုပ်ရန်ဖြစ်သည်။

ဆွေးနွေးချက်(၁)။ ။လူထုစည်းရုံးရေးမှူး ဒေါ်သဉ္ဇာနိုင်မှ လူထုဗဟိုပြုစီမံကိန်းအကြောင်း စတင်မိတ်ဆက်ပြီးစီမံကိန်း အားကျေးရွာလူထုအားလုံးမအကောင်အထည်ဖော်ဆောင်ရွက်ရမည်ဖြစ် ကြောင်းဆွေးနွေးပါသည်။

ဆွေးနွေးချက်(၂)။ ။လူထုစည်းရုံးရေးမှူး ဒေါ်သဉ္ဇာနိုင် မှ စီမံကိန်းစက်ဝန်းအကြောင်း နှင့် ကျေးရွာစေတနာ့ဝန်ထမ်း(၂)ဦး ရွေးချယ်မည်ဖြစ်ကြောင်း ဆွေးနွေးပါသည်။စေတနာ့ဝန်ထမ်း(၂)ဦး သည် ကျေးရွာတွင် အရေးကြီးသော ကဏ္ဍတွင် ပါဝင်နေကြောင်း၊ရွာလူထုမှ သဘောတူညီပြီး ရွေးချယ်ပေးရမည်အကြောင်းဆွေးနွေးပါသည်။ရွေးချယ်ရာတွင်လည်း လျှို့ဝှက်မဲပေးသောစနစ်ဖြင့် ရွေး မည်ဖြစ်ကြောင်း ဆွေးနွေးပါသည်။မဲပေးသော အစီအစဉ်ကို စနစ်တကျ ရှင်းလင်းပေး၍ လျှို့ဝှက်မဲ ပေးစနစ်ဖြင့် ရွေးချယ်ခဲ့ပါသည်။

ဆုံးဖြတ်ချက်(၁)။ ။ကျေးရွာစေတနာ့ဝန်ထမ်းနှင့် ပတ်သက်၍ တက်ရောက်လာသော ကျေးရွာလူ ထုအားလုံးမှ အမှန်တကယ် အလုပ်လုပ်နိုင်သူ၊ကျေးရွာဖွံ့ဖြိုးရေးအတွက် စိတ်ဝင်စားမှုရှိသူ၊ပြောတက် ဆိုတက်ပြီး တက်ကြွသူ ရွေးချယ်ရန် ဆွေးနွေးပါသည်။ရွာမှ မဲမပေးမီ စေတနာ့ဝန်ထမ်း အမျိုးသား(၃) ဦး၊အမျိုးသမီး(၃)ဦး အဆိုပြုတင်သွင်းခဲ့ပါသည်။ ထို(၃)ဦးစီမှ အမျိုးသား(၁)ဦး၊အမျိုးသမီး(၁)ဦး ကို လျှို့ဝှက်မဲပေးစနစ်ဖြင့် ရွေးချယ်ခဲ့ပါသည်။အမျိုးသားစေတနာ့ဝန်ထမ်းမှာ ဦးညီညီဖြစ်ပြီး အမျိုးသမီးစေ တနာ့ဝန်ထမ်းမှာ ဒေါ်ကြည်အေး ဟု လျှို့ဝှက်မဲပေးစနစ်ဖြင့် ရွေးချယ်ခဲ့ပါသည်။

ဆုံးဖြတ်ချက်(၂)။ ။ထို့နောက် လူမှုဆန်းစစ်ချက်များနှင့် ပတ်သက်သော ထူးခြားဖြစ်စဉ်များ၊ အမျိုး သား၊အမျိုးသမီးဆိုင်ရာ သုံးသပ်ချက်များ၊အသက်မွေးဝမ်းကြောင်းဆိုင်ရာများ၊ရွာမြေပုံရေးဆွဲခြင်းများ နှင့် ရာသီခွင်ပြဇယား ရေးဆွဲခြင်းများကို ဆက်လက်ဆွေးနွေးခဲ့ကြပါသည်။လက်ထောက်နည်းပညာ မှူးဒေါ်စန်းစန်းမြင့်မှ မြေပုံဆွဲခြင်းတွင် ဦးဆောင် ဆွေးနွေးခဲ့ပါသည်။ပင့်ကူအိမ်ရေးဆွဲခြင်းမှာ အမျိုး သား၊အမျိုးသမီးတဖွဲ့စီခွဲပြီး ရေးဆွဲခဲ့ကြပါသည်။လူထုစည်းရုံးရေးမှူးသည်ကျေးရွာအတွင်းနှင့် ကျေးရွာ

ပြင်ပအဖွဲ့အစည်းများချိတ်ဆက်ထားသော အဖွဲ့အစည်းများကို ရွာသူ၊သား များအား မေးမြန်းပြီး အဖွဲ့ အစည်းရေးခိုင်းပြီး ရွာလူထုကိုယ်တိုင် ဆွေးနွေးရေးသားခြင်းပြုပါသည်။

သဘောတူညီချက်များ

၁။ကျေးရွာလူထုအားလုံးမှ ကျေးရွာစေတနာ့ဝန်ထမ်း ကျား(၁)ဦး နှင့် ကျေးရွာစေတနာ့ဝန်ထမ်း မ(၁) ဦး အား လျှို့ဝှက်မဲပေးစနစ်ဖြင့် ရွေးချယ်ရန် သဘောတူခဲ့ကြသည်။

၂။ရွေးချယ်ခံရသော ကျေးရွာစေတနာ့ဝန်ထမ်း(၂)ဦးမှာလည်း တာဝန်ကို ထမ်းဆောင်ရန် သဘောတူခဲ့ ကြသည်။

၃။ထို့နောက် တက်ရောက်လာသော ရပ်ရွာလူထုအားလုံးမှ လူမှုဆန်းစစ်ချက်များနှင့် ပတ်သက်သော အချက်အလက်များအား ဆက်လက်ဆွေးနွေးရန် သဘောတူခဲ့ကြသည်။

၄။လူမှုဆန်းစစ်ခြင်းများကို ရွာလူထုကိုယ်တိုင် ပြုလုပ်ပြီး အစည်းအဝေး ဆွေးနွေးပွဲ ပြီးဆုံးကြောင်း သဘောတူညီခဲ့ကြပါသည်။

ပြည်နယ်/တိုင်းဒေသကြီး: -----၊ မြို့နယ်: -----၊ ကျေးရွာအုပ်စု: -----၊ ကျေးရွာ: ၄၈:၆၈၁ - မူရင်းစွဲ 11:၃:16

စဉ်	အမည်	ကျား (✓)	မ (✓)	အခြားအချက်အလက်များ	အခြား	လက်မှတ်
	ဦးသိန်း	✓				ဦး
	"တင်ဝင်း	✓				တင်
	"မင်းသိန်း	✓				မင်း
	"ဦးမင်းသူ	✓				မင်း
	"ခိုင်စိုး	✓				ခိုင်
	"စင်စိုး	✓				စင်
	"ကမ္ဘာ	✓				က
	"သိန်းဝင်း	✓				သိ
	"ခိုင်စိုး	✓				ခိုင်
	"စိုးစွမ်း	✓				စိုး
	"ခင်သိန်း	✓				ခင်
	"ဦးမင်းသိန်း	✓				ဦး
	"သန်းကျော်ဌေး	✓				သန်း
	"သွင်သွင်	✓				သွင်
	"ကုမ္ဘာသိန်း	✓				ကု
	"ဦးသိန်းဌေး	✓				ဦး
	စုစုပေါင်း					

ပြည်နယ်/တိုင်းအသစ်ကြီး ----- (မြို့နယ်) ----- (ကျေးရွာအုပ်စု) ----- ကျေးရွာ ဖွဲ့စည်းရေး ----- ပြန်ရွှေ ၂.၂.၂၆

စဉ်	အမည်	ကျား (✓)	မ (✓)	ဒါနအောင်မှတ်ပုံတင်ထားမှုပုံစံ	အမျိုး	လက်မှတ်
	ဒေါ်ဖု		✓	✓	ဗမာ	ဖု
	" စန်ဂင်		✓	✓	"	စန်ဂင်
	" ဦးလှိုင်		✓	✓	"	လှိုင်
	" စန်တင်		✓	✓	"	စန်တင်
	" စိုဝင်		✓	✓	"	စိုဝင်
	" စန်ဦး		✓	✓	"	စန်ဦး
	" ဖြူစင်မေ		✓	✓	"	ဖြူစင်မေ
	ဦးစန်		✓	✓	"	ဦးစန်
	ဖြူစင်		✓	✓	"	ဖြူစင်
	ဒေါ်အေးအေး	✓		✓	"	အေးအေး
	စိုစန်ဝင်		✓	✓	"	စိုစန်ဝင်
	ဒေါ်အေးအေး	✓		✓	"	အေးအေး
	" အေး	✓		✓	"	အေး
	" ပါ	✓		✓	"	ပါ
	" ဦးလှိုင်	✓		✓	"	ဦးလှိုင်
	စိုစန်ဝင်		✓	✓	"	စိုစန်ဝင်
	ဒေါ်စိုစိုဝင်		✓	✓	"	စိုစိုဝင်
	စိုစိုဝင်					
	စိုစိုဝင်					

ပြည်နယ်/တိုင်းဒေသကြီး: ----- (မြို့နယ်) ----- (ကျေးရွာအုပ်စု) ----- (ကျေးရွာ) ----- (အမှတ်) ----- (ရက်စွဲ) 11.2.16

စဉ်	အမည်	ကျား (✓)	မ (✓)	အိမ်ထောင်စုကိုင်ထားမှုပုံစံ	အမျိုး	လက်မှတ်
	ဦးတင်ထွန်း	✓		✓	မမာ	မာ
	" ဝင်းထွန်း	✓		✓	"	ဝင်း
	" ဇော်အောင်လွင်	✓		✓	"	ဇော်
	" သိန်းဝင်း	✓		✓	"	သိန်း
	" ဇော်ဝင်း	✓		✓	"	ဇော်
	" သိန်းဇွဲ	✓		✓	"	သိန်း
	" မင်းခိုင်	✓		✓	"	မင်း
	" ဘန်ဇွဲ	✓		✓	"	ဘန်
	" ဒေါ်ကျော်အောင်	✓		✓	"	ဒေါ်
	" လှသာ	✓		✓	"	လှ
	" ဝင်းဝင်း	✓		✓	"	ဝင်း
	" ကျော်မင်းဦး	✓		✓	"	ကျော်
	" အောင်	✓		✓	"	အောင်
	" အောင်မယ်လေး	✓		✓	"	အောင်
	" ဒေါ်မောင်မောင်	✓		✓	"	ဒေါ်
	" မှီကဲ	✓		✓	"	မှီ
	" ခင်မယ်ဦး	✓		✓	"	ခင်
	စုစုပေါင်း					

ပြည်နယ်/တိုင်းဒေသကြီး: ----- (မြို့နယ်) ----- (ကျေးရွာအုပ်စု) ----- ကျေးရွာ - စာ: ၈၈၃ - ပျက်စီး ၂၂-၃-၂၃

စဉ်	အမည်	ကျား (✓)	မ (✓)	အိမ်ထောင်စုအုပ်စုအဖွဲ့ဝင်	ယူချိန်	လက်မှတ်
	စံသီးဗောင်း		✓	✓	မ	မ
	• ဝါးကော		✓	✓	"	မ
	• နိုင်ဗောင်း		✓	✓	"	မ
	• ချိန်ပိုင်		✓	✓	"	မ
	• ဖြူဇွဲ		✓	✓	"	မ
	• ဝါးပျို		✓	✓	"	မ
	• ဝါး		✓	✓	"	မ
	• စာကြောင်		✓	✓	"	မ
	• ဝါးက		✓	✓	"	မ
	• ဖြူ		✓	✓	"	မ
	• ကြည်စာ		✓	✓	"	မ
	• နိုင်ဇွဲကောင်		✓	✓	"	မ
	• ဖြူဇွဲ		✓	✓	"	မ
	• ကမ		✓	✓	"	မ
	• နှစ်ပိုင်		✓	✓	"	မ
	• ဝါးကော		✓	✓	"	မ
	• ကလေး		✓	✓	"	မ
	စုစုပေါင်း					

စဉ်	အမည်	ကျား	မ	အိမ်ထောင်စုရှိသေးသလား	အမျိုး	ပျက်စီးခြင်း
	စင်စင်ကျွန်း	✓	✓	✓	စဉ်	စင်စင်ကျွန်း
	၁- စဉ်	✓	✓	✓		စဉ်
	၂- ဦးကျွန်း	✓	✓	✓		Thein
	၃- ဒေါ်အောင်	✓	✓	✓		အောင်
	၄- ဒေါ်အောင်			✓		အောင်
	၅- စောစောအောင်			✓		အောင်
	၆- ဒေါ်အောင်			✓		အောင်
	၇- အောင်			✓		အောင်
	၈- အောင်			✓		အောင်
	၉- အောင်	✓	✓	✓		အောင်
	၁၀- အောင်	✓	✓	✓		အောင်
	၁၁- အောင်	✓	✓	✓		အောင်
	၁၂- အောင်	✓	✓	✓		အောင်
	၁၃- အောင်	✓	✓	✓		အောင်
	၁၄- အောင်	✓	✓	✓		အောင်
	၁၅- အောင်	✓	✓	✓		အောင်
	၁၆- အောင်	✓	✓	✓		အောင်
	၁၇- အောင်	✓	✓	✓		အောင်
	၁၈- အောင်	✓	✓	✓		အောင်
	၁၉- အောင်	✓	✓	✓		အောင်
	၂၀- အောင်	✓	✓	✓		အောင်
	စုစုပေါင်း					

ပြည်ပဝင်/ထွက်အသွင်း... (မြို့နယ်) ... (ကျေးရွာအုပ်စု) ... (ကျေးရွာ) ... (နား) ... (ရက်စွဲ 11.2.16)

စဉ်	အမည်	ကျား (✓)	မ (✓)	အိမ်ထောင်စုအုပ်စုအမည်	အမျိုး	ပက်မှတ်
	မအောင်:		✓	✓	မမာ	၉
	ဒေါ်စန်:		✓	✓	မမာ	၁၅
	ဒေါ်ကျော်:		✓	✓	မမာ	၁၆
	အင်းအင်းစိန်:		✓	✓	"	၁၇
	အောင်အောင်စိန်:		✓	✓	"	၁၈
	မောင်:		✓	✓	"	၁၉
	မောင်:		✓	✓	"	၂၀
	မောင်:		✓	✓	"	၂၁
	မောင်:		✓	✓	"	၂၂
	မောင်:		✓	✓	"	၂၃
	မောင်:		✓	✓	"	၂၄
	မောင်:		✓	✓	"	၂၅
	မောင်:		✓	✓	"	၂၆
	မောင်:		✓	✓	"	၂၇
	မောင်:		✓	✓	"	၂၈
	မောင်:		✓	✓	"	၂၉
	မောင်:		✓	✓	"	၃၀
	မောင်:		✓	✓	"	၃၁
	မောင်:		✓	✓	"	၃၂
	မောင်:		✓	✓	"	၃၃
	မောင်:		✓	✓	"	၃၄
	မောင်:		✓	✓	"	၃၅
	မောင်:		✓	✓	"	၃၆
	မောင်:		✓	✓	"	၃၇
	မောင်:		✓	✓	"	၃၈
	မောင်:		✓	✓	"	၃၉
	မောင်:		✓	✓	"	၄၀

ပြည်နယ်/တိုင်းဒေသကြီး: ----- မြို့နယ်: ----- ကျေးရွာအုပ်စု: ----- ကျေးရွာ: ----- စာမျက်နှာ: 112/116

စဉ်	အမည်	ကျား (✓)	မ (✓)	အိမ်ထောင်စုအရပ်အဝန်း	ပစ္စည်း	လက်မှတ်
	ဆင်းပွဲ: ၁၈၀	✓	✓	✓	မမ	၈၀
	အိမ်ခေါင်	✓	✓	✓	"	၉၀
	ဒေါ်အေး: ကေး: ခိုင်	✓	✓	✓	"	၉၀
	မာမာ: ဝင်း:	✓	✓	✓	"	၉၀
	အောင်မာ	✓	✓	✓	"	၈၀
	မခင်:	✓	✓	✓	"	၉၀
	မိုးမိုး: စန်း:	✓	✓	✓	"	၉၀
	မခင်မိုး မြင်း:	✓	✓	✓	"	၉၀
	မောင်မာ ခိုင်	✓	✓	✓	"	၉၀
	ခိုင်မာ မိုး:	✓	✓	✓	"	၈၀
	အောင်အောင်မိုး	✓	✓	✓	"	၉၀
	အိမ်ထောင်စု	✓	✓	✓	"	၉၀
	မခင်	✓	✓	✓	"	၉၀
	အိမ်ခေါင်	✓	✓	✓	"	၉၀
	မိုး: မောင်:	✓	✓	✓	"	၉၀
	မာမာ	✓	✓	✓	"	၈၀
	မောင်:	✓	✓	✓	"	၉၀
	စုစုပေါင်း:					

စဉ်	အမည်	ကျား (✓)	မ (✓)	အိမ်ထောင်စုကိုင်ထားမှု	အမျိုး	ပတ်မှတ်
	ခေါ်		✓	✓	ဗမာ	၃
	" ဖခင်		✓	✓	"	၆၉
	" ဘဝ		✓	✓	"	၈၉
	" ခင်မတ်စွာ		✓	✓	"	၉၂
	" မြေ		✓	✓	"	၆
	" အကောင်		✓	✓	"	၂
	" ကြည်စိတ်		✓	✓	"	၆၃
	" သိင်္ခ		✓	✓	"	၉၂
	" စာအုပ်		✓	✓	"	၉၂
	" သင်တန်း		✓	✓	"	၈၉
	" ဥပဒေ		✓	✓	"	၁၉
	" စာပေ		✓	✓	"	၉၉
	" စာအုပ်		✓	✓	"	၈၉
	" နိုင်ငံ		✓	✓	"	၉၂
	" ကြေး		✓	✓	"	၆
	" နှစ်		✓	✓	"	၃
	" စာအုပ်		✓	✓	"	၉၂
	စုစုပေါင်း					

ပြည်နယ်/တိုင်းဒေသကြီး: ----- မြို့နယ်: ----- ကျေးရွာအုပ်စု: ----- ကျေးရွာ အမှ.စေ: ----- ပိုက်ဆံ 11-2-16

စဉ်	အမည်	ကျား (✓)	မ (✓)	အိမ်ထောင်စုကွယ်လွန်သူ	အမျိုး	လက်မှတ်
	ဒေါ်ခင်စောစံဝင်း	✓		✓	ဗမာ	Handwritten signature
	• ကပ်ကျော်	✓		✓	၂	Handwritten signature
	• ဦးကြီး	✓		✓	၂	Handwritten signature
	• အောင်စေ့	✓		✓	၂	ဝေလှိုင်
	• စေ့အောင်	✓		✓	၂	Handwritten signature
	• ဝင်းမြင့်	✓		✓	၂	Handwritten signature
	• ခင်စောင်မြင့်	✓		✓	၂	ဝေလှိုင်
	• ဝင်းစိန်	✓		✓	၂	Handwritten signature
	• ဇော်စိုး	✓		✓	၂	ဝေလှိုင်
	• ဦးစံမောင်	✓		✓	၂	Handwritten signature
	• ဘန်စိုင်း	✓		✓	၂	Handwritten signature
	• ဘောင်ဝင်း	✓		✓	၂	ဝေလှိုင်
	• ဘန်	✓		✓	၂	ဘန်
	• ဇော်စိုးဝင်း	✓		✓	၂	Handwritten signature
	• မောင်မောင်	✓		✓	၂	Handwritten signature
	• ဇော်လင်း	✓		✓	၂	Handwritten signature
	• မင်းစိုင်းဌေး	✓		✓	၂	Handwritten signature
	ခုနစ်ပါး					၉

ပြည်ပဝင်/ထွက်အခကြေး: ----- (မြို့နယ်) ----- ကျေးရွာအုပ်စု ----- ကျေးရွာ အ.စ.ခ. ----- ပုဂ္ဂိုလ် 11.2.16

စဉ်	အမည်	ကျား (✓)	မ (✓)	အိမ်ထောင်စုကိုယ်စားလှယ်	ယူရိယ	လက်မှတ်
	ဦးစာဥ	✓		✓	မမ	
	• စန်ဝင်းရွှေ	✓		✓	"	
	• ပေါက်	✓		✓	"	မမ
	• ကျော်မိုး	✓		✓	"	U Win
	• မောင်ထွဋ်	✓		✓	"	တို့ဇွန်
	• ရေကန်က	✓		✓	"	ဒေသက
	• ဦးမင်း	✓		✓	"	ဦး
	• ကျော်ရွှေ	✓		✓	"	ကျော်
	• အောင်လွင်	✓		✓	"	အောင်
	• အောင်မင်း	✓		✓	"	အောင်
	• ဆို	✓		✓	"	ဆို
	• ထွ	✓		✓	"	ထွ
	• ဦးမင်းဦး	✓		✓	"	ဦး
	• ကုလေးတန်း	✓		✓	"	ကုလေး
	• ဝင်းကို	✓		✓	"	ဝင်း
	• ကျော်တင်	✓		✓	"	ကျော်တင်
	• မင်းတင်	✓		✓	"	မင်းတင်
	• မင်းတင်	✓		✓	"	မင်းတင်
	စုစုပေါင်း					



စစ်ကိုင်းတိုင်းဒေသကြီး၊မြောက်မြို့နယ်

ဒုတိယအကြိမ်ကျေးရွာအစည်းအဝေးမှတ်တမ်း

ကျေးရွာ ။ ။ဖွားစောကျေးရွာ
ကျေးရွာအုပ်စု။ ။ဖွားစောကျေးရွာအုပ်စု
နေ့စွဲ။ ။၄.၃.၂၀၁၆

အစည်းအဝေးပြုလုပ်သည့်နေရာ။ ။ဦးအောင်နိုင်(နေအိမ်ဝန်းအတွင်း)

အကြောင်းအရာ။ ။ပထမနှစ်စီမံကိန်း ဒုတိယအကြိမ်အစည်းအဝေး ဦးစားပေးလုပ်ငန်းရွေးချယ်ခြင်းနှင့် ကျေးရွာစီမံကိန်းအထောက်အကူပြုကော်မတီရွေးချယ်ခြင်း။

အစည်းအဝေးတက်ရောက်သူများ။ ။ကျေးရွာသား(၆၇)ကျေးရွာသူ(၁၄၀)၊စေတနာ့ဝန်ထမ်း အမျိုးသား(၁)ဦး၊အမျိုးသမီး(၁)ဦး

ဆွေးနွေးချက်များ

ဆွေးနွေးချက်(၁)။ ။ပထမအကြိမ်အစည်းအဝေးတွင် လူမှုဆန်းစစ်ခြင်းများ ပြုလုပ်ရာမှ ရရှိလာသောအခက်အခဲများကို ပြန်လည်တင်ပြပြီး ဒုတိယအကြိမ် လူမှုဆန်းစစ်ခြင်းများ၍ ရရှိသောအခက်အခဲများ စုပေါင်း၍ ဦးစားပေးလုပ်ငန်းခွဲရွေးချယ်ခြင်းများ ပြုလုပ်မည့်အကြောင်းဆွေးနွေးခြင်း။

ဆွေးနွေးချက်(၂)။ ။ကျေးရွာစီမံကိန်းအထောက်အကူပြုကော်မတီရွေးချယ်ခြင်းကို လျှို့ဝှက်မဲပေးစနစ်ဖြင့် ရွေးချယ်မည်ဖြစ်ကြောင်းကိုဆွေးနွေးခြင်း။

ဆွေးနွေးချက်(၃)။ ။ကျေးရွာစီမံကိန်းအထောက်အကူပြုကော်မတီတွင် ပါဝင်သည့်ဆပ်ကော်မတီများဖြစ်သော ကျေးရွာ စီ/ထောက်ကော်မတီ၊စာရင်းကိုင်၊ဝယ်ယူရေးဆပ်ကော်မတီ၊လုပ်ငန်းလည်ပတ်ထိန်းသိမ်းရေးဆပ်ကော်မတီ၊စောင့်ကြည့်ကြီးကြပ်ရေးဆပ်ကော်မတီ၊ဝေဖန်အကြံပြုတိုင်ကြားရေးဆပ်ကော်မတီများအားလုံးကော်မတီဝင်(၁၅)ဦးရွေးချယ်မည့်အကြောင်းအရာအားဆွေးနွေးခြင်း။

ဆုံးဖြတ်ချက်များ။ ။ကျေးရွာလူထုမှ လူထုဗဟိုပြုစီမံကိန်းမှ ချမှတ်ထားသော ရှောင်ရန်၊ဆောင်ရန်များကိုလိုက်နာကျင့်သုံးမည့်အကြောင်းကော်မတီရွေးချယ်ခြင်းကို ကျေးရွာမှ အမှန်တကယ်လုပ်ဆောင် နိုင်မည့်သူများ၊ကျေးရွာဖွံ့ဖြိုးရေးကို စိတ်ဝင်စားလုပ်ကိုင်နိုင်မည့်သူများအား ရွေးချယ်သွားမည်ဖြစ် ကြောင်း၊ကျေးရွာစီမံကိန်းအထောက်အကူပြုကော်မတီအား ကိုယ်စားပြုသောဆပ်ကော်မတီများကို ကျေးရွာလူထုမှ

လျှို့ဝှက်မဲပေးစနစ်ဖြင့်ရွေးချယ်မည်ဖြစ်ကြောင်း၊ ထို့နောက် ဒုတိယအကြိမ်လူမှုဆန်းစစ်ခြင်းများ ပြုလုပ်၍ ဦးစားပေးလုပ်ငန်းများရွေးချယ်ခြင်းများပြုလုပ်ရန်ဆုံးဖြတ်ခဲ့ကြပါသည်။

သဘောတူညီမှုများ

(၁) ဒုတိယအကြိမ်လူထုဆန်းစစ်မှုပြုလုပ်ရန် သဘောတူ။

(၂) ပထမနှင့်ဒုတိယအကြိမ်မှ ရရှိသော အခက်အခဲများကို စုပေါင်း၍ ဦးစားပေးလုပ်ငန်းရွေးချယ် ရန်သဘောတူ။

(၃) ကျေးရွာစီမံကိန်းအထောက်အကူပြုကော်မတီအား လျှို့ဝှက်မဲပေးစနစ်ဖြင့် ရွေးချယ်ရန် သဘော တူ။

(၄) ထို့နောက်ကျေးရွာစီမံကိန်းအထောက်အကူပြုကော်မတီတွင် ပါဝင်သောဆပ်ကော်မတီများ ဖြစ်ကြ သောကျေးရွာ စီ/ထောက်ကော်မတီဥက္ကဋ္ဌ(က-၁)(မ-၁)နှင့် အဖွဲ့ဝင်(၁)ဦး၊ ဝယ်ယူရေးဆပ်ကော်မတီ အဖွဲ့ ခေါင်းဆောင်(၁)ဦးနှင့်အဖွဲ့ဝင်(၂)ဦး၊ လုပ်ငန်းလည်ပတ်ရေးနှင့်ပြုပြင်ထိန်းသိမ်းရေးဆပ်ကော်မတီ အဖွဲ့ ခေါင်းဆောင်(၁)ဦးနှင့်အဖွဲ့ဝင်(၂)ဦး၊ စောင့်ကြည့်ကြီးကြပ်ရေးဆပ်ကော်မတီ အဖွဲ့ ခေါင်းဆောင် (၁)ဦးနှင့် အဖွဲ့ဝင်(၂)ဦး၊ ဝေဖန်အကြံပြုတိုင်ကြားရေးဆပ်ကော်မတီတာဝန်ခံ(၂)ဦး အသီးသီးရွေးချယ် ရန် သဘောတူညီကြပါသည်။

(၅) ရွေးချယ်ခံရမည့်သူများမှာလည်း အမှန်တကယ်လုပ်ကိုင်နိုင်ကြောင်းသဘောတူညီကြပါသည်။



လူထုဝတ်ပြုစီမံကိန်းစီမံကိန်းလက်ဖွဲ့
အပိုင်း-၃ ၂၉.၉.၂၀၀၅

ပုံစံ - ၈-၁၂ - အစဉ်အဆက်တက်ရောက်သူများ (FORM FC 12)

လမ်းညွှန် စီမံကိန်း အစဉ်အဆက်အားလုံးတွင် အညွှန်းပြန် လူထုဝတ်ပြုမှုများကို ကာကွယ်ရန် ကွင်းဆင်းစဉ် စစ်ဆေးဖို့ ပုံစံ ၂ စီမံကိန်းစီမံကိန်းအမျိုးအမည်၊ အစဉ်အဆက်တက်ရောက်သူများစာရင်းကို ဖြည့်သွင်းရန်

စည်းရုံးရေးမှူးအမည် အိတ်စတီဗင်

ရက်စွဲ 4.3.2016 စီမံကိန်းစီမံကိန်းအပူပိုင်း(✓) စက်ဝန်း(၁) စက်ဝန်း(၂) စက်ဝန်း(၃) စက်ဝန်း(၄)

မြည်နှယ်/ တိုင်းဒေသကြီး စစ်ကိုင်း ပြည်နယ် မြောက် ကော့ရှားအုပ်စု ဗွား.စော ကော့ရှား ဗွား.စော

အစဉ်အဆက်တက်ရောက်သူများ ဝင်ရောက်မှုစာရင်း

စဉ်	အမည်	ဘဝ (✓)	ပ (✓)	အိမ်ထောင်စုတစ်စုလျှင် (✓) (၁)	ရက်စွဲ	လက်မှတ်
၁	မေတ္တာ		၆	✓	၆/၃/၁၆	မ
၂	မေတ္တာ		၆	✓	၆/၃/၁၆	မ
၃	မေတ္တာ		၆	✓	၆/၃/၁၆	မ
၄	မေတ္တာ		၆	✓	၆/၃/၁၆	မ
၅	မေတ္တာ		၆	✓	၆/၃/၁၆	မ
၆	မေတ္တာ		၆	✓	၆/၃/၁၆	မ
၇	မေတ္တာ		၆	✓	၆/၃/၁၆	မ
၈	မေတ္တာ		၆	✓	၆/၃/၁၆	မ
၉	မေတ္တာ		၆	✓	၆/၃/၁၆	မ
၁၀	မေတ္တာ		၆	✓	၆/၃/၁၆	မ
၁၁	မေတ္တာ		၆	✓	၆/၃/၁၆	မ
၁၂	မေတ္တာ		၆	✓	၆/၃/၁၆	မ

(၁) အိမ်ထောင်စုတစ်စုလျှင် ပုံစံ ၂ အမျိုးအမည်၊ အိမ်ထောင်စု တစ်စုကို တိုင်းဒေသကြီးအစဉ်အဆက် အပူပိုင်းဖြည့်



လူထုဝန်ထမ်းစီမံကိန်းစီမံကိန်းလက်ဖွဲ့
အပိုင်း-၃ ၂၉.၉.၂၀၁၅

ပုံစံ - ၈-၁၂ - အစဉ်အဆက်ထောက်ပံ့ရေး (FORM PC 12)

လမ်းညွှန်၊ စီမံကိန်း အစဉ်အဆက်ထောက်ပံ့ရေး အသုံးပြုရန်၊ လူထုဝန်ထမ်းစီမံကိန်းစီမံကိန်းစာ ဝေဖန်ရာတွင် တွင်ဆောင်ရာ စစ်ဆေးပုံ ပုံစံ ၂ စီမံကိန်းစီမံကိန်းအမျိုးအမည် အစဉ်အဆက်ထောက်ပံ့ရေး
လူထုဝန်ထမ်းစီမံကိန်းစီမံကိန်း

စည်းကမ်းချက်အရ အစဉ်အဆက်ထောက်ပံ့ရေး

ရက်စွဲ 4.3.2016

စီမံကိန်းစီမံကိန်းအမျိုးအမည် (✓) စီမံကိန်း (၁) စီမံကိန်း (၂) စီမံကိန်း (၃) စီမံကိန်း (၄)

ပြည်နယ်/တိုင်းဒေသကြီး စစ်ကိုင်း၊ ပြို့နယ် မြောက်

ဝေဖန်ရေးအဖွဲ့ ဖွဲ့စည်းမှု ၂၀၁၆.၆.၀၁

အစဉ်အဆက်ထောက်ပံ့ရေး စီမံကိန်း (၃) ဖွဲ့စည်းပုံ

စဉ်	အမည်	တန်း (V)	မ (V)	အိမ်ထောင်စုကိုင်စားလုပ်ငန်း (V) (၈)	လူနံ	လက်မှတ်
၁၃	အောင်အောင်		မ		၈၇	၈၇
၁၄	မအိအိ		မ		၈၇	၈၇
၁၅	အောင်		မ		၈၇	၈၇
၁၆	အောင်အောင်		မ		၈၇	၈၇
၁၇	မအိအိ		မ		၈၇	၈၇
၁၈	မအိအိ		မ		၈၇	၈၇
၁၉	အောင်အောင်		မ		၈၇	၈၇
၂၀	မအိအိ		မ		၈၇	၈၇
၂၁	မအိအိ		မ		၈၇	၈၇
၂၂	မအိအိ		မ		၈၇	၈၇
၂၃	မအိအိ		မ		၈၇	၈၇
၂၄	မအိအိ		မ		၈၇	၈၇

(၈) အိမ်ထောင်စုကိုင်စားလုပ်ငန်း၊ အမျိုးသား/အမျိုးသမီး အိမ်ထောင်စု ထပ်စုကို တိုင်းစာပြုလုပ်သူတို့ အမှတ်ပြုရမည်။



လူထုဝတ်ပြုစီမံကိန်းစီမံကိန်းလက်ခွဲ
အပိုင်း-၃ ၂၉.၉.၂၀၁၅

ပုံစံ - ၈-၀-၂ - ဆည်အထောက်အကူချက်စာရွက် (FORM FC 12)

လမ်းညွှန်၊ စီမံကိန်း အစဉ်အဆက်အားလုံးတွင် အသုံးပြုရန်၊ လူထုဝတ်ပြုမှုအရေအတွက် ကျင့်သုံးမှုနှင့် ကွင်းဆင်းစဉ် စစ်ဆေး၍ ပုံစံ ၂ စီမံကိန်းစီမံကိန်းအမျိုးအမည်၊ ဆည်အထောက်အကူချက်
ဥပဒေအရောက်ရှိ ပြင်ဆင်ရန်

စီမံကိန်းအမျိုးအမည်: မြေထူမြှင့်ရေး

ခုတ်နှိုး: ၄.၃.၉၀၂၆ စီမံကိန်းစီမံကိန်းအပတ်ပြစ်မဲ(V) စက်ဝန်း(၁) စက်ဝန်း(၂) စက်ဝန်း(၃) စက်ဝန်း(၄)

မြည်နှယ်/ တိုင်အသင်ကြီး: စစ်ကိုင်း မြို့နယ်: မြောင်း ကော့ရှားအုပ်စု: ဖွား၊သော ကော့ရှား: ဖွား၊သော

ဆည်အထောက်အကူချက်စာရွက်၊ ဒီဂရီယာဖွဲ့စည်းခြင်းခေ:

စဉ်	အမည်	တူး (V)	မ (V)	အိမ်ထောင်စုတိုင်စားလှယ်(V%)	ခုခံ	လက်မှတ်
၂၅	ဒီး.ခင်စန္ဒာဝိဝိ	✓		✓	၈၅၀	<i>[Signature]</i>
၂၆	ကဇလျော်	✓		✓	"	<i>[Signature]</i>
၂၇	လှစောဇ	✓		✓	"	<i>[Signature]</i>
၂၈	စောမိဇေ	✓		✓	"	<i>[Signature]</i>
၂၉	ကိမိဇ	✓		✓	"	<i>[Signature]</i>
၃၀	စောမိဇ၊လျော်	✓		✓	"	<i>[Signature]</i>
၃၁	လျော်ဖျိုး	✓		✓	"	<i>[Signature]</i>
၃၂	စောဘဝိ	✓		✓	"	<i>[Signature]</i>
၃၃	မမေ၊ဇိဇ	✓		✓	"	<i>[Signature]</i>
၃၄	မိမိစောဇ	✓		✓	"	<i>[Signature]</i>
၃၅	စိန်စိန်	✓		✓	"	<i>[Signature]</i>
၃၆	စောလှဇ	✓		✓	"	<i>[Signature]</i>
၃၇	ဖေဖေ	✓		✓	"	<i>[Signature]</i>
	စုစုပေါင်း					<i>[Signature]</i>

(၁) အိမ်ထောင်စုတိုင်စားလှယ်(၅)၊ အမျိုးအမည်/အမျိုးအမည်၊ အိမ်ထောင်စု တစ်ခုကို တိုင်စားပြုလုပ်သူမရှိ ဆုံးတိုင်ခြင်းမပါ



လူထုဝင်ကြိုစီမံကိန်း၊စီမံကိန်းလက်စွဲ
အပိုင်း-၃ ၂၉.၉.၂၀၁၅

ပုံစံ - ၈-၁၂ - အစဉ်အဆက်စာရင်းစာရွက် (FORM PC 12)

လမ်းညွှန်၊ စီမံကိန်း အစဉ်အဆက်စာရင်းစာရွက် အသုံးပြုရန်၊ လူထုဝင်ကြိုစီမံကိန်းစနစ်မှတစ်ဆင့် ကျွမ်းကျင်စွာ တွင်းထွက်စဉ် စစ်ဆေးပုံစံ ၂ စီမံကိန်းစာရင်းစာရွက်အမျိုးအစားပါ အစဉ်အဆက်စာရင်းစာရွက် သို့မဟုတ်စာရင်းစာရွက် ဖြည့်သွင်းရန်

စည်းရုံးရေးမှူးအမည် ၀၅၁၁၅၅၅၆

ရက်စွဲ 4.3.2016

စီမံကိန်းစာရင်းစာရွက်အမျိုးအစား (၁) စာရင်းစာရွက် (၂) စာရင်းစာရွက် (၃) စာရင်းစာရွက် (၄)

ပြည်နယ်/တိုင်းဒေသကြီး စစ်ကိုင်း၊ ပြနယ် ဖြောင့်၊ ကျေးရွာအုပ်စု ဖြောင့်၊ ကျေးရွာ ဖြောင့်

အစဉ်အဆက်စာရင်းစာရွက် နံပါတ်(၅) ၁၁ စာရင်းစာရွက်: ၆၀

စဉ်	အမည်	တန်း (၇)	မ (၇)	အိမ်ထောင်စုတိုက်စားလျက် (၇) (၈)	လူမျိုး	လက်မှတ်
၃၈	မောင်		၁	✓	အိန္ဒိယ	မောင်
၃၉	မောင်		၁	✓	အိန္ဒိယ	မောင်
၄၀	မောင်		၁	✓	အိန္ဒိယ	မောင်
၄၁	မောင်		၁	✓	အိန္ဒိယ	မောင်
၄၂	မောင်		၁	✓	အိန္ဒိယ	မောင်
၄၃	မောင်		၁	✓	အိန္ဒိယ	မောင်
၄၄	မောင်		၁	✓	အိန္ဒိယ	မောင်
၄၅	မောင်		၁	✓	အိန္ဒိယ	မောင်
၄၆	မောင်		၁	✓	အိန္ဒိယ	မောင်
၄၇	မောင်		၁	✓	အိန္ဒိယ	မောင်
၄၈	မောင်		၁	✓	အိန္ဒိယ	မောင်
၄၉	မောင်		၁	✓	အိန္ဒိယ	မောင်
၅၀	မောင်		၁	✓	အိန္ဒိယ	မောင်

(၈) အိမ်ထောင်စုတိုက်စားလျက်(၇) (၈) အမျိုးအစား/အမျိုးအစား၊ အိမ်ထောင်စု တစ်ခုကို တိုင်ကြားပြောဆိုရန်အတွက် အမှတ်ပြုပါ။



လူထုတုံ့ပြန်စီမံကိန်းစီမံကိန်းလက်စွဲ
အပိုင်း ၃ ၂၉.၉.၂၀၁၅

ပုံစံ - ၈-၁-၂ - အစဉ်အဆက်တက်စရာကိစ္စများ (FORM IC 12)

လမ်းညွှန် စီမံကိန်း အစဉ်အဆက်အားလုံးတွင် အသုံးပြုရန် လူထုတုံ့ပြန်ရေးရာများကို ကျင့်သုံးရန် တွင်ဆောင်ရွက် စစ်ဆေးပြီး ပုံ ၂ စီမံကိန်းစီမံကိန်းအဖွဲ့၏အမည် အစဉ်အဆက်တက်စရာကိစ္စများအစဉ်အဆက် စီမံကိန်းအဖွဲ့အစည်းများ

ရက်စွဲ: ၁၂.၃.၂၀၁၆ စီမံကိန်းစီမံကိန်းအဖွဲ့အစည်း(၂) စီမံကိန်း(၁) စီမံကိန်း(၂) စီမံကိန်း(၃) စီမံကိန်း(၄)

ပြည်နယ်/တိုင်းဒေသကြီး စစ်ကိုင်း၊ ပြည်နယ် စစ်ကိုင်း၊ အစုအဖွဲ့အုပ်စု ၂၅၇.၆၈၁၊ ကျေးရွာ ၂၅၇.၆၈၁

အစဉ်အဆက်တက်စရာကိစ္စများ ဒုတိယ ကမ္ဘာတွင် နေထိုင်သူများ

စဉ်	အမည်	အဖွဲ့ (၂)	အဖွဲ့ (၂)	အိမ်ထောင်စုအရပ်အဝန်း (၂)	လူစဉ်	လက်မှတ်
၅၇	မောင်အောင်		၁		မောင်အောင်	မောင်အောင်
၅၈	မောင်အောင်		၁		မောင်အောင်	မောင်အောင်
၅၉	မောင်အောင်		၁		မောင်အောင်	မောင်အောင်
၆၀	မောင်အောင်		၁		မောင်အောင်	မောင်အောင်
၆၁	မောင်အောင်		၁		မောင်အောင်	မောင်အောင်
၆၂	မောင်အောင်		၁		မောင်အောင်	မောင်အောင်
၆၃	မောင်အောင်		၁		မောင်အောင်	မောင်အောင်
၆၄	မောင်အောင်		၁		မောင်အောင်	မောင်အောင်
၆၅	မောင်အောင်		၁		မောင်အောင်	မောင်အောင်
၆၆	မောင်အောင်		၁		မောင်အောင်	မောင်အောင်
၆၇	မောင်အောင်		၁		မောင်အောင်	မောင်အောင်
၆၈	မောင်အောင်		၁		မောင်အောင်	မောင်အောင်
၆၉	မောင်အောင်		၁		မောင်အောင်	မောင်အောင်
၇၀	မောင်အောင်		၁		မောင်အောင်	မောင်အောင်
၇၁	မောင်အောင်		၁		မောင်အောင်	မောင်အောင်
၇၂	မောင်အောင်		၁		မောင်အောင်	မောင်အောင်
၇၃	မောင်အောင်		၁		မောင်အောင်	မောင်အောင်
၇၄	မောင်အောင်		၁		မောင်အောင်	မောင်အောင်

(၁) အိမ်ထောင်စုအရပ်အဝန်း/အဖွဲ့အစည်း အိမ်ထောင်စု တစ်ခုကို တိုက်ရိုက်ဖြည့်သွင်းရန် အပတ်ပြစ်ပါ။



လူထုဝန်ထမ်းချိမ်းညှိရေးဦးစီးဌာန
အမှတ်-၃ ၂၉.၉.၂၀၁၅

ပုံစံ - ၈-၀၂ - အစည်းအဝေးတက်ရောက်သူများ (FORM PC 12)

လမ်းညွှန်၊ ဦးစီးဌာန၊ အစည်းအဝေးအားလုံးတွင် အသုံးပြုရန်၊ လူထုဝန်ထမ်းချိမ်းညှိရေးဦးစီးဌာန၊ ကော့ကုသို ကွင်းဆင်းစဉ် စစ်ဆေးပြီး ပုံစံ ၂ ဦးစီးဌာနထုတ်ပြန်ချက်အရ အစည်းအဝေးတက်ရောက်သူများအစည်းအဝေးအဖွဲ့အစည်းအဖွဲ့အစည်း

စည်းစိမ်အမှတ် ၆၆၁၁၅၅၆၆

ရက်စွဲ ၂၀၁၆.၀၃.၂၁

စည်းစိမ်အမှတ်အသားအမျိုးအစား စည်းစိမ်အမှတ်အသားအမျိုးအစား (၁) စည်းစိမ်အမှတ်အသားအမျိုးအစား (၂) စည်းစိမ်အမှတ်အသားအမျိုးအစား (၃)

မြို့နယ်/တိုင်းဒေသကြီး စစ်ကိုင်း၊ ညောင်တုန်း၊ ကော့ကုသို၊ ညောင်တုန်း၊ ကော့ကုသို၊ ညောင်တုန်း

အစည်းအဝေးအမျိုးအစား ညောင်တုန်း၊ ကော့ကုသို၊ ညောင်တုန်း

အစည်းအဝေးအဖွဲ့အစည်း ဦးစီးဌာန၊ ကော့ကုသို၊ ညောင်တုန်း

စဉ်	အမည်	ကျား (V)	မ (V)	အိမ်ထောင်စုဝင်အဖြစ် (V)	ရက်စွဲ	လက်မှတ်
၆၄	မောင်စိန်		၂၀	✓	၆/၂/၁၆	မောင်စိန်
၆၅	မောင်စိန်		၂၀	✓	၆	မောင်စိန်
၆၆	မောင်စိန်		၂၀	✓	၆	မောင်စိန်
၆၇	မောင်စိန်		၂၀	✓	၆	မောင်စိန်
၆၈	မောင်စိန်		၂၀	✓	၆	မောင်စိန်
၆၉	မောင်စိန်		၂၀	✓	၆	မောင်စိန်
၇၀	မောင်စိန်		၂၀	✓	၆	မောင်စိန်
၇၁	မောင်စိန်		၂၀	✓	၆	မောင်စိန်
၇၂	မောင်စိန်		၂၀	✓	၆	မောင်စိန်
၇၃	မောင်စိန်		၂၀	✓	၆	မောင်စိန်
၇၄	မောင်စိန်		၂၀	✓	၆	မောင်စိန်
၇၅	မောင်စိန်		၂၀	✓	၆	မောင်စိန်
၇၆	မောင်စိန်		၂၀	✓	၆	မောင်စိန်

(၁) အိမ်ထောင်စုဝင်အဖြစ်အမှတ်အသား/အမျိုးအစား၊ အိမ်ထောင်စုဝင်အဖြစ်အမှတ်အသား/အမျိုးအစား



လူထုဝယ်မြဲစီမံကိန်းစီမံကိန်းလက်စွဲ
အပိုင်း-၃ ၂၉.၉.၂၀၁၅

ပုံစံ - ၈-၁၂ - အစဉ်အဆက်ထောက်ပံ့သူများ (FORM PC 12)

လမ်းညွှန်၊ စီမံကိန်း၊ အစဉ်အဆက်ထောက်ပံ့တွင် အသုံးပြုရန် လူထုဝယ်မြဲစီမံကိန်းစီမံကိန်းအောက်တွင် ကွင်းဆင်းစဉ် စစ်ဆေးပုံ ပုံစံ ၂ စီမံကိန်းစီမံကိန်းအမျိုးအမည်၊ အစဉ်အဆက်ထောက်ပံ့သူများစာရင်းကို ဖြည့်သွင်းရန်

စည်းရုံးရေးမှူးအမည် ဒေါ်ခင်ညွန့်

ရက်စွဲ 4.3.2016 စီမံကိန်းစီမံကိန်းအမှတ်(၇) စက်ဝန်း(၈) စက်ဝန်း(၂) စက်ဝန်း(၃) စက်ဝန်း(၄)

ပြည်နယ်/တိုင်းဒေသကြီး စစ်ကိုင်း မြို့နယ် မြောင်း ကျေးရွာအုပ်စု ဖူး၊ခေအ ကျေးရွာ ဖူး၊ခေအ

အစဉ်အဆက်ထောက်ပံ့သူများ စာရင်း

စဉ်	အမည်	တန်း (၇)	မ (၇)	အိမ်ထောင်စုစိုက်ပျိုးရေး (၇)	လူမျိုး	လက်မှတ်
၇၇	အိုးဝါ		မ		မူဆလင်	မူဆလင်
၇၈	အိုးဝါ		မ		မူဆလင်	မူဆလင်
၇၉	အိုးဝါ		မ		မူဆလင်	မူဆလင်
၈၀	အိုးဝါ		မ		မူဆလင်	မူဆလင်
၈၁	အိုးဝါ		မ		မူဆလင်	မူဆလင်
၈၂	အိုးဝါ		မ		မူဆလင်	မူဆလင်
၈၃	အိုးဝါ		မ		မူဆလင်	မူဆလင်
၈၄	အိုးဝါ		မ		မူဆလင်	မူဆလင်
၈၅	အိုးဝါ		မ		မူဆလင်	မူဆလင်
၈၆	အိုးဝါ		မ		မူဆလင်	မူဆလင်
၈၇	အိုးဝါ		မ		မူဆလင်	မူဆလင်
၈၈	အိုးဝါ		မ		မူဆလင်	မူဆလင်
၈၉	အိုးဝါ		မ		မူဆလင်	မူဆလင်
၉၀	အိုးဝါ		မ		မူဆလင်	မူဆလင်

(၇) အိမ်ထောင်စုစိုက်ပျိုးရေး၊ အမျိုးသား/အမျိုးသမီး၊ အိမ်ထောင်စု ထက်ပို၍ တိုက်ပေးခြင်းပမာဏကို အမှတ်ပြုပါ။



လူထုဝတ်ပြုစီမံကိန်းစီမံကိန်းလက်ဉာဏ်ပေးရေး
အစီအစဉ် ၂၀၂၀-၂၀၂၁

ပုံစံ - ၈-၁-၂ - အစဉ်အဆက်စာတမ်းစာရွက်စာတမ်း (FORM FC 12)

လမ်းညွှန် စီမံကိန်း အစဉ်အဆက်စာတမ်းတွင် အသုံးပြုရန် လူထုဝတ်ပြုစီမံကိန်းလက်ဉာဏ်ပေးရေး ကျွမ်းကျင်သူ ကျွမ်းကျင်သူ စစ်ဆေးပြီး ၂ စီမံကိန်းစီမံကိန်းအမျိုးအမည် အစဉ်အဆက်စာတမ်းစာရွက်စာတမ်းစာတမ်းကို ဖြည့်သွင်းရန်

စီမံကိန်းအမျိုးအမည် စီမံကိန်း

ခုနှစ် ၂၀၂၀ ခုနှစ် စီမံကိန်းစီမံကိန်းအမျိုးအမည် (✓) စီမံကိန်း (၁) စီမံကိန်း (၂) စီမံကိန်း (၃) စီမံကိန်း (၄)

ပြည်နယ်/တိုင်းဒေသကြီး စစ်ကိုင်း ပြည်နယ် မြောက် ကျေးရွာအုပ်စု ဗြူးတောင် ကျေးရွာ ဗြူးတောင်

အစဉ်အဆက်စာတမ်းစာရွက်စာတမ်း နယ်ပယ် (၂) နယ်ပယ် (၁)

စဉ်	အမည်	ကျား (✓)	မ (✓)	အိမ်ထောင်စုကိန်းရေလွှတ် (✓) (၁)	ရက်စွဲ	လက်မှတ်
၈၉	ဒေါ်မာမာ		မ		၂၀၂၀.၀၁.၁၀	မာမာ
၉၀	မောင်မောင်		မ		"	မောင်မောင်
၉၁	ဒေါ်မာမာ		မ		"	ဒေါ်မာမာ
၉၂	ဒေါ်မာမာ		မ		"	ဒေါ်မာမာ
၉၃	ဒေါ်မာမာ		မ		"	ဒေါ်မာမာ
၉၄	ဒေါ်မာမာ		မ		"	ဒေါ်မာမာ
၉၅	မောင်မောင်		မ		"	မောင်မောင်
၉၆	မောင်မောင်		မ		"	မောင်မောင်
၉၇	ဒေါ်မာမာ		မ		"	ဒေါ်မာမာ
၉၈	မောင်မောင်		မ		"	မောင်မောင်
၉၉	မောင်မောင်		မ		"	မောင်မောင်
၁၀၀	မောင်မောင်		မ		"	မောင်မောင်
၁၀၁	မောင်မောင်		မ		"	မောင်မောင်
၁၀၂	မောင်မောင်		မ		"	မောင်မောင်

(၁) အိမ်ထောင်စုကိန်းရေလွှတ် (၁) အမျိုးအမည်/အမျိုးအမည် အိမ်ထောင်စု တစ်ခုကို ကိုယ်စားပြုရမည်ဟု ဆိုလိုသည်။



လူထုဝယ်ငြိမ်းကိန်းစီမံကိန်းလက်ဖွဲ့
အပိုင်း-၃ ၂၉.၉.၂၀၁၅

ပုံစံ - ၈-၁၂ - အစဉ်အဆက်ထောက်ပံ့ရေး (FORM PC 12)

လမ်းညွှန် စီမံကိန်း အစဉ်အဆက်ထောက်ပံ့ရေး အသုံးပြုရန် လူထုဝယ်ငြိမ်းရေးမှူးက ကျခံရသူ တွင်ဆင်းရဲ စစ်ဆေး၍ ပုံစံ ၂ စီမံကိန်းစက်ဝန်းအမျိုးအစားအရ အစဉ်အဆက်ထောက်ပံ့ရေး ဌာနထောက်ပံ့မှု ဖြည့်သွင်းရန်

စည်းရုံးရေးမှူးအမည်: အောင်ကျော်

ရက်စွဲ: ၄.၅.၂၀၂၆ စီမံကိန်းစက်ဝန်းအမှတ်(၇) စက်ဝန်း(၁) စက်ဝန်း(၂) စက်ဝန်း(၃) စက်ဝန်း(၄)

ပြည်နယ်/တိုင်းဒေသကြီး: စစ်ကိုင်း ညွှန်ကြားရေးမှူး: မြနယ် ပြောရေး: မြောင် ကျေးဇူးတင်သူ: ဗိုလ်မှူး ကျေးဇူး တွား: ၈၅၁

အစဉ်အဆက်ထောက်ပံ့ရေး ညွှန်ကြားရေးမှူးရုံး:

စဉ်	အမည်	ကျား (၇)	မ (၇)	အိမ်ထောင်စုတိုက်စားလှူဒါန်း(၇)	ရရှိ	လက်မှတ်
၁၀၂	မိုးမိုး		၈		၆၅၂၈၇	မိုးမိုး
၁၀၃	မိုးမိုး		၈		၆၅၂၈၇	မိုးမိုး
၁၀၄	မိုးမိုး		၈		၆၅၂၈၇	မိုးမိုး
၁၀၅	မိုးမိုး		၈		၆၅၂၈၇	မိုးမိုး
၁၀၆	မိုးမိုး		၈		၆၅၂၈၇	မိုးမိုး
၁၀၇	မိုးမိုး		၈		၆၅၂၈၇	မိုးမိုး
၁၀၈	မိုးမိုး		၈		၆၅၂၈၇	မိုးမိုး
၁၀၉	မိုးမိုး		၈		၆၅၂၈၇	မိုးမိုး
၁၁၀	မိုးမိုး		၈		၆၅၂၈၇	မိုးမိုး
၁၁၁	မိုးမိုး		၈		၆၅၂၈၇	မိုးမိုး
၁၁၂	မိုးမိုး		၈		၆၅၂၈၇	မိုးမိုး
၁၁၃	မိုးမိုး		၈		၆၅၂၈၇	မိုးမိုး
၁၁၄	မိုးမိုး		၈		၆၅၂၈၇	မိုးမိုး

(၁) အိမ်ထောင်စုတိုက်စားလှူဒါန်း အမျိုးအစား/အမျိုးအစား အိမ်ထောင်စု တစ်ခုကို တိုက်စားပြုလုပ်သည်ဟု ဆိုရပါမည်။



လူထုဝေဟံမြို့စီမံကိန်း၊စီမံကိန်းလက်ခွဲ
အပိုင်း-၃ ၂၉.၉.၂၀၁၅

ပုံစံ - ၈-၁၂ - အစဉ်အဆက်တက်စာရင်းစာရွက် (FORM FC 12)

လမ်းညွှန်၊ စီမံကိန်း အစဉ်အဆက်အားလုံးတွင် အသုံးပြုရန်၊ လူထုဝေဟံမြို့စီမံကိန်းအရပ်ကွက်၊ ကျေးရွာသို့ ကွင်းဆင်းစဉ် စစ်ဆေး၍ ပုံ ၂ စီမံကိန်းစက်ဝန်းအချိန်ယောပါ အစဉ်အဆက်တက်စာရင်း
ဒုက္ခသည်စခန်းရှိ မြို့ပုံညွှန်းချက်
စီမံကိန်းအရပ်အမည် ကျေးရွာရွာ

စက်ဝန်း 4.3.2016 စီမံကိန်းစက်ဝန်းအမှတ်ပြစ်ခံ(✓) စက်ဝန်း(၁) စက်ဝန်း(၂)စက်ဝန်း(၃)စက်ဝန်း(၄)

မြိုင်နယ်/တိုင်းဒေသကြီး စစ်ကိုင်း ညွှန်မှတ် ၅၅၈ ကျေးရွာအုပ်စု ပွားရွာ ကျေးရွာ ပွားရွာ

အစဉ်အဆက်တစ်စဉ်း စာရင်းစာရွက် ဖြစ်ပေါ်လာရန် ရှိပါက ဖြည့်စွက်ပါ။

စဉ်	အမည်	ကျား (✓)	မ (✓)	အိမ်ထောင်စုကံစားလုပ်(✓)	ပုဂ္ဂိုလ်	လက်မှတ်
၁၁၁	ဦးကျော်စွာ	✓		✓	ပွားရွာ	
၁၁၆	မ.အုန်း	✓		✓		
၁၁၇	မ.အုန်း	✓		✓		
၁၁၈	မ.အုန်း	✓		✓		
၁၁၉	မ.အုန်း	✓		✓		
၁၂၀	မ.အုန်း	✓		✓		
၁၂၁	မ.အုန်း	✓		✓		
၁၂၂	မ.အုန်း	✓		✓		
၁၂၃	မ.အုန်း	✓		✓		
၁၂၄	မ.အုန်း	✓		✓		
၁၂၅	မ.အုန်း	✓		✓		
၁၂၆	မ.အုန်း	✓		✓		
၁၂၇	မ.အုန်း	✓		✓		
၁၂၈	မ.အုန်း	✓		✓		
၁၂၉	မ.အုန်း	✓		✓		
၁၃၀	မ.အုန်း	✓		✓		

(၁) အိမ်ထောင်စုကံစားလုပ်(✓)၊ အချိုးအစား/အချိုးအစား၊ အိမ်ထောင်စု တစ်ခုကို တိုက်ရိုက်ဖြည့်စွက်ရန် အမှတ်ပြစ်ခံပါ။



လူထုဝေဟင်္ဂါပြင်ဆင်ရေး၊ စီမံကိန်း၊ လက်ခွဲ
အဖွဲ့အစည်း ၂၉.၉.၂၀၁၅

ပုံစံ - ၀-၀၂ - အစဉ်အဆက်တစ်စောင်ထုတ် (FORM FC 12)

လမ်းညွှန်၊ စီမံကိန်း အစဉ်အဆက်အားလုံးတွင် အသုံးပြုရန် လူထုဝေဟင်္ဂါပြင်ဆင်ရေး၊ စီမံကိန်း၊ လက်ခွဲ အဖွဲ့အစည်းမှ အစဉ်အဆက်တစ်စောင် ထုတ်ပေးရန်နှင့် ပြင်ဆင်ရန်

စီမံကိန်းအမျိုးအမည်: မန္တလေးမြို့နယ်

စီမံကိန်းအမျိုးအမည် (✓) စီမံကိန်း (၀) စီမံကိန်း (၂) စီမံကိန်း (၃) စီမံကိန်း (၄)

ပြင်ဆင်/တိုင်ဆောင်ခြင်း: စီမံကိန်း နေရာ: မြို့နယ် မြေပုံ: မြောက် ကျေးရွာအုပ်စု: မြို့နယ် ကျေးရွာ: မြို့နယ်

အစဉ်အဆက်အမျိုးအမည်: ပုံစံ ၀-၀၂ ရက်စွဲ: ၀၅.၀၅.၂၀၁၆

စဉ်	အမည်	ကျား (✓)	မ (✓)	အိမ်ထောင်စုကိန်းရပ် (✓)	ရပ်ကွက်	လက်မှတ်
၁၂၈	မိုးညို	✓		✓	မ.၆၈	
၁၂၉	မိုးမိုး	✓		✓	မ.၆၈	
၁၃၀	မိုးမိုးမိုး	✓		✓	မ.၆၈	
၁၃၁	မိုးမိုးမိုး	✓		✓	မ.၆၈	
၁၃၂	မိုးမိုးမိုး	✓		✓	မ.၆၈	
၁၃၃	မိုးမိုးမိုး	✓		✓	မ.၆၈	
၁၃၄	မိုးမိုးမိုး	✓		✓	မ.၆၈	
၁၃၅	မိုးမိုးမိုး	✓		✓	မ.၆၈	
၁၃၆	မိုးမိုးမိုး	✓		✓	မ.၆၈	
၁၃၇	မိုးမိုးမိုး	✓		✓	မ.၆၈	
၁၃၈	မိုးမိုးမိုး	✓		✓	မ.၆၈	
၁၃၉	မိုးမိုးမိုး	✓		✓	မ.၆၈	
၁၄၀	မိုးမိုးမိုး	✓		✓	မ.၆၈	

စုစုပေါင်း: ၁၄၀

(၀) အိမ်ထောင်စုကိန်းရပ် (✓)၊ အမျိုးအမည် (✓)၊ အိမ်ထောင်စု တစ်ခုကို တိုင်ကြားခြင်းသည် အမှတ်ပြင်ပါ။



လူထုဝတ်ပြုစီမံကိန်းစီမံကိန်းလက်စွဲ
အပိုင်း-၃ ၂၉.၉.၂၀၁၅

ပုံစံ - ၀-၀၂ - အစဉ်အဆက်အမှတ်ထုစာ (FORM FC 12)

လက်ညှိုးစီမံကိန်း အစဉ်အဆက်အမှတ်ထုစာ အသုံးပြုရန် လူထုဝတ်ပြုစီမံကိန်းအမှတ်ထုစာ စာရွက်အပိုင်းတွင် တွင်ဆောင်ရွက် စစ်ဆေးပြီး နှစ် ၂ စီမံကိန်းစီမံကိန်းအမျိုးအမည် အစဉ်အဆက်အမှတ်ထုစာ အမှတ်ထုစာကို ဖြည့်သွင်းရန်

လက်ညှိုးအမှတ်ထုစာအမည် ဒေါ်သာအုန်း

ရက်စွဲ ၄.၃.၂၀၂၀ စီမံကိန်းစီမံကိန်းအမှတ်ထုစာ (✓) စီမံကိန်း (၁) စီမံကိန်း (၂) စီမံကိန်း (၃) စီမံကိန်း (၄)

ပြည်နယ်/တိုင်းဒေသကြီး ၀၅ ကိုဗို ပြည်နယ် ကျောက် ကျေးရွာအုပ်စု မွှား ဝေးကွာမှု မွှား ဝေးကွာမှု မွှား

အစဉ်အဆက်အမှတ်ထုစာ နံပါတ် (၂) နှင့် ၄-၁ နှင့် ၆-၀:

စဉ်	အမည်	ကျား (✓)	မ (✓)	အိမ်ထောင်စုကော်မတီ (✓)	ရက်စွဲ	လက်မှတ်
၁၄၁	ဒေါ်အောင်အေး မောင်	✓		✓	၆/၃	မောင်
၁၄၂	ဒေါ်အောင်အေး	✓		✓	၆/၃	မောင်
၁၄၃	ဒေါ်အောင်အေး	✓		✓	၆/၃	မောင်
၁၄၄	ဒေါ်အောင်အေး	✓		✓	၆/၃	မောင်
၁၄၅	ဒေါ်အောင်အေး	✓		✓	၆/၃	မောင်
၁၄၆	ဒေါ်အောင်အေး	✓		✓	၆/၃	မောင်
၁၄၇	ဒေါ်အောင်အေး	✓		✓	၆/၃	မောင်
၁၄၈	ဒေါ်အောင်အေး	✓		✓	၆/၃	မောင်
၁၄၉	ဒေါ်အောင်အေး	✓		✓	၆/၃	မောင်
၁၅၀	ဒေါ်အောင်အေး	✓		✓	၆/၃	မောင်
၁၅၁	ဒေါ်အောင်အေး	✓		✓	၆/၃	မောင်
၁၅၂	ဒေါ်အောင်အေး	✓		✓	၆/၃	မောင်
၁၅၃	ဒေါ်အောင်အေး	✓		✓	၆/၃	မောင်
၁၅၄	ဒေါ်အောင်အေး	✓		✓	၆/၃	မောင်

(၀) အိမ်ထောင်စုကော်မတီ/အမျိုးသား/အမျိုးသမီး အိမ်ထောင်စု ကော်မတီ တိုက်ရိုက်ဖြည့်သွင်းရန် အမှတ်ထုစာ



လူထုဝဟ်ပြုစီမံကိန်းစီမံကိန်းလက်ခွဲ
အပိုင်း-၃ ၂၉.၂၀၁၅

ပုံစံ - ၈-၁၂ - အစဉ်အတော်တော်ဆောင်ရွက်သူများ (FORM PC 12)

လယ်ယာစိုက်ပျိုးရေး၊ မွေးမြူရေးနှင့် ဆန်တိုက်ရေးဦးစီးဌာန၊ လူထုဝဟ်ပြုစီမံကိန်းဌာနက ကျေးရွာသို့ တွင်းဆင်းစဉ် စစ်ဆေး၍ ပုံစံ ၂ စီမံကိန်းစက်ဝန်းအမျိုးအမည် အစဉ်အတော်တော်ဆောင်ရွက်သူများစာရင်းကို ဖြည့်သွင်းရန်

စည်းရုံးရေးအဖွဲ့အမည် မေ/၁၁/၅၅၆

ရက်စွဲ ၂၀၁၆ ခုနှစ် ၄-၂၂ စီမံကိန်းစက်ဝန်းအမှတ်(၁)(V) စက်ဝန်း(၁) စက်ဝန်း(၂) စက်ဝန်း(၃) စက်ဝန်း(၄)

မြိုင်နယ်/ဘိုင်းဒေသကြီး ကရင် ပြည်နယ် မကွေး ကျေးရွာအုပ်စု ဇွဲကံ ကျေးရွာ ဗွဲကံ

အစဉ်အတော်တော်ဆောင်ရွက်သူများ စာရင်း စာရင်းစာရင်း:

စဉ်	အမည်	ကျား (V)	မ (V)	အိမ်ထောင်စုကိုယ်စားလှယ် (V) ^(၁)	ကျေးရွာ	လက်မှတ်
၁၅၄	ဦး ဗွတ်တင်	✓		✓	ဗွဲကံ	ဗွဲကံ
၁၅၅	မောင်ရွှေ	✓		✓	"	မောင်ရွှေ
၁၅၆	မောင်မိုးတို့	✓		✓	"	မောင်မိုး
၁၅၇	မောင်တင်	✓		✓	"	မောင်တင်
၁၅၈	မောင်မိုးတင်	✓		✓	"	မောင်မိုးတင်
၁၅၉	မောင်ဆွေ	✓		✓	"	မောင်ဆွေ
၁၆၀	မောင်မိုးလွင်	✓		✓	"	မောင်မိုးလွင်
၁၆၁	မောင်လွင်	✓		✓	"	မောင်လွင်
၁၆၂	မောင်မိုး	✓		✓	"	မောင်မိုး
၁၆၃	မောင်မိုး	✓		✓	"	မောင်မိုး
၁၆၄	မောင်ဆွေ	✓		✓	"	မောင်ဆွေ
၁၆၅	မောင်တင်	✓		✓	"	မောင်တင်
၁၆၆	မောင်မိုး	✓		✓	"	မောင်မိုး

(၁) အိမ်ထောင်စုကိုယ်စားလှယ် အမျိုးသား/အမျိုးသမီး အိမ်ထောင်စု တစ်စုကို ကိုယ်စားပြုသူသည်သူတို့ အမှတ်ပြုပါသည်။



လူထုဝန်ထမ်းချိမ်းညှိရေးဦးစီးဌာန
အမှတ်-၃ ၉၉.၂၀၁၅

နစ် - ၈-၁၂ - အစဉ်အဆက်တက်ရောက်သူများ (FORM PC 12)

လက်တွေ့ချိမ်းညှိရေး အစဉ်အဆက်တက်ရောက် ဆောင်ရွက်ရန် လူထုဝန်ထမ်းချိမ်းညှိရေးကော်မရှင်များ ကွင်းဆင်းစဉ် စစ်ဆေးပြီး နစ် ၂ ဦးစီးဌာနချုပ်/အဖွဲ့ချုပ်/အဖွဲ့ချုပ် အစဉ်အဆက်တက်ရောက်သူများအစဉ်အဆက် ဖြည့်သွင်းရန်

စဉ်အဆက်အတန်းအဆင့် ၈/၂၀၁၆

ခုနှစ် ၂၀၁၆ ဦးစီးဌာန ၈၉၉ တက္ကသိုလ် မြာ:၈၁ ကောလိပ် မြာ:၈၁

မြိုင်/တိုင်းဒေသကြီး မန္တလေး ဦးစီးဌာန ၈၉၉ တက္ကသိုလ် မြာ:၈၁ ကောလိပ် မြာ:၈၁

အစဉ်အဆက်အတန်းစဉ် နစ် ၂၀၁၆ နှစ် ၁၂ လအတွက်

စဉ်	အမည်	တန်း (V)	ဖ (V)	အိမ်ထောင်စုကိန်းစာရင်း (V)	ခုနှစ်	လက်မှတ်
၁၉၅	ဒေါ်အုန်း		၁	✓	၈/၂၀၁၆	မန္တ
၁၉၆	ဒေါ်အုန်း		၁	✓	၈	မန္တ
၁၉၇	ဒေါ်အုန်း		၁	✓	၈	မန္တ
၁၉၈	ဒေါ်အုန်း		၁	✓	၈	မန္တ
၁၉၉	ဒေါ်အုန်း		၁	✓	၈	မန္တ
၂၀၀	ဒေါ်အုန်း		၁	✓	၈	မန္တ
၂၀၁	ဒေါ်အုန်း		၁	✓	၈	မန္တ
၂၀၂	ဒေါ်အုန်း		၁	✓	၈	မန္တ
၂၀၃	ဒေါ်အုန်း		၁	✓	၈	မန္တ
၂၀၄	ဒေါ်အုန်း		၁	✓	၈	မန္တ
၂၀၅	ဒေါ်အုန်း		၁	✓	၈	မန္တ
၂၀၆	ဒေါ်အုန်း		၁	✓	၈	မန္တ
၂၀၇	ဒေါ်အုန်း		၁	✓	၈	မန္တ
၂၀၈	ဒေါ်အုန်း		၁	✓	၈	မန္တ
၂၀၉	ဒေါ်အုန်း		၁	✓	၈	မန္တ
၂၁၀	ဒေါ်အုန်း		၁	✓	၈	မန္တ
၂၁၁	ဒေါ်အုန်း		၁	✓	၈	မန္တ
၂၁၂	ဒေါ်အုန်း		၁	✓	၈	မန္တ
၂၁၃	ဒေါ်အုန်း		၁	✓	၈	မန္တ
၂၁၄	ဒေါ်အုန်း		၁	✓	၈	မန္တ
၂၁၅	ဒေါ်အုန်း		၁	✓	၈	မန္တ
၂၁၆	ဒေါ်အုန်း		၁	✓	၈	မန္တ

(၁) အိမ်ထောင်စုကိန်းစာရင်း/အဖွဲ့ချုပ်/အဖွဲ့ချုပ်/အဖွဲ့ချုပ် တစ်ခုခု တွင် တက်ရောက်သူများ ပါဝင်ရန် ဆောင်ရွက်ရမည်။



လူထုဝတ်ပြုစီမံကိန်း၊ စီမံကိန်းလက်ခွဲ
အပိုင်း-၃ ၂၉.၉.၂၀၁၅

မူပဲ - ၈-၁၂ - အစဉ်အဆက်ထောက်ခံချက်သွား (FORM PC 12)

လက်ညှိုး၊ စီမံကိန်း အစဉ်အဆက်ထောက်ခံချက်တွင် အသုံးပြုရန် လူထုဝတ်ပြုစီမံကိန်းရယူမှုက ဝေဖန်ချက်ကို ကွင်းဆင်းစဉ် စစ်ဆေး၍ မူပဲ ၂ စီမံကိန်းလက်ခွဲအမျိုးအမည် အစဉ်အဆက်ထောက်ခံချက် သွားထောက်ခံကို ဖြည့်သွင်းရန်

စည်းရုံးရေးအဖွဲ့အမည် ဝဏ္ဏသာယာ

ရက်စွဲ 4.3.2016 စီမံကိန်းလက်ခွဲအမှတ်ဖြစ်ပါ (✓) စက်ဝန်း(၁) စက်ဝန်း(၂) စက်ဝန်း(၃) စက်ဝန်း(၄)

ပြည်နယ်/တိုင်းဒေသကြီး စစ်ကိုင်း မြို့နယ် အခြား ဝေဖန်ချက်အမှတ် ပွား.၁၁၁ ဝေဖန်ချက် ပွား.၁၁၁

အစဉ်အဆက်ထောက်ခံချက် ညှိယူမှုစာရင်းစာ

စဉ်	အမည်	အမျိုးအမည် (M)	မ (N)	အိမ်ထောင်စုတိုင်စားလှယ် (✓) (၁)	လူစွဲ	လက်မှတ်
၁၈၀	ညိုစာအုပ်		✓	✓	မူပဲ	မူပဲ
၁၈၁	စာပေစာအုပ်		✓	✓	✓	မူပဲ
၁၈၂	ပုံနှိပ်စာအုပ်		✓	✓	✓	မူပဲ
၁၈၃	စာအုပ်		✓	✓	✓	မူပဲ
၁၈၄	ပုံနှိပ်စာအုပ်		✓	✓	✓	မူပဲ
၁၈၅	စာအုပ်		✓	✓	✓	မူပဲ
၁၈၆	စာအုပ်		✓	✓	✓	မူပဲ
၁၈၇	စာအုပ်		✓	✓	✓	မူပဲ
၁၈၈	စာအုပ်		✓	✓	✓	မူပဲ
၁၈၉	စာအုပ်		✓	✓	✓	မူပဲ
၁၉၀	စာအုပ်		✓	✓	✓	မူပဲ
၁၉၁	စာအုပ်		✓	✓	✓	မူပဲ
၁၉၂	စာအုပ်		✓	✓	✓	မူပဲ

(၁) အိမ်ထောင်စုတိုင်စားလှယ် (၁)၊ အမျိုးအမည်/အမျိုးအမည်၊ အိမ်ထောင်စု တစ်စုကို တိုင်စားပြုသည့်သူမဆို အမှတ်ဖြစ်ပါသည်။



လူထုဝင်္ဂါပြစ်ပိတ်နည်းစီမံကိန်းလက်စွဲ
အပိုင်း-၃ ၂၉.၉.၂၀၁၅

ပုံစံ - ၈-၁၂ - အစဉ်အဆက်စာတမ်းစာရင်း (FORM PC 12)

လမ်းညွှန် စီမံကိန်း အစဉ်အဆက်စာတမ်းစာရင်းတွင် အသုံးပြုရန် လူထုဝင်္ဂါပြစ်ပိတ်ရေးအဖွဲ့က တွေးခေါ်စဉ် စစ်ဆေးပုံစံ ၂ စီမံကိန်းစက်ဝန်းအမျိုးအစားပါ အစဉ်အဆက်စာတမ်းစာရင်း ညွှန်ကြားရေးမှူးချုပ်ထံသို့ ပြင်ဆင်ပေးရန်

စည်းမျဉ်းရေးရာအမည်: မိုးညွှန်

ရက်စွဲ: 4.3.2016 စီမံကိန်းစက်ဝန်းအမှတ်(၁) စက်ဝန်း(၁) စက်ဝန်း(၂) စက်ဝန်း(၃) စက်ဝန်း(၄)

ပြည်နယ်/တိုင်းဒေသကြီး: စစ်ကိုင်း မြို့နယ်: ရွှေဘို တောရွာအုပ်စု: ဗွားအော တောရွာ ပွား: ၆၈

အစဉ်အဆက်စာတမ်းစာရင်း ချက်ချင်းစာရင်းစာရင်းစာရင်း

စဉ်	အမည်	တန်း (V)	မ (V)	အိမ်ထောင်စုတိုင်းစာရင်း (V) ^(၁)	လူမျိုး	လက်မှတ်
၁၉၃	မိုးညွှန်		မ		မိုးညွှန်	မိုးညွှန်
၁၉၄	သက်ဝင်း		မ		မ	သက်ဝင်း
၁၉၅	ကျော်စွာ		မ		မ	ကျော်စွာ
၁၉၆	မိုးညွှန်		မ		မ	မိုးညွှန်
၁၉၇	ကျော်စွာ		မ		မ	ကျော်စွာ
၁၉၈	မင်းခက်		မ		မ	မင်းခက်
၁၉၉	မင်းခက်		မ		မ	မင်းခက်
၂၀၀	မင်းခက်		မ		မ	မင်းခက်
၂၀၁	မင်းခက်		မ		မ	မင်းခက်
၂၀၂	မင်းခက်		မ		မ	မင်းခက်
၂၀၃	မင်းခက်		မ		မ	မင်းခက်
၂၀၄	မင်းခက်		မ		မ	မင်းခက်
၂၀၅	မင်းခက်		မ		မ	မင်းခက်
	စုစုပေါင်း					

(၁) အိမ်ထောင်စုတိုင်းစာရင်း ပြန်လည်ရန်အတွက် အမျိုးသား/အမျိုးသမီး အိမ်ထောင်စု တစ်ခုကို တိုင်ကြားပြောဆိုရန်အတွက် အမှတ်(၁)ပါ



လူထုလုံခြုံမှုမိန့်အမိန့်၊ မိန့်ခွင့်၊ လက်ခွင့်
အစည်းအဝေး ၂၀၂၀ ခု

ပုံစံ - ၈-၁၂ - ဆည်အစည်းအဝေးစာရွက်စာတမ်း (FORM IC 12)

လမ်းညွှန်၊ မိန့်ခွင့်၊ ဆည်အစည်းအဝေးစာရွက်စာတမ်းအသုံးပြုရန်၊ လူထုလုံခြုံမှုမိန့်အမိန့်၊ လက်ခွင့်၊ ဆည်အစည်းအဝေးစာရွက်စာတမ်းအသုံးပြုရန်၊ လူထုလုံခြုံမှုမိန့်အမိန့်၊ လက်ခွင့်၊ ဆည်အစည်းအဝေးစာရွက်စာတမ်းအသုံးပြုရန်၊ လူထုလုံခြုံမှုမိန့်အမိန့်၊ လက်ခွင့်၊ ဆည်အစည်းအဝေးစာရွက်စာတမ်းအသုံးပြုရန်

ဆည်အစည်းအဝေးအမည်: ခါးလှိုင်မြစ်

နေ့စွဲ: ၄. 3. 2016 မိန့်ခွင့်အမျိုးအစား (✓) မိန့်ခွင့် (၁) မိန့်ခွင့် (၂) မိန့်ခွင့် (၃) မိန့်ခွင့် (၄)

ပြည်နယ်/တိုင်းဒေသကြီး: စစ်ကိုင်း ပြည်နယ်: ဧရာဝတီ မြို့နယ်: ဧရာဝတီ ဌာန: ဧရာဝတီ မြို့နယ်: ဧရာဝတီ

ဆည်အစည်းအဝေးအမည်: ခါးလှိုင်မြစ် ဆည်အစည်းအဝေးအမည်: ခါးလှိုင်မြစ်

စဉ်	အမည်	ကျား (✓)	မ (✓)	အိမ်ထောင် ရရှိသူ ရက် (✓) ^(၁)	ဘုရား	လက်မှတ်
၂၀၆	ခါးလှိုင်မြစ်	✓		၂	ဧရာဝတီ	ခါးလှိုင်မြစ်
၂၀၇	ခါးလှိုင်မြစ်	✓		၂	ဧရာဝတီ	ခါးလှိုင်မြစ်
စုစုပေါင်း		၆၇	၂၄၀	၂၀၇ (စဉ်း)		

(၁) အိမ်ထောင်ရရှိသူမရှိပါက အမျိုးသား/အမျိုးသမီး အိမ်ထောင်ရ လက်မှတ် တိုင်ကြားခြင်းပုံစံဖြင့် အတည်ပြုရမည်။



စစ်ကိုင်းတိုင်းဒေသကြီး၊မြောက်မြို့နယ်

ကျေးရွာအုပ်စုစီမံကိန်းလုပ်ငန်းခွဲဦးစားပေးလုပ်ငန်းရွေးချယ်ခြင်းနှင့်ရံပုံငွေခွဲဝေးခြင်း၊ကျေးရွာအုပ်စု စီမံကိန်းအထောက်အကူပြုကော်မတီရွေးချယ်ခြင်း။

ကျေးရွာအမည် || ||ဖွားစောကျေးရွာ
ကျေးရွာအုပ်စုအမည်။ ||ဖွားစောကျေးရွာအုပ်စု
နေ့စွဲ။ ||၇.၃.၂၀၁၆

အစည်းအဝေးပြုလုပ်သည့်နေရာ။ ||ဦးအောင်နိုင်(နေအိမ်ဝန်းအတွင်း)

အကြောင်းအရာ။ ||ကျေးရွာဦးစားပေးလုပ်ငန်းများရွေးချယ်ခြင်းနှင့်ရံပုံငွေခွဲဝေခြင်း၊ကျေးရွာအုပ်စု စီမံကိန်းအထောက်အကူပြုကော်မတီ ရွေးချယ်ခြင်း။

အစည်းအဝေးတက်ရောက်သူများ။ ||ကျေးရွာ(၂)ရွာမှ ကျေးရွာ စီ/ထောက် ကော်မတီဝင် များဖြစ်သော ကျေးရွာ စီ/ထောက်ဆပ်ကော်မတီ(၃)ဦး၊စာရင်းကိုင်(၁)ဦး၊ဝေဖန်အကြံပြုတိုင်ကြားရေး (၂)ဦး၊စုစုပေါင်း(၁၂)ဦး၊အမျိုးသား(၇)ဦး၊အမျိုးသမီး(၅)ဦး၊ စေတနာ့ဝန်ထမ်း(က-၂)(မ-၂)ဦးစီ(၄)ဦး။

ဆွေးနွေးချက်များ။ ||ပထမဦးစွာကျေးရွာမှကျေးရွာဆပ်ကော်မတီဝင်(၁၂)ဦး အုပ်စု ကော် မတီဖွဲ့ စည်းခြင်းအား ညှိနှိုင်းဆွေးနွေးခြင်း။

ဆွေးနွေးချက်(၂)။ ||လူထုစည်းရုံးရေးမှူးမှ လုပ်ငန်းရွေးချယ်ပုံနှင့်ရံပုံငွေခွဲဝေခြင်းနည်းလမ်း များအား ရှင်းလင်းပြောကြားဆွေးနွေးခြင်း။

ဆုံးဖြတ်ချက်များ

(၁)လူထုဗဟိုပြုစီမံကိန်းမှ တိုက်ရိုက်ထောက်ပံ့သောရံပုံငွေဖြင့် ကျေးရွာမှညီညွတ်စွာ ပူးပေါင်းပါဝင်ပြီး စီမံ ကိန်းလုပ်ငန်းခွဲအကောင်အထည်ဖော်ဆောင်ရွက်ရန်ကျေးရွာအုပ်စု စီ/ထောက် ကော်မတီအား ရွာမှ အမှန်တကယ်ဆောင်ရွက်နိုင်သူများအား ညှိနှိုင်းရွေးချယ်ရန်ဆုံးဖြတ်ကြပါသည်။

(၂)အုပ်စုကော်မတီများမှ ကျေးရွာဖွံ့ဖြိုးရေးအတွက် လိုအပ်သော စီမံကိန်းလုပ်ငန်းခွဲများကို ပြန်လည် စစ်ဆေးဆွေးနွေးခြင်းများပြုလုပ်ရွေးချယ်ခြင်းများကို သဘောတူညီကြပါသည်။

သဘောတူညီမှုများ

(၁)ကျေးရွာမှကျေးရွာစီမံကိန်းအထောက်အကူပြုကော်မတီဝင်များအား အုပ်စုကော်မတီဖြစ်သော အုပ်စုစီ/ထောက်ကော်မတီဥက္ကဋ္ဌ(၁)ဦး၊အုပ်စုဘဏ္ဍာရေးတွင် ဥက္ကဋ္ဌ(၁)ဦး၊စာရင်းကိုင်(၁)ဦး၊ကျေးရွာမှစာရင်းကိုင်တစ်ဦးအား အဖွဲ့ဝင်အဖြစ်သတ်မှတ်ရွေးချယ်ရန်

(၂)အုပ်စုကော်မတီများမှ ကျေးရွာဖွံ့ဖြိုးရေးအတွက် လိုအပ်သော စီမံကိန်းလုပ်ငန်းခွဲများကို ပြန်လည်စစ်ဆေးဆွေးနွေးခြင်းများကို သဘောတူညီကြပါသည်။

❖ ကဏ္ဍအလိုက် အခက်အခဲမှတ်တမ်း

ဖွားစောကျေးရွာ ကဏ္ဍအလိုက် ဦးစားပေးဖွံ့ဖြိုးရေးလုပ်ငန်းစဉ်များ

	လုပ်ငန်း	အဆိုပြုသူ	လ/နှစ်	လုပ်ဆောင်မည့်သူ	ပြင်ပမှ ထောက်ပံ့သူ
အခြေခံအဆောက်အအုံ	၁ ရွာတွင်းလမ်းမကြီး အဆင့်မြှင့်တင် ပြုပြင်	ကျားမ	၂၀၁၆	ကျေးရွာလူထု	လူထုဗဟိုပြု စီမံကိန်း
	၂	ကျားမ	၂၀၁၆		
	၃	ကျားမ	-	-	-
	၄	ကျားမ	-	-	-
	၅	ကျားမ	-	-	-
အသက်မွေးဝမ်းကြောင်း၊ စိတ်ပိုင်းရေး	၁ စိုက်ပျိုးရေးနည်းပညာသင်တန်း	ကျားမ	-	-	မြို့နယ်စိုက်ပျိုးရေးဌာန
	၂ မွေးမြူရေးနည်းပညာသင်တန်း	ကျားမ	-	-	မြို့နယ်မွေးမြူရေးဌာန
	၃ မျိုးကောင်းမျိုးသန့်	ကျားမ	-	-	မြို့နယ်စိုက်ပျိုးရေးဌာန
	၄ အိမ်တွင်လက်မှုပညာသင်တန်း	ကျားမ	-		--
	၅ ကူးသန်းရောင်းဝယ်ရေး	ကျားမ	-	-	-
ကျန်းမာရေးနှင့် အဟာရ	၁ ကျန်းမာရေးဆရာမ	ကျားမ	-		-
	၂ နာရေးကူညီမှုကား	ကျားမ	-	-	-
	၃ ဆေးဝါးပစ္စည်းများ	ကျားမ	-	--	-
	၄ ကျန်းမာရေးဆေးခန်း	ကျားမ	-		-
ပညာရေး	၁ ကျောင်းသုံးပရိဘောဂ	ကျားမ	-	--	မြို့နယ်ပညာပညာရေးဌာန
	၂ ကျောင်းဆရာ/ဆရာမ	ကျားမ	-	-	မြို့နယ်ပညာပညာရေးဌာန
	၃	ကျားမ	-	-	-
အခြား	၁ အသေးစားငွေချေးလုပ်ငန်း	ကျားမ	-	-	မမြမေအဖွဲ့
	၂	ကျားမ	-	-	-
	၃	ကျားမ		-	-

VDP အရည်အသွေးထိန်းချုပ်မှု(Check List for VDP)

ထိန်းချုပ်သူ- ရက်စွဲ----- ရွာ----- VDP ရက်စွဲ-----

မြို့နယ်----- ကျေးရွာအုပ်စု-----

(၁)VDP စာရွက်စာတမ်းပြီးဆုံးမှုကို စစ်ဆေးပါ။(OM အရ)

- မျက်နှာဖုံး
- မာတိကာ
- ကျေးရွာအခြေခံ Data
- PSA အကျဉ်းချုပ်နှင့် PRA လုပ်ငန်းစဉ်
- အမျိုးသား/အမျိုးသမီးများ၏ အခက်အခဲများ
- ကျေးရွာမျှော်မှန်းချက်(ဆွေးနွေးချက်)
- အမျိုးသား/အမျိုးသမီးအဖွဲ့ များသဘောတူထားသည့် နောက်လေးနှစ်အတွက် ဦးစားပေး လုပ်ငန်းများစာရင်း(အခြေခံအဆောက်အဦးအသက်မွေးမှုပညာရေး၊လူမှုရေး ထိန်းသိမ်းမှု)

နောက်ဆက်တွဲများ

- လူမှုရေးအကဲဖြတ်မှု စာရွက်စာတမ်းခါတ်ပုံနှင့် PRA လုပ်ငန်းစဉ် (ဖြစ်နိုင်လျှင်) မြေပုံများ ပါရမည်၊စည်းစိမ်ပိုင်ဆိုင်မှုအဆင့်၊Venn ပုံ.....
- ကျေးရွာစီမံကိန်းရေးဆွဲရေးအစည်းအဝေးမိတ္တူ
- ကျေးရွာ၏ အချက်အလက် (PC-1 ပုံစံ)
- ကျေးရွာမျှော်မှန်းချက်

(၂)လူမှုရေးအကဲဖြတ်မှု အရည်အသွေး နှင့် VDP စစ်ဆေးပါ

- VDP တွင် ပါဝင်သောဦးရေ(အမျိုးသား/အမျိုးသမီး)
- လူမှုရေးအကဲဖြတ်မှု အရည်အသွေး နှင့် VDP အတွက် ရက်ပေါင်း
- PRA ပစ္စည်းများ အသုံးပြုသည့် အရေးအတွက်
- ပါဝင်သောဦးရေနှင့် လုပ်ငန်းများ မှတ်တမ်းတင်ခြင်း(အစည်းအဝေးမှတ်တမ်း၊အဖွဲ့ မိတ်ပုံ၊ တိုင်းရင်းသားအနည်းစုနှင့် ထိခိုက်လွယ်သော အဖွဲ့များ)
- အလွန်ကောင်း
- ကောင်း
- ညံ့
- လုပ်ငန်းများ မှတ်တမ်းတင်ခြင်းနှင့် အမျိုးသမီးအဖွဲ့အစည်းအဝေး၏ရလဒ် အားခွဲခြားပေးထား သလား။
- ရှိ
- မရှိ
- စီမံကိန်းအရေအတွက်(အမျိုးသား/အမျိုးသမီးရွေးချယ်မှုအရေအတွက်)---
- PRA နှင့်သက်ဆိုင်သောအခြား စီမံကိန်း အရေအတွက်(အမျိုးသား/သမီးရွေးချယ်မှု အရေအတွက်)