

ပြည်ထောင်စုသမ္မတ မြန်မာနိုင်ငံတော် အစိုးရ
စိုက်ပျိုးရေး၊ မွေးမြူရေးနှင့် ဆည်မြောင်း ဝန်ကြီးဌာန
ကျေးလက်ဒေသဖွံ့ဖြိုးတိုးတက်ရေး ဦးစီးဌာန
မြောင်မြို့နယ်



လူထုဗဟိုပြုစီမံကိန်း

National Community Driven Development Project
(NCDDP)



ကျေးရွာဖွံ့ဖြိုးရေးအစီအစဉ်

Village Development Plan (VDP)

သုခဒိပကျေးရွာ၊ မြစ်သာကျေးရွာအုပ်စု ဖော်ဖော်ဂါရီလ၊ ၂၃ရက်၊ ၂၀၁၆ခုနှစ်၊ မြောင်မြို့နယ်

မာတိကာ

- ၁။ မြို့နယ်မြေပုံ
- ၂။ ကျေးရွာမြေပုံ (တည်နေရာ)
- ၃။ အုပ်စုတွင်ပါဝင်သော ကျေးရွာများ စာရင်း
- ၄။ ကျေးရွာအခြေခံအချက်အလက်များ
- ၅။ လူထုပူပေါင်းပါဝင်သော လူမှုဆန်းစစ်ခြင်းနှင့် အကဲဖြတ်ခြင်းလုပ်ငန်းစဉ် (PSA/PRA) အကျဉ်းချုပ်
- ၆။ ကျေးရွာဖွံ့ဖြိုးရေးအစီအစဉ်အတွက်အသုံးပြုခဲ့သော PRA tools များနှင့်တစ်ခုချင်းစီအတွက် သုံးသပ်ချက်များ
- ၇။ ကော်မတီဝင်များရွေးချယ်ခြင်းနှင့်ကျေးရွာဖွံ့ဖြိုးရေးအစီအစဉ်ဆောင်ရွက်မှုမှတ်တမ်း ဓါတ်ပုံများ
- ၈။ ကော်မတီဝင်များစာရင်း
- ၉။ ကျေးရွာအချက်အလက် (ပုံစံ-၁)
- ၁၀။ စီမံကိန်းစက်ဝန်းအချိန်ဇယား (ပုံစံ-၂)
- ၁၁။ ကျေးရွာဖွံ့ဖြိုးရေးဦးစားပေးအစီအစဉ် (ပုံစံ-၃)
- ၁၂။ ကျေးရွာအုပ်စုစီမံကိန်းလုပ်ငန်းခွဲရွေးချယ်ခြင်း (ပုံစံ-၄)
- ၁၃။ အစည်းအဝေးတက်ရောက်သူများစာရင်း (ပုံစံ-၁၂)
- ၁၄။ အစည်းအဝေးမှတ်တမ်းများ
- ၁၅။ ကဏ္ဍအလိုက်ဦးစားပေးဖွံ့ဖြိုးရေးလုပ်ငန်းစဉ်များ
- ၁၆။ ကျေးရွာဖွံ့ဖြိုးရေးစီမံချက်အရည်အသွေးထိန်းချုပ်မှု (Checklist For VDP)

၁။ မြို့နယ်မြေပုံ

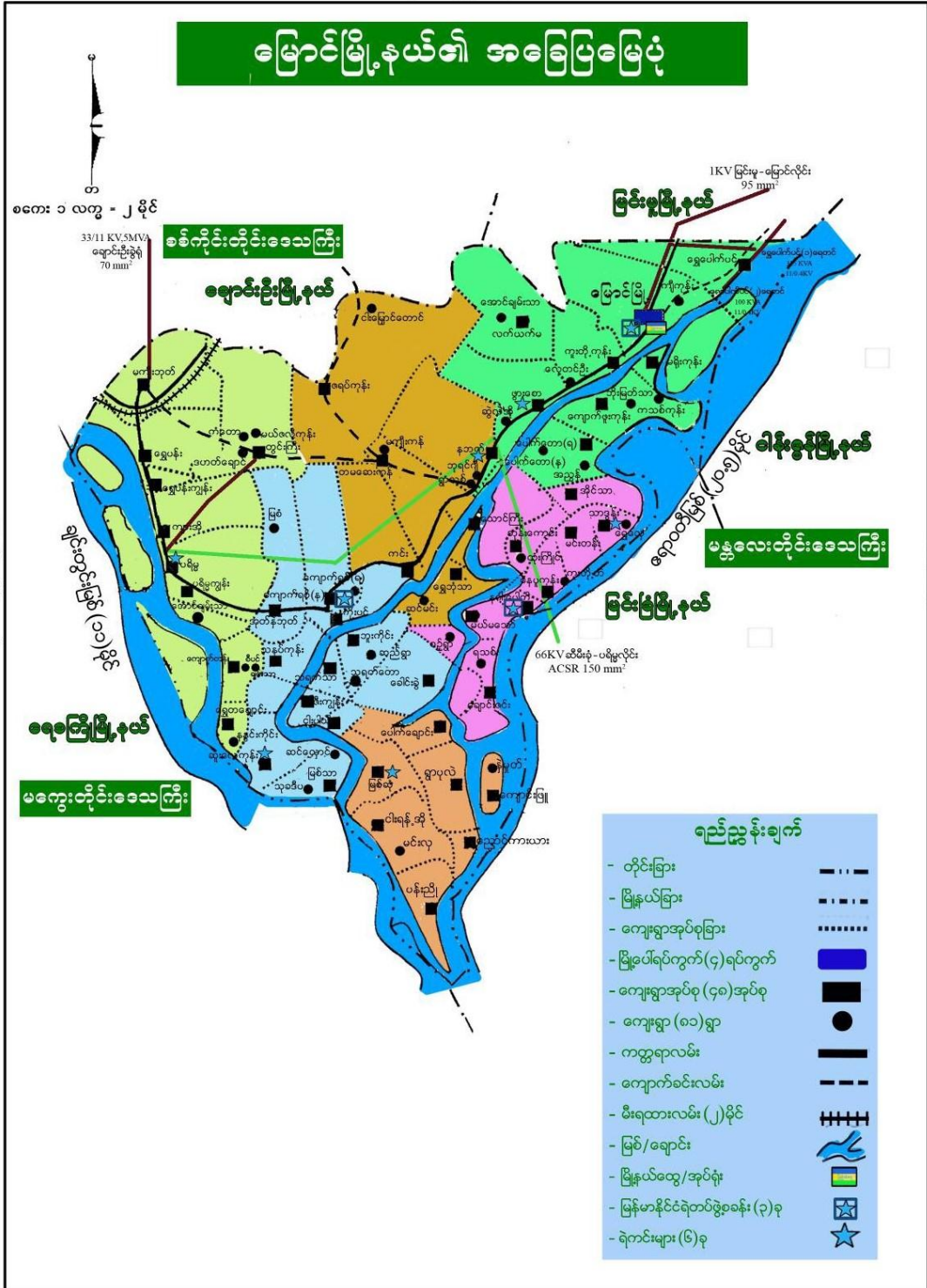

၄။ကျေးရွာအခြေခံအချက်အလက်များ

သုခဒီပ ကျေးရွာဖြစ်ပေါ်လာခြင်းအကြောင်းရင်းမှာ မြေစွန်းတော်ကျေးရွာမှ ခွဲထွက်၍ ပေါ်ပေါက်လာခြင်း ဖြစ်သည်။၎င်းကျေးရွာမှ တောင်သူဦးကြီး လေးဦးသည် ယခုကျွန်းမြေများ ဖြစ်ပေါ်လျက်ရှိသော စစ်ကိုင်းတိုင်းဒေသကြီးနှင့် မကွေးတိုင်း ဒေသကြီး ကြားရှိ မြစ်ရေပင် ဒေသ ကျွန်းမြေများပေါ်ထွန်းသောနေရာတွင် ကျေးရွာတစ်ရွာအဖြစ် ဖွဲ့စည်းခဲ့ပါသည်။သုခဒီပ ဟုအမည်ပေးခြင်းမှာ(သုခ=ချမ်းသာခြင်း ဒီပ=ကျွန်း) ချမ်းသာသော ကျွန်းမြေပေါ်တွင် နေထိုင်သောရွာ သုခဒီပရွာဟု အမည်တွင်ခဲ့ခြင်း ဖြစ်ပါသည်။ပထမ ရွာနေရာသည် လက်ရှိကျေးရွာ၏ အနောက်ဖက် သုံးဖာလုံခန့် အကွာတွင် တည်ရှိပြီး ချင်းတွင်းမြစ်ရေ တိုက်စားပြီး ကမ်းပါးပြိုခဲ့သောကြောင့် ယခုနေရာသို့ ပြောင်းရွှေ့နေထိုင် ခဲ့ကြခြင်း ဖြစ်ပါသည်။ကျေးရွာ၏ သက်တမ်းမှာ နှစ်ပေါင်း ၁၀၀ ကျော် ခန့် ရှိပြီ ဖြစ် ပါသည်။

၄.၂။ကျေးရွာတွင်းရှိ စုစုပေါင်းအိမ်ထောင် စု နှင့် လူဦးရေ

အိမ်ထောင်စု	ကျား	မ	စုစုပေါင်း
၂၈၉	၅၈၈	၆၉၄	၁၂၈၄

လူနည်းစုလူမျိုးစုအိမ်ထောင်စု

အမျိုးအစား	အိမ်ထောင်စု	ကျား	မ	စုစုပေါင်း

ထိခိုက်လွယ်အုပ်စု

ထိခိုက်လွယ်အုပ်စု	အိမ်ထောင်စု	ကျား	မ	စုစုပေါင်း
သက်ကြီးရွယ်အို				
အမျိုးသမီးဦးဆောင်	၆၄			
မသန်စွမ်း				
မြေယာမဲ့				

ကျေးရွာရှိအခြေခံ အဆောက်အအုံများ

ပညာရေး	ခြံစိပ်ပါ	ကျန်းမာရေး	ခြံစိပ်ပါ	ဘာသာရေး	
အထက်တန်းကျောင်း		ဆေးရုံ		ဘုရား/စေတီ	√
အလယ်တန်းကျောင်း		ကျန်းမာရေးဌာန		ဘုန်းကြီးကျောင်း	√
မူလတန်းကျောင်း	√	ကျန်းမာရေးဌာနခွဲ		ဟိန္ဒူဘုရားကျောင်း	
မူကြိုကျောင်း		ဆေးခန်း		ခရစ်ယန်ဘုရားကျောင်း	
အခြား		အခြား		ဗလီ	

မှတ်ချက်		မှတ်ချက်		မှတ်ချက်	
----------	--	----------	--	----------	--

အဓိကစီးပွားရေးလုပ်ငန်းများ

စိုက်ပျိုးရေး	မွေးမြူရေး	အသေးစားစီးပွားရေး	အခြား
စပါး	ကြက်	ဈေးဆိုင်ငယ်	လယ်ကူလီ
ပဲအမျိုးမျိုး	ဝက်	လက်ဖက်ရည်ဆိုင်	ပန်းရံ
နှမ်း	နွား	-	လက်သမား
ငရုပ်			

ကျေးရွာတွင်းအဓိက ပိုင်ဆိုင်မှုများ

ကျေးရွာပိုင်ဆိုင်မှုများ	စိုက်ပျိုးရေး	စားကျက်မြေ	သစ်တောမြေ	သဲ/ကျောက်ရရှိမှု	ရေတွင်း/ရေကန်	စက်ရေတွင်း
အရေအတွက်	၃၅၀၈	-	-	ရှိ	၁၃၀	၃၆
ကျေးရွာပိုင်ဆိုင်မှုများ	ဆိုင်ကယ်	ကုန်စုံဆိုင် (အငယ်)	လက်ဖက်ရည်ဆိုင်	အိမ်သာ(ကောင်းလတ်)	ဝွန်ဒေါင်း	ကား
အရေအတွက်	၈၃	၄	၃	၁၂၀	၆	

ကျေးရွာအတွင်းအခြားပိုင်ဆိုင်မှုများ

ကျေးရွာပိုင်ဆိုင်မှုများ	ရေတင်စက်	ထွန်	ထယ်	ကျွဲ	နွား	လှည်း
အရေအတွက်	၃၆	၂၂၇	၂၂၇	-	၅၀၀	၂၀၀
ကျေးရွာပိုင်ဆိုင်မှုများ	ဝက်	ဆိုင်ကယ်	ကျွမ်းကျင်လုပ်သား	လုပ်သား	လယ်ထွန်စက်	ကြက်
အရေအတွက်	၃၀	၈၃	၁၅	၄၅		၇၀၀

အခြားကျေးရွာရှိအသုံးပြုနိုင်သော အရင်းအမြစ်/အချက်အလက်များ

အရင်းအမြစ်	ဆေးခန်း	မူလတန်းကျောင်း	ဈေး	ကျွမ်းကျင်လုပ်သား	လုပ်သား	မြေတူးစက်	လမ်းကြိုစက်
အရေအ	-	၁	-	၁၅	၄၅	--	-

တွက်							
------	--	--	--	--	--	--	--

၅။ လူထုပူပေါင်းပါဝင်သော လူမှုဆန်းစစ်ခြင်းနှင့် အကဲဖြတ်ခြင်းလုပ်ငန်းစဉ်

(PSA/PRA) အကျဉ်းချုပ်

စဉ်	အကြောင်းအရာ	ရက်စွဲ	ဦးတည်အုပ်စု	တက်ရောက်သူ			အဓိက ဆွေးနွေးချက်များ
				ကျား	မ	ပေါင်း	
၁	လူမှုစီးပွားအဆင့်သတ်မှတ်ခြင်း (Wealth Ranking)		ချမ်းသာ၊ အလယ်အလတ်၊ နွမ်းပါး၊ အနွမ်းပါးဆုံး၊ ရပ်မိရပ်ဖ၊ လူငယ်အုပ်စု	၃	၃	၆	ကျေးရွာလူမှုစီးပွားအုပ်စုများခွဲခြားသတ်မှတ်နိုင်ရေးအတွက် အခြေခံစံနှုန်းများ၊ သတ်မှတ်ခြင်းကျေးရွာသားများနှင့်အများသဘောတူသတ်မှတ်ခြင်း
၂	ရာသီခွင်ပြပြက္ခဒိန် (seasonal calendar)		ချမ်းသာ၊ အလယ်အလတ်၊ နွမ်းပါး၊ အနွမ်းပါးဆုံး (အုပ်စု ၁)	၆	၆	၁၂	ရာသီဥတု၊ စိုက်ပျိုးရေး၊ သီးနှံများ၊ နေ့စားလုပ်ငန်းများ၊ မွေးမြူရေးလုပ်ငန်းများ၊ အစားအစာရရှိမှုများနှင့်ပွဲတော်များ
၃	ကျေးရွာလူမှုရေးပြနှင့်သယံဇာတပြမြေပုံ (social map/ Resource map)		ရပ်မိရပ်ဖများ၊ ချမ်းသာ၊ အလယ်အလတ်၊ နွမ်းပါး၊ အနွမ်းပါးဆုံး (အုပ်စု ၂)	၁၄	၁၂	၂၆	အိမ်များ၊ အခြေခံအဆောက်အအုံများ၊ လမ်းပန်းဆက်သွယ်ရေး၊ လယ်ယာမြေများ၊ မြစ်ချောင်းများ
၄	ပြဿနာသစ်ပင် (problem Tree)		အမျိုးသမီးအုပ်စု (အမျိုးသမီးအုပ်စု)		၅	၅	ဆွေးနွေးထားသော အခြေခံအဆောက်အအုံများနှင့် အသက်မွေးဝမ်းကြောင်းလုပ်ငန်းများ၊ ပညာရေး၊ ကျန်းမာရေး
၅	ပြဿနာသစ်ပင် (problem Tree)		အမျိုးသားအုပ်စု (အမျိုးသားအုပ်စု)	၆		၆	

၆	ကျေးရွာ၏(၅)နှစ်စ ၁ဦးစား ပေးအစီအစဉ်ပြဇ ယား (Matric Ranking)	ချမ်းသာ၊အလယ် အလတ် နွမ်းပါး၊အနွမ်းပါး ဆုံး ရပ်မိရပ်ဖ၊လူငယ် အုပ်စု (အမျိုးသား/သမီး)ပေါင်း	၃	၉	၁၅၀	အကျိုးပြုပြီးရေးအကျိုးခံစားခွင့်နှင့်အဓိက လိုအပ်ချက်များ ပေါ်မူတည်၍ဆုံးဖြတ်သည်။
၇	အဖွဲ့အစည်းချိတ် ဆက်မှု (Venn Diagram)	ချမ်းသာ၊အလယ် အလတ် နွမ်းပါး၊အနွမ်းပါး ဆုံး ရပ်မိရပ်ဖ၊လူငယ် အုပ်စု	၇	၇	၂၆	ကျေးရွာတွင်းရှိအဖွဲ့အစည်းများမည်သို့ သောလုပ်ငန်းများအတွက်မည်သည့်အဖွဲ့ များချိတ်ဆက်လုပ်ကိုင်မှု
၈	ပင့်ကူအိမ် ကွန်ယက် (Spider Web)	ချမ်းသာ၊အလယ် အလတ် နွမ်းပါး၊အနွမ်းပါး ဆုံး ရပ်မိရပ်ဖ၊လူငယ် အုပ်စု (အမျိုးသား/သမီး)ပေါင်း	၂၄	၂၄	၉၀	အမျိုးသားနှင့်အမျိုးသမီးများတန်းတူအ ခွင့်အရေးရရှိမှုနှင့်မရရှိသည့်အကြောင်းအ ရင်းများ
၉	သုံးစွဲမှုနှင့် ထိန်းချုပ်မှုပြ ဇယား	ချမ်းသာ၊အလယ် အလတ်၊နွမ်းပါး၊ အနွမ်းပါးဆုံး၊ရပ်မိ ရပ်ဖ၊လူငယ်အုပ် စု၊(အမျိုးသား/သ မီး)	၅၉	၈၉	၂၄	အမျိုးသားနှင့်အမျိုးသမီးများ သုံးစွဲမှုနှင့် ထိန်းချုပ်မှု ကိုသိရှိနိုင်ရန်

၆.၁။ကျေးရွာ၏လူမှုစီးပွားအဆင့်သတ်မှတ်ခြင်း။(Wealth Ranking)

အဆင့်	အခြေခံစံနှုန်းများ/ညွှန်းကိန်းများ	အိမ်ထောင်စု	ရာခိုင်နှုန်း
အဆင့်ပြေဆုံး	စိုက်ပျိုးမြေ(၁၀)ဧကနှင့်အထက်၊ထွန်စက်၊နွား(၂)ယုဉ်း၊ဆိုင်ကယ်၊လှည်း၊ပျဉ်ထောင်သွပ်မိုး(အိမ်)	၈	၃
အဆင့်အတင့်အဆင့်ပြေ	စိုက်ပျိုးမြေ(၅)ဧကနှင့်အထက်၊ဆိုင်ကယ်၊လှည်း၊သွပ်မိုးထရံကာ(အိမ်)၊နွား(၁)ယုဉ်း	၅၄	၁၉
နည်းနည်းနွမ်းပါး	စိုက်ပျိုးမြေ(၁)ဧကနှင့်အထက်၊ထရံကာထန်းလက်မိုး၊နို့စားနွားမ(၁)ကောင်	၈၅	၂၉
အနွမ်းပါးဆုံး	မြေယာမဲ့ လက်လုပ်လက်စား	၁၄၂	၄၉
စုစုပေါင်း		၂၈၉	၁၀၀

၆.၂။ ရာသီခွင်ပြ ပြက္ခဒိန်နှင့် သုံးသပ်ခြင်း

ရာသီခွင်ပြဇယား: သုခဒိပ		၂၀၂၁ ခု														
ရက်စွဲအက္ခရာ	က	ခ	ဂ	ဃ	င	စ	ဆ	ဇ	ဈ	ည	တ	ထ	ဒ	တစ်ဦးချင်း တစ်နှစ်ဝင်ငွေ	အမျိုးမျိုး ဝါဝင်မှု	အခြားဇယား
ရာသီဥတု																ရေက
စိုက်ပျိုးရေး					-									၉၇% ၈၀၀,၀၀၀	၇၅%	စိုက်ပျိုးရေး
မွေးမြူရေး														၁၀၀% ၅၀၀,၀၀၀	၆၅%	အာဇာနည်
ပဲတော်				-	-	-			-			-				
ရွှေ့ပြောင်းလုပ်သား														၅၀% ၅၀၀,၀၀၀	၃၀%	အလုပ်ရှား
ကျန်မာရေး		-	-	-	-			-	-	-	-	-			အကျွန်ုပ်တို့၏ အကျိုးစီးပွား	

သုံးသပ်ချက်

ရာသီဥတု-တပေါင်းလမှ နယုန်လအထိ နွေရာသီဖြစ်ပါသည်။ ဝါဆိုလမှစ၍ တန်ဆောင်မုန်းလ အထိ မိုးရာသီ ဖြစ်ပါသည်။ နတ်တော်မှ တပို့တွဲလထိ ဆောင်းရာသီဖြစ်ပါသည်။ မိုးရာသီတွင် မိုး ရေကြောင့် ရေလျှံမှုများ ဖြစ်တတ်ပါသည်။ နွေရာသီတွင် အလွန်ပူပြီး ဆောင်းတွင်းလည်း အရမ်းအေးပါ သည်။

စိုက်ပျိုးရေး-ပဲတီစိမ်းကို တန်ခူးလတွင် စိုက်ပျိုးပြီး ဝါဆိုလတွင် ရိတ်သိမ်းကြပါသည်။ ပဲမျိုးစုံကို သီတင်း ကျွတ်လတွင် စိုက်ပျိုးပြီး တပို့တွဲလတွင် ရိတ်သိမ်းပါသည်။ စိုက်ပျိုးရေးတွင် ပိုးမွှားကျရောက်မှု နှင့် စိုက်ပျိုး စရိတ်သည် အဓိက ပြဿနာတစ်ရပ်အနေဖြင့် ရှိပါသည်။

ရွှေ့ပြောင်းလုပ်သား-ကျေးရွာတွင် အလုပ်အကိုင်ရှားပါးခြင်းကြောင့် တနှစ်ပတ်လုံး နီးပါးခန့် အခြားသို့ သွား ရောက်လုပ်ကိုင်ကြပါသည်။ ကျေးရွာတွင် သုံးလခန့်သာ နေထိုင်ကြပါသည်။ အလုပ်အကိုင်နှင့် ပင်ငွေအခက်အခဲကြောင့် တခြားကျေး ရွာမြို့များသို့ အလုပ်ထွက်လုပ်ရပါသည်။

မွေးမြူရေး-တနိုင်တပိုင် မွေးမြူရေးလုပ်ငန်းများကို ရာသီမရွေး မွေးမြူလုပ်ကိုင်ကြပါသည်။

ကျန်းမာရေး-ဝါခေါင်လ၊တော်သလင်း၊သီတင်းကျွတ်လများတွင် သွေးလွန်တုပ်ရောဂါဖြစ်တတ်ပါသည်။
နီးစပ်ရာဆေးရုံသို့ သွားရောက်ကုသ ရပါသည်။ ကျန်းမာရေးဌာနနှင့်
သုံးဖာလုံခန့်သာဝေးပါသည်။ရေဝင်အရပ်ဒေသဖြစ်သဖြင့် သွားလာရခက်ခဲမှု ရှိပါသည်။

ပွဲတော်-တန်ခူး၊ကဆုန်၊နယုန်၊သီတင်းကျွတ်၊တန်ဆောင်မုန်း၊ပြာသိုလ်၊တပို့၊တွဲလများတွင်ဘုရား
ပွဲတော်များ အလှူပွဲ များရှိပါသည်။

၆.၃။ကျေးရွာလူမှုရေးအရင်းအမြစ်ပြမြေပုံ နှင့် သုံးသပ်ချက်



သုံးသပ်ချက်

လူနေထိုင်မှုပုံစံ-ကျေးရွာရှိအိမ်ထောင်စုများသည်စုစည်းပြီးအကွက်ကျပုံဖော် နေထိုင်ကြပါသည်။ စိုက်ပျိုးရေးကို အဓိကလုပ်ကိုင်၍ အသက်မွေးဝမ်းကျောင်းပြုကြပါသည်။

လမ်းပန်းဆက်သွယ်ရေး-ရွာတွင်းလမ်းများသည် မြေသားလမ်းများ ဖြစ်ကြပါသည်။ မိုးရာသီတွင် သွားလာရ အလွန်ခက်ခဲပါသည်။ကျေးရွာ ချင်းဆက်လမ်းမှလည်း ဂျင်းလမ်း ဖြစ်သဖြင့်သွားလာရ လွယ်ကူမှု ရှိပါသည်။ သို့သော်ပျက်စီးနေသဖြင့် သွားလာရာတွင် လွယ်ကူချောမွေ့မှု မရှိတော့ပါ။

ကျန်းမာရေး-နာမကျန်းဖြစ်မှုများကို ကျေးရွာအုပ်စုတွင်းရှိ ကျန်းမာရေးဌာနသို့သွားရောက်ကုသ ကြရပါသည်။ ကလေးမွေးဖွားခြင်းအတွက် ကျေးလက်ဆေးပေးခန်းလိုအပ်ပါသည်။ ရွာတွင်း ရှိကျန်းမာရေး ဆရာမထံတွင်လည်းကုသကြရပါသည်။

သောက်သုံးရေ-ကျေးရွာတွင်းရှိလက်တူးတွင်းနှင့်အင်္ဂါစီတွင်းများမှသောက်သုံးရေကိုရရှိပါသည်။ သောက်သုံးရေလုံလောက်မှုရှိပြီး အခက်အခဲ မရှိပါ။

အခြား-ရွာ၏အရှေ့ဘက်တွင်စေတီ၊ဘုန်းတော်ကြီးကျောင်းနှင့်စာသင်ကျောင်းများတည်ရှိပါသည်။ စာကြည့်တိုက်သည်ကျေးရွာအတွင်းတွင်တည်ရှိပါသည်။ရွာ၏ပတ်ဝန်းကျင်တွင်စိုက်ပျိုးမြေများဖြင့်ခြံရံ လျက်ရှိပါသည်။

စီးပွားရေးအရင်းအမြစ်- လယ်ယာမြေများကို အသုံးပြု၍ ပဲအမျိုးမျိုး စပါး ပြောင်းဖူးနှင့်ငရုပ် စသည်တို့ကို စိုက်ပျိုးထုတ်ယူကြပါသည်။ ကျွဲ၊ နွား၊ များကိုလည်း နိုင်တိုင်သာမွေးမြူကြပါသည်။ အများအပြားမမွေးမြူနိုင်ခြင်းမှာ စားကျက်မြေ ရှားပါးခြင်းကြောင့် ဖြစ်ပါသည်။ စိုက်ပျိုးရေးအပြင် ပန်းရံလက်သမားလုပ်ငန်းများလည်း တွဲဖက် လုပ်ကိုင်ကြပါသည်။

အရင်းအမြစ်နှင့် ဆက်စပ်သော ပြဿနာများ- အလုပ်အကိုင်အခွင့်အလမ်းနည်းပါးခြင်း။ သီးနှံများ အထွက်နှုန်းနည်းခြင်းတို့ကြောင့် ဝင်ငွေလျော့ကျပြီး ပညာရေး၊ ကျန်းမာရေး၊ လူမှုရေး ထိခိုက်နေသည်ကို တွေ့ရပါသည်။ လမ်းပန်းဆက်သွယ်ရေးမကောင်း ခြင်းကြောင့် သွားလာရေး ခက်ခဲခြင်း အရေးပေါ် သွားလာရန်အခက်အခဲများကြုံတွေ့ရပါသည်။

၆.၄။အမျိုးသားများတင်ပြသော ပြဿနာသစ်ပင် နှင့် ဖြေရှင်းနည်းလမ်း

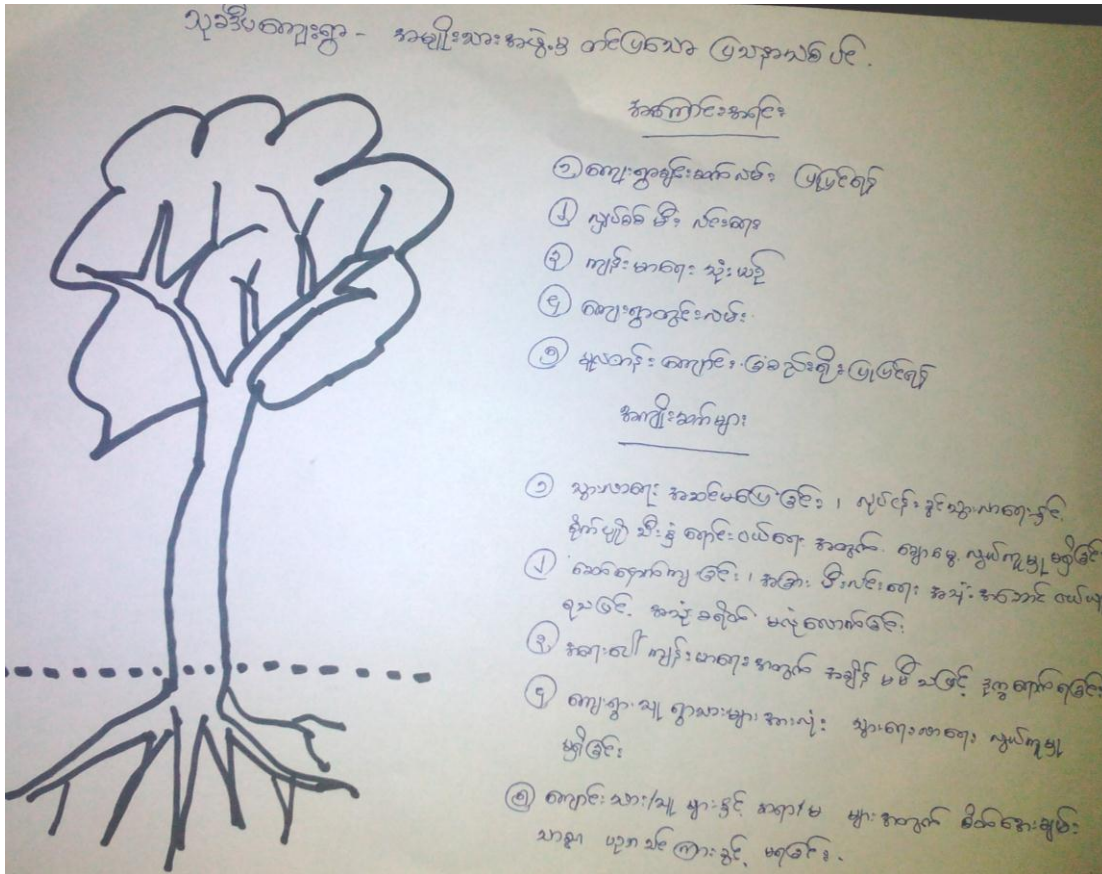

အကြောင်းအရင်း/အခက်အခဲများ

၁	မိုးရာသီတွင်သွားလာရခက်ခဲခြင်း	၂	အမှောင်တွင်သွားလာရသောကြောင့် အခက်အခဲရှိခြင်း	၃	အရေးပေါ်ကျန်းမာရေးသွားလာရခက်ခဲခြင်း
၄	ကျေးရွာတွင်း လူမှုစီးပွား၊ဘာသာရေးအတွက်သွားလာရခက်ခဲခြင်း	၅	ကလေးသူငယ်များစာသင်ကြားရာတွင်လုံခြုံမှုမရှိခြင်း		

အကျိုးဆက်များ

- ၁။ မိုးရာသီတွင် စီးပွားရေး၊လူမှုရေး၊ကူသန့်ရေးဝယ်ရေး၊သွားလာရခက်ခဲခြင်းကို ဖြစ်ပေါ်စေသည်။
- ၂။ လောင်စာဆီဝယ်ယူသုံးစွဲခြင်းနှင့် အမှောင်တွင်သွားလာရသော အခက်အခဲများကို ဖြစ်ပေါ်စေသည်။
- ၃။ ကျန်းမာရေး၊သာရေးနာရေးကိစ္စများ အတွက်သွားလာရ နှောင့်နှေးစေသော ပြဿနာများကိုဖြစ်ပေါ်စေပါသည်။
- ၄။ ကျေးရွာအတွင်း လူမှုစီးပွားရေးအတွက်သွားလာရခက်ခဲခြင်းများ ကိုဖြစ်ပေါ်စေပါသည်။

၅။ကလေးသူငယ်များ စာသင်ကြားရာတွင် စိတ်ချလုံခြုံမှုရှိစွာ စာသင်ကြားနိုင်မှုမရှိခြင်းများကိုဖြစ်စေပါသည်။

၁။	ကျေးရွာချင်းဆက်လမ်းများပြုပြင်ခြင်း	၂။	လျှပ်စစ်မီးလင်းရေးပြုလုပ်ပေးခြင်း	၃။	အရေးပေါ်ကားအသုံးပြုနိုင်ရန်စီစဉ်ပေးခြင်း
၄။	ကျေးရွာတွင်းလမ်းများပြုပြင်ပေးခြင်း	၅။	မူလတန်းကျောင်း ခြံစည်းရိုးပြုပြင်ပေးခြင်း	၆။	

၆.၅။အမျိုးသမီးများ တင်ပြလာသော ပြဿနာသစ်ပင်နှင့် ဖြေရှင်းနည်း

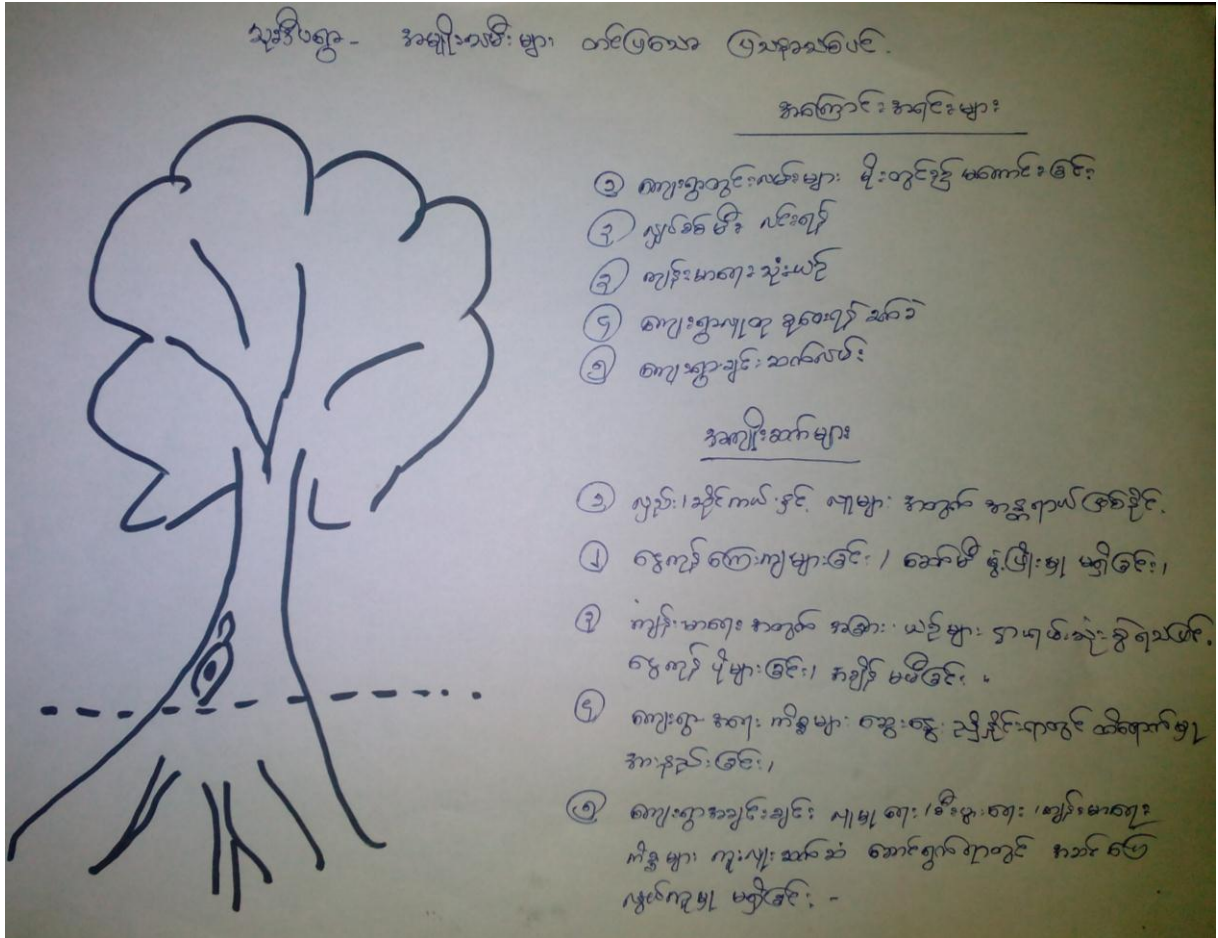

အကြောင်းရင်းများ/အခက်အခဲများ

၁	မိုးရာသီတွင် သွားလာရခက်ခဲခြင်း	၂	အမှောင်တွင် သွားလာရသောကြောင့် အခက်အခဲရှိခြင်း	၃	အရေးပေါ် ကျန်းမာရေး သွားလာရခက်ခဲခြင်း
၄	စည်းလုံးညီညွတ်မှု အားနည်းခြင်း	၅	အခြားရွာများသို့ ကူးသန်းရောင်းဝယ်ရေးခက်ခဲခြင်း	၆	

အကျိုးဆက်များ

၁။ မိုးရာသီတွင် ကူးသန်းရောင်းဝယ်ရေး အတွက် သွားလာရခက်ခဲခြင်းများ ဖြစ်ပေါ်သည်။

၂။ လောင်စာဆီဝယ်ယူသုံးစွဲခြင်းနှင့် အမှောင်တွင် သွားလာရသော အခက်အခဲများကို ဖြစ်ပေါ်သည်။

၃။ကျန်းမာရေး၊သာရေးနာရေးကိစ္စများ အတွက်သွားလာရ နှောင့်နှေးစေသော ပြဿနာများကိုဖြစ်ပေါ်စေပါသည်။

၄။ကျေးရွာအရေးကိစ္စများတိုင်ပင်ဆွေးနွေးရာတွင်အသိ၊ဗဟုသုတမရှိသောကြောင့်လူစုရန်ခက်ခဲခြင်းဖြစ်စေပါသည်။

၅။အခြားရွာများနှင့် စီးပွားရေး၊လူမှုရေး၊ကျန်းမာရေး အတွက်သွားလာရခက်ခဲခြင်းများ ဖြစ်စေပါသည်။

ဖြေရှင်းနည်းလမ်း

၁။	ကျေးရွာတွင်းလမ်းများ ပြုပြင်ပေးခြင်း	၂။	လျှပ်စစ်မီးလင်းရေးဆောင်ရွက်ပေးခြင်း	၃။	အရေးပေါ်ကားအသုံးပြုနိုင်ရန်စီစဉ်ပေးခြင်း
၄။	အသိပညာပေးဟောပြောပွဲများမကြာခဏပြုလုပ်ပေးခြင်း	၅။	ကျေးရွာချင်းဆက်လမ်းများပြုပြင်ပေးခြင်း	၆။	

ပင့်ကူအိမ်ကွန်ယက်နှင့် သုံးသပ်ခြင်း

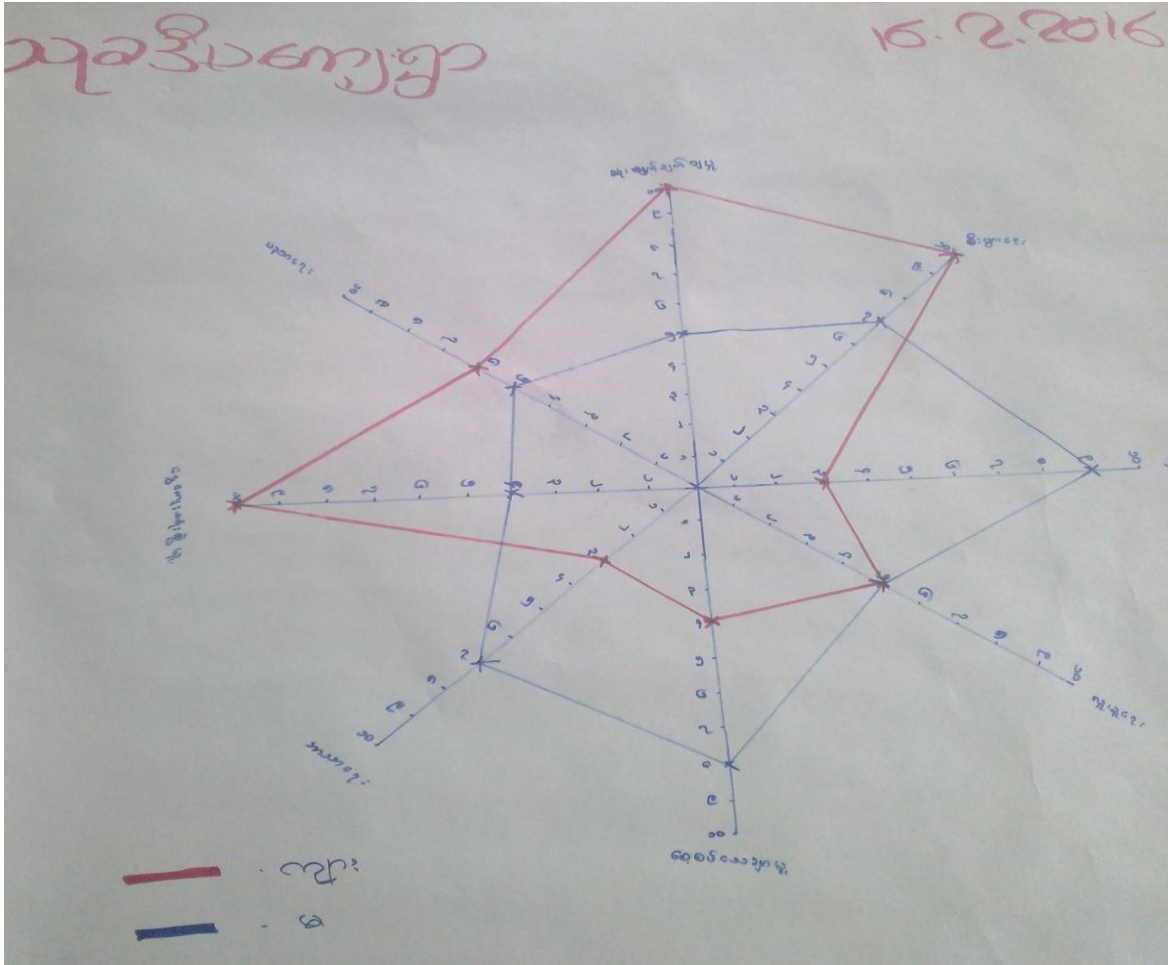

သုံးသပ်ချက်

အမျိုးသားများနှင့် အမျိုးသမီးများ တန်တူအခွင့်အရေး ရရှိမှုကို သိရှိရန် အဆင့်(၈)ဆင့် သတ်မှတ်ပြီး လေ့လာမှုများ ပြုလုပ်ခဲ့ပါသည်။

အိမ်မှုကိစ္စ

အမျိုးသမီးများသည်အမျိုးသားများထက်အိမ်မှုကိစ္စပိုင်းတွင်လုပ်ကိုင်မှုပိုများပါသည်။ထို့ကြောင့်အမျိုးသားများသည်အမျိုးသမီးများနှင့်တန်းတူဖြစ်စေရန် အိမ်မှုကိစ္စများကူညီလုပ်ကိုင်ရန်လိုအပ်ပါသည်။

စီးပွားရေး

အမျိုးသားများသည် အမျိုးသမီးများထက် စီးပွားရေးလုပ်ငန်းပြုလုပ်မှု ပိုမို များပြီး အမျိုးသားများ အနေဖြင့် အမျိုးသမီးများတန်းတူပြုလုပ်နိုင်စေဖို့အတွက် ပြောဆိုပေးရန် လိုအပ်ပါသည်။

လူမှုရေး

အမျိုးသမီးများသည်အမျိုးသားများထက်လူမှုရေးလုပ်ငန်းများတန်းတူလုပ်ဆောင်ကြကြောင်းတွေ့ရပါသည်။

ဆုံးဖြတ်ချက်ချမှု

အမျိုးသားများသည်အမျိုးသမီးများထက်လုပ်ငန်းပိုင်းဆုံးဖြတ်ချက်ချရာတွင်ပိုမိုလုပ်ကိုင်ကြကြောင်းတွေ့ရပါသည်။ထို့ကြောင့်အမျိုးသမီးများဆုံးဖြတ်မှုအားကောင်းလာစေရန်အသိပညာများတိုးတက်ရန်လိုအပ်ကြောင်းတွေ့ရပါသည်။

ပညာရေး

အမျိုးသားများသည်အမျိုးသမီးများထက် ပညာရေးတွင်အခွင့်အရေးပိုမိုရှိကြောင်းတွေ့ရပါသည်။ထို့ကြောင့်အမျိုးသမီးများအားလည်း အခွင့်အရေးပေးရန် လိုအပ်သေးကြောင်းတွေ့ရပါသည်။

ငွေကြေးသုံးစွဲခြင်း

အမျိုးသားများသည် အမျိုးသမီးများထက် ငွေကြေးသုံးစွဲမှုပိုင်းတွင် ပိုမို သုံးစွဲကြောင်းတွေ့ရပါသည်။ထို့ကြောင့် အမျိုးသမီးများကအမျိုးသားများအား ထိန်းညှိပေးရန် လိုအပ်ပါသည်။

စေ့စပ်သေချာမှု၊ဘာသာရေး

အမျိုးသမီးများသည် အမျိုးသားများထက် ဘာသာရေးနှင့် စေ့စပ်သေချာမှုပိုင်းတွင် ပိုမိုလုပ်ကိုင်ကြောင်းတွေ့ရပါသည်။ ထို့ကြောင့် အမျိုးသားအားအမျိုးသမီးများက ထိန်းညှိပြောပြပေးရန် လိုအပ်ပါသည်။

၆.၈။ သုံးစွဲမှုနှင့် ထိန်းချုပ်မှုလမ်းညွှန်နှင့် သုံးသပ်ချက်



သုံးသပ်ချက်

အမျိုးသားများသည်အမျိုးသမီးများထက်သုံးစွဲမှုပိုင်းတွင်များပြားကြောင်းတွေ့ရပြီးအမှန်တကယ်ထိန်းချုပ်မှုပိုင်းတွင်အမျိုးသားများကသာထိန်းချုပ်ထားပါသည်။ထို့ကြောင့် အမျိုးသမီးများသုံးစွဲမှုထိန်းချုပ်မှု အားကောင်းလာစေရန် အမျိုးသမီးများလုပ်ဆောင်နိုင်မည့် အလုပ်အကိုင်များရှာဖွေဖန်တီးပေးခြင်းဖြင့် အမျိုးသမီးများ၏ ထိန်းချုပ်မှုကိုအမျိုးသားများတန်းတူမြင့်မားလာစေနိုင်ပါသည်။

၆.၉။ဦးစားပေးအစီအစဉ်ပြဇယား

အမျိုးသားနှင့်အမျိုးသမီးများ၏အခက်အခဲများ

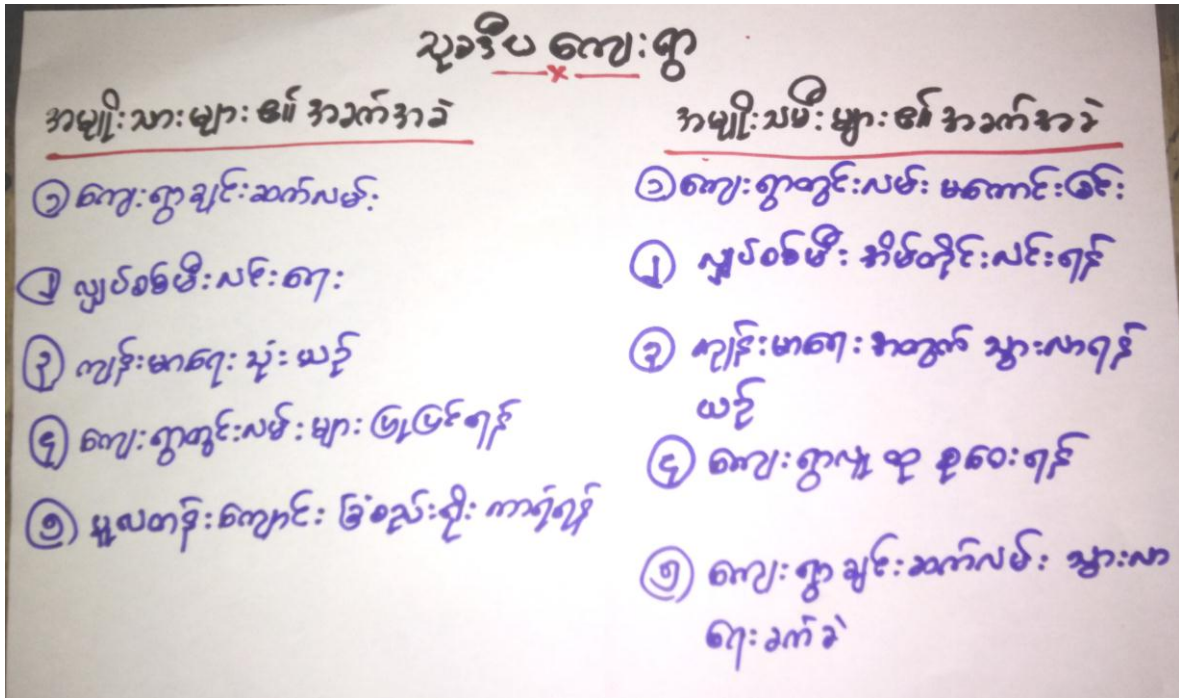

အမျိုးသားနှင့်အမျိုးသမီးများ၏ မျှော်မှန်းချက်များ

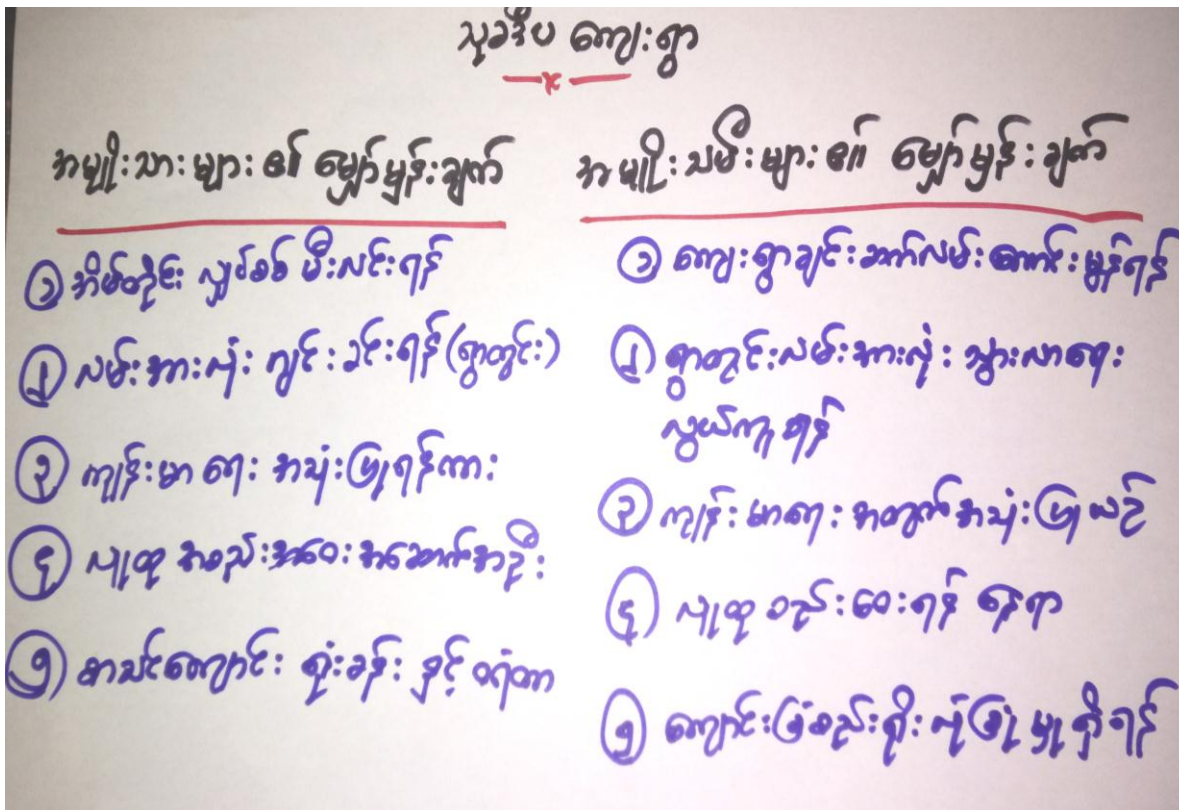

ကျေးရွာ မျှော်မှန်းချက်(ဆွေးနွေးချက်မှ ရရှိလာသောရလဒ်များ)

<p>ကျေးရွာ၏ မျှော်မှန်းချက်</p>	<p>ကျေးရွာလမ်းပန်းဆက်သွယ်ရေးများ ကောင်းမွန်ပြီးစီးပွားရေး၊ပညာရေး၊ ကျန်းမာရေး၊လူမှုရေးကောင်းမွန်လာရမည်။မွေးမြူရေးနည်းပညာ၊အိမ်တွင်းမှုအသက်မွေးဝမ်းကြောင်းပညာများတက်မြောက်လာမှုကြောင့်ဝင်ငွေအခွင့်အလမ်းများရရှိကာ၊စီးပွားရေးတိုးတက်ပြီး လူနေမှုအဆင့်အတန်းမြင့်မားလာရမည်။</p>
<p>အနာဂတ် တွင် ကျေးရွာပိုမို ဖွံ့ဖြိုးတိုးတက် စေရန် ကျေးရွာ သူ/သားများ ၏ မျှော်မှန်းချက်</p>	<p>လူထုဗဟိုပြုစီမံကိန်း၏ လူထုသို့တိုက်ရိုက်ထောက်ပံ့ငွေကိုအသုံးပြုပြီးလမ်းပန်းဆက်သွယ်ရေးများကောင်းမွန်လာစေရန်၊စာသင်ကျောင်းကောင်းမွန်လာမည်ဖြစ်သည်။ရေများကိုလည်း ငွေကုန်၊အချိန်ကုန်သက်သာစွာဖြင့် သုံးစွဲလာနိုင်မည်။ကျေးရွာ ရှိလူငယ်လူရွယ်များလမ်းမှားသို့မရောက်စေရန် ကျေးရွာစာကြည့်တိုက်တခုတည်းရှိချင်ပါသည်။ ရွာချင်းဆက်လမ်းများ ကောင်းမွန်လာပြီးဒေသစီးပွားရေး၊လူမှုရေး၊ကျန်းမာရေး၊ပညာရေးတိုးတက်ကောင်းမွန်လာမည်။အကောင်အထည်မဖော်နိုင်သောလုပ်ငန်းများကိုသက်ဆိုင်ရာဌာနများနှင့်ချိတ်ဆက်လုပ်ကိုင်မည်။ မြို့နယ်အတွင်းသို့အစိုးရမဟုတ်သောအဖွဲ့အစည်းများဝင်ရောက်မှုရှိပါက ကျေးရွာ၏ လိုအပ်ချက်များကိုတင်ပြပြီး အကူအညီတောင်းခံမှုများ ပြုလုပ်မည်ဖြစ်သည်။</p>

သုခဒီပကျေးရွာအမျိုးသား၊အမျိုးသမီးများ ဦးစားပေးရွေးချယ်ထားသော ဖွံ့ဖြိုးရေးလုပ်ငန်းစဉ်များ

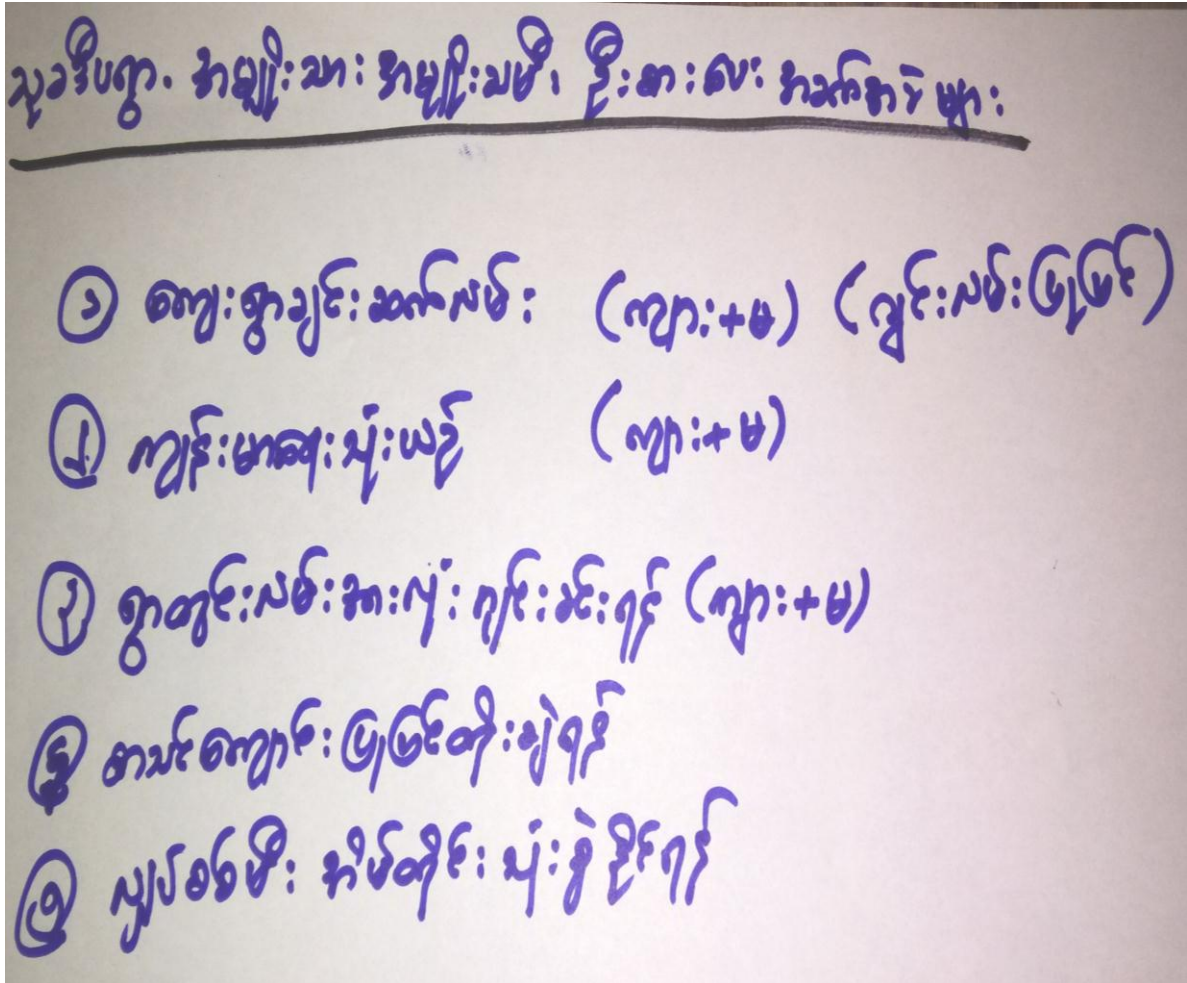

လုပ်ဆောင်မှုများ

ကျေးရွာအတွင်းရှိ စီမံကိန်းလုပ်ငန်းခွဲများအတွက် အဓိက ဦးစားပေး ပြဿနာများ ဖော်ထုတ်ရာတွင် အမျိုးသားများ၊အမျိုးသမီး များ တင်ပြလာသော အခက်အခဲများကို စုပေါင်း၍ ဦးစားပေးလုပ်ငန်းအဖြစ် အဆင့်သတ်မှတ်၍ကျေးရွာလူထု၏သဘောတူညီဖြင့်လုပ်ငန်းများကိုဦးစားပေးရွေးချယ်ပါသည်။အမျိုးသားများ တင်ပြလာသော ပြဿနာများနှင့် အမျိုးသမီးများ တင်ပြလာသောပြဿနာများကို ပေါင်း၍ဦးစားပေးလုပ်ငန်းတစ်ခုအဖြစ် သတ်မှတ်ပါသည်။ဦးစားပေးပြဿနာများကို အနည်းဆုံး (၆)ခုအထိ တင်ပြ ဆွေးနွေးခဲ့ပါသည်။ဦးစားပေးပြဿနာ၏ ပထမဆုံး အဆင့်ရှိ စီမံကိန်းလုပ်ငန်းသည်ကျေးရွာ၏ စီမံကိန်း ပထမနှစ်တွင် ဖြစ်ချင်သော အသေးစားတိုးချဲ့ခြင်းနှင့် ပြုပြင်ခြင်းလုပ်ငန်းတို့ ဖြစ်ပါသည်။

အမျိုးသမီးကဏ္ဍအစည်းအဝေးမှတ်တမ်းနှင့် စစ်ဆေးရမည့်အချက်များ

၁။အမျိုးသမီးကဏ္ဍ အစည်းအဝေးမှတ်တမ်း

စီမံကိန်းပထမနှစ်အတွက်ကျေးရွာမိတ်ဆက်အစည်းအဝေးပြုလုပ်ရန်ဖိတ်ကြားရာတွင်အမျိုးသမီးများ အချိုးညီစွာပါဝင်ရန်ကျေးရွာတာဝန်ရှိသူများနှင့်အုပ်ချုပ်ရေးမှူးထံသို့ပြောကြားခဲ့ပါသည်။အစည်းအဝေး တိုင်းတွင်အမျိုးသမီးများပြောကြားလိုသောအချက်များကိုလွတ်လပ်ပွင့်လင်းစွာပြောကြားနိုင်ကြောင်း ကိုလည်းအသိပေးထားပါသည်။ကျေးရွာအုပ်စုအဆင့်တွင်နှစ်စဉ်ပြုလုပ်သောလုပ်ငန်းများတွင်အမျိုးသ မီးများတင်ပြတောင်းဆိုသောလုပ်ငန်းတစ်ခုပါဝင်မည်ဖြစ်ကြောင်းကိုလည်းပြောကြားခဲ့ပါသည်။လုပ်ငန်း ခွဲများအကောင်အထည်ဖော်ဆောင်ရွက်သောလုပ်ငန်းဖြစ်ပါကတူညီသောလုပ်ငန်းအတွက်တူညီသော လုပ်ခလစာများရှိမည်ကိုလည်းပြောကြားခဲ့ပါသည်။စီမံကိန်းတွင်အမျိုးသမီး/သားခွဲခြားမှုများမရှိစေရန် ရည်ရွယ်ထားသည်ကိုလည်းပြောကြားမှုပြုလုပ်ခဲ့ပါသည်။အမျိုးသမီးများ၏ဦးဆောင်နိုင်မှုနှင့်စီမံခန့်ခွဲမှုစွမ်း ရည်များတိုးတက်လာစေရန်အတွက်ကော်မတီများထဲတွင်အမျိုးသမီးများ(၅၀%)ပါဝင်ရမည်ဖြစ်သည်။ ဆပ်ကော်မတီတစ်ခုတိုင်းတွင်လည်းအနည်းဆုံးအမျိုးသမီးတစ်ဦးပါဝင်ရမည်ဖြစ်ပါသည်။ကော်မတီဝင်အ မျိုးသမီးများသည်တင်ပြဆွေးနွေးမှုများပြုလုပ်ခြင်း၊ဆုံးဖြတ်ချက်များချခြင်းများပြုလုပ်ရမည်ဖြစ်ပါသည်။ အမျိုးသားများမှလည်းကူညီပံ့ပိုးပေးရမည်ဖြစ်ပါသည်။ဒုတိယအကြိမ်အစည်းအဝေးများတွင်အမျိုးသမီး များသည်လိုအပ်ချက်အခက်အခဲများကိုလွတ်လပ်စွာဆွေးနွေးနိုင်ရန်အမျိုးသမီးသီးသန့်အုပ်စုများဖွဲ့ပြီး အခက်အခဲများဖော်ထုတ်ခြင်းကိုလည်းလုပ်ကိုင်ခဲ့ပါသည်။

၂။ကျေးရွာမိတ်ဆက်အစည်းအဝေးတွင် အမျိုးသမီးကဏ္ဍအတွက် စောင့်ကြည့်စစ်ဆေးရမည့်အချက်များ ကျေးရွာ/ကျေးရွာအုပ်စုအမည်-သုခဒီပကျေးရွာ၊မြစ်သာကျေးရွာအုပ်စု

စဉ်	အကြောင်းအရာ	တွေ့ရှိချက်		မှတ်ချက်
		✓	✗	
၁။	အစည်းအဝေးတက်ရောက်လူသူများအား ကျား၊မ ရေးရာအခြေခံသဘောတရားများကို ရှင်းလင်းဆွေးနွေးခဲ့ပါသလား။	✓		
၂။	စီမံကိန်းပါဝင်သော ကျား၊မရေးရာ အကောင်အထည်ဖော်ရေး လိုအပ်ချက်(၅)ချက်ကို ရှင်းလင်းပြခဲ့ပါသလား။	✓		
၃။	အစည်းအဝေးခေါ်ယူရာတွင် အမျိုးသား/သမီးများ အချိုးညီစွာတက်ရောက်နိုင်ရေး အတွက်အသိပေးတိုက်တွန်း စည်းရုံးခဲ့တာမျိုးရှိခဲ့ပါသလား။	✓		
၄။	အမျိုးသမီးများ၏ စကားသံများပြောဆိုနိုင်ခွင့်များ ပိုမိုထွက်ပေါ်လာအောင် ဖန်တီးပေးခဲ့ ပါသလား။	✓		
၅။	ဆပ်ကော်မတီဖွဲ့ များ ဖွဲ့စည်းရာတွင်အမျိုးသမီးများနှင့် ပါဝင်ဖွဲ့စည်းရေး၊ပူးပေါင်းပါဝင်ရေး ဦးဆောင်နိုင်ရေးအတွက် တွန်းအားပေးကူညီဆောက်ရွက်ခဲ့ပါသလား။	✓		
၆။	အစည်းအဝေးကို အမျိုးသား/သမီးများ	✓		

	အလွယ်တကူပါဝင်တက်ရောက်နိုင်သော အချိန်နှင့် နေရာများကိုရွေးချယ်ခြင်း၊ ထည့်သွင်းစဉ်းစားဆောက်ရွက်ခြင်းများ တို့ကို လုပ်ဆောင်ခဲ့ပါသလား			
၇။	လူနည်းစု၊ ဆင်းရဲ/ နွမ်းပါး/ ထိခိုက်လွယ်သော အုပ်စုများကို အစည်းအဝေးမစတင်မီ အချိန်များ က ရှာဖွေဖော်ထုတ်ခဲ့တာမျိုးများ ရှိပါသလား။	✓		
၈။	လူနည်းစု/ ဆင်းရဲ/ နွမ်းပါး/ ထိခိုက်လွယ်သော အမျိုးသား/ သမီးများထဲမှ အချို့ကို အစည်းအဝေးတက်ရောက်နိုင်အောင် ဖိတ်ကြားဆောင်ရွက်မှုမျိုးရှိခဲ့ပါသလား။	✓		
၉။	လူနည်းစု/ ဆင်းရဲ/ နွမ်းပါး/ ထိခိုက်လွယ်သော အမျိုးသား/ အမျိုးသမီး များနှင့် ကြုံတွေ့နေရ သော အခက်အခဲများကို သင်ဆွေးနွေး မေးမြန်းခဲ့တာမျိုး ရှိပါသလား။	✓		
၁၀။	အမျိုးသမီးများ ပြောဆိုတင်ပြနိုင်အောင် အချိန်ပေးရန်၊ ကြိုတင်စီစဉ်ဆောင်ရွက်မှု မျိုးများဆောင်ရွက်ခဲ့တာများ ရှိပါသလား။	✓		
၁၁။	စီမံကိန်းလုပ်ငန်းခွဲများရှာဖွေဖော်ထုတ်ရာတွင် အမျိုးသား/ သမီးများသီးခြားဆွေးနွေး ဖော်ထုတ်ဆောင်ရွက်ခဲ့တာမျိုး ရှိပါသလား။	✓		
၁၂။	ကျေးရွာစီမံကိန်း အထောက်အကူပြုကော်မတီဖွဲ့စည်းရာတွင် အမျိုးသမီး၊ အမျိုးသား အချိုးညီမျှစွာ (၅၀:၅၀) ဖွဲ့စည်းနိုင်ခဲ့ပါသလား။ မဖွဲ့စည်းနိုင်ခဲ့ပါက မှတ်ချက်တွင် ရှင်းလင်းပါ။	✓		
၁၃။	ဆပ်ကော်မတီများတွင် အနည်းဆုံး အမျိုးသမီးအဖွဲ့ဝင် တစ်ဦးနှုန်းဖြင့် ပါဝင်ဖွဲ့စည်းနိုင်ခဲ့ပါသလား။ မဖွဲ့စည်းနိုင်ခဲ့ပါက မှတ်ချက်တွင် ရှင်းလင်းပါ။	✓		
၁၄။	ကျေးရွာ/ ကျေးရွာအုပ်စု ဖွံ့ဖြိုးရေးစီမံချက် များတွင် အမျိုးသမီးများ ရွေးချယ်ဆုံးသည့် လုပ်ငန်းစီမံချက် အနည်းဆုံးတစ်ခုပါဝင်နိုင်ရေးအတွက် စည်းရုံးဆွေးနွေးမှုများ ပြုလုပ်ဆောင်ရွက်ခဲ့ပါသလား။	✓		
၁၅။	တက်ရောက်လာသူများအား အမျိုးသမီးများ၏ လိုအပ်ချက်များကို ဖြည့်ဆည်းပေးနိုင်ရန် အမျိုးသမီးရွေးချယ်လိုက်သောဦးစားပေးရွေးချယ်မှုများကိုထောက် ပံ့ပေးသွားမည်ဖြစ်ကြောင်း အသိပေးပြောကြားခဲ့ပါသလား။	✓		
၁၆။	ရွေးချယ်လိုက်သော စီမံကိန်းလုပ်ငန်းခွဲများသည် ဒေသတွင်းမှာရှိသော လူနည်းစု/ ဆင်းရဲ/ နွမ်းပါး/ ထိခိုက်လွယ်	✓		

	အုပ်စုများအပေါ် မည်သို့အကျိုးပြုနိုင်မည်ဖြစ်ကြောင်း ရှင်းလင်းပြောကြားခြင်း၊မှတ်တမ်းတင်ခြင်းများတို့ကို ဆောင်ရွက်ခဲ့ပါသလား။			
၁၇။	ကျေးရွာအုပ်စုအဆင့် အစည်းအဝေးပြုလုပ်ရာတွင် အုပ်စုစီ/ထောက် ကော်မတီဝင်များကို ကျား၊မရေးရာလိုအပ်ချက်များအကြောင်းကိုရှင်းလင်းပြောကြားခဲ့ပါသလား။	√		
၁၈။	ကျေးရွာအုပ်စုအဆင့် အစည်းအဝေးပြုလုပ်ရာတွင် အုပ်စုစီ/ထောက် ကော်မတီဝင်များ အားလုံး တက်ရောက်နိုင်မှု ရှိ/မရှိ စစ်ဆေးခဲ့ပါသလား။ မတက်ရောက်နိုင်ခဲ့ပါက မှတ်ချက်တွင် ရှင်းလင်းပါ။	√		

ကော်မတီဝင်များ ရွေးချယ်ခြင်း ဆောင်ရွက်မှု မှတ်တမ်းဓာတ်ပုံများ



ကျေးရွာဖွံ့ဖြိုးရေးလုပ်ငန်းစဉ် ဆောင်ရွက်နေမှုမှတ်တမ်းခါတ်ပုံများ



မြို့စုသူ

ဦးဝင်းမြတ်သူ(လူထုစည်းရုံးရေးမှူး)

လက်မှတ်.....

နေ့စွဲ.....

၇။ကျေးရွာစီမံကိန်း အထောက်အကူပြု ကော်မတီဖွဲ့စည်းပုံ နှင့် ကော်မတီဝင်များ

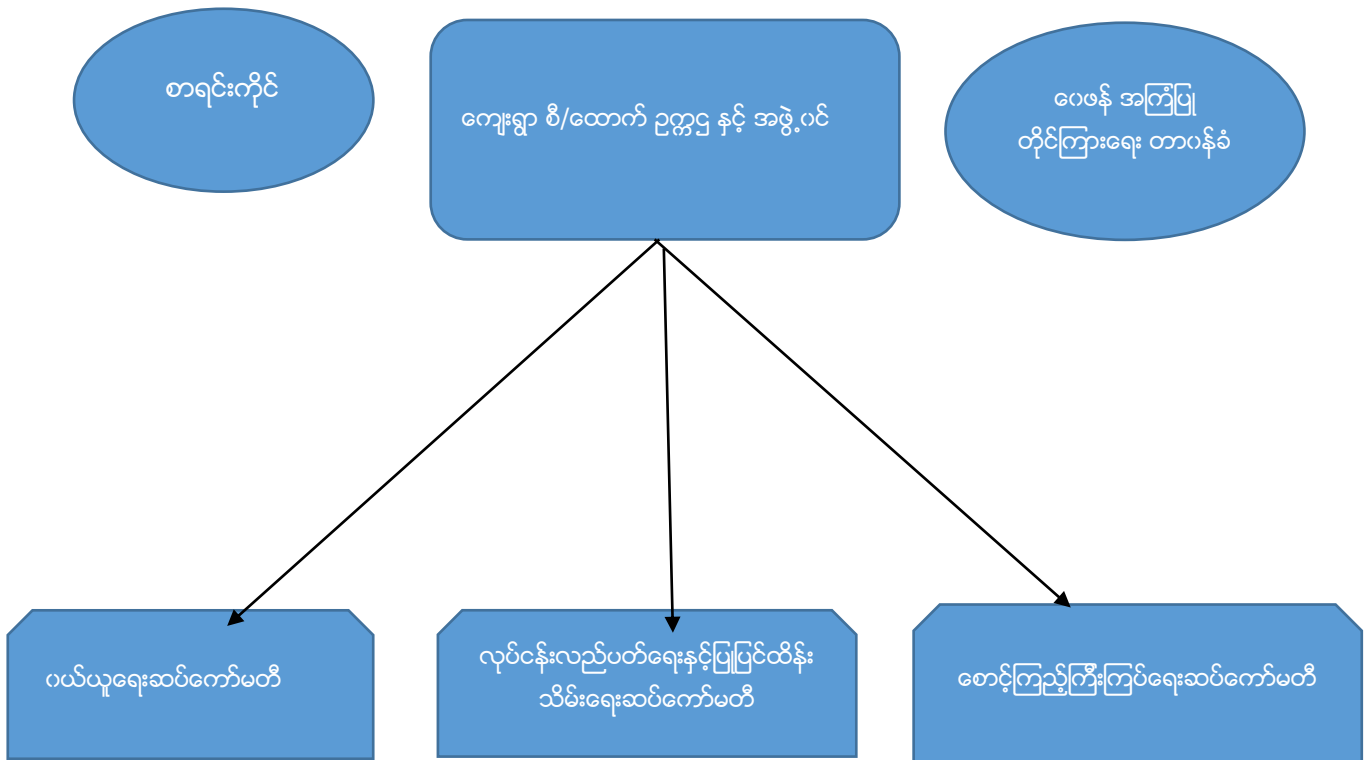

ကျေးရွာအုပ်စု စီ/ထောက် ဥက္ကဋ္ဌ နှင့် အဖွဲ့ဝင်

ဥက္ကဋ္ဌ(ကျား) =ဦးအောင်မြင့်စိန်(၀၉-၂၅၃၀၃၃၅၇၆)

ဥက္ကဋ္ဌ(မ) =ဒေါ်တင်(၀၉-၂၅၉၁၉၂၃၃၆)

အဖွဲ့ဝင် =-----

ဘဏ္ဍာရေးကော်မတီ

ဒေါ်အုန်းမြင့်(ကျေးရွာစာရင်းကိုင်) ၀၉-၄၂၅၂၈၇၁၇၃

ဝေဖန်အကြံပြု တိုင်ကြားရေး ကော်မတီ

ဦးသန်းအောင်(တာဝန်ခံ) (၀၉-၂၅၆၆၂၆၂၀၉)

ဒေါ်ခင်မာဆွေ(တာဝန်ခံ)

ဝယ်ယူရေးကော်မတီ

ဦးလင်းနိုင်ဦး(ခေါင်းဆောင်) ၀၉-၂၅၉၁၇၇၈၄၅

ဦးဇော်မင်းနွယ်(အဖွဲ့ဝင်) -----

ဒေါ်ဆယ်တင်(အဖွဲ့ဝင်) ၀၉-၄၇၂၀၈၈၂၃

လုပ်ငန်းလည်ပတ်ရေးနှင့်ပြုပြင်ထိန်းသိမ်းရေးဆပ်ကော်မတီ

ဦးလှသောင်(ခေါင်းဆောင်) --

ဒေါ်မိုးဆွေ(အဖွဲ့ဝင်) ၀၉-၂၅၉၁၉၅၅၁၂

ဒေါ်စန်းစန်းလင်း(အဖွဲ့ဝင်) -----

စောင့်ကြည့်ကြီးကြပ်ရေးဆပ်ကော်မတီ

ဦးအောင်ပြည့်(ခေါင်းဆောင်) ၀၉-၇၇၇၇၅၆၅၀၅

ဒေါ်ဝင်းရွှေ(အဖွဲ့ဝင်)

ဒေါ်စန်းစန်းဆင့်(အဖွဲ့ဝင်)---



Thu

လူထုဝဟိုပြုစီမံကိန်းစီမံကိန်းလက်စွဲ
အပိုင်း-၃ ၂၉.၉.၂၀၁၅

ပုံစံ-၁ ကျေးရွာအခြေခံအချက်အလက်များ (Form PC 1)

ကျေးရွာတစ်ရွာသို့ ပထမဆုံး မိတ်ဆက်ခရီးသွားရောက်သောအခါ လူထုစည်းရုံးရေးမှူးသည် ကျေး
အားကျေးရွာအချက်အလက်များကိုမေတ္တာရပ်ခံ၍တောင်းခံရသည်။ ဤအချက်အလက်များကိုစီမံကိန်းမိတ်ဆက်အ
ပြင်ပထုတ်ဝေတောင်းခံရမည်။ စီမံကိန်းမိတ်ဆက်အစည်းဝေးတွင် လူထုစည်းရုံးရေးမှူးသည် ဤအချက်အလက်များအားစစ်ဆေး
ပြီးမှန်ကန်အောင်ပြုလုပ်ရမည်။ ပြီးနောက်တွင် လူထုစည်းရုံးရေးမှူးမှ သတင်းအချက်အလက်ထဲသို့ Tablets မှတစ်ဆင့်
ဖြည့်သွင်းရမည်။

ကျေးရွာအုပ်ချုပ်ရေးမှူးအမည် ဦးကျော်လွင်	ကျေးရွာအုပ်ချုပ်ရေးမှူး ဖုန်းနံပါတ် ၉၇ ၄၀၆၅၇၅၅၃၄	လူထုစည်းရုံးရေးမှူး၏အမည် ဦးဝင်းဝင်း
ပြည်နယ်/တိုင်းဒေသကြီး မကွေး	မြို့နယ် မကွေး	ကျေးရွာအုပ်စု ကျေးရွာ

က. လူဦးရေ

လူမျိုးစု	အိမ်ထောင်စုအရေအတွက်	ကိုးကွယ်သည့်ဘာသာ	အိမ်ထောင်စုအရေအတွက်
လူမျိုးစု (၁)-----	၂၈၉	ဘာသာ(၁)-----	
လူမျိုးစု (၂)-----		ဘာသာ(၂)-----	
လူမျိုးစု(၃)-----		ဘာသာ(၃)-----	

	အမျိုးသား(အရေအတွက်)	အမျိုးသမီး(အရေအတွက်)
လူဦးရေ	၅၈၈	၆၉၄
အိမ်ထောင်ဦးစီး	၂၂၅	၆၄

(ခ) လက်လှမ်းမီအသုံးပြုနိုင်သည့်အဆောက်အအုံများ

စာတင်ကျောင်း	အမှတ် ခြံမပါ	ကျန်းမာရေး	အမှတ် ခြံမပါ	ဘာသာရေးအဆောက် အအုံ	အမှတ် ခြံမပါ
အထက်တန်းကျောင်း	<input type="checkbox"/>	ဆေးရုံ	<input type="checkbox"/>	ဇေတီ	<input type="checkbox"/>
အလယ်တန်းကျောင်း	<input type="checkbox"/>	ကျန်းမာရေးဌာန	<input type="checkbox"/>	ဘုန်းကြီးကျောင်း	<input type="checkbox"/>
မူလတန်းကျောင်း	<input checked="" type="checkbox"/>	ကျန်းမာရေးဌာနခွဲ	<input type="checkbox"/>	ဟိန္ဒူဘုရားကျောင်း	<input type="checkbox"/>
မူကြိုကျောင်း	<input type="checkbox"/>	ဆေးပေးခန်း	<input type="checkbox"/>	ရေစိမ့်ယူရေးကျောင်း	<input type="checkbox"/>
အခြား	<input type="checkbox"/>	အခြား	<input type="checkbox"/>	ဂူ	<input type="checkbox"/>
				အခြား မိမိတို့	<input type="checkbox"/>
မှတ်ချက်		မှတ်ချက်		မှတ်ချက်	



လူထုတဟိုပြုစီမံကိန်းစီမံကိန်းလက်စွဲ
အပိုင်း-၃ ၂၉.၉.၂၀၁၅

(ဂ) ကျွမ်းကျင်သူများမှတ်တမ်း ၊ ကျေးရွာတွင်နေထိုင်သော သို့မဟုတ် တခြားရွာမှလာရောက်သော ကျွမ်းကျင်သူများ

(ခ) စာသင်ကျောင်း			(၂) ကျန်းမာရေး			(၃) လက်မှု ယဉ်ရှင်		
	ရွာတွင်းနေထိုင်သူ	အခြားရွာမှလာသူ		ရွာတွင်းနေထိုင်သူ	အခြားရွာမှလာသူ		ရွာတွင်းနေထိုင်သူ	အခြားရွာမှလာသူ
မူလတန်းပြဆရာဆရာမ	<input checked="" type="checkbox"/>	<input type="checkbox"/>	ဆရာဝန်	<input type="checkbox"/>	<input type="checkbox"/>	လက်သမား	<input checked="" type="checkbox"/>	<input type="checkbox"/>
အထက်တန်းပြဆရာဆရာမ	<input type="checkbox"/>	<input type="checkbox"/>	လက်ထောက်ကျန်းမာရေးမှူး	<input type="checkbox"/>	<input type="checkbox"/>	ပန်းရံ	<input checked="" type="checkbox"/>	<input type="checkbox"/>
အလယ်တန်းပြဆရာဆရာမ	<input type="checkbox"/>	<input type="checkbox"/>	အမျိုးသမီးကျန်းမာရေးဆရာမ	<input checked="" type="checkbox"/>	<input type="checkbox"/>	လျှပ်စစ်ဆိုင်ရာ	<input type="checkbox"/>	<input type="checkbox"/>
ပုဂံကျွဲဆရာဆရာမ	<input type="checkbox"/>	<input type="checkbox"/>	အရံသားဗွား	<input checked="" type="checkbox"/>	<input type="checkbox"/>	ရေပိုက်သွယ်သူ	<input type="checkbox"/>	<input type="checkbox"/>
အခြား	<input type="checkbox"/>	<input type="checkbox"/>	ပြည်သူ့ကျန်းမာရေးလုပ်သား (၁)/(၂)	<input type="checkbox"/>	<input type="checkbox"/>	စက်ပြင်ဆရာ	<input checked="" type="checkbox"/>	<input type="checkbox"/>
မှတ်ချက်				မှတ်ချက်				

(ဃ) ကျေးရွာသို့ ရောက်ရှိနိုင်သည့် လမ်းအခြေအနေ / ကျေးရွာတစ်ရွာသည် ၎င်း၏ ကျေးရွာအုပ်စုနှင့် ဆက်သွယ်ထားသော လမ်းအခြေအနေ (အောက်ပါ တို့ကို ဝိုင်းပါ)

ကျောက်ကြမ်းလမ်း ကတ္တရာလမ်း ကွန်ကရစ်လမ်း မော်တော်ဆိုင်ကယ်လမ်း
 ကျောက်ခင်းလမ်း ✓ မြေသားလမ်း ✓ လူသွားလမ်း အခြား _____

(င) ကျေးရွာဖွံ့ဖြိုးမှုစီမံချက်

(၁) လူထုတဟိုပြုစီမံကိန်းမစတင်မီ ဤကျေးရွာတွင် ကျေးရွာဖွံ့ဖြိုးမှု စီမံချက်ရှိခဲ့ပါသလား? ပိုင်မိ
 ရှိပါသည် / မရှိပါ / မသိပါ
 (၂) ရှိခဲ့ပါလျှင် ဤစီမံချက်ကို မည်သည့် ခုနှစ်တွင် ပြင်ဆင်ခဲ့ပါသနည်း? နှစ်-----/မသိပါ
 (၃) ဤစီမံချက်ကို ခြုံ့နယ်မှ အတည်ပြုခဲ့ပါသလား? ပြုခဲ့ပါသည် / မပြုခဲ့ပါ / မသိပါ

(စ) ဝေဖန်အကွာအဝေး

(၁) ဤကျေးရွာ၏ ဗဟိုမှ ၎င်းကျေးရွာအုပ်စု၏ ဗဟိုအထိ ဝေဖန်ခိုင်မည်မျှ ကွာဝေးသနည်း? မိုင်- ၅.၁၅ / မသိပါ
 (၂) ဤကျေးရွာမှ ၎င်းကျေးရွာအုပ်စု၏ ဗဟိုအထိ သွားလာရာတွင် ကြာမြင့်သည့် အချိန်

ခြောက်သွေ့ရာသီတွင် ကြာချိန် ----- ၄ မိနစ် ----- ထော်လာဂျီ / မော်တော်ဆိုင်ကယ် / ခြေလျှင် / လား / မော်တော်ဘုတ် / အခြား -----
 မိုးရာသီတွင် ကြာချိန် ----- ၄ မိနစ် ----- ထော်လာဂျီ / မော်တော်ဆိုင်ကယ် / ခြေလျှင် / လား / မော်တော်ဘုတ် / အခြား -----

(ဆ) ပတ်ဝန်းကျင်ဆိုင်ရာ သဘာဝဘေးအန္တရာယ် -

ဤကျေးရွာတွင် ရေကြီးခြင်းကဲ့သို့ သဘာဝဘေးအန္တရာယ် ကျရောက်ဖူးခြင်းရှိပါသလား
 မရှိပါ ရှိပါသည် ရှိလျှင် ဖော်ပြပါ ----- ၁၅/၁၇/၁၅ -----



လူထုဝဟ်ပြုစီမံကိန်း၊စီမံကိန်းလက်စွဲ
အရိုင်း-၃ ၂၉.၉.၂၀၁၅

(ဂ) ကျေးရွာတွင် ဖွဲ့စည်းထားသော အဖွဲ့အစည်းများ

လူထုဝဟ်ပြုစီမံကိန်းမတိုင်မီ ဤကျေးရွာတွင် ကျေးရွာဖွံ့ဖြိုးရေးအတွက် အစိုးရ(သို့)ရွာသားများကိုယ်တိုင်(သို့) စီမံကိန်းတစ်ခုခုမှ ဖွဲ့စည်းထားသည့် အဖွဲ့အစည်းများရှိပါသလား။

- (၁) ရွာအဖွဲ့အစည်း
(၂) -----

ကျေးရွာခေါင်းဆောင်

အမည် ဦးကျော်လွင်

လက်မှတ် [Signature] နေ့စွဲ ၃.၂.၂၀၁၆

လူထုစည်းရုံးရေးမှူး

အမည် ဦးကျော်လွင်

လက်မှတ် [Signature] နေ့စွဲ ၃.၂.၂၀၁၆



လူထုတော်ကြမ်းကိန်းစီမံကိန်းလက်ခွဲ
အပိုင်း ၃ ၂၉.၂၀၁၅

၆. ဘာသာရေးကုန်ကျမှု လျာထားခံစီမံခန့်ခွဲရေးဆွဲခြင်း										
၆.၄ ပြင်/ထိန်းသိမ်းရေးဆွဲခြင်း										
၇. စီမံကိန်းလုပ်ငန်းခွဲ တိုးတက်မှု စောင့်ကြည့်လေ့လာစာတမ်းအစည်းအဝေး	မလို	မလို	မလို	မလို	မလို	မလို	မလို	မလို	မလို	မလို
၇.၁။ အစည်းအဝေး ဖုတ်ယူခြင်း										
၇.၂။ အစည်းအဝေး ဖုတ်ယူခြင်း										
၇.၃။ အစည်းအဝေး တာဝီယအကြိမ်										
၈. စီမံကိန်းလုပ်ငန်းခွဲ အပြီးသတ်စစ်ဆေးခြင်းအစည်းအဝေး										
၉. လူထုစစ်ဆေးခွဲအစည်းအဝေး										



လူထုဝဟ်ပြုစီမံကိန်းစီမံကိန်းလက်စွဲ
အပိုင်း-၃ ၂၉.၉.၂၀၁၅

ပုံစံ ၈-၃ ကျေးရွာဖွံ့ဖြိုးရေး ဦးစားပေးအစီအစဉ် (Form PC 3)

အဆင့်(၃)ကျေးရွာမှော်မှန်းချက်အရင်းအမြစ်ဆုံးသောအခါ ကျေးရွာစီမံကိန်း အထောက်အကူပြု
လုပ်ငန်းများအား ဖွံ့ဖြိုးပေးစားပေးအစီအစဉ်များလူထုဝဟ်ပြုစီမံကိန်း၏ ရန်ပုံငွေအရင်းအမြစ်နှင့် မသက်ဆိုင်သည့် လုပ်ငန်းများ
အားလုံးကိုပေးပြရမည်။

လူထုဝဟ်ပြုစီမံကိန်း/ဝန်ထမ်း အမည် ဖိုးဝင်းအောင်

နေ့စွဲ ၄-၃-၂၀၁၆ ဝက်ဝန်းအား အမှတ်ခြစ်ပါ (V) ဝက်ဝန်း(ခ)
 ဝက်ဝန်း(၂) ဝက်ဝန်း(၃) ဝက်ဝန်း(၄)

ပြည်နယ်/တိုင်း မကွေး ခြံနယ် မကွေး ကျေးရွာအုပ်စု အိမ်သာ ကျေးရွာ ၂၅၃၃V

က. အခက်အခဲအတားအဆီးများအားရှေးရှေးမြင် - ယခုလက်ရှိအခြေအနေတွင်ကျေးရွာဖွံ့ဖြိုးတိုးတက်ရေးအတွက်
အဓိကအခက်အခဲအတားအဆီးများသည် မည်သည့်များဖြစ်ပါသနည်း(အမျိုးသား/သမီး အနည်းဆုံးအခက်အခဲ ၅ ခုစီဖော်ပြပါ)

အမျိုးသား အဖွဲ့မှတင်ပြသောအခက်အခဲအတားအဆီးများ	အမျိုးသမီး အဖွဲ့မှတင်ပြသောအခက်အခဲအတားအဆီးများ
၁ ကျေးရွာချင်းအကလပ်(၆)၆၆၆၆၆၆	၁ ကျေးရွာချင်းအကလပ်(၆)၆၆၆၆၆၆
၂ ပျဉ်းမားကျေးရွာအုပ်စု	၂ ပျဉ်းမားကျေးရွာအုပ်စု
၃ ကျေးရွာအုပ်စု	၃ ကျေးရွာအုပ်စု
၄ ကျေးရွာအုပ်စု	၄ ကျေးရွာအုပ်စု
၅ ကျေးရွာအုပ်စု	၅ ကျေးရွာအုပ်စု

ခ. မျှော်မှန်းခြင်း နောင်လာမည့် (၅) နှစ် အတွင်း ကျေးရွာဖွံ့ဖြိုးရေး မျှော်မှန်းလျာထားချက်များအား တင်ပြပါ။

အမျိုးသားအဖွဲ့မှတင်ပြသောမျှော်မှန်းချက်များ	အမျိုးသမီးအဖွဲ့မှတင်ပြသောမျှော်မှန်းချက်များ
၁ အိမ်ခြံမြေ၊ ဆေးပေးရုံ၊ လမ်းပျဉ်း	၁ ကျေးရွာချင်းအကလပ်(၆)၆၆၆၆၆၆
၂ လမ်းကူး၊ များကျေးရွာအုပ်စု	၂ ကျေးရွာချင်းအကလပ်(၆)၆၆၆၆၆၆
၃ ကျေးရွာအုပ်စု	၃ ကျေးရွာချင်းအကလပ်(၆)၆၆၆၆၆၆
၄ ကျေးရွာအုပ်စု	၄ ကျေးရွာချင်းအကလပ်(၆)၆၆၆၆၆၆
၅ ကျေးရွာအုပ်စု	၅ ကျေးရွာချင်းအကလပ်(၆)၆၆၆၆၆၆

ဂ. ဤကျေးရွာ၏ လာမည့်(၃)နှစ်အတွက် ဦးစားပေး ဖွံ့ဖြိုးတိုးတက်မှု လုပ်ငန်း အစီအစဉ်များအားဖော်ပြပါ။
(လူထုဝဟ်ပြုစီမံကိန်း ရန်ပုံငွေအတွက် အဆိုပြုသော အစီအစဉ်များကိုဦးစားပေး အဆင့်အလိုက်ဖော်ပြပြီး ကျန်လူထုဝဟ်ပြု စီမံကိန်း
ရန်ပုံငွေအရင်းအမြစ်နှင့် မသက်ဆိုင်သည့်အစီအစဉ်များလည်းဖော်ပြရန်ဖြစ်သည်။)

ကျေးရွာအတွက်ဦးစားပေးဖွံ့ဖြိုး တိုးတက်မှု လုပ်ငန်းစဉ်များ	အဆိုပြုသူ (အမျိုးသားများ/ အမျိုးသမီးများ/ အမျိုးသား+အမျိုးသမီး)	လူထုဝဟ်ပြုစီမံကိန်းအတွက်အဆိုပြု သည် (ဦးစားပေးအဆင့် အလိုက် ဖော်ပြပါ)	ခန့်မှန်း ကုန်ကျ ခန့်ကတ်	အကျိုးခံစား ခွင့်ရှိသူခန့် မှန်းခြေ အရေ အတွက်
၁ ကျေးရွာချင်းအကလပ်(၆)၆၆၆၆၆၆	ကျေးရွာချင်းအကလပ်(၆)၆၆၆၆၆၆	ကျေးရွာချင်းအကလပ်(၆)၆၆၆၆၆၆	၂၅၀၀၀၀၀	၂၀၀၀
၂ ကျေးရွာအုပ်စု	ကျေးရွာအုပ်စု	ကျေးရွာအုပ်စု	၅၀၀၀၀၀၀	၂၅၀၀
၃ ကျေးရွာအုပ်စု	ကျေးရွာအုပ်စု	ကျေးရွာအုပ်စု	၅၀၀၀၀၀၀	၂၅၀၀

၆၆၆၆ ဝိုင်း ချစ်ချစ်

A.



လူထုဝဟိုပြုစီမံကိန်းစီမံကိန်းလက်စွဲ
အပိုင်း-၃ ၂၉.၉.၂၀၁၅

၄	ဗျာပတ်စီမံကိန်းစီမံကိန်း			
၅	ဗျာပတ်စီမံကိန်းစီမံကိန်း			
၆	စာအုပ်လျှောက်-အချေးစာ			

ဥက္ကဋ္ဌ၊ ကျေးရွာစီမံကိန်းအထောက်အကူပြုကော်မတီမှအတည်ပြုသည်။

အမည် ဒေါ်စာအုပ် လက်မှတ် [Signature] ရက်စွဲ ၄.၇.၂၀၁၆

ကျေးရွာစီမံကိန်း [Signature]

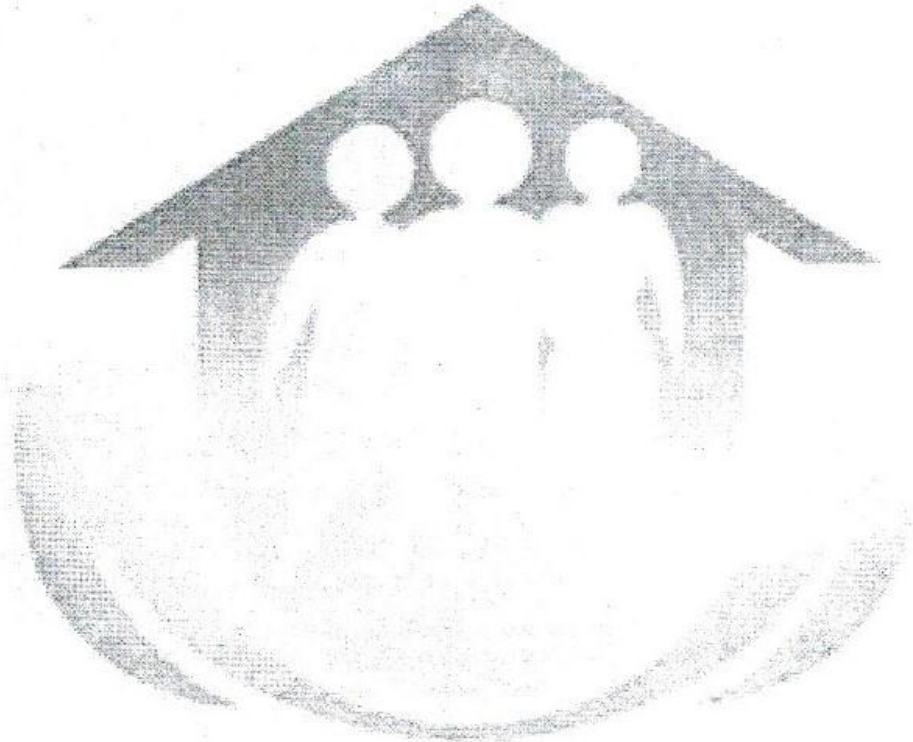

လူထုဝတ်ပြုစီမံကိန်းစီမံကိန်းလက်စွဲ

အပိုင်း-၃ ၉.၉.၂၀၁၅

ပုံစံ ၈-၄ ကျေးရွာအုပ်စုစီမံကိန်းလုပ်ငန်းစွဲရွေးချယ်ခြင်းပုံစံ

လမ်းညွှန်ချက် ၊ ကျေးရွာအုပ်စုစီမံချက်ရေးဆွဲသည့်အခင်းတွင် ဤပုံစံအားလူထုတောင်းဆိုရေးရာ၊ / လက်ထောက်နည်းဗျာချက်တို့၏ အကူအညီဖြင့်ပြုစုကာ မြှုပ်နှံသွင်းရမည်။ ဤပုံစံအားပြည့်စုံစွာဖြည့်သွင်းပြီးပါက ကျေးရွာအုပ်စုမှူးတို့က ကော်မတီဖွဲ့စည်းရာတွင် အခြေခံအားဖြင့် အောက်ဖော်ပြပါအတိုင်း အကူအညီပေးရမည်။ CF မှ အချက်အလက်များကို MIS ဆို. ထည့်သွင်းရမည်။

ကျေးရွာအုပ်စုစီမံရေးရာ/လုပ်ငန်းအမည် _____ ရက်စွဲ _____

စနစ် _____ ၄.၇.၂၀၁၅

ပြည်နယ်/တိုင်း _____ ပြီးနယ် _____

ကျေးရွာအုပ်စု _____

ကျေးရွာအမည်	ဆောင်ရွက်မည့် လုပ်ငန်းများ	အတိုင်းအတာ	ခန့်မှန်း တိုက်ရိုက်အကျိုး သက်သာမှုပမာဏ	အဆိုပြုကပ်ပြုသူ	စီမံကိန်းမှ ထည့်သွင်းမှု	ခန့်မှန်းကုန်ကျစရိတ်		စုစုပေါင်း
						ကျေးရွာမှ ထည့်သွင်းမှု	အခြားထည့်သွင်းမှု (ခေါ်ပြုပါ) ထည့်သွင်းမှု အမည်/အဖွဲ့	
အုတ်သွား	ရွာတွင်းလမ်းများ ရှင်းလင်းရေး၊ ရေအေးအေးစနစ်	၅၀၀ x ၂၀	၂၅၀၀	□ ကျား □ မ ✓ ကျား+မ	၂၅၀၀၀၀၀			၂၅၀၀၀၀၀
အုတ်သွား	ကျေးရွာအုပ်စုအတွင်း လမ်းများ ရှင်းလင်းရေး	၅၀၀ x ၂၀	၂၀၀၀	□ ကျား □ မ ✓ ကျား+မ	၂၀၀၀၀၀၀			၂၀၀၀၀၀၀
အုတ်သွား	ရွာတွင်းလမ်းများ အထူးအရေးကြီးနေသည့်နေရာများ	၅၀၀ x ၂၀ x ၂	၅၀၀	□ ကျား □ မ ✓ ကျား+မ	၅၀၀၀၀၀၀			၅၀၀၀၀၀၀
အုတ်သွား	ကျေးရွာအုပ်စုအတွင်း ရေအေးစနစ်	၅၀၀	၅၀၀	□ ကျား □ မ ✓ ကျား+မ	၅၀၀၀၀၀			၅၀၀၀၀၀

လူထုထုတ်ပြန်ရေးဦးစီးဌာန၊ လက်ကိုင်

အမှတ်-၃၊ ၂၉-၆-၂၀၁၅

ရက်စွဲ 4-3-2016

ရက်စွဲ

လက်မှတ်

အမည် ဦးစောဦး

ဖုန်းနံပါတ် ၀၅-၀၀၆၆၆၆

ရာဇဝတ် အမှုထမ်းမှူး ဦးစောဦး





စစ်ကိုင်းတိုင်းဒေသကြီး၊မြောက်မြို့နယ်
ပထမအကြိမ်ကျေးရွာအစည်းအဝေးမှတ်တမ်း

ကျေးရွာ ။ ။သုခဒီပကျေးရွာ
ကျေးရွာအုပ်စု။ ။မြစ်သာကျေးရွာအုပ်စု
အစည်းအဝေးပြုလုပ်သည့်နေရာ။ ။ကျေးရွာဘုန်းကြီးကျောင်း၊သုခဒီပကျေးရွာ။

နေ့စွဲ ။ ။၁၆.၂.၂၀၁၆

အကြောင်းအရာ။ ။ပထမနှစ် စီမံကိန်း မိတ်ဆက်အစည်းအဝေး ပထမအကြိမ်အစည်းအဝေးပြု
လုပ်ခြင်း။

အစည်းအဝေးတက်ရောက်သူများ။ ။ကျေးရွာသား(၇၁)၊ကျေးရွာသူ(၈၉)၊စေတနာ့ဝန်ထမ်း (၂) ဦး
ဆွေးနွေးချက်(၁)။ ။မိတ်ဆက်အစည်းအဝေးတွင် ကျေးရွာဥက္ကဋ္ဌမှ ကျေးရွာလူထုနှင့် လူထုပဟိုပြု
စီမံကိန်းမှ ဝန်ထမ်းများကို မိတ်ဆက်အဖွင့်အမှာစကားပြောကြားခြင်း။ထို့နောက် ဝန်ထမ်းများမှ အဖွဲ့
အစည်းအမည်၊အလှူရှင်အမည်၊အကောင်အထည်ဖော်ဆောင်ရွက်သည့် ဌာနနှင့် ကျား၊မ ရေးရာ
ကဏ္ဍများအကြောင်း မိတ်ဆက်ရှင်းလင်းပြောကြားပြီး ကျေးရွာ စေတနာ
ဝန်ထမ်းရွေးချယ်ခြင်း(က+မ) တွင် လူထု၏ အတည်ပြုချက်နှင့် မဟုတ်ဘဲ လျှို့ဝှက်မဲပေးစနစ်ဖြင့်
ရွေးချယ်ခြင်း၊လူထုပူပေါင်း ပါဝင် သောလူမှုဆန်းစစ်ခြင်းများ ပြုလုပ်သွားမည် ဖြစ်ကြောင်းကို
ဆွေးနွေးခဲ့ပါသည်။

ဆွေးနွေးချက်(၂)။ ။မိတ်ဆက်ဆွေးနွေးမှုအပြီးတွင် ကျေးရွာစေတနာ့ဝန်ထမ်းလိုက်နာရမည့် စည်း
ကမ်းချက်များကို ရှင်းလင်းပြောကြား၍ ကျေးရွာလူထုကိုယ်တိုင် လျှို့ဝှက်မဲပေးစနစ်ဖြင့် စေတနာ့ဝန်
ထမ်း(ကျား-၁)၊(မ-၁) ကို ရွေးချယ်ရန် ဆွေးနွေးခဲ့ပါသည်။

ဆုံးဖြတ်ချက်(၁)။ ။ကျေးရွာလူထုမှစီမံကိန်း၏ဖွဲ့စည်းပုံလုပ်ဆောင်ရမည့်အချက်များနှင့်လိုက်နာကျင့်
သုံးရမည့်နည်းလမ်းများကိုလိုက်နာဆောင်ရွက်ရန်၊စေတနာ့ဝန်ထမ်းရွေးချယ်ခြင်းကိစ္စနှင့်ပတ်သက် ၍
တက်ရောက်လာသောကျေးရွာလူထုမှအမှန်တကယ်လုပ်ဆောင်နိုင်သူ၊ကျေးရွာဖွံ့ဖြိုးရေးအတွက် စိတ်
ပါဝင်စားသူပြောတတ်ဆိုတတ်ရှိသူများကိုရွေးချယ်ရန်ပြောကြားပြီး စေတနာ့ဝန်ထမ်း (က-၁)၊(မ-၁)
ကို တက်ရောက်လာသော ကျေးရွာလူထုမှ လျှို့ဝှက်မဲစနစ်ဖြင့် ရွေးချယ်ရန် ဆုံးဖြတ်ခဲ့သည်။ထို့နောက်

လူမှုဆန်းစစ်ခြင်း(PRA)အကြောင်းတွင် ပါဝင်သောထူးခြားဖြစ်စဉ်များ အမျိုးသမီးဆိုင်ရာ သုံးသပ်ချက်များ၊အသက်မွေးဝမ်းကြောင်းဆိုင်ရာများကို ဆက်လက်ဆွေးနွေးရန် ဆုံးဖြတ်ခဲ့ကြပါသည်။

သဘောတူညီမှုများ

(၁)ကျေးရွာသူ/သားများအားလုံး စီမံကိန်းမှ ရရှိလာသော ရံပုံငွေကို ကျေးရွာတွင် အကျိုးရှိစွာ သုံးစွဲရန် သဘောတူခဲ့ပါသည်။

(၂)ကျေးရွာစေတနာ့ဝန်ထမ်း(၂)ဦးအား လျှို့ဝှက်မဲပေးစနစ်ဖြင့် ရွေးချယ်ရန် သဘောတူညီခဲ့ကြပါသည်။

(၃)ရွေးချယ်ခံရသော စေတနာ့ဝန်ထမ်း(၂)ဦးမှာလည်း အမှန်တကယ် လုပ်ဆောင်နိုင်ကြောင်း သဘောတူခဲ့ပါသည်။

(၄)ထို့နောက် တက်ရောက်လာသော ကျေးရွာလူထုမှ လူမှုဆန်းစစ်ခြင်း(PRA)အဆင့်များကို ဆွေးနွေးပါသည်။

လူထုဝဟ်ပြုစီမံကိန်းစီမံကိန်းလက်စွဲ

အပိုင်း-၃ ၉.၉.၂၀၁၅

ပုံစံ-၈၁၂-အစည်းအဝေးတက်ရောက်သူများ(FORM PC12)

လမ်းညွှန်စီမံကိန်း အစည်းအဝေးအားလုံးတွင် အသုံးပြုရန်၊ လူထုစည်းရုံးရေးမှူးက ကျေးဇူးပြုသို့ ကွင်းဆင်းစဉ် စစ်ဆေးချိန်ပုံ၂

စီမံကိန်းစက်ဝန်းအချိန်ဇယားပါအစည်းအဝေးတက်ရောက်သူများစာရင်းကိုဖြည့်သွင်းရန်

စည်းရုံးရေးမှူးအမည် ဒေါ်ခင်အေးအေး

ရက်စွဲ။ ၁၆.၂.၂၀၁၆.

ပြည်နယ်/တိုင်းဒေသကြီး မကွေး မြို့နယ် မကွေး ကျေးရွာအုပ်စု မကွေး ကျေးရွာ ၇၃၃၃၂

စဉ်	အမည်	ကျား (V)	မ (V)	အိမ်ထောင်စုကို ယ်စားလှယ်(V)	လူမျိုး	လက်မှတ်
၁	ဒေါ်အေးအေးအေး	✓				
၂	ဒေါ်အေးအေးအေး	✓				
၃	ဒေါ်အေးအေးအေး	✓				
၄	ဒေါ်အေးအေးအေး	✓				
၅	ဒေါ်အေးအေးအေး	✓				
၆	ဒေါ်အေးအေးအေး	✓				
၇	ဒေါ်အေးအေးအေး	✓				
၈	ဒေါ်အေးအေးအေး	✓				
၉	ဒေါ်အေးအေးအေး	✓				
၁၀	ဒေါ်အေးအေးအေး	✓				
၁၁	ဒေါ်အေးအေးအေး	✓				
၁၂	ဒေါ်အေးအေးအေး	✓				
၁၃	ဒေါ်အေးအေးအေး	✓				
၁၄	ဒေါ်အေးအေးအေး	✓				
၁၅	ဒေါ်အေးအေးအေး	✓				
၁၆	ဒေါ်အေးအေးအေး	✓				
၁၇	ဒေါ်အေးအေးအေး	✓				
၁၈	ဒေါ်အေးအေးအေး	✓				
၁၉	ဒေါ်အေးအေးအေး	✓				
၂၀	ဒေါ်အေးအေးအေး	✓				

ဒေါ်ခင်အေးအေး ကျား - ၇၃ + ၈ - ၈၄

လူထုထုတ်ပြန်စံကိန်းစီမံကိန်းလက်စွဲ
အပိုင်း-၃ ၉-၉.၂၀၁၅

ပုံစံ-၈၁-အစည်းအဝေးတက်ရောက်သူများ(FORM PC12)

လမ်းညွှန်စံကိန်းစီမံကိန်း အစည်းအဝေးအားလုံးတွင် အသုံးပြုရန်၊ လူထုစည်းရုံးရေးမှူးက ကျေးဇူးတင် ကျောင်းသို့ ကွင်းဆင်းစဉ် စစ်ဆေး၍ပုံစံ
စီမံကိန်းစက်ဝန်းအချိန်ဇယားပါအစည်းအဝေးတက်ရောက်သူများစာရင်းကိုဖြည့်သွင်းရန်

စည်းရုံးရေးမှူးအမည်

ရက်စွဲ၊

ပြည်နယ်/တိုင်းဒေသကြီး၊

မြို့နယ်

ကျေးရွာအုပ်စု

ကျေးရွာ

၁၂၆၃၂

စဉ်	အမည်	ကျား (V)	မ (V)	အိမ်ထောင်စုကို ယ်စားလှယ်(V)	လူမျိုး	လက်မှတ်
၂၁	ဦးမိုး	u				မ
၂၂	မ.စော	u				အ/ဂ
၂၃	မ.ဂ	u				
၂၄	မ.လှစောစင်	u				
၂၅	မ.ခင်အောင်	u				
၂၆	မ.ကျွန်းစင်	u				
၂၇	မ.စင်စင်	u				
၂၈	မ.ကျွန်းစင်စင်	u				
၂၉	မ.စောစော	u				
၃၀	မ.စောစော	u				
၃၁	မ.စောစော	u				
၃၂	မ.စောစော	u				
၃၃	မ.စောစော	u				
၃၄	မ.စောစော	u				
၃၅	မ.စောစော	u				
၃၆	မ.စောစော	u				
၃၇	မ.စောစော	u				
၃၈	မ.စောစော	u				
၃၉	မ.စောစော	u				
၄၀	မ.စောစော	u				

လမ်းညွှန်စံကိန်းစီမံကိန်း
စီမံကိန်းစက်ဝန်းအချိန်ဇယား
အပိုင်း-၃ ၉-၉.၂၀၁၅

လူထုပတ်ဝန်းကျင်ထိခိုက်မှုစီမံကိန်းလက်စွဲ
 အပိုင်း-၃ ၉.၉.၂၀၁၅
 ပုံစံ-၁၂-အစည်းအဝေးတက်ရောက်သူများ (FORM PC12)

လမ်းညွှန်စီမံကိန်း အစည်းအဝေးအားလုံးတွင် အသုံးပြုရန် လူထုစည်းရုံးရေးမှူးက ကျေးဇူးတင် ကွင်းဆင်းစဉ် စစ်ဆေးချိန်ပုံ
 စီမံကိန်းစက်ဝန်းအချိန်ဇယားပါအစည်းအဝေးတက်ရောက်သူများစာရင်းကိုဖြည့်သွင်းရန်

စည်းရုံးရေးမှူးအမည်		
ရက်စွဲ	ကျေးဇူး	၂၀၁၅
ပြည်နယ်/တိုင်းဒေသကြီး	မြို့နယ်	ကျေးရွာအုပ်စု

စဉ်	အမည်	ကျား (V)	မ (V)	အိမ်ထောင်စုကို ယ်စားလှယ်(V)	လူမျိုး	လက်မှတ်
၄၁	ဦးစောစော	✓				စောစော
၄၂	မ.စိန်စိန်	✓				မ.စိန်စိန်
၄၃	မ.စိန်စိန်	✓				မ.စိန်စိန်
၄၄	မ.စိန်စိန်	✓				မ.စိန်စိန်
၄၅	မ.စိန်စိန်	✓				မ.စိန်စိန်
၄၆	မ.စိန်စိန်	✓				မ.စိန်စိန်
၄၇	မ.စိန်စိန်	✓				မ.စိန်စိန်
၄၈	မ.စိန်စိန်	✓				မ.စိန်စိန်
၄၉	မ.စိန်စိန်	✓				မ.စိန်စိန်
၅၀	မ.စိန်စိန်	✓				မ.စိန်စိန်
၅၁	မ.စိန်စိန်	✓				မ.စိန်စိန်
၅၂	မ.စိန်စိန်	✓				မ.စိန်စိန်
၅၃	မ.စိန်စိန်	✓				မ.စိန်စိန်
၅၄	မ.စိန်စိန်	✓				မ.စိန်စိန်
၅၅	မ.စိန်စိန်	✓				မ.စိန်စိန်
၅၆	မ.စိန်စိန်	✓				မ.စိန်စိန်
၅၇	မ.စိန်စိန်	✓				မ.စိန်စိန်
၅၈	မ.စိန်စိန်	✓				မ.စိန်စိန်
၅၉	မ.စိန်စိန်	✓				မ.စိန်စိန်
၆၀	မ.စိန်စိန်	✓				မ.စိန်စိန်

လူထုပတ်ပြုစီမံကိန်းစီမံကိန်းလက်စွဲ

အပိုင်း-၃ ၉-၉.၂၀၁၅

ပုံစံ-၁၂-အစည်းအဝေးတက်ရောက်သူများ(FORM PC12)

လမ်းညွှန်စီမံကိန်း အစည်းအဝေးအားလုံးတွင် အသုံးပြုရန်၊ လူထုစည်းရုံးရေးကော်မရှာသို့ ကွင်းဆင်းစဉ် စစ်ဆေးရန်ပုံစံ၂
 စီမံကိန်းစက်ဝန်းအချိန်ယူထားပါအစည်းအဝေးတက်ရောက်သူများစာရင်းကိုဖြည့်သွင်းရန်
 စည်းရုံးရေးမှူးအမည် _____
 ရက်စွဲ၊ _____
 ဖြည့်နယ်/တိုင်းဒေသကြီး _____
 မြို့နယ် _____
 ကျေးရွာအုပ်စု _____
 ကျေးရွာ _____

စဉ်	အမည်	ကျား (V)	မ (V)	အိမ်ထောင်စုကို ယ်စားလှယ်(V)	လူမျိုး	လက်မှတ်
၀၁	ဦးအောင်အောင်	✓				စေ
၀၂	မအောင်အောင်	✓				အောင်အောင်
၀၃	မအောင်အောင်	✓				အောင်အောင်
၀၄	မအောင်အောင်	✓				အောင်အောင်
၀၅	မအောင်အောင်	✓				အောင်အောင်
၀၆	မအောင်အောင်	✓				အောင်အောင်
၀၇	မအောင်အောင်	✓				အောင်အောင်
၀၈	မအောင်အောင်	✓				အောင်အောင်
၀၉	မအောင်အောင်	✓				အောင်အောင်
၁၀	မအောင်အောင်	✓				အောင်အောင်
၁၁	မအောင်အောင်	✓				အောင်အောင်
၁၂	မအောင်အောင်	✓				အောင်အောင်

လူထုဗဟိုပြုစီမံကိန်းစီမံကိန်းလက်စွဲ
အပိုင်း ၃ ၉.၉.၂၀၁၅

ပုံစံ-၈၀၂-အစည်းအဝေးတက်ရောက်သူများ (FORM PC12)

လမ်းညွှန်စီမံကိန်း အစည်းအဝေးအားလုံးတွင် အသုံးပြုရန်၊ လူထုစည်းရုံးရေးမှူးက ကျေးဇူးတင် ကျမ်းတင်စဉ် စစ်ဆေးဖို့ပုံစံ
စီမံကိန်းစက်ဝန်းအချိန်ယောယပါအစည်းအဝေးတက်ရောက်သူများစာရင်းကိုဖြည့်သွင်းရန်

စည်းရုံးရေးမှူးအမည်

ရက်စွဲ

ပြည်နယ်/တိုင်းဒေသကြီး

မြို့နယ်

ကျေးရွာအုပ်စု

ကျေးရွာ ၂၃၃၂

စဉ်	အမည်	ကျား (V)	မ (V)	အိမ်ထောင်စုကို ယ်စားလှယ်(V)	လူမျိုး	လက်မှတ်
၁	ဒေါ်မြနုအုန်း		✓	✓		စိ. ၆၅
၂	ဒေါ်ခင်အေးအေး		✓			စိ. ၆၅
၃	ဒေါ်နီ		✓			စိ. ၆၅
၄	ဒေါ်အေးအေး		✓			စိ. ၆၅
၅	ဒေါ်အေး		✓			စိ. ၆၅
၆	ဒေါ်အုန်းစိန်		✓			စိ. ၆၅
၇	ဒေါ်အုန်းစိန်		✓			စိ. ၆၅
၈	ဒေါ်အုန်းစိန်		✓			စိ. ၆၅
၉	ဒေါ်အုန်းစိန်		✓			စိ. ၆၅
၁၀	ဒေါ်အုန်းစိန်		✓			စိ. ၆၅
၁၁	ဒေါ်အုန်းစိန်		✓			စိ. ၆၅
၁၂	ဒေါ်အုန်းစိန်		✓			စိ. ၆၅
၁၃	ဒေါ်အုန်းစိန်		✓			စိ. ၆၅
၁၄	ဒေါ်အုန်းစိန်		✓			စိ. ၆၅
၁၅	ဒေါ်အုန်းစိန်		✓			စိ. ၆၅
၁၆	ဒေါ်အုန်းစိန်		✓			စိ. ၆၅
၁၇	ဒေါ်အုန်းစိန်		✓			စိ. ၆၅
၁၈	ဒေါ်အုန်းစိန်		✓			စိ. ၆၅
၁၉	ဒေါ်အုန်းစိန်		✓			စိ. ၆၅
၂၀	ဒေါ်အုန်းစိန်		✓			စိ. ၆၅
၂၁	ဒေါ်အုန်းစိန်		✓			စိ. ၆၅
၂၂	ဒေါ်အုန်းစိန်		✓			စိ. ၆၅
၂၃	ဒေါ်အုန်းစိန်		✓			စိ. ၆၅
၂၄	ဒေါ်အုန်းစိန်		✓			စိ. ၆၅
၂၅	ဒေါ်အုန်းစိန်		✓			စိ. ၆၅
၂၆	ဒေါ်အုန်းစိန်		✓			စိ. ၆၅
၂၇	ဒေါ်အုန်းစိန်		✓			စိ. ၆၅
၂၈	ဒေါ်အုန်းစိန်		✓			စိ. ၆၅
၂၉	ဒေါ်အုန်းစိန်		✓			စိ. ၆၅
၃၀	ဒေါ်အုန်းစိန်		✓			စိ. ၆၅
၃၁	ဒေါ်အုန်းစိန်		✓			စိ. ၆၅
၃၂	ဒေါ်အုန်းစိန်		✓			စိ. ၆၅
၃၃	ဒေါ်အုန်းစိန်		✓			စိ. ၆၅
၃၄	ဒေါ်အုန်းစိန်		✓			စိ. ၆၅
၃၅	ဒေါ်အုန်းစိန်		✓			စိ. ၆၅
၃၆	ဒေါ်အုန်းစိန်		✓			စိ. ၆၅
၃၇	ဒေါ်အုန်းစိန်		✓			စိ. ၆၅
၃၈	ဒေါ်အုန်းစိန်		✓			စိ. ၆၅
၃၉	ဒေါ်အုန်းစိန်		✓			စိ. ၆၅
၄၀	ဒေါ်အုန်းစိန်		✓			စိ. ၆၅

လူထုဝဟိုပြီပံက်နီးပီပံက်နီးလက်စွဲ
အပိုင်း-၃ ၉.၉.၂၀၀၅

ပုံစံ-၈၂-အစည်းအဝေးတက်ရောက်သူများ(FORM PC12)

လမ်းညွှန်၊ပီပံက်နီး အစည်းအဝေးအားလုံးတွင် အသုံးပြုရန်၊ လူထုစည်းရုံးရေးကော်မရှာသို့ တွင်းဆင်းစဉ် စစ်ဆေးဖို့ပုံစံ
ပီပံက်နီးစက်ဝန်းအချိန်ယေးပါအစည်းအဝေးတက်ရောက်သူများစာရင်းကိုဖြည့်သွင်းရန်

စည်းရုံးရေးအမည်

ရက်စွဲ။

ပြည်နယ်/တိုင်းဒေသကြီး

မြို့နယ်

ကျေးရွာအုပ်စု

ကျေးရွာ ၂၂၃၂

စဉ်	အမည်	ကျား (V)	မ (V)	အိမ်ထောင်စုကို ယ်စားလှယ်(V)	လူမျိုး	လက်မှတ်
၂၈	သေါ်ဇွဲချိတ်		✓			ဗမာ
၂၉	မောင်		✓			မောင်
၃၀	မောင်မောင်		✓			မောင်
၃၁	မောင်		✓			မောင်
၃၂	မောင်		✓			မောင်
၃၃	မောင်		✓			မောင်
၃၄	မောင်		✓			မောင်
၃၅	မောင်		✓			မောင်
၃၆	မောင်		✓			မောင်
၃၇	မောင်		✓			မောင်
၃၈	မောင်		✓			မောင်
၃၉	မောင်		✓			မောင်
၄၀	မောင်		✓			မောင်
၄၁	မောင်		✓			မောင်
၄၂	မောင်		✓			မောင်
၄၃	မောင်		✓			မောင်
၄၄	မောင်		✓			မောင်
၄၅	မောင်		✓			မောင်
၄၆	မောင်		✓			မောင်
၄၇	မောင်		✓			မောင်
၄၈	မောင်		✓			မောင်
၄၉	မောင်		✓			မောင်
၅၀	မောင်		✓			မောင်

လူထုပတ်ပြုစီမံကိန်းစီမံကိန်းလက်ဖွဲ့
အပိုင်း ၃ ၉.၉.၂၀၁၅

ပုံစံ-၈၀၂-အစည်းအဝေးတက်ရောက်သူများ (FORM PC12)

လမ်းညွှန်စီမံကိန်း အစည်းအဝေးအားလုံးတွင် အသုံးပြုရန်၊ လူထုစည်းရုံးရေးကော်မရှာသို့ ကွင်းဆင်းစဉ် စစ်ဆေးဖို့ပုံစံ
စီမံကိန်းစက်ဝန်းအချိန်ယာယီအစည်းအဝေးတက်ရောက်သူများစာရင်းကိုဖြည့်သွင်းရန်

စည်းရုံးရေးမှူးအမည်

ရက်စွဲ

ပြည်နယ်/တိုင်းဒေသကြီး

မြို့နယ်

ကျေးရွာအုပ်စု

ကျေးရွာ ဘုဒ္ဓိယ

စဉ်	အမည်	ကျား (V)	မ (V)	အိမ်ထောင်စုကို ယ်စားလှယ်(V)	လူမျိုး	လက်မှတ်
၁၀	ဒေါ်ခါ		✓			ခါ
၁၁	အောင်သင်း		✓			သင်း
၁၂	အောင်အောင်		✓			အောင်
၁၃	အောင်အောင်		✓			အောင်
၁၄	မာမာမာ		✓			မာမာ
၁၅	အောင်အောင်		✓			အောင်
၁၆	အောင်အောင်		✓			အောင်
၁၇	အောင်အောင်		✓			အောင်
၁၈	အောင်အောင်		✓			အောင်
၁၉	အောင်အောင်		✓			အောင်
၂၀	အောင်အောင်		✓			အောင်
၂၁	အောင်အောင်		✓			အောင်
၂၂	အောင်အောင်		✓			အောင်
၂၃	အောင်အောင်		✓			အောင်
၂၄	အောင်အောင်		✓			အောင်
၂၅	အောင်အောင်		✓			အောင်
၂၆	အောင်အောင်		✓			အောင်
၂၇	အောင်အောင်		✓			အောင်
၂၈	အောင်အောင်		✓			အောင်
၂၉	အောင်အောင်		✓			အောင်
၃၀	အောင်အောင်		✓			အောင်

လူထုပတ်ဝန်းကျင်ထိခိုက်မှုစီမံကိန်းလက်စွဲ

အပိုင်း-၃ ၉.၉.၂၀၁၅

ပုံစံ-၈၁၂-အစည်းအဝေးတက်ရောက်သူများ(FORM PC12)

လမ်းညွှန်စီမံကိန်း အစည်းအဝေးအားလုံးတွင် အသုံးပြုရန်၊ လူထုစည်းရုံးရေးမှူးက ကျေးဇူးတင် ကျောင်းဆင်းစဉ် စစ်ဆေးဖို့ပုံစံ
စီမံကိန်းစက်ဝန်းအချိန်ယာယီအစည်းအဝေးတက်ရောက်သူများစာရင်းကိုဖြည့်သွင်းရန်

စည်းရုံးရေးမှူးအမည်

ရက်စွဲ

ပြည်နယ်/တိုင်းဒေသကြီး

မြို့နယ်

ကျေးရွာအုပ်စု

ကျေးရွာ ညွှန်ချက်

စဉ်	အမည်	ကျား (M)	မ (F)	အိမ်ထောင်စုကို ယ်စားလှယ်(V)	လူမျိုး	လက်မှတ်
၆၀	ဒေါ်ခင်အေးခင်		✓			ခင်အေး
၁	ဒေါ်ခင်အေးခင်		✓			ခင်အေး
၂	ဒေါ်ခင်အေးခင်		✓			ခင်အေး
၃	ဒေါ်ခင်အေးခင်		✓			ခင်အေး
၄	ဒေါ်ခင်အေးခင်		✓			ခင်အေး
၅	ဒေါ်ခင်အေးခင်		✓			ခင်အေး
၆	ဒေါ်ခင်အေးခင်		✓			ခင်အေး
၇	ဒေါ်ခင်အေးခင်		✓			ခင်အေး
၈	ဒေါ်ခင်အေးခင်		✓			ခင်အေး
၉	ဒေါ်ခင်အေးခင်		✓			ခင်အေး
၁၀	ဒေါ်ခင်အေးခင်		✓			ခင်အေး
၁၁	ဒေါ်ခင်အေးခင်		✓			ခင်အေး
၁၂	ဒေါ်ခင်အေးခင်		✓			ခင်အေး
၁၃	ဒေါ်ခင်အေးခင်		✓			ခင်အေး
၁၄	ဒေါ်ခင်အေးခင်		✓			ခင်အေး
၁၅	ဒေါ်ခင်အေးခင်		✓			ခင်အေး
၁၆	ဒေါ်ခင်အေးခင်		✓			ခင်အေး
၁၇	ဒေါ်ခင်အေးခင်		✓			ခင်အေး
၁၈	ဒေါ်ခင်အေးခင်		✓			ခင်အေး
၁၉	ဒေါ်ခင်အေးခင်		✓			ခင်အေး
၂၀	ဒေါ်ခင်အေးခင်		✓			ခင်အေး



စစ်ကိုင်းတိုင်းဒေသကြီး၊မြောက်မြို့နယ်

ဒုတိယအကြိမ်ကျေးရွာအစည်းအဝေးမှတ်တမ်း

ကျေးရွာ ။ ။သုခဒီပကျေးရွာ

ကျေးရွာအုပ်စု။ ။မြစ်သာကျေးရွာအုပ်စု

အစည်းအဝေးပြုလုပ်သည့်နေရာ။ ။ကျေးရွာဘုန်းကြီးကျောင်း၊သုခဒီပကျေးရွာ။

နေ့စွဲ။ ။၂၃.၂.၂၀၁၆

အကြောင်းအရာ။ ။ပထမနှစ်စီမံကိန်း ဒုတိယအကြိမ်အစည်းအဝေး ဦးစားပေးလုပ်ငန်းရွေးချယ်ခြင်းနှင့် ကျေးရွာအုပ်စုစီမံကိန်းအထောက်အကူပြုကော်မတီရွေးချယ်ခြင်း။

အစည်းအဝေးတက်ရောက်သူများ။ ။ကျေးရွာသား(၇၂)၊ကျေးရွာသူ(၇၆)၊စေတနာ့ဝန်ထမ်း အမျိုးသား(၁)ဦး၊အမျိုးသမီး(၁)ဦး

ဆွေးနွေးချက်များ

ဆွေးနွေးချက်(၁)။ ။ပထမအကြိမ်အစည်းအဝေးတွင် လူမှုဆန်းစစ်ခြင်းများ ပြုလုပ်ရာမှ ရရှိလာသောအခက်အခဲများကို ပြန်လည်တင်ပြပြီး ဒုတိယအကြိမ် လူမှုဆန်းစစ်ခြင်းများ၍ ရရှိသောအခက်အခဲများ စုပေါင်း၍ ဦးစားပေးလုပ်ငန်းခွဲရွေးချယ်ခြင်းများ ပြုလုပ်မည့်အကြောင်းဆွေးနွေးခြင်း။

ဆွေးနွေးချက်(၂)။ ။ကျေးရွာစီမံကိန်း အထောက်အကူပြုကော်မတီရွေးချယ်ခြင်းကို လျှို့ဝှက်မဲပေးစနစ်ဖြင့် ရွေးချယ်မည်ဖြစ်ကြောင်းကိုဆွေးနွေးခြင်း။

ဆွေးနွေးချက်(၃)။ ။ကျေးရွာစီမံကိန်းအထောက်အကူပြုကော်မတီတွင်ပါဝင်သည့်ကော်မတီများဖြစ်သော ကျေးရွာ စီ/ထောက်ကော်မတီ၊စာရင်းကိုင်၊ဝယ်ယူရေးဆပ်ကော်မတီ၊လုပ်ငန်းလည်ပတ်ထိန်းသိမ်းရေးကော်မတီ၊စောင့်ကြည့်ကြီးကြပ်ရေးကော်မတီ၊ဝေဖန်အကြံပြုတိုင်ကြားရေးကော်မတီများအားလုံးကော်မတီဝင်(၁၄)ဦးရွေးချယ်မည့်အကြောင်းအရာအားဆွေးနွေးခြင်း။

ဆုံးဖြတ်ချက်များ။ ။ကျေးရွာလူထုမှ လူထုဗဟိုပြုစီမံကိန်းမှ ချမှတ်ထားသော ရှောင်ရန်၊ဆောင်ရန်များကိုလိုက်နာကျင့်သုံးမည့်အကြောင်းကော်မတီရွေးချယ်ခြင်းကို ကျေးရွာမှ အမှန်တကယ်လုပ်ဆောင် နိုင်မည့်သူများ၊ကျေးရွာဖွံ့ဖြိုးရေးကို စိတ်ဝင်စားလုပ်ကိုင်နိုင်မည့်သူများအား ရွေးချယ်သွားမည်ဖြစ် ကြောင်း၊ကျေးရွာစီမံကိန်းအထောက်အကူပြုကော်မတီအား ကိုယ်စားပြုသောကော်မတီများကိုကျေးရွာလူထုမှလျှို့ဝှက်မဲပေးစနစ်ဖြင့်ရွေးချယ်

မည်ဖြစ်ကြောင်းထို့နောက်ဒုတိယအကြိမ်လူမှုဆန်းစစ်ခြင်းများပြုလုပ်၍ဦးစားပေးလုပ်ငန်းများရွေးချယ်ခြင်းများပြုလုပ်ရန်ဆုံးဖြတ်ခဲ့ကြပါသည်။

သဘောတူညီမှုများ

(၁)ဒုတိယအကြိမ်လူထုဆန်းစစ်မှုပြုလုပ်ရန် သဘောတူ။

(၂)ပထမနှင့်ဒုတိယအကြိမ်မှ ရရှိသော အခက်အခဲများကို စုပေါင်း၍ ဦးစားပေးလုပ်ငန်းရွေးချယ်ရန်သဘောတူ။

(၃)ကျေးရွာစီမံကိန်းအထောက်အကူပြုကော်မတီအား လျှို့ဝှက်မဲပေးစနစ်ဖြင့် ရွေးချယ်ရန် သဘောတူ။

(၅)ရွေးချယ်ခံရမည့်သူများမှာလည်း အမှန်တကယ်လုပ်ကိုင်နိုင်ကြောင်းသဘောတူညီကြပါသည်။



လူထုဝန်ထမ်းရွေးချယ်ရေးစာရွက်စာတမ်း
အပိုင်း-၃ ၉.၉.၂၀၀၅

ပုံစံ - ၀-၁၂ - အစည်းအဝေးတက်ရောက်သူများ (FORM PC 12)

လမ်းညွှန်၊ စီမံကိန်း၊ အစည်းအဝေးအားလုံးတွင် အသုံးပြုရန်၊ လူထုဝန်ထမ်းရွေးချယ်ရေး စာရွက်စာတမ်း ဖြည့်စွက်ရန် ပုံစံ ၂ စီမံကိန်းတက်ရောက်ရေးအဖွဲ့၏လမ်းညွှန် အစည်းအဝေးတက်ရောက်သူများအတွက် ဖြည့်စွက်ရန်

စာရွက်စာတမ်းအမှတ်: ၉.၉.၂၀၀၅.၂၀၀၅

ရက်စွဲ: ၂၀၁၆.၁၂.၂၃

မြို့နယ်/တိုင်းဒေသကြီး: မြို့နယ်

စီမံကိန်းတက်ရောက်မှုအမျိုးအစား: တက်ရောက်မှု တက်ရောက်မှုမရှိ တက်ရောက်မှုမရှိ (၂) တက်ရောက်မှုမရှိ (၄) တက်ရောက်မှုမရှိ (၅) တက်ရောက်မှုမရှိ (၆) တက်ရောက်မှုမရှိ (၇) တက်ရောက်မှုမရှိ (၈) တက်ရောက်မှုမရှိ (၉) တက်ရောက်မှုမရှိ (၁၀)

စဉ်	အမည်	ကျား (✓)	မ (✓)	အိမ်ထောင်စုဝင် (✓)	လူမျိုး	လက်မှတ်
၁၀	ဒေါ်အေးအေး	✓			ဗမာ	အေးအေး
၁၁	ဒေါ်အေးအေး		✓		"	"
၁၂	ဒေါ်အေးအေး		✓		"	"
၁၃	ဒေါ်အေးအေး		✓		"	"
၁၄	ဒေါ်အေးအေး		✓		"	"
၁၅	ဒေါ်အေးအေး		✓		"	"
၁၆	ဒေါ်အေးအေး		✓		"	"
၁၇	ဒေါ်အေးအေး		✓		"	"
၁၈	ဒေါ်အေးအေး		✓		"	"
၁၉	ဒေါ်အေးအေး		✓		"	"
၂၀	ဒေါ်အေးအေး		✓		"	"

(၁) အိမ်ထောင်စုဝင်ဖြစ်ရန်မရှိပါ။ အမျိုးသား/အမျိုးသမီး အိမ်ထောင်စု တစ်ခုကို တိုက်ရိုက်ဖြည့်စွက်ရန် အမှတ်ပြုပါ။

လူထုပတ်ပြိုင်စီမံကိန်းစီမံကိန်းလက်စွဲ
အပိုင်း ၃ ၉-၉-၂၀၀၅

ပုံစံ - ၀-၀၂ - အစဉ်အဆက်ရောက်သူများ (FORM PC 12)

လမ်းညွှန်၊ စီမံကိန်း အစဉ်အဆက်အားပံ့တွင် အသုံးပြုရန် လူထုပတ်ပြိုင်စီမံကိန်းအဖွဲ့အစည်းမှ တွင်ဆောင်ရွက် ဖော်ပြပါ အစဉ်အဆက်ရောက်

သူများအရင်းကို ပြင်ဆင်ရန်

စည်းရုံးရေးအဖွဲ့အစည်း

ရက်စွဲ၊

ပြည်နယ်/ တိုင်းဒေသကြီး

မြို့နယ်

စီမံကိန်းစက်ဝန်းအမှတ်ကြီး(၂)၊ စီမံကိန်း(၁)၊ စီမံကိန်း(၂)၊ စီမံကိန်း(၃)၊ စီမံကိန်း(၄)

စတုဂံ

၀၃၉၆

စဉ်	အမည်	ဘဝ (၂)	အသက် (၂)	အိမ်ထောင် ရရှိထား လှသလား (၁)	လူမျိုး	လက်မှတ်
၁	ဒေါ်အောင်ဆန်းစုကြည်	✓	၃၆	✓	ဗမာ	
၂	ဒေါ်အောင်ဆန်းစုကြည်	✓	၃၆	✓	ဗမာ	
၃	ဒေါ်အောင်ဆန်းစုကြည်	✓	၃၆	✓	ဗမာ	
၄	ဒေါ်အောင်ဆန်းစုကြည်	✓	၃၆	✓	ဗမာ	
၅	ဒေါ်အောင်ဆန်းစုကြည်	✓	၃၆	✓	ဗမာ	
၆	ဒေါ်အောင်ဆန်းစုကြည်	✓	၃၆	✓	ဗမာ	
၇	ဒေါ်အောင်ဆန်းစုကြည်	✓	၃၆	✓	ဗမာ	
၈	ဒေါ်အောင်ဆန်းစုကြည်	✓	၃၆	✓	ဗမာ	
၉	ဒေါ်အောင်ဆန်းစုကြည်	✓	၃၆	✓	ဗမာ	
၁၀	ဒေါ်အောင်ဆန်းစုကြည်	✓	၃၆	✓	ဗမာ	
၁၁	ဒေါ်အောင်ဆန်းစုကြည်	✓	၃၆	✓	ဗမာ	
၁၂	ဒေါ်အောင်ဆန်းစုကြည်	✓	၃၆	✓	ဗမာ	
၁၃	ဒေါ်အောင်ဆန်းစုကြည်	✓	၃၆	✓	ဗမာ	
၁၄	ဒေါ်အောင်ဆန်းစုကြည်	✓	၃၆	✓	ဗမာ	
၁၅	ဒေါ်အောင်ဆန်းစုကြည်	✓	၃၆	✓	ဗမာ	
၁၆	ဒေါ်အောင်ဆန်းစုကြည်	✓	၃၆	✓	ဗမာ	
၁၇	ဒေါ်အောင်ဆန်းစုကြည်	✓	၃၆	✓	ဗမာ	
၁၈	ဒေါ်အောင်ဆန်းစုကြည်	✓	၃၆	✓	ဗမာ	
၁၉	ဒေါ်အောင်ဆန်းစုကြည်	✓	၃၆	✓	ဗမာ	
၂၀	ဒေါ်အောင်ဆန်းစုကြည်	✓	၃၆	✓	ဗမာ	

(၁) အိမ်ထောင်မရှိသူများကိုလည်း အိမ်ထောင်/အဖွဲ့အစည်း အဖွဲ့အစည်းမှ တွင်ဆောင်ရွက် ဖော်ပြပါ အစဉ်အဆက်ရောက်



လူထုဝဟိုပြီပံက်နံးပံက်နံးလက်စွဲ
အပိုင်း-၃ ၂၉.၉.၂၀၀၅

ပုံစံ - ၀-၀၂ - အစဉ်အတော်ရောက်သူများ (FORM PC 12)

လမ်းညွှန်၊ စီမံကိန်း၊ အစဉ်အတော်အားလုံးတွင် အသုံးပြုရန်၊ လူထုစည်းရုံးရေးအဖွဲ့က ကျေးဇူးတင် တောင်းဆိုရာတွင် စစ်ဆေး၍ ပုံစံ ၂ စီမံကိန်းစက်ဝန်းအချိန်ဇယားပါ အစည်းအဝေးတက်ရောက်

သူများထုစည်းကို ဖြည့်သွင်းရန်
စည်းရုံးရေးအဖွဲ့အစည်း

ရက်စွဲ၊ ၂၃.၂.၉၆. မြို့နယ်

ပြည်နယ်/ တိုင်းဒေသကြီး၊ ကျေးရွာအုပ်စု

စီမံကိန်းစက်ဝန်းအမှတ်ဖြစ်ပါ(✓) စက်ဝန်း(၁) စက်ဝန်း(၂) စက်ဝန်း(၃) စက်ဝန်း(၄)

ကျေးရွာ ၂၃၅၂

စဉ်	အမည်	ကျား (✓)	မ (✓)	အိမ်ထောင် ဝန်ထမ်း (✓)	လူမျိုး	လက်မှတ်
၀၄	ဖိုးဖိုးစန္ဒာ	✓			ဗမာ	ဖိုးဖိုးစန္ဒာ
၀၅	အောင်	✓			မ	အောင်
၀၆	အောင်အောင်	✓			မ	အောင်အောင်
၀၇	ဖိုးဖိုးစန္ဒာ	✓			မ	ဖိုးဖိုးစန္ဒာ
၀၈	အောင်အောင်	✓			မ	အောင်အောင်
၀၉	ဖိုးဖိုးစန္ဒာ	✓			မ	ဖိုးဖိုးစန္ဒာ
၁၀	အောင်အောင်	✓			မ	အောင်အောင်
၁၁	ဖိုးဖိုးစန္ဒာ	✓			မ	ဖိုးဖိုးစန္ဒာ
၁၂	အောင်အောင်	✓			မ	အောင်အောင်

စုစုပေါင်း (၁) အိမ်ထောင်ဖြစ်ရန်လုပ်ပါ၊ အမျိုးသား/အမျိုးသမီး အိမ်ထောင်စုံ တစ်စုံကို တိုက်တွန်းပြုလုပ်ရန်အတွက် အမှတ်ကြိုပါ။

လူထုပတ်ဝန်းကျင်ထိခိုက်မှုစီမံကိန်းလက်စွဲ
အပိုင်း ၃ ၂၉-၉-၂၀၁၅

ပုံစံ - ၀-၀၂ - အစဉ်အဆက်ရောက်သူများ (FORM PC 12)

လက်ညှိနှိုင်း စီမံကိန်း အစဉ်အဆက်အားလုံးတွင် အသုံးပြုရန် ရာထုစဉ်နှိုင်းကျေးဇူးက ကျေးဇူးတူ ဣင်းဆင်းစဉ် စစ်ဆေး၍ ပုံစံ ၂ စီမံကိန်းတော်စီမံအဖွဲ့၏ဇယားပါ အစဉ်အဆက်တော်ရောက်သူများအရင်ကို ပြည့်စွက်ရန်။

စည်းရုံးရေးအဖွဲ့အမည်: မြန်မာ့အလင်း
 ရက်စွဲ: 23/2/16
 ပြည်နယ်/တိုင်းဒေသကြီး: မကွေး မြို့နယ်: မကွေးမြို့နယ်
 စီမံကိန်းတော်စီမံအဖွဲ့ကြီး(၂)၊ စီမံကိန်း(၁)၊ စီမံကိန်း(၂)၊ စီမံကိန်း(၃)၊ စီမံကိန်း(၄)၊ စီမံကိန်း(၅)၊ စီမံကိန်း(၆)၊ စီမံကိန်း(၇)၊ စီမံကိန်း(၈)၊ စီမံကိန်း(၉)

စဉ်	အမည်	ဘဝ (၂)	အိမ်ထောင်စုဝင်အဖွဲ့ (၂)	အိမ်ထောင်စုဝင်အဖွဲ့ (၃)	လက်နက်
၁	ဒေါ်အေး	✓	✓	✓	မရှိ
၂	ဒေါ်တင်	✓	✓	✓	မရှိ
၃	ဒေါ်အေးအောင်	✓	✓	✓	မရှိ
၄	ဒေါ်အေးအောင်	✓	✓	✓	မရှိ
၅	ဒေါ်အေးအောင်	✓	✓	✓	မရှိ
၆	ဒေါ်အေးအောင်	✓	✓	✓	မရှိ
၇	ဒေါ်အေးအောင်	✓	✓	✓	မရှိ
၈	ဒေါ်အေးအောင်	✓	✓	✓	မရှိ
၉	ဒေါ်အေးအောင်	✓	✓	✓	မရှိ
၁၀	ဒေါ်အေးအောင်	✓	✓	✓	မရှိ
၁၁	ဒေါ်အေးအောင်	✓	✓	✓	မရှိ
၁၂	ဒေါ်အေးအောင်	✓	✓	✓	မရှိ
၁၃	ဒေါ်အေးအောင်	✓	✓	✓	မရှိ

(၁) အိမ်ထောင်စုဝင်အဖွဲ့ကြီး(၂)၊ စီမံကိန်း(၁)၊ စီမံကိန်း(၂)၊ စီမံကိန်း(၃)၊ စီမံကိန်း(၄)၊ စီမံကိန်း(၅)၊ စီမံကိန်း(၆)၊ စီမံကိန်း(၇)၊ စီမံကိန်း(၈)၊ စီမံကိန်း(၉)



လူထုထုတ်ပြန်စံနှုန်း၊ စီမံကိန်း၊ လက်ခွဲ
အပိုင်း-၃ ၉.၉.၂၀၀၅

ပုံစံ - ၀-၀၂ - အစည်းအဝေးတက်ရောက်သူများ (FORM PC.12)

လမ်းညွှန်၊ စီမံကိန်း၊ အစည်းအဝေးအားလုံးတွင် အသုံးပြုရန်၊ လူထုထုတ်ပြန်စံနှုန်းအရ ကျေးဇူးပြု၍ တက်ရောက်ရန်အတွက် အစည်းအဝေးတက်ရောက်သူများ၏ စာရင်းကို ဖြည့်စွက်ရန်

စည်းရုံးရေးမှူးအမည်: ၇၂၀၆၃(၁၇၀၂၂)

ရက်စွဲ: ၇၃/၂/၂၆

စီမံကိန်းစက်ဝန်းအမှတ်(၇)၊ စီမံကိန်း(၅)၊ စီမံကိန်း(၃)၊ စီမံကိန်း(၂)၊ စီမံကိန်း(၁)၊ စီမံကိန်း(၆)၊ စီမံကိန်း(၄)

ပြည်နယ်/တိုင်းဒေသကြီး: မြောက်ဧရာဝတီ၊ မြို့နယ်: မြောက်ဧရာဝတီ၊ အကျဉ်း: ၈၅၁၆

စဉ်	အမည်	ဘွဲ့ (၇)	အိမ်ထောင်စု (၇)	အိမ်ထောင်စုမှ လူသား (၇)	လူမျိုး	လက်မှတ်
၀၄	ဒေါ်အောင်အောင်	-	-	-	ကချင်	၁၀၂
၀၅	ဒေါ်အေးအေး	-	-	-	ကချင်	၃၂:၆၀
၀၆	ဒေါ်အေးအေး	-	-	-	ကချင်	၁၆
၀၇	ဒေါ်အေးအေး	-	-	-	ကချင်	၁၆
၀၈	ဒေါ်အေးအေး	-	-	-	ကချင်	၁၆
၀၉	ဒေါ်အေးအေး	-	-	-	ကချင်	၁၆
၂၀	ဒေါ်အေးအေး	-	-	-	ကချင်	၁၆
၂၁	ဒေါ်အေးအေး	-	-	-	ကချင်	၁၆
၂၂	ဒေါ်အေးအေး	-	-	-	ကချင်	၁၆
၂၃	ဒေါ်အေးအေး	-	-	-	ကချင်	၁၆
၂၄	ဒေါ်အေးအေး	-	-	-	ကချင်	၁၆
၂၅	ဒေါ်အေးအေး	-	-	-	ကချင်	၁၆
၂၆	ဒေါ်အေးအေး	-	-	-	ကချင်	၁၆

(၁) အိမ်ထောင်စုမှ လူသား/အမျိုးသား/အမျိုးသမီး အိမ်ထောင်စု တစ်ခုကို ကိုယ်စားပြုသူအဖြစ် ရွေးချယ်ရန်



စစ်ကိုင်းတိုင်းဒေသကြီး၊ မြောက်မြို့နယ်

ကျေးရွာအုပ်စုစီမံကိန်းလုပ်ငန်းခွဲဦးစားပေးလုပ်ငန်းရွေးချယ်ခြင်းနှင့်ရံပုံငွေခွဲဝေခြင်း၊ ကျေးရွာအုပ်စု စီမံကိန်းအထောက်အကူပြုကော်မတီရွေးချယ်ခြင်း။

ကျေးရွာအမည် ။ ။ သုခဒီပကျေးရွာ
ကျေးရွာအုပ်စုအမည်။ ။ မြစ်သာကျေးရွာအုပ်စု
အစည်းအဝေးပြုလုပ်သည့်နေရာ။ ။ သက်ရှည်ချမ်းသာမောရုံ၊ မြစ်သာရွာ။
နေ့စွဲ။ ။ ၂၅.၂.၂၀၁၆

အကြောင်းအရာ။ ။ ကျေးရွာဦးစားပေးလုပ်ငန်းများရွေးချယ်ခြင်းနှင့်ရံပုံငွေခွဲဝေခြင်း၊ ကျေးရွာအုပ်စု စီမံကိန်းအထောက်အကူပြုကော်မတီ ရွေးချယ်ခြင်း။

အစည်းအဝေးတက်ရောက်သူများ။ ။ ကျေးရွာ(၃)ရွာမှ ကျေးရွာ စီ/ထောက် ကော်မတီဝင် များဖြစ်သော ကျေးရွာစီ/ထောက်ဆပ်ကော်မတီ(၂)ဦးစီ၊ ကျေးရွာ(၃)ရွာမှစာရင်းကိုင်(၃)ဦး၊ ဝေဖန်အကြံ ပြုတိုင်ကြားရေး (၂)ဦးစီ၊ စုစုပေါင်း(၁၅)ဦး၊ အမျိုးသား(၈)ဦး၊ အမျိုးသမီး(၇)ဦး၊ စေတနာ့ဝန်ထမ်း(က-၁)(မ-၁)ဦးစီ(၆)ဦး။

ဆွေးနွေးချက်များ

ဆွေးနွေးချက်(၁)။ ။ ပထမဦးစွာ ကျေးရွာမှ ကျေးရွာဆပ်ကော်မတီဝင်(၁၅)ဦး အုပ်စု ကော် မတီဖွဲ့ စည်းခြင်းအား ညှိနှိုင်းဆွေးနွေးခြင်း။

ဆွေးနွေးချက်(၂)။ ။ လူထုစည်းရုံးရေးမှူးမှ လုပ်ငန်းရွေးချယ်ပုံနှင့်ရံပုံငွေခွဲဝေခြင်းနည်းလမ်း များအား ရှင်းလင်းပြောကြားဆွေးနွေးခြင်း။

ဆုံးဖြတ်ချက်များ

(၁) လူထုဗဟိုပြုစီမံကိန်းမှ တိုက်ရိုက်ထောက်ပံ့သော ရံပုံငွေဖြင့် ကျေးရွာမှညီညွတ်စွာ ပူးပေါင်းပါဝင်ပြီး စီမံ ကိန်းလုပ်ငန်းခွဲအကောင်အထည်ဖော်ဆောင်ရွက်ရန် ကျေးရွာအုပ်စု စီ/ထောက် ကော်မတီအား ရွာမှ အမှန်တကယ်ဆောင်ရွက်နိုင်သူများအား မဲစနစ်ဖြင့်ညှိနှိုင်းရွေးချယ်ရန် ဆုံးဖြတ်ကြပါသည်။

(၂) အုပ်စုကော်မတီများမှ ကျေးရွာဖွံ့ဖြိုးရေးအတွက် လိုအပ်သော စီမံကိန်းလုပ်ငန်းခွဲများကို ပြန်လည် စစ်ဆေးဆွေးနွေးခြင်းများပြုလုပ်ရွေးချယ်ခြင်းများကို ဆုံးဖြတ်ခဲ့ကြပါသည်။

သဘောတူညီမှုများ

(၁)ကျေးရွာမှကျေးရွာစီမံကိန်းအထောက်အကူပြုကော်မတီဝင်များအား အုပ်စုကော်မတီဖြစ်သော ကျေးရွာအုပ်စုစီ/ထောက်ကော်မတီဥက္ကဋ္ဌ(က၊မ၊)ဦး၊အဖွဲ့ဝင်(၁)ဦး၊အုပ်စုဘဏ္ဍာရေးတွင်ဥက္ကဋ္ဌ(၁)ဦး၊ ငွေကိုင်(၁)ဦး၊ကျေးရွာ(၃)ရွာမှစာရင်းကိုင်(၃)ဦးအားအဖွဲ့ဝင်အဖြစ်သတ်မှတ်ရွေးချယ်ခြင်း၊ဝေဖန်အကြံပြု/တိုင်ကြားရေးကော်မတီအဖွဲ့တွင် ဥက္ကဋ္ဌ(၁)ဦး၊အတွင်းရေးမှူး(၁)ဦး၊အဖွဲ့ဝင်(၂)ဦးအား ရွေးချယ်သတ်မှတ်ရန် သဘောတူကြပါသည်။

(၂)အုပ်စုကော်မတီများမှကျေးရွာဖွံ့ဖြိုးရေးအတွက် လိုအပ်သော စီမံကိန်းလုပ်ငန်းခွဲများကို ပြန်လည် စစ်ဆေးဆွေးနွေးခြင်းများကို သဘောတူညီကြပါသည်။

ကဏ္ဍအလိုက် အခက်အခဲမှတ်တမ်း

သုခဒီပကျေးရွာ ကဏ္ဍအလိုက် ဦးစားပေးဖွံ့ဖြိုးရေးလုပ်ငန်းစဉ်များ

	လုပ်ငန်း	အဆိုပြုသူ	လ/နှစ်	လုပ်ဆောင်မည့် သူ	ပြင်ပမှ ထောက်ပံ့သူ
အခြေခံအဆောက်အအုံ	၁ ရွာတွင်း(ဂျင်းလမ်း)ပြုပြင်ခြင်း	ကျားမ	၂၀၁၆	ကော်မတီဝင် ကျေးရွာလူထု	လူထုဗဟိုပြု စီမံကိန်း
	၂ ကျေးရွာမီးလင်းရေး	ကျားမ			
	၃ မူကြိုကျောင်းဆောက်လုပ်ခြင်း	ကျားမ	-	-	-
	၄ စာသင်ကျောင်းပြုပြင်တိုးချဲ့	ကျားမ	-	-	-
	၅ စာကြည့်တိုက်ဆောက်လုပ်ခြင်း	ကျားမ	-	-	-
အသက်မွေးဝမ်းကြောင်း၊ စိုက်ပျိုးရေး	၁ စိုက်ပျိုးရေးနည်းပညာသင်တန်း	ကျားမ	-	-	မြို့နယ်စိုက်ပျိုး ရေးဌာန
	၂ မွေးမြူရေးနည်းပညာသင်တန်း	ကျားမ	-	-	မြို့နယ်မွေးမြူ ရေးဌာန
	၃ မျိုးကောင်းမျိုးသန့်	ကျားမ	-	-	မြို့နယ်စိုက်ပျိုး ရေးဌာန
	၄ အိမ်တွင်လက်မှုပညာသင်တန်း	ကျားမ	-	-	--
	၅ ကူးသန်းရောင်းဝယ်ရေး	ကျားမ	-	-	-
ကျန်းမာရေးနှင့် အဟာရ	၁ ကျန်းမာရေးဆရာမ	ကျားမ	-	-	-
	၂ နာရေးကူညီမှုကား	ကျားမ	-	-	-
	၃ ဆေးဝါးပစ္စည်းများ	ကျားမ	-	--	-
	၄ ကျန်းမာရေးဆေးခန်း	ကျားမ	-	-	-
ပညာရေး	၁ ကျောင်းသုံးပရိဘောဂ	ကျားမ	-	--	မြို့နယ်ပညာ ပညာရေးဌာန
	၂ ကျောင်းဆရာ/ဆရာမ	ကျားမ	-	-	မြို့နယ်ပညာ ပညာရေးဌာန
	၃	ကျားမ	-	-	-
အခြား	၁ အသေးစားငွေချေးလုပ်ငန်း	ကျားမ	-	-	မမြေအဖွဲ့
	၂	ကျားမ	-	-	-
	၃	ကျားမ		-	-

VDP အရည်အသွေးထိန်းချုပ်မှု

ထိန်းချုပ်သူ-	ရက်စွဲ---	ကျေးရွာ---	VDP ရက်စွဲ----
	မြို့နယ်---	ကျေးရွာအုပ်စု-----	

(၁) VDP စာရွက်စာတမ်းပြီးဆုံးမှုကို စစ်ဆေးပါ။(OM အရ)

- မျက်နှာဖုံး(အဖုံး)
- မာတိကာ
- ကျေးရွာအခြေခံ Data
- PSA အကျဉ်းချုပ်နှင့် PRA လုပ်ငန်းစဉ်
- အမျိုးသား/အမျိုးသမီးအဖွဲ့များ၏ အခက်အခဲများ
- ကျေးရွာမျှော်မှန်းချက် (ဆွေးနွေးချက်ရလဒ်)
- အမျိုးသား/အမျိုးသမီးအဖွဲ့များ သဘောတူထားသည့်နောင်လေးနှစ်အတွက် ဦးစားပေးလုပ်ငန်းများစာရင်း(အခြေခံအဆောက်အအုံ၊အသက်မွေးမှု၊ပညာရေး၊လူမှုထိန်းသိမ်းမှု...) နောက်ဆက်တွဲများ
- လူမှုရေးအကဲဖြတ်မှု စာရွက်စာတမ်းခါတ်ပုံနှင့် PRA လုပ်ငန်းစဉ်(ဖြစ်နိုင်လျှင်)၊မြေပုံများပါ ရမည်၊စည်းစိမ်ပိုင်ဆိုင်မှုအဆင့်၊Venn ပုံ...
- ကျေးရွာစီမံကိန်းရေးဆွဲရေးအစည်းအဝေးမိတ္တူ
- ကျေးရွာအချက်အလက် (PC-1 ပုံစံ)
- ကျေးရွာမျှော်မှန်းချက်

(၂) လူမှုရေးအကဲဖြတ်မှုအရည်အသွေးနှင့် VDP စစ်ဆေးပါ။

- VDP တွင်ပါဝင်သော ဦးရေ (အမျိုးသား/အမျိုးသမီး)-
- လူမှုရေးအကဲဖြတ်မှုအရည်အသွေးနှင့် VDP အတွက် ရက်ပေါင်း-
- PRA ပစ္စည်းအသုံးပြုသည့် အရေအတွက်-
- ပါဝင်သောဦးရေနှင့်လုပ်ငန်းများမှတ်တမ်းတင်ခြင်း(အစည်းအဝေးမှတ်တမ်း၊အဖွဲ့ခါတ်ပုံ၊တိုင်းရင်းသားအနည်းစုနှင့်ထိခိုက်လွယ်အဖွဲ့များ)
- အလွန်ကောင်း
- ကောင်း
- ညံ့
- လုပ်ငန်းများမှတ်တမ်းတင်ခြင်းနှင့်အမျိုးသမီးအဖွဲ့အစည်းအဝေး၏ရလဒ်အားခွဲခြားထားသလား။
- ရှိ
- မရှိ
- စီမံကိန်းအရေအတွက်(အမျိုးသား/အမျိုးသမီးရွေးချယ်မှုအရေအတွက်)-
- PRA နှင့်သက်ဆိုင်သောအခြား စီမံကိန်းအရေအတွက်(အမျိုးသား/အမျိုးသမီးရွေးချယ်မှုအရေအတွက်)--

