

ပြည်ထောင်စုသမ္မတမြန်မာနိုင်ငံတော်အစိုးရ
စိုက်ပျိုးရေး၊ မွေးမြူရေးနှင့် ဆည်မြောင်း ဝန်ကြီးဌာန
ကျေးလက်ဒေသဖွံ့ဖြိုးတိုးတက်ရေးဦးစီးဌာန
မြောင်မြို့နယ်



လူထုဗဟိုပြုစီမံကိန်း

National Community Driven Development Project

(NCDDP)



ကျေးရွာဖွံ့ဖြိုးရေးအစီအစဉ်

Village Development Plan(VDP)

အိုင်သာကျေးရွာအုပ်စု၊အိုင်သာကျေးရွာ

မတ်လ- ၁ ရက်၊ ၂၀၁၆ ခုနှစ်၊ မြောင်မြို့

မာတိကာ

၁။ မြို့နယ်မြေပုံ

၂။ ကျေးရွာမြေပုံ (တည်နေရာ)

၃။ အုပ်စုတွင်ပါဝင်သောကျေးရွာများစာရင်း

၄။ ကျေးရွာအခြေခံအချက်အလက်များ

၅။ လူထုပူးပေါင်းပါဝင်သော လူမှုဆန်းစစ်ခြင်းနှင့် အကဲဖြတ်ခြင်းလုပ်ငန်းစဉ် (PSA/PRA) အကျဉ်းချုပ်ဇယား

၆။ ကျေးရွာဖွံ့ဖြိုးရေးအစီအစဉ်အတွက်အသုံးပြုခဲ့သော PRA tools များနှင့်တစ်ခုချင်းစီအတွက်သုံးသပ်ချက်များ

၇။ ကော်မတီဝင်များရွေးချယ်ခြင်းနှင့်ကျေးရွာဖွံ့ဖြိုးရေးအစီအစဉ်ဆောင်ရွက်မှုမှတ်တမ်းခါတ်ပုံများ

၈။ ကော်မတီဝင်များစာရင်း

၉။ ကျေးရွာအချက်အလက် (ပုံစံ-၁)

၁၀။ စီမံကိန်းစက်ဝန်းအချိန်ဇယား (ပုံစံ-၂)

၁၁။ ကျေးရွာဖွံ့ဖြိုးရေးဦးစားပေးအစီအစဉ် (ပုံစံ-၃)

၁၂။ ကျေးရွာအုပ်စုစီမံကိန်းလုပ်ငန်းခွဲရွေးချယ်ခြင်း (ပုံစံ-၄)

၁၃။ အစည်းအဝေးတက်ရောက်သူများစာရင်း (ပုံစံ-၁၂)

၁၄။ အစည်းအဝေးမှတ်တမ်းများ

၁၅။ ကဏ္ဍအလိုက်ဦးစားပေးဖွံ့ဖြိုးရေးလုပ်ငန်းစဉ်များ

၁၆။ ကျေးရွာဖွံ့ဖြိုးရေးစီမံချက်အရည်အသွေးထိန်းချုပ်မှု (Checklist For VDP)

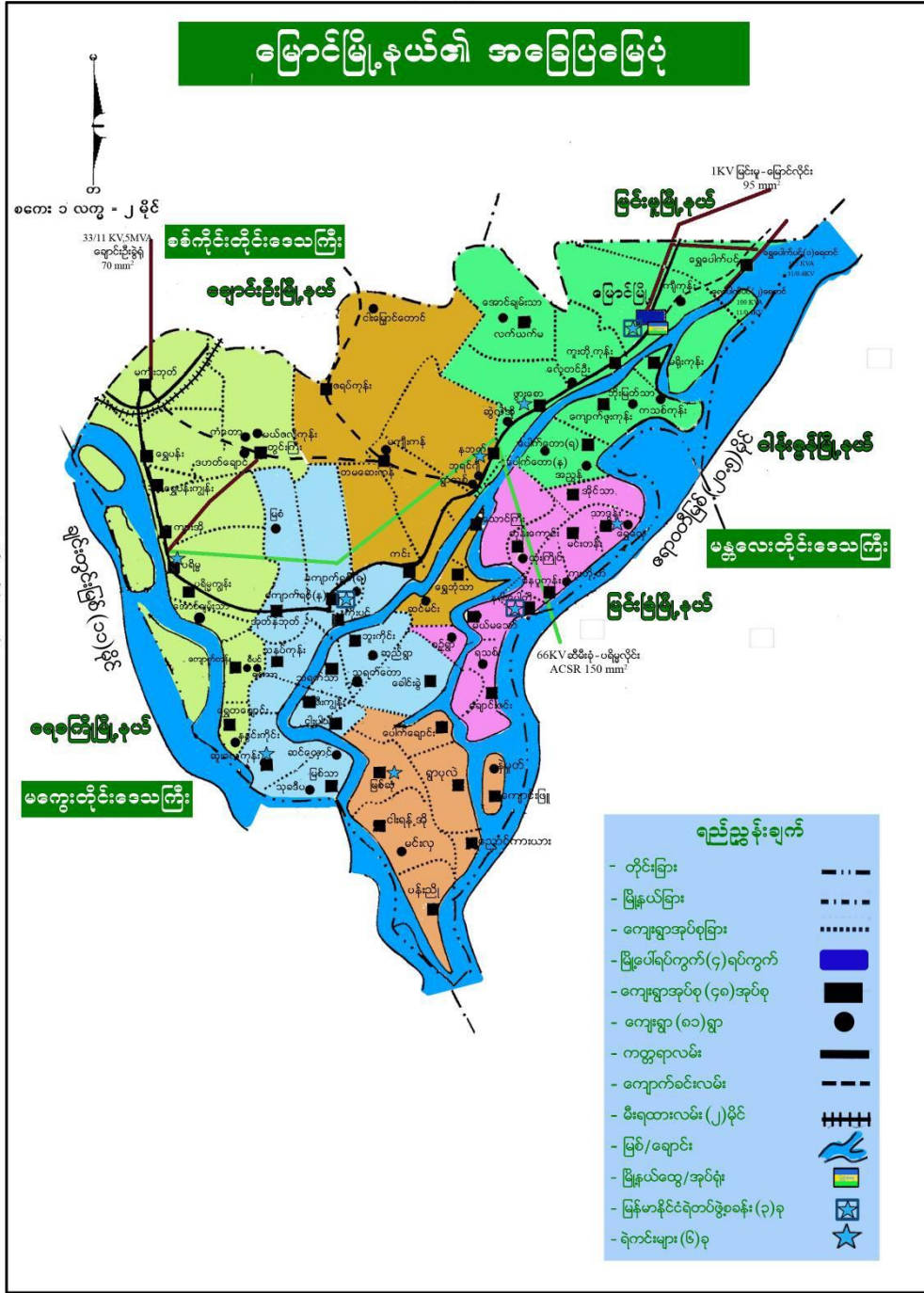

၃။အုပ်စုတွင်းပါဝင်သောကျေးရွာများစာရင်း

- အိုင်သာကျေးရွာ

၄။ကျေးရွာအခြေခံသတင်းအချက်အလက်များ

၁)ကျေးရွာသမိုင်းအကျဉ်းချုပ်

အိုင်သာကျေးရွာကိုတောထဲနေမိသားစုဖြင့်စတင်ခဲ့သည်ဟုသိရှိခဲ့ရပါသည်။အင်္ဂလိပ်အစိုးရမင်းလက်ထက် သူကြီးဦးရွှေရာဇာဦးရွှေဇင်၊ဦးရွှေဘင်ညီအစ်ကိုသုံးယောက်မှမွေးဖွားလာသောမိသားစုဝင်များဖြင့်ကျေးရွာကိုဖွဲ့စည်း ထားခဲ့သည်ဟုသိရှိခဲ့ရပါသည်။ဗမာလူမျိုးများဖြင့်စတင်နေထိုင်ခဲ့ပြီးယခုအချိန်ထိဗမာလူမျိုးများသာနေထိုင်လျက် ရှိပါသည်။

အိုင်သာကျေးရွာသည်မြောင်မြို့နှင့်မိုင် ၂၅လုံးခန့် အကွာမှာတည်ရှိပါသည်။ရွာချင်းဆက်လမ်းနှင့်ရွာတွင်း လမ်းများမှာ မြေသားလမ်းများဖြစ်၍ မိုးရာသီတွင်သွားလာရေးခက်ခဲပါသည်။

စီးပွားရေးအနေဖြင့်ယာစိုက်ပျိုးရေး၊မွေးမြူရေးကိုအဓိကထားလုပ်ကိုင်ဆောင်ရွက်ပါသည်။ပညာရေးကိုအထူး အလေးထားဆောင်ရွက်မှုရှိပါသည်။ဗုဒ္ဓဘာသာကိုကိုးကွယ်ကြပြီးဘာသာတရားအလွန်ကိုးရှိုင်းပြီးစည်းလုံးညီညွတ် မှုရှိကာတစ်ဦးနှင့်တစ်ဦးကူညီရိုင်းပင်းမှုရှိပါသည်။

၂။ကျေးရွာအတွင်းစုစုပေါင်းလူဦးရေနှင့် အိမ်ထောင်စုအရေအတွက်

စဉ်	လူဦးရေစုစုပေါင်း	ကျား	မ	အိမ်ထောင်စုအရေအတွက်	အမျိုးသား ဦးဆောင်	အမျိုးသမီး ဦးဆောင်
	၆၉၁	၃၁၃	၃၇၈	၁၃၉	၁၁၉	၂၀

၃။လူနည်းစု၊လူမျိုးစု အိမ်ထောင်စုအရေအတွက်

အမျိုးအစား	အိမ်ထောင်စု	ကျား	မ	စုစုပေါင်း

၄။ထိခိုက်လွယ်အုပ်စု

ထိခိုက်လွယ်အုပ်စု	အိမ်ထောင်စု	ကျား/အိမ်ထောင်စု	မ/အိမ်ထောင်စု	ကျား လူဦးရေ ပေါင်း	မလူဦးရေ ပေါင်း	စုစုပေါင်း
သက်ကြီး	၇	၃	၄	၃၉	၈	၄၇
မြေယာမဲ့	၅၅	၄၇	၈	၁၁၄	၁၄၀	၂၅၄
မသန်စွမ်း				၁၅	၈	၂၃

၅။ လူထုပူးပေါင်းပါဝင်သော လူမှုဆန်းစစ်ခြင်း/အကဲဖြတ်ခြင်းလုပ်ငန်းစဉ် (PSA/PRA အကျဉ်းချုပ်)

စဉ်	အကြောင်းအရာ	ရက်စွဲ	တက်ရောက်သူစာရင်း			ဦးတည်အုပ်စု	အဓိကဆွေးနွေးချက်
			ကျား	မ	ပေါင်း		
၁။	လူမှုစီးပွားအဆင့်သတ်မှတ်ခြင်း	၁၁.၂.၂၀၁၆	၂၂	၁၅	၃၇	ချမ်းသာ၊ ပြေလည်၊ မပြေလည်၊ အနှမ်းပါးဆုံးမိသားစု	ကျေးရွာလူမှုစီးပွားအုပ်စုများ ခွဲခြားသတ်မှတ်နိုင်ရေးအတွက် အခြေခံစံနှုန်းများ သတ်မှတ်ခြင်း၊ ကျေးရွာသားများနှင့်အများသဘောတူ ခွဲခြားသတ်မှတ်ခြင်း
၂။	လူမှုရေးနှင့်အရင်းအမြစ်ပြုမြေပုံရေးဆွဲခြင်း	၁၁.၂.၂၀၁၆	၂၂	၁၅	၃၇	ရပ်မိ၊ ရပ်ဖများ၊ ကော်မတီဝင်များ	အိမ်အမျိုးအစားများ၊ အခြေခံအဆောက်အဦများ၊ လမ်းပမ်းဆက်သွယ်ရေးအခြေအနေ၊ လယ်ယာမြေများ၊ မြစ်ချောင်း၊ အင်အိုင်များ၊ ရေတွင်း၊ ရေကန်များ
၃။	ရာသီခွင်ပြဇယားပုံရေးဆွဲခြင်း	၁၁.၂.၂၀၁၆	၂၂	၁၅	၃၇	ကော်မတီဝင်များ၊ အမျိုးသား၊ အမျိုးသမီးများ	စိုက်ပျိုးရေး၊ ကျွန်းမာရေး၊ ရာသီဥတုပွဲတော်များ
၄။	အဖွဲ့အစည်းတစ်ခုနှင့်တစ်ခုချိတ်ဆက်မှုပုံ	၁၁.၂.၂၀၁၆	၂၂	၁၅	၃၇	ကော်မတီဝင်များ၊ အမျိုးသားများ၊ အမျိုးသမီးများ	ကျေးရွာတွင်းရှိ အဖွဲ့များ၊ ကျေးရွာပြင်ပအဖွဲ့များ၊ မည်သို့သောလုပ်ငန်းများအတွက်မည်သို့ချိတ်ဆက်လုပ်ကိုင်မှု
၅။	ပင့်ကူပုံရေးဆွဲခြင်း	၁၁.၂.၂၀၁၆	၂၂	၁၅	၃၇	အမျိုးသားများ၊ အမျိုးသမီးများ	အမျိုးသား၊ အမျိုးသမီးတန်တူအခွင့်အရေးရရှိမှု၊ မရရှိသည့်အကြောင်းအရင်းများ
၆။	ပိုင်ဆိုင်မှုနှင့်ထိန်းချုပ်မှု	၁၁.၂.၂၀၁၆	၂၂	၁၅	၃၇	အမျိုးသားများ၊ အမျိုးသမီးများ	အမျိုးသား၊ အမျိုးသမီးတန်တူအခွင့်အရေးရရှိမှု၊ မရရှိသည့်အကြောင်းအရင်းများ
၇။	အခက်အခဲများအားဖော်ထုတ်ခြင်း	၁.၃.၂၀၁၆	၅၄	၀	၅၄	အမျိုးသားများ	ဆွေးနွေးထားသော အခက်အခဲလုပ်ငန်းစဉ်များ
၈။	အခက်အခဲများအားဖော်ထုတ်ခြင်း	၁.၃.၂၀၁၆	၀	၃၉	၃၉	အမျိုးသမီးများ	ဆွေးနွေးထားသော အခက်အခဲလုပ်ငန်းစဉ်များ
၉။	ကျေးရွာ၏အနာဂတ်(၅)နှစ်စာမျှော်မှန်းချက်ဇယားပုံရေးဆွဲခြင်း	၁.၃.၂၀၁၆	၅၄	၀	၅၄	အမျိုးသားများ	ဆွေးနွေးထားသော အခက်အခဲလုပ်ငန်းစဉ်များ အပေါ် အခြေခံ၍ အခြေခံအဆောက်အဦးအသက်မွေးဝမ်းကြောင်းဆိုင်

၁၀။	ကျေးရွာ၏အနာဂတ်(၅)နှစ်စာ မျှော်မှန်းချက်ဇယားပုံရေးဆွဲ ခြင်း	၁.၃.၂၀၁၆	၀	၃၉	၃၉	အမျိုးသမီးများ	ဆွေးနွေးထားသော အခက်အခဲလုပ်ငန်းစဉ်များ အပေါ်အခြေခံ၍ အခြေခံအဆောက်အအုံ၊အ သက်မွေးဝမ်းကြောင်းဆိုင် ရာများ
၁၁။	ပြဿနာသစ်ပင်	၁.၃.၂၀၁၆	၅၄	၀	၅၄	အမျိုးသားများ	ဆွေးနွေးထားသောအခြေခံ အဆောက်အအုံနှင့်အသက် မွေးဝမ်းကြောင်လုပ်ငန်းများ
၁၂။	ပြဿနာသစ်ပင်	၁.၃.၂၀၁၆	၀	၃၉	၃၉	အမျိုးသမီးများ	ဆွေးနွေးထားသောအခြေခံ အဆောက်အအုံနှင့်အသက် မွေးဝမ်းကြောင်လုပ်ငန်းများ
၁၃။	ကျေးရွာဖွံ့ရေးလုပ်ငန်းစဉ်များ ရေးဆွဲခြင်း	၁.၃.၂၀၁၆	၅၄	၃၉	၉၃	ရပ်မိ၊ရပ်ဖများ၊ ကော်မတီဝင်များ၊အ မျိုးသားများ၊အမျိုးသ မီးများ	အကျိုးပြုပြီးရေအကျိုးခံစား ခွင့်နှင့်အဓိကလိုအပ်ချက်မျ ားပေါ်မူတည်၍ဆုံးဖြတ်သ ည်။
၁၄။	ကော်မတီများဖွဲ့စည်းခြင်း	၁.၃.၂၀၁၆	၅၄	၃၉	၉၃	ရပ်မိ၊ရပ်ဖများ၊ ကော်မတီဝင်များ၊အ မျိုးသားများ၊အမျိုးသ မီးများ	ကော်မတီဝင်များရွေးခြင်း၊ဖွဲ့ စည်းခြင်း၊တာဝန်များခွဲဝေ ခြင်း

၆။ကျေးရွာဖွံ့ဖြိုးရေးအစီအစဉ်အတွက်အသုံးပြုခဲ့သော PRA tools များနှင့်တစ်ခုချင်းစီအတွက်သုံးသပ်ချက်များ

စစ်ကိုင်းတိုင်းဒေသကြီး၊မြောက်မြို့နယ်၊အိုင်သာကျေးရွာအုပ်စု၊အိုင်သာကျေးရွာ၏ လူမှုရေးနှင့်အရင်းအမြစ်ပြမြေပုံ

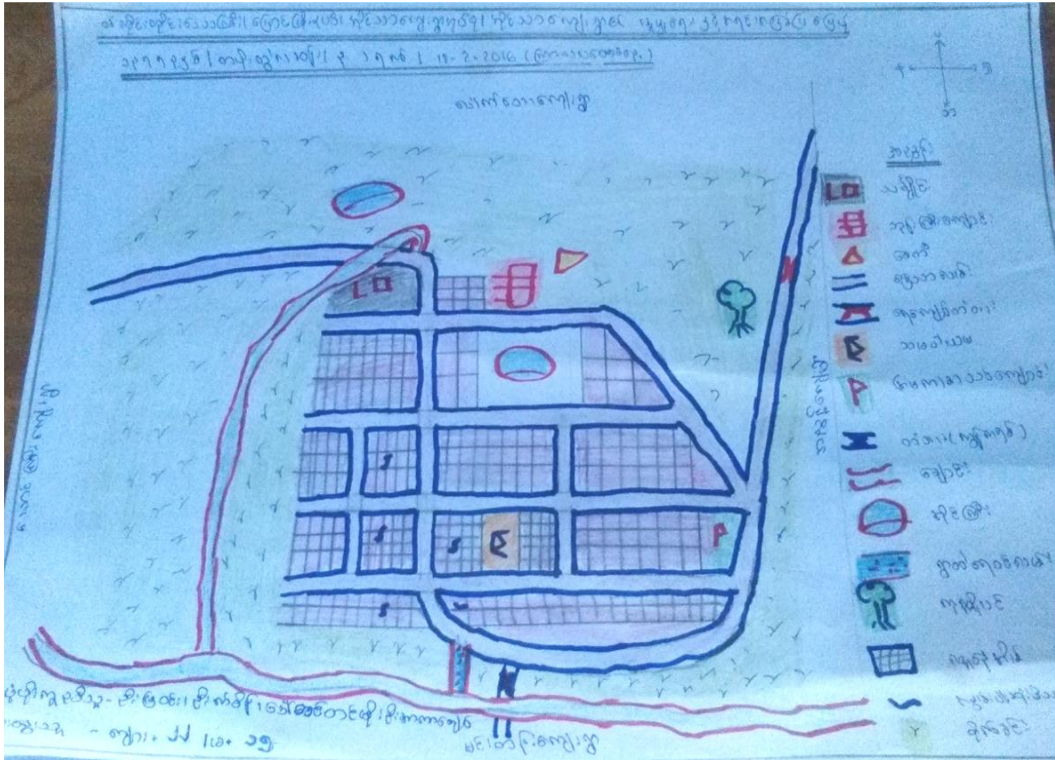

စစ်ကိုင်းတိုင်း၊မြောက်မြို့နယ်၊အိုင်သာကျေးရွာအုပ်စု၊အိုင်သာကျေးရွာ

လူမှုရေးနှင့်အရင်းအမြစ်ပြမြေပုံ သုံးသပ်ချက်အစီရင်ခံစာ

၁၃၇၇ ခုနှစ်၊တပို့တွဲလဆန်း(၃)ရက်၊ 11.2.2016 (ကြာသပတေးနေ့)

တည်နေရာ

အိုင်သာကျေးရွာသည်စစ်ကိုင်းတိုင်းဒေသကြီး၊စစ်ကိုင်းခရိုင်၊မြောက်မြို့နယ်၊အိုင်သာကျေးရွာအုပ်စုအတွင်း တည်ရှိပါသည်။ကျေးရွာ၏အကျယ်အဝန်းမှာအရှေ့အနောက်(၁)မိုင်ခန့်၊တောင်၊မြောက်၄၀မီလီခန့် ရှိပါသည်။အိမ်ထောင်စုအရေအတွက်(၁၃၉)၊အမျိုးသားဦးဆောင်(၁၁၉)၊အမျိုးသမီးဦးဆောင်(၂၀)၊ လူဦးရေ ကျား(၃၁၃)၊မ(၃၇၈)- ၆၉၁ယောက်ရှိပါသည်။အိုင်သာကျေးရွာ၏အရှေ့ဘက်၁မိုင်ခန့် အကွာတွင်အညွန့်ကျေးရွာ၊အနောက်ဘက်၁မိုင်ခွဲ

ခန့်အကွာ၊မြောက်ဘက်၁မိုင်ခွဲခန့် အကွာ၊တောင်ဘက်၃မီလီခန့် အကွာမင်တန်းကျေးရွာတို့နှင့်ဆက်စပ်လျက်တည်ရှိပါသည်။မြောင်မြို့နှင့်၈မိုင်၄မီလီခန့် အကွာတွင်တည်ရှိပါသည်။အိမ်အမျိုးအစားများအနေဖြင့်တိုက်အိမ်နည်းငယ်၊ပျဉ်အိမ်နှင့်ထရပ်အိမ်အများစုဖြစ်ပါသည်။

မြေဆီလွှာ

အိုင်သာကျေးရွာအတွင်းရှိမြေအမျိုးအစားများမှာနွန်းမြေ၊မြေနုကျွန်းမြေများဖြစ်ပါသည်။မြေအနေအထားမှာညီညာပြန့်ပြူးမှုရှိပါသည်။လယ်မြေဧက(၈.၄၂)ခန့်၊ပဲအမျိုးမျိုးစိုက်ဧက(၂၇၈.၂၄)ခန့်၊အခြားစိုက်ဧက(၃၄၆.၁၅)ခန့် တည်ရှိပါသည်။တောင်သူများမှာစိုက်ပျိုးရေးနည်းပညာနှင့်အရင်းအနှီးလုံလောက်မှုမရှိသည့်အခက်အခဲများကိုကြုံတွေ့ရပါသည်။

အလုပ်အကိုင်

စိုက်ပျိုးရေးလုပ်ငန်းလုပ်ကိုင်သူ၊မွေးမြူရေးလုပ်ငန်းကိုအနည်းငယ်လုပ်ကိုင်သူ၊စက်ပြင်၊ပရုံလက်သမားလုပ်သူ၊ကူလီလုပ်ကိုင်သူ၊ကုန်စုံဈေးရောင်းသူများအနေဖြင့်တွေ့ရှိရပါသည်။မြစ်ကမ်းပါးပြိုကျမှုကြောင့်စိုက်ပျိုးမြေဆုံးရှုံးမှုများလည်းရှိခဲ့ပါသည်။

ကျန်းမာရေး

အိုင်သာကျေးရွာသူ၊ကျေးရွာသားများကျန်းမာရေးတစ်ခုခုဖြစ်လျှင်မြောင်မြို့၊မုံရွာမြို့၊ရိုဆေးရုံ၊ဆေးခန်းများသို့ ဆိုင်ကယ်၊ကားတို့ဖြင့်သွားရောက်ကုသကြရပါသည်။ဇွေရာသီ၊ဆောင်ရာသီများတွင်သွားရောက်ရာ၌အဆင်ပြေသော်လည်း၊မိုးရာသီတွင် လမ်းများမှာ သွားလာရန်ခက်ခဲပါသည်။

ပညာရေး

ပညာရေးအနေဖြင့်မူလတန်းကျောင်းရှိပြီး၊အခြားမှတာဝန်ကျသောဆရာ၊ဆရာမများနေထိုင်ရန်သီးသန့်အဆောင်မရှိသေးပါ။စာကြည့်တိုက်၊အားကစားကွင်းသီသန့် မရှိသေးပါ။ကျောင်းခြံဝန်းများမှာလည်းလုံခြုံမှုမရှိပါ။အလယ်တန်း၊အထက်တန်းပညာကိုနုဘတ်ကျေးရွာ၊မြောင်မြို့နှင့်မုံရွာမြို့သို့ သွားရောက်သင်ယူကြရပါသည်။ကျေးရွာတွင်းလမ်းများနှင့် ရွာချင်းဆက်လမ်းများမှာ မြေသားလမ်းများဖြစ်ပြီးမိုးရာသီတွင်သွားလာရန်ခက်ခဲပါသည်။

လူမှုရေး

အိုင်သာကျေးရွာတွင်းရှိကျေးရွာသူ၊ကျေးရွာသားများမှာကျေးရွာလမ်းများနှင့်အခြားလုပ်ငန်းများသာရေး၊နာရေး၊ကျန်းမာရေး၊ပညာရေးစသည့်လုပ်ငန်းများကိုတက်ကြွစွာပူးပေါင်းပါဝင်လုပ်ဆောင်ကြပါသည်။တောင်သူလုပ်ငန်းများအလုပ်များချိန်တွင်တစ်ဦးနှင့်တစ်ဦးကူညီလုပ်ကိုင်မှုများလည်းရှိပါသည်။အရေးပေါ်လူမှုကူညီရေးအသင်းအဖွဲ့များရှိသော်လည်း တစ်ခုခုဖြစ်လျှင် ယာဉ်အခက်အခဲ(ကားမရှိ)ရှိပါသည်။

ဘာသာရေး

အိုင်သာကျေးရွာသူ၊ သားများသည် ဗမာလူမျိုးများဖြစ်ပြီး ဗုဒ္ဓဘာသာဝင်များဖြစ်ကြပါသည်။ ဘာသာရေးအခွင့်အရေးအခွင့်အလမ်းများနှင့် တော်ကြီးကျောင်းတစ်ကျောင်း၊ စေတီတစ်ဆူနှင့် ရှိပါသည်။ ဂေါပကအဖွဲ့၊ ဓမ္မစကြာအဖွဲ့တို့ရှိပြီး ဥပုသ်နေ့များတွင် တရားတော်များ ရွတ်ဖတ်ပူဇော်လေ့ရှိကြပါသည်။ သာရေးနာရေးလုပ်ငန်းများကို မိုးရာသီတွင် ကျေးရွာတွင်းလမ်းများမှာ သွားလာရေးခက်ခဲသဖြင့် အဆင်မပြေမှုများကြုံတွေ့ရလေ့ရှိပါသည်။

ရေရရှိမှု

သောက်သုံးရေအတွက် အများအားဖြင့် အိမ်အများစုတွင် လက်နိမ့်တုန်ကင်တွင်းများမှ ရေကို သောက်သုံးလေ့ရှိပါသည်။ စိုက်ပျိုးရေးအတွက် ရေကို မြေအောက်ရေကို ရေစုတ်စက်များဖြင့် အသုံးပြုစိုက်ပျိုးလေ့ရှိပါသည်။ ကျေးရွာထဲတွင် အိုင်ကြီး (၂) အိုင်မှ ရေကို အသုံးပြုလည်း စိုက်ပျိုးရေးကို အသုံးပြုလေ့ရှိပါသည်။

ရာသီဥတု

အိုင်သာကျေးရွာသည် မြန်မာနိုင်ငံအလယ်ပိုင်း မိုးနည်းရပ်ဝန်းဒေသတွင် တည်ရှိသော်လည်း ဧရာဝတီမြစ်ကမ်းနှင့် အနီးတွင် တည်ရှိသောကြောင့် အနည်းငယ်စိုစွတ်မှုရှိပါသည်။ သို့သော်လည်း မိုးရာသီတွင် မြစ်ရေလျှံမှုများကြောင့် ကျေးရွာတွင်းလမ်းများမှာ သွားလာရန် ခက်ခဲလှပါသည်။

လမ်းများ

အိုင်သာကျေးရွာတွင်းနှင့် ရွာပြင်လမ်းများမှာ မြေသားလမ်းများဖြစ်ကြပါသည်။ ကျေးရွာတွင်းအရှေ့၊ အနောက် (၄) လမ်း၊ တောင်မြောက် (၂) လမ်း၊ သောင်ကြီးကျေးရွာနှင့် ဆက်သွယ်သည့် လမ်း (၁)၊ အညွန့်ကျေးရွာနှင့် ဆက်သွယ်သည့် လမ်း (၁)၊ တည်ရှိပါသည်။ လမ်းများမှာ မိုးရာသီတွင် ကား၊ ဆိုင်ကယ်၊ စက်ဘီး၊ ခြေလျင်သွားလာရန် ခက်ခဲပါသည်။

ထိခိုက်လွယ်မှု

ရွာတောင်ဘက်ချောင်းမှ အညွန့်ကျေးရွာတွင်းသို့ ရေဝင်မှုများရှိပါသည်။ ထို့ကြောင့် မိုးရာသီရေဝင်များသည် တောင်မြောက်အလယ်လမ်းအနိမ့်အိမ်ထောင်စုများမှာ ထိခိုက်မှုများရှိပါသည်။ သွားလာရေးခက်ခဲမှုများလည်း ရှိပါသည်။ မျက်စိမမြင်သူ ကျား (၁)၊ မ (၁)။ လေဖျတ်နေသူ ကျား (၄)၊ ယောက်မှာ (၃) ဦး၊ လမ်းမလျှောက် နိုင်ခြင်း၊ ပိုလီယိုရောဂါသည် အမျိုးသမီး (၂)၊ အသက်ကြီးပြီး လမ်းမလျှောက် နိုင်သူ ကျား (၈)၊ မ (၄) ဦး၊ အသက်ကြီးကျား (၃၉)၊ မ (၄၇) ဦး ရှိသည်ကို တွေ့ရှိခဲ့ရပါသည်။

ပရဟိတဝန်ဆောင်မှုအသင်းကို ၂၀၀၈ခုနှစ်ကစတင်ဖွဲ့စည်းခဲ့ခြင်း၊အဖွဲ့ဝင်ပေါင်းကျား(၉)၊မ(၆)ဦး၊ရံပုံငွေ၅
သောင်းကျော်ခန့် ရှိပစ္စည်းများထူထောင်၊ငှါးရမ်း၊လိုအပ်ပစ္စည်းပြန်ဝယ်ခြင်းဖြင့်ရံပုံကိုလည်ပတ်ဆောင်ရွက်လေ့ရှိပါ
သည်။ထိုအသင်းမှာသာရေး၊နာရေးကိစ္စအားလုံးလုပ်ကိုင်ဆောင်ရွက်လေ့ရှိပါသည်။

မီးလင်းရေးကော်မတီကို ၂၀၁၄ခုနှစ်မှာစတင်ဖွဲ့စည်းခဲ့ခြင်း၊ကော်မတီဝင်ပေါင်းကျား(၁၀)ဦး၊ရံပုံငွေတစ်သိန်း
ခန့် ရှိကျေးရွာတွင်းအင်ဂျင်မီးလင်းခြင်းဖြစ်၊သာရေး၊နာရေးပွဲများမီးလင်းရာ၌အလှူငွေကောက်ခံရရှိသည့်ငွေဖြင့်ရံပုံ
ကိုလည်ပတ်၍မီးလင်းရေးလုပ်ငန်းကိုလုပ်ဆောင်လေ့ရှိပါသည်။

လမ်းကော်မတီကို ၂၀၁၄ခုနှစ်မှာစတင်ဖွဲ့စည်းခဲ့ခြင်း၊ကော်မတီဝင်ပေါင်းကျား(၁၀)ဦး၊လမ်းပြုပြင်ထိန်းသိမ်း
ရေးကိုအဓိကထားလုပ်ကိုင်ဆောင်ရွက်လေ့ရှိပါသည်။လမ်းပြုပြင်ရန်ရံပုံကိုကျေးရွာလူထုထံမှအလှူငွေများကောက်
ယူခြင်းဖြင့်လုပ်ကိုင်ဆောင်ရွက်လေ့ရှိပါသည်။

ဂေါပကအဖွဲ့မှဘုန်းတော်ကြီးကျောင်း၊စေတီ၊ဘုရားပွဲတော်များအတွက်အဓိကစီစဉ်ဆောင်ရွက်ပေးလေ့ရှိပါ
သည်။အုပ်ချုပ်ရေးအဖွဲ့တွင်ရွာခေါင်းဆောင်၊ဆယ်အိမ်မှူး(ကျား၁၄ယောက်)၊ရပ်ရေးရွာရေးကိစ္စများအားလုံးကိုစီမံ
လုပ်ကိုင်ဆောင်ရွက်လေ့ရှိပါသည်။မီးသတ်တပ်ဖွဲ့ကို ၂၀၁၃ခုနှစ်ကစတင်ဖွဲ့ခဲ့ခြင်း၊အဖွဲ့ဝင်(ကျား၁၅ယောက်)ရှိခြင်း
၊ကျေးရွာမီးဘေးအန္တရာယ်ကြိုတင်ကာကွယ်ရေး၊သတိပေးနိုးဆော်ခြင်းကိုလုပ်ကိုင်ဆောင်ရွက်လေ့ရှိပါသည်။ကျေး
ရွာသမဂ္ဂယမအသင်းကို၁၉၅၈ခုနှစ်ကစတင်တည်ရှိခဲ့ခြင်း၊အသင်းကိုဦးဆောင်လုပ်ကိုင်ပေးသူ(၃)ဦးရှိ၊တောင်သူများ
ချေးငွေကိုလုပ်ကိုင်ဆောင်ရွက်လေ့ရှိပါသည်။ကျေးရွာတွင်းရှိအဖွဲ့များအားလုံးသည်အုပ်ချုပ်ရေးအဖွဲ့နှင့်တိုင်ပင်ညှိ
နှိုင်းလုပ်ကိုင်ဆောင်ရွက်လေ့ရှိပါသည်။အဖွဲ့အစည်းများအားလုံးသည်ကျေးရွာ၏လုပ်ငန်းများလုပ်ကိုင်ဆောင်ရွက်
ရာတွင်အတူတကွပူးပေါင်းလုပ်ကိုင်ဆောင်ရွက်လေ့ရှိပါသည်။

ရွာအပြင်အဖွဲ့အစည်းများဖြစ်သောမြို့နယ်မီးသတ်ဌာနနှင့်ကျေးရွာအုပ်ချုပ်ရေးမှတစ်ဆင့်ကျေးရွာမီးသတ်
သတ်ဖွဲ့များဖြစ်ပေါ်လာခြင်းဖြင့်ချိတ်ဆက်မှုရှိခြင်း၊မြို့နယ်စက်မှုလယ်ယာနှင့်ကျေးရွာအုပ်ချုပ်ရေးအဖွဲ့နှင့်ချိတ်ဆက်
မှုရှိလာခြင်း၊မြို့နယ်လူဝင်မှုကြီးကြပ်ရေးနှင့်ကျေးရွာလူထုမှတ်ပုံတင်ရိုက်ကူးခြင်းဖြင့်ချိတ်ဆက်မှုရှိခြင်း၊မြို့နယ်အုပ်
ချုပ်ရေး၊မြို့နယ်ရဲစခန်းတို့နှင့်ကျေးရွာ၏ဖွံ့ဖြိုးရေး၊လုံခြုံရေးကိစ္စများအတွက်ကျေးရွာအုပ်ချုပ်ရေးအဖွဲ့နှင့်ချိတ်ဆက်
မှုရှိခြင်း၊မြို့နယ်ပညာရေးဌာနဖြင့်ကျေးရွာအုပ်ချုပ်ရေး၊ကျောင်းအကျိုးတော်ဆောင်ကော်မတီတို့ဖြင့်ချိတ်ဆက်၍
ကျောင်းဖွံ့ဖြိုးတိုးတက်ရေး၊ပညာရေးတိုးတက်ရေးကိုလုပ်ကိုင်ဆောင်ရွက်ခြင်း၊မြို့နယ်ကျန်းမာရေးဌာနဖြင့်ကျေးရွာ
အုပ်ချုပ်ရေးကော်မတီနှင့်ချိတ်ဆက်ပြီးကျေးရွာလူထုကျန်းမာရေးအတွက်ကာကွယ်ဆေးများတိုက်ကျွေးခြင်း၊ထိုး
ခြင်းဖြင့်ချိတ်ဆက်မှုရှိ၊မြို့နယ်စိုက်ပျိုးရေးဌာနနှင့်ကျေးရွာအုပ်ချုပ်ရေးအဖွဲ့နှင့်ချိတ်ဆက်ပြီးတောင်သူများစိုက်ပျိုးရေး
လုပ်ငန်းအဆင်ပြေချောမွေ့စေရန်ချေးငွေများထုတ်ချေးဖြင့်ချိတ်ဆက်ဆောင်ရွက်မှုရှိခြင်း၊PactMyanmarအဖွဲ့နှင့်
ကျေးရွာအုပ်ချုပ်ရေးမှတစ်ဆင့်ချိတ်ဆက်ပြီးအမျိုးသမီးများငွေစု၊ငွေချေးလုပ်ငန်းများလုပ်ကိုင်ဆောင်ရွက်နိုင်ရန်အမျိုး
သမီးသီးသန့်အဖွဲ့ မမြမေ အဖွဲ့ဖွဲ့စည်းခြင်းတို့ဖြင့်ချိတ်ဆက်ဆောင်ရွက်မှုများရှိပါသည်။

အိမ်ထောင်စုအရေးအတွက်၏ ၇၀% မှာ စိုက်ပျိုးရေးလုပ်ငန်းကို လုပ်ကိုင်ဆောင်ရွက်လေ့ရှိပြီး အမျိုးသမီးပါဝင်လုပ်ကိုင်ဆောင်ရွက်မှုအနေဖြင့် ၅၀% ရှိခြင်း၊ တောင်သူလုပ်ငန်းပျမ်းမျှတစ်နှစ်စာ ဝင်ငွေရရှိမှုအနေဖြင့် ၇ သိန်းခန့် ရှိခြင်း၊ တောင်သူများမှာ ငွေကြေးအရင်းအနှီးအဆင်မပြေခြင်း၊ မျိုးကောင်းမျိုးသန့် မရှိခြင်း၊ စိုက်ပျိုးနည်းပညာမရှိမှု၊ ခေတ်မှီစက်ကိရိယာမရှိခြင်းအခက်အခဲများရှိပါသည်။

ကျန်းမာရေး

တပေါင်း၊ တန်ခူး၊ ကဆုန်လများတွင် ကျေးရွာလူထုအနေဖြင့် ဝမ်းပျက်၊ ဝမ်းလျော့ရောဂါ၊ ဝါခေါင်၊ တော်သလင်းလများတွင် သွေးလွန်တုတ်ကွေးရောဂါ၊ သီတင်းကျွတ်လတွင် တုတ်ကွေးရောဂါ ဖြစ်လေ့ရှိပါသည်။ အိမ်ထောင်စုအရေးအတွက် ၂၀% မှာ ဝမ်းပျက်ရောဂါ ဖြစ်ပွားလေ့ရှိပြီး၊ ၂% တုတ်ကွေးရောဂါ ခံစားရလေ့ရှိပါသည်။ အမျိုးသမီး (၁၀%) ခန့် ဖြစ်ပွားလေ့ရှိခြင်း၊ ကျေးရွာတွင်းဆေးပေးခန်းမရှိခြင်း၊ ဆေးဝါးရှာပါးခြင်း၊ ကျန်းမာရေးအတွက် ယာဉ်အခက်အခဲရှိခြင်း၊ လမ်းပန်းဆက်သွယ်ရေးခက်ခဲခြင်း ပြဿနာများရှိပါသည်။

ရာသီဥတု

တန်ခူး၊ ကဆုန်၊ နယုန်လများတွင် နေပူလေပြင်း၊ လေပြေတိုက်လေ့ရှိခြင်း၊ ဝါဆို၊ ဝါခေါင်၊ တော်သလင်းလများတွင် မိုးရွာသွန်းမှုရှိခြင်း၊ ရေကြီး၊ ရေဝင်မှုများ ဖြစ်လေ့ရှိခြင်း၊ သီတင်းကျွတ်လတွင် မိုးအနည်းငယ်ရွာခြင်း၊ တန်ဆောင်မုန်းလတွင် နေပူရှိန်မြင့်ခြင်း၊ နတ်တော်၊ ပြာသိုလ်လများတွင် နှင့်ဖွဲလေးများ ကျခြင်း၊ တပို့တွဲ၊ တပေါင်းလများတွင် နေပူရှိန်မြင့်ခြင်းကို ဖြစ်လေ့ရှိပါသည်။ မိုးရွာသွန်းမှု မြင့်မားချိန်တွင် ရေလျှံမှုကြောင့် ရွှေ့ပြောင်းသွားလာလုပ်ကိုင်ရန် ခက်ခဲခြင်း၊ လေပြင်းတိုက်ခတ်ချိန်တွင် အိုးအိမ်များ ပျက်စီးခြင်း၊ အစာရေစာဝယ်ယူအသုံးပြုရန် ခက်ခဲခြင်းတို့ ကြုံတွေ့ရလေ့ရှိပါသည်။ ထိုအခက်အခဲများကို အိမ်ထောင်စု (၂၂%) ခန့် ကြုံတွေ့ရခြင်း၊ အမျိုးသမီး (၁၅% ခန့်) ကြုံတွေ့ရလေ့ရှိပါသည်။

ပွဲတော်

တန်ခူးလတွင် သင်္ကြန်ပွဲ၊ ကဆုန်လတွင် ညောင်ရေသွန်းပွဲ၊ ဝါဆိုလတွင် ဝါဆိုပန်းကပ်ခြင်း၊ သီတင်းကျွတ်လတွင် ဆီမီးကပ်လှူပူဇော်ကန်တော့ခြင်း၊ တန်ဆောင်မုန်းလတွင် တန်ဆောင်တိုင်မီးထွန်းပွဲတော်၊ ပြာသိုလတွင် စာရေတန်မဲပွဲ၊ တပို့တွဲလတွင် ထမင်းနဲ့ပွဲကျင်းပလေ့ရှိပါသည်။ ပွဲတော်များတွင် ညအခါကျေးရွာ၌ မီးလင်းရန် အခက်အခဲရှိပါသည်။ ထိုပွဲတော်များတွင် အိမ်ထောင်စု (၁၀၀%)၊ အမျိုးသမီးပါဝင်လုပ်ကိုင်မှု (၁၀၀%) ခန့် ရှိပါသည်။

မိသားစုများ၌အမျိုးသား၊အမျိုးသမီးတို့မှာပစ္စည်းများကိုပိုင်ဆိုင်မှုတွင်အတူတကွရှိပြီး၊ရောင်းချမှုအပိုင်တွင်အမျိုးသားများဆုံးဖြတ်ချက်ချမှုဖြင့်လုပ်ကိုင်ဆောင်ရွက်လေ့ရှိပါသည်။ထို့ကြောင့်ထိန်းချုပ်မှုအပိုင်းတွင်အမျိုးသားများကတာလုပ်ကိုင်ဆောင်ရွက်လေ့ရှိပါသည်။ထိုသို့ဖြစ်ခြင်းမှာအမျိုးသမီးများမှာအိမ်မှုကိစ္စများတွင်တာအချိန်ကုန်လေ့ရှိပြီး၊ပြင်ပဗဟုသုတလက်လှမ်းမှီမှုအားနည်းခြင်းတို့ကြောင့်ရောင်းချမှုအပိုင်းတွင်အမျိုးသားများကဲ့သို့ဆုံးဖြတ်ချက်ချရာတွင်ရဲရဲမရှိခြင်း၊အမျိုးသားများနှင့်တန်းတူလုပ်ကိုင်ဆောင်ရွက်နိုင်မှုမရှိခြင်းတို့ကြောင့်ကွာခြားမှုများဖြစ်ရလေ့ရှိပါသည်။

စစ်ကိုင်းတိုင်းဒေသကြီး၊မြောင်မြို့နယ်၊အိုင်သာကျေးရွာအုပ်စု၊အိုင်သာကျေးရွာ၏ ပင့်ကူအိမ်ပုံ

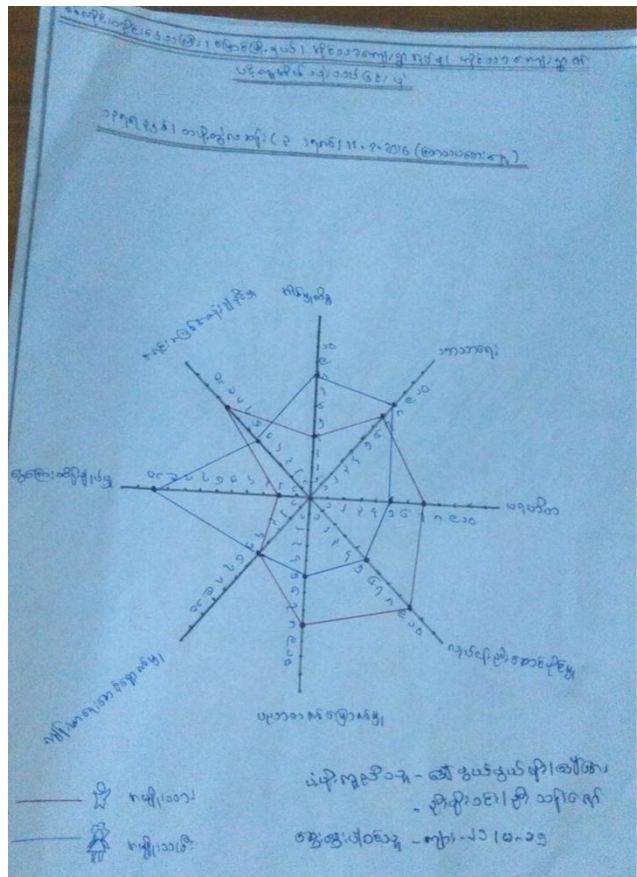

စစ်ကိုင်းတိုင်း၊စစ်ကိုင်းခရိုင်၊မြောက်မြို့နယ်၊အိုင်သာကျေးရွာအုပ်စု၊အိုင်သာကျေးရွာ၏

ပင့်ကူအိမ်ပုံ သုံးသပ်ချက်အစီရင်ခံစာ

၁၃၇၇ခုနှစ်၊တပို့တွဲလဆန်း(၃)ရက်၊ ၁၁.၂.၂၀၁၆(ကြာသပတေးနေ့.)

အိုင်သာကျေးရွာ၏အမျိုးသားနှင့်အမျိုးသမီးအဓိကကွာဟနေသောလုပ်ဆောင်ချက်များမှာအိမ်ကံစွဲ၊ဘာသာရေး၊ပရဟိတ၊လုပ်ငန်းဦးဆောင်နိုင်မှု၊ပညာတက်မြောက်မှု၊ကျန်းမာရေးစောင့်ရှောက်မှု၊ငွေကြေးထိန်းချုပ်မှု၊အရင်းအမြစ်များအပေါ် အသုံးချနိုင်မှုအပိုင်းတို့ဖြစ်ပါသည်။

အိမ်မှုကိစ္စ

အမျိုးသားများမှာအိမ်မှုကိစ္စလုပ်ကိုင်ဆောင်ရွက်မှု၄%ခန့် ရှိပြီးအမျိုးသမီးများမှာ၈%ခန့် အထိလုပ်ကိုင်ဆောင်ရွက်ရလေ့ရှိပါသည်။အမျိုးသားများမှာအမျိုးသမီးများလောက်လုပ်ကိုင်နိုင်မှုမရှိခြင်းမှာမိသားစု၏စားဝတ်နေရေးအတွက်ဦးဆောင်ငွေကြေးရှာဖွေမှုအပိုင်းမှာအချိန်သုံးစွဲမှုပိုမိုများရခြင်းကြောင့်ဖြစ်ပါသည်။

ဘာသာရေး

အမျိုးသမီးများမှာဘာသာရေးကိုးရှိုင်းမှု၈%၊အမျိုးသားများမှာဘာသာရေးကိုးရှိုင်းမှု၇%ခန့် ရှိသည်ကိုတွေ့ရလေ့ရှိပါသည်။ထိုသို့ အမျိုးသားနှင့်အမျိုးသမီးကွာဟမှုရှိခြင်းမှာအမျိုးသားများမှာမိသားစုအတွက်ဝင်ငွေရှာဖွေမှုအပိုင်းမှာဦးဆောင်လုပ်ကိုင်ဆောင်ရွက်နေရသောကြောင့်ဖြစ်ပါသည်။

ပရဟိတ

ပရဟိတလုပ်ဆောင်မှုအပိုင်းတွင်အမျိုးသားများမှာ၇%ခန့်၊အမျိုးသမီးများမှာ၅%ခန့် တွင်ရှိသည်ကိုတွေ့ရလေ့ရှိပါသည်။အမျိုးသမီးများမှာမိသားစု၏ဝေယာဝစ္စလုပ်ငန်းများကိုလုပ်ကိုင်ဆောင်ရွက်နေရသောကြောင့်အမျိုးသားများလောက်ကျေးရွာ၏ပရဟိတလုပ်ငန်းလုပ်ဆောင်မှုအပိုင်း၌အချိန်မပေးနိုင်ခြင်းဖြစ်သည်ကိုတွေ့ရလေ့ရှိပါသည်။

လုပ်ငန်းဦးဆောင်နိုင်မှု

လုပ်ငန်းများဦးဆောင်နိုင်မှုအပိုင်းတွင်အမျိုးသားများမှာ၉%ခန့်၊အမျိုးသမီးများမှာ၅%ခန့်ရှိသည်ကိုတွေ့ရလေ့ရှိပါသည်။အမျိုးသမီးများမှာမိသားစုဝေယာဝစွာလုပ်ငန်းများကိုလုပ်ကိုင်ဆောင်ရွက်နေရသောကြောင့်အမျိုးသားများလောက်ကျေးရွာ၏လုပ်ငန်းဦးဆောင်နိုင်မှုအပိုင်းတွင်အချိန်မပေးနိုင်ခြင်းဖြစ်သည်ကိုတွေ့ရလေ့ရှိပါသည်။

ပညာတက်မြောက်မှု

ပညာတက်မြောက်ပိုင်းတွင်အမျိုးသားများမှာ၈%ခန့်၊အမျိုးသမီးများမှာ၅%ခန့်ဖြစ်သည်ကိုတွေ့ရလေ့ရှိပါသည်။အခြားကျေးရွာများသို့ပညာကိုသွားရောက်သင်ယူရာတွင်အမျိုးသမီးများမှာလမ်းပန်းဆက်သွယ်ရေးခက်ခဲခြင်းကြောင့်မိဘများမှစိတ်မချသဖြင့်ဆက်လက်ပညာသင်ယူခွင့်မရရှိသောကြောင့်အမျိုးသားများလောက်ပညာတက်မြောက်မှုမရရှိခြင်းဖြစ်သည်ကိုတွေ့ရလေ့ရှိပါသည်။

ကျန်းမာရေးစောင့်ရှောက်မှု

ကျန်းမာရေးစောင့်ရှောက်ခံယူရရှိမှုအပိုင်းတွင်အမျိုးသားနှင့်အမျိုးသမီး၅%ခန့်တန်းတူရရှိမှုရှိသည်ကိုတွေ့ရလေ့ရှိပါသည်။မိသားစုများတွင်ကျန်းမာရေးစောင့်ရှောက်မှုအပိုင်းတွင်တစ်ဦးနှင့်တစ်ဦးအပြန်အလှန်စောင့်ရှောက်မှုရှိသည်ကိုတွေ့ရလေ့ရှိပါသည်။

ငွေကြေးထိန်းချုပ်မှု

မိသားစုများတွင်ငွေကြေးထိန်းချုပ်မှုအပိုင်း၌အမျိုးသားများမှာ၂%ခန့်၊အမျိုးသမီးများမှာ၁၀%ခန့်ရှိသည်ကိုတွေ့ရလေ့ရှိပါသည်။အမျိုးသားများမှာငွေကြေးရှာဖွေပေးမှုရှိပြီး၊ရှာဖွေရရှိလာသည့်ငွေကြေးကိုအမျိုးသမီးများထံအပ်နှံခြင်း၊အမျိုးသမီးများထုတ်ပေးမှုအမျိုးသားများမှာသုံးစွဲခွင့်ရှိခြင်း၊အပိုင်းကိုတွေ့ရလေ့ရှိပါသည်။

အရင်းအမြစ်အသုံးချနိုင်မှု

ကျေးရွာတွင်းရှိအရင်းအမြစ်အသုံးချမှုအပိုင်း၌အမျိုးသား၉%ခန့်၊အမျိုးသမီး၅%ခန့်ရှိသည်ကိုတွေ့ရရှိပါသည်။အမျိုးသမီးများမှာအမျိုးသားများလောက်အသုံးချနိုင်မှုမရရှိခြင်းမှာစီးပွားရေးဆိုင်ရာ၊ငွေကြေးရှာဖွေဆောင်ရွက်မှုတွင်နည်းခြင်းကြောင့်ဖြစ်သည်ကိုတွေ့ရလေ့ရှိပါသည်။

၇။ ကော်မတီဝင်များရွေးချယ်ခြင်းနှင့်ကျေးရွာဖွံ့ဖြိုးရေးအစီအစဉ်ဆောင်ရွက်မှုမှတ်တမ်းခါတ်ပုံများ

**စစ်ကိုင်းတိုင်းဒေသကြီး၊ စစ်ကိုင်းခရိုင်၊ မြောင်မြို့နယ်၊ အိုင်သာကျေးရွာအုပ်စု၊ အိုင်သာကျေးရွာ၏
အခက်အခဲအတားအဆီးများ**

၁၃၇၇ခုနှစ်၊ တပို့တွဲလဆုတ်(၇)ရက်၊ ၁၀.၃.၂၀၁၆ (အင်္ဂါနေ့)

စဉ်	အမျိုးသားဘက်မှဆွေးနွေးထားသော အခက်အခဲအတားအဆီးများ	စဉ်	အမျိုးသမီးဘက်မှဆွေးနွေးထားသော အခက်အခဲအတားအဆီးများ
၁။	စိုက်ပျိုးရေးနည်းပညာ၊ အရင်းအနှီး၊ မျိုးကောင်း၊ မျိုးသန့် နည်းပါးခြင်း	၁။	လူမှုကူညီရေးကားမရှိခြင်း
၂။	လမ်းပန်းဆက်သွယ်ရေးခက်ခဲခြင်း	၂။	အသက်မွေးဝမ်းကြောင်းအတတ်ပညာ တက်မြောက်မှုအားနည်းခြင်း
၃။	ပညာရေး (သင်ထောက်ကူပစ္စည်းလုံလောက်မှုမရှိခြင်း)	၃။	လမ်းပန်းဆက်သွယ်ရေးခက်ခဲခြင်း
၄။	အသိပညာဗဟုသုတရရှိနိုင်မည့် စာကြည့်တိုက်မရှိခြင်း ပညာရေး (သင်ထောက်ကူပစ္စည်းလုံလောက်မှုမရှိခြင်း)	၄။	ကျန်းမာရေးအတွက်ဆေးပေးခန်း၊ ကျန်းမာရေးဝန်ထမ်းမရှိခြင်း
၅။	သဘာဝဘေးအန္တရာယ်ကြိုတင်ကာကွယ်နိုင်မည့်နည်းပညာ၊ ပစ္စည်း၊ ရံပုံငွေမရှိခြင်း	၅။	သဘာဝဘေးအန္တရာယ်အခက်အခဲ (ရေလွှမ်းမိုးမှု)

**စစ်ကိုင်းတိုင်းဒေသကြီး၊စစ်ကိုင်းခရိုင်၊မြောက်မြို့နယ်၊ အိုင်သာကျေးရွာအုပ်စု၊အိုင်သာကျေးရွာ
၏နောင်(၅)နှစ်ကျေးရွာမျှော်မှန်းချက်ဇယားပုံ**

၁၃၇၇ခုနှစ်၊တပို့တွဲလဆုတ်(၇)ရက်၊၊၁.၃.၂၀၁၆(အင်္ဂါနေ့)

စဉ်	အမျိုးသားဘက်မှဆွေးနွေးထားသော ကျေးရွာမျှော်မှန်းချက်	စဉ်	အမျိုးသမီးဘက်မှဆွေးနွေးထားသော ကျေးရွာမျှော်မှန်းချက်
၁။	ရွာတွင်း၊ရွာပြင်လမ်းများတစ်နှစ်ပတ်လုံး သွားလာနိုင်သည့်လမ်းများဖြစ်နေစေရမ ည်	၁။	ဆေးပေးခန်းရရှိနေစေရမည်။
၂။	စိုက်ပျိုးရေးအတွက်အရင်းအနှီး၊ မျိုးကောင်းမျိုးသန့်၊နည်းပညာ ၊ ပစ္စည်းကိရိယာများ လုံလောက်စွာရရှိနေစေရမည်။	၂။	တစ်ရွာလုံးလျှပ်စစ်မီးလင်းရမည်။
၃။	ကျောင်းသား၊ကျောင်းသူများ အရည်အသွေးပြည့်မီစွာ ပညာကိုသင်ယူနိုင်စေရမည်။	၃။	လမ်းပန်းဆက်သွယ်ရေးကောင်းမွန်စေရမည်။
၄။	အသိပညာဗဟုသုတရှာဖွေနိုင်မည့်နေရာ သီးသန့်ရရှိနေစေရမည်။	၄။	လူမှုကူညီရေးကားရှိရမည်။
၅။	သဘာဝဘေးအန္တရာယ်ဆိုင်ရာ ရံပုံငွေ၊နည်းပညာ၊ပစ္စည်းကိရိယာများရှိ နေစေရမည်။	၅။	အထက်တန်းကျောင်းရှိရမည်။

- ကျောင်းဆရာ/ဆရာမလုံလောက်မှုနည်း
- အစိုးရဌာန၊အလှူရှင်အဖွဲ့အစည်းများနှင့်ချိတ်ဆက်မှုအားနည်းခြင်း
- မြစ်ကမ်းပါးပြိုကျမှု
- သောက်သုံးရေသန့်ရှင်းမှုမရှိခြင်း

အကျိုးဆက်

- သွားလာရေးခက်ခဲမှုကြောင့်လူမှုရေး၊စီးပွားရေး၊ကျန်းမာရေး၊ပညာရေးနှင့်အခြားသောကိစ္စရပ်များခက်ခဲမှုရှိခြင်း၊သတင်းအချက်အလက်အချိန်မှီမရရှိနိုင်ခြင်းကိုဖြစ်ပေါ်စေပါသည်။
- မိုးရာသီတွင်ရွာဝင်၊ရွာထွက်ရေပိတ်ဆို့မှုကြောင့်အရေးပေါ်ကိစ္စများအချိန်မှီမသွားရောက်နိုင်ခြင်း၊ပစ္စည်းသယ်ယူပို့ဆောင်ရေးခက်ခဲခြင်းများကိုဖြစ်စေပါသည်။
- ကျန်းမာရေးကုသရန်အခက်အခဲအသိပညာဗဟုသုတနည်းပါးခြင်းကြောင့်လူနေမှုအဆင့်အတန်းနိမ့်ကျခြင်းကိုဖြစ်ပေါ်စေပါသည်။
- ကျောင်းဆရာ၊ဆရာမလုံလောက်မှုမရှိခြင်းကြောင့်ပညာရေးအရည်အသွေးနိမ့်ကျခြင်းကိုဖြစ်ပေါ်စေပါသည်။
- အစိုးရဌာန၊INGO၊NGOအဖွဲ့အစည်းများနှင့်ချိတ်ဆက်မှုအားနည်းခြင်းကြောင့်ဒေသဖွံ့ဖြိုးတိုးတက်ရေးကိုနှောင့်နှေးကြန့်ကြာစေပါသည်။
- မြစ်ကမ်းပါးပြိုကျမှုကြောင့်စိုက်ပျိုးမြေဆုံးရှုံးခြင်း၊သီးနှံများပျက်စီးဆုံးရှုံးခြင်းကိုဖြစ်ပေါ်စေပါသည်။
- သောက်သုံးရေသန့်ရှင်းမှုမရှိခြင်းကြောင့် ကျန်းမာရေးထိခိုက်မှုများကိုဖြစ်ပေါ်စေပါသည်။

ဖြေရှင်းနည်း

- ရွာတွင်းလမ်းပြုပြင်ခြင်း
- စာသင်ကျောင်းအုတ်တံတိုင်းပြုလုပ်ခြင်း၊ဆရာ၊ဆရာမများအတွက်နားနေဆောင်၊စာသင်ကျောင်းအတွက်အားကစားပစ္စည်း၊သင်ထောက်ကူပစ္စည်းများပြည့်မီစွာထားခြင်း၊စာကြည့်တိုက်
- စိုက်ပျိုးရေးနည်းပညာ၊သဘာဝဘေးအန္တရာယ်ဆိုင်ရာအသိပညာပေးသင်တန်း၊စက်မှုလက်မှုအတတ်ပညာသင်တန်းပေးခြင်း(ကျေးလက်ဦးစီးဌာနနှင့်ချိတ်ဆက်)
- ဆေးပေးခန်း၊ကျန်းမာရေးဝန်ထမ်းချထားပေးခြင်း(ကျန်းမာရေးဌာနချိတ်ဆက်)
- ရေသန့်စက်များတပ်ဆင်ခြင်း

စစ်ကိုင်းတိုင်းဒေသကြီး၊စစ်ကိုင်းခရိုင်၊မြောင်မြို့နယ်၊ အိုင်သာကျေးရွာအုပ်စု၊အိုင်သာကျေးရွာ၏ အမျိုးသမီးဘက်မှ တင်ပြထားသောပြဿနာနှင့်ဖြေရှင်းချက်

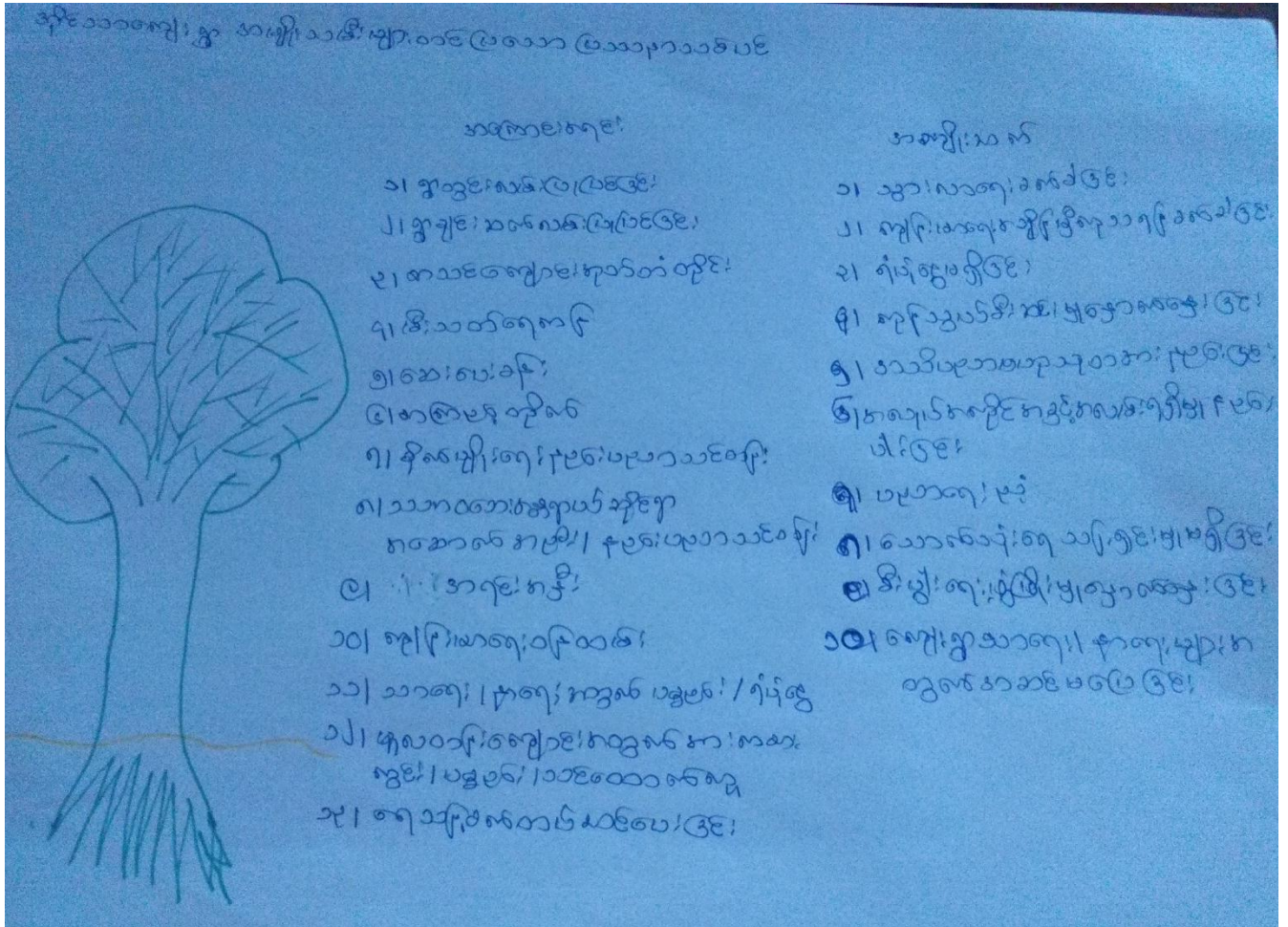

စစ်ကိုင်းတိုင်းဒေသကြီး၊စစ်ကိုင်းခရိုင်၊မြောင်မြို့နယ်၊ အိုင်သာကျေးရွာအုပ်စု၊အိုင်သာကျေးရွာ၏ အမျိုးသမီးဘက်မှ တင်ပြထားသော ပြဿနာနှင့်ဖြေရှင်းချက် သုံးသပ်ချက်
 ၁၃၇၇ခုနှစ်၊ တပို့တွဲလဆုတ်(၇)ရက်။ 1.3.2016 (အင်္ဂါနေ့)

အကြောင်းရင်း/အခက်အခဲ

- မိုးရွာလျှင်ရေပင်အရပ်ဒေသဖြစ်ခြင်းကြောင့်သွားလာရေးခက်ခဲခြင်း၊အသိပညာဗဟုသုတ အားနည်းခြင်း၊အလုပ်အကိုင်အခွင့်အလမ်းရရှိမှုနည်းပါးခြင်း
- ကျန်းမာရေးဝန်ထမ်းလုံလောက်မှုမရှိခြင်းကြောင့်အချိန်မှီကုသရန်ခက်ခဲခြင်း

- ဝင်ငွေနည်းပါးသောအရပ်ဒေသဖြစ်ခြင်းကြောင့်ကျေးရွာဖွံ့ဖြိုးရေးလုပ်ဆောင်ရန် ရံပုံငွေမရှိခြင်း)
- စာသင်ကျောင်လုံခြုံမှုနည်းခြင်း၊ဆရာ၊ဆရာမပြည့်မှီစွာမရှိခြင်း၊သင်ထောက်ကူပစ္စည်း၊ ကျောင်းစာကြည့်တိုက်မရှိခြင်း၊အားကစားကွင်းမရှိခြင်း
- စိုက်ပျိုးငွေအရင်းအနှီးလုံလောက်မှုမရှိခြင်း
- ကျေးရွာသာရေး၊နာရေးများလုပ်ဆောင်ရန်အတွက်အဆင်မပြေခြင်း

အကျိုးဆက်များ

- သွားလာရေးခက်ခဲမှုကြောင့်လူမှုရေး၊စီးပွားရေး၊ပညာရေး၊ကျန်းမာရေးနှင့်အခြားသောကိစ္စရပ်များ၊သတင်းအချက်အလက်ရရှိမှုအားနည်းခြင်းကိုဖြစ်ပေါ်စေပါသည်။
- ကျန်းမာရေးအချိန်မှီမကုသနိုင်မှု၊အသိပညာဗဟုသုတနည်းပါးခြင်းကြောင့်လူနေမှုအဆင့်အတန်းနိမ့်ကျခြင်းကိုဖြစ်ပေါ်စေပါသည်။
- စိုက်ပျိုးငွေအရင်းအနှီးမလုံလောက်ခြင်းကြောင့်ဝင်ငွေနည်းခြင်း၊သီးနှံအထွတ်နှုန်းနည်း၊စသဖြင့်အခက်အခဲကိုဖြစ်ပေါ်စေပါသည်။

ဖြေရှင်းနည်း

- ရွာတွင်း၊ရွာပြင်လမ်းများပြုပြင်ခြင်း
- စာသင်ကျောင်းအုတ်တံတိုင်းပြုလုပ်ခြင်း
- ကျန်းမာရေးဝန်ထမ်း၊ဆေးပေးခန်း၊စာကြည့်တိုက်၊မီးသတ်ရေကန်ပြုလုပ်ခြင်း
- သဘာဝဘေးအန္တရာယ်ဆိုင်ရာ၊စိုက်ပျိုးရေးနည်းပညာသင်တန်းပေးခြင်း(ကျေးလက်နှင့်ချိတ်ဆက်)
- မူလတန်းကျောင်းအတွက်အားကစားကွင်း၊ပစ္စည်း၊သင်ထောက်ကူ
- အရင်းအနှီးငွေများဖန်တီးပေးခြင်း၊
- ရေသန့်စက်များတပ်ဆင်ပေးခြင်း

စစ်ကိုင်းတိုင်းဒေသကြီး၊စစ်ကိုင်းခရိုင်၊မြောက်မြို့နယ်၊အိုင်သာကျေးရွာအုပ်စု၊အိုင်သာကျေးရွာ

ဖွံ့ဖြိုးတိုးတက်ရေးလုပ်ငန်းစဉ်ဇယားပုံ

၁၃၇၇ခုနှစ်၊တပို့တွဲလဆုတ်(၇)ရက်၊1.3.2016 (အင်္ဂါနေ့)

စဉ်	ကျေးရွာအတွက်ဦးစားပေး ဖွံ့ဖြိုးတိုးတက်မှု လုပ်ငန်းစဉ်	အဆိုပြုသူ အမျိုးသားများ/ အမျိုးသမီးများ/ ကျား+မ	လူထုဗဟိုပြုစီမံကိန်းအတွက် အဆိုပြုသည့် (ဦးစားပေးအဆင့်အလိုက်ဖော်ပြပါ)	ခန့်မှန်း ကုန်ကျ စရိတ်	အကျိုးခံစား ခွင့်ရှိသူခန့်မှန်း ခြေအရေ အတွက်
၁။	ရွာတွင်းလမ်း(ဂျင်းကျောက်) လမ်းပြုပြင် အရှည်-၂၀၀ပေ၊၁၂ပေ- အကျယ်၊ဧကမထု	ကျား+မ	၁	၇၀သိန်း	ကျား+မ ၃၁၃+၃၇၈= ၆၉၁ ဦး
၂။	ရွာတွင်းလမ်း(ဂျင်းကျောက်) လမ်းပြုပြင် အရှည်-၁ မိုင်၊၁၂ပေ- အကျယ်၊ဧကမထု	ကျား+မ	၂	၁၆၃သိန်း	ကျား+မ ၃၁၃+၃၇၈= ၆၉၁ ဦး
၃။	ရွာတွင်းလမ်း(ဂျင်းကျောက်) လမ်းပြုပြင် အရှည်-၃၂၆ပေ၊၁၂ပေ- အကျယ်၊ဧကမထု	ကျား+မ	၃	၁၀၃သိန်း	ကျား+မ ၃၁၃+၃၇၈= ၆၉၁ ဦး
၄။	စာသင်ကျောင်းအုတ်တံတိုင် တံခါးပိတ် ၄၈၀ပေ၊၅ပေ၊၂ပေ	ကျား+မ	၄	၁၃၀သိန်း	ကျား+မ ၃၁၃+၃၇၈= ၆၉၁ ဦး
၅။	မီးသတ်အုတ်ကန်(၅)ကန် ဂါလံ(၁၀၀၀)ဆန့်	မ	၅	၁၂၅သိန်း	ကျား+မ ၃၁၃+၃၇၈= ၆၉၁ ဦး
၆။	ဆေးပေးခန်း ၃၀ပေလည်၊၁၂ပေအမြင့်	မ	၆	၂၇၀သိန်း	ကျား+မ ၃၁၃+၃၇၈= ၆၉၁ ဦး

လုပ်ဆောင်မှုများ

ကျေးရွာအတွင်းရှိ စီမံကိန်းလုပ်ငန်းခွဲများအတွက် အဓိက ဦးစားပေး ပြသနာများ ဖော်ထုတ်ရာတွင် အမျိုးသားများ၊အမျိုးသမီး များ တင်ပြလာသော အခက်အခဲများကို စုပေါင်း၍ ဦးစားပေးလုပ်ငန်းအဖြင့် အဆင့်သတ်မှတ်၍ကျေးရွာလူထု၏သဘောတူညီဖြင့်လုပ်ငန်းများကိုဦးစားပေးရွေးချယ်ပါသည်။အမျိုးသား

များ တင်ပြလာသော ပြဿနာများနှင့် အမျိုးသမီးများ တင်ပြလာသောပြဿနာများကို ပေါင်း၍ဦးစားပေးလုပ်ငန်းတစ်ခုအဖြစ် သတ်မှတ်ပါသည်။ဦးစားပေးပြဿနာများကို အနည်းဆုံး (၆)ခုအထိ တင်ပြ ဆွေးနွေးခဲ့ပါသည်။ဦးစားပေးပြဿနာ၏ ပထမဆုံး အဆင့်ရှိ စီမံကိန်း လုပ်ငန်းသည်ကျေးရွာ၏ စီမံကိန်း ပထမနှစ်တွင် ဖြစ်ချင်သော အသေးစားတိုးချဲ့ခြင်းနှင့် ပြုပြင်ခြင်းလုပ်ငန်းတို့ ဖြစ်ပါသည်။



စီမံကိန်းမိတ်ဆက်ခြင်း၊(မဲပေးခြင်း၊မဲခွဲပေးခြင်းဖြင့်)စေတနာ့ဝန်ထမ်း(၂)ဦးရွေးချယ်အတည်ပြုခြင်းပုံ



လူမှုရေးဆိုင်ရာသုံးသပ်ချက်ပုံများရေးဆွဲခြင်းပုံ



ဒုတိယအကြိမ်ကျေးရွာအစည်းအဝေး(ကော်မတီဝင်များရွေးချယ်အတည်ပြုခြင်းပုံ)



အမျိုးသား၊အမျိုးသမီးအုပ်စု (၂)ခုခွဲ၍ ကျေးရွာအဝက်အခဲ၊မျှော်မှန်းချက်၊လုပ်ငန်းစဉ်များရေးဆွဲခြင်းပုံ

၈။ကော်မတီဝင်များစာရင်း

ကျေးရွာစီမံကိန်း အထောက်အကူပြု ကော်မတီဖွဲ့စည်းပုံ

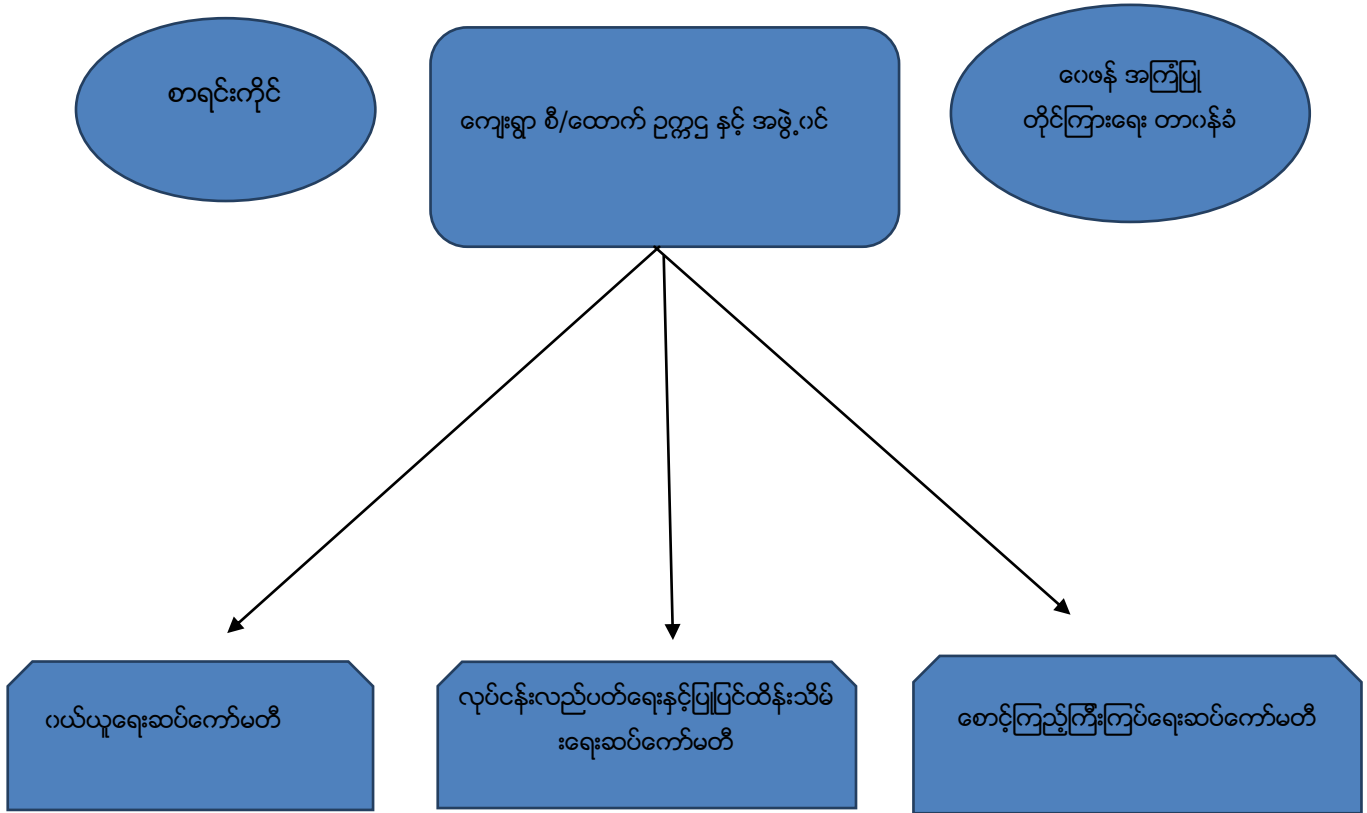

စစ်ကိုင်းတိုင်းဒေသကြီး၊စစ်ကိုင်းခရိုင်၊မြောင်မြို့နယ်၊အိုင်သာကျေးရွာအုပ်စု၊အိုင်သာကျေးရွာ၏ ကော်မတီများ၊အဖွဲ့ဝင်အမည်၊တာဝန်များဇယားပုံ

၁၃၇၇ခုနှစ်၊တပို့တွဲလဆုတ်(၇)ရက်၊1.3.2016 (အင်္ဂါနေ့)

စဉ်	အမည်	လိင်		အသက်	လူမျိုး/ဘာသာ	ပညာအရည်အချင်း	ကော်မတီအမည်	တာဝန်	ဆက်သွယ်ရန် ဖုန်းနံပါတ်
		ကျား	မ						
၁။	ဦးမြဝင်း	✓		၆၀	ဗမာ၊ ဗုဒ္ဓ	အလယ်တန်း	စီထောက်	ဥက္ကဋ္ဌ	၀၉၇၉၂၇၀၅၃၁ ၀၉၂၅၂၇၀၅၆၆
၂။	ဒေါ်သကြိန်မိုး		✓	၂၇	ဗမာ၊ ဗုဒ္ဓ	မူလတန်း	စီထောက်	ဥက္ကဋ္ဌ	၀၉၉၇၈၀၃၆၇၉၂ ၀၉၇၈၉၉၄၉၅၂၃
၃။	ဒေါ်သဲပွင့်မိုး		✓	၂၈	ဗမာ၊ ဗုဒ္ဓ	အထက်တန်း	စီထောက်	အဖွဲ့ဝင်	၀၉၇၈၉၉၄၉၅၂၃ ၀၉၇၉၁၇၇၀၈၄၈

၁။	ဦးကံစိန်	✓		၆၂	ဗမာ၊ ဗုဒ္ဓ	အထက်တန်း	ဘဏ္ဍာရေး	ဥက္ကဋ္ဌ	၀၉၇၈၀၇၄၈၆၈၁
၂။	ဦးဌေးမောင်			၅၂	။	အလယ်တန်း	။	ငွေထိန်း	၀၉၇၉၇၇၅၆၈၁၄
၃။	ဒေါ်နွယ်နွယ်မိုး			၂၈	။	အထက်တန်း	။	စာရင်း	၀၉၇၈၀၇၄၈၆၈၀
၄။	ဒေါ်သီတာမွန်			၄၆	။	အလယ်တန်း	။	ကိုင်း အဖွဲ့ဝင်	၀၉၇၈၀၈၇၉၅၆၆ ၀၉၇၈၉၂၀၆၇၈၂
၁။	ဦးတင်စိုး	✓		၆၁	ဗမာ၊ ဗုဒ္ဓ	အထက်တန်း	ဝေဖန်အကြံပြု တိုင်ကြားရေး	ဥက္ကဋ္ဌ	၀၉၇၈၀၉၁၄၇၈၅
၂။	ဦးဆန်းညွန့်			၆၀	။	။	။	အတွင်း ရေးမှူး	၀၉၇၈၂၅၃၆၄၄၃
၃။	ဒေါ်ဥမ္မာနိုင်(ဝတ်)			၃၆	။	BA(Eco)	။	အဖွဲ့ဝင်	၀၉၇၈၀၇၄၈၆၈၁ ၀၉၇၉၂၃၉၄၂၁၅
၁။	ဦးဝင်းစိန်			၅၉	ဗမာ၊ ဗုဒ္ဓ	အထက်တန်း	ဝယ်ယူရေး	ခေါင်းဆောင်	၀၉၇၈၀၇၄၈၆၈၁
၂။	ဦးဇော်ဝင်း(ဝင်းမင်းထွန်း)			၃၆	။	BA(His)	။	အတွင်း ရေးမှူး	၀၉၄၄၂၂၄၅၈၂၁ ၀၉၇၉၆၅၅၁၃၆၇၆
၃။	ဒေါ်ဇင်မာဦး			၂၂	။	အထက်တန်း	။	အဖွဲ့ဝင်	၀၉၉၆၃၂၈၄၇၂၇ ၀၉၉၇၀၈၆၉၅၈
၁။	ဦးအောင်နိုင်			၅၁	ဗမာ၊ ဗုဒ္ဓ	အလယ်တန်း	စောင့်ကြည့်ကြီး တပ်ရေး	ခေါင်းဆောင်	၀၉၇၈၉၃၅၇၀၅၃
၂။	ဦးအေးလွင်			၄၃	။	။	။	အတွင်း ရေးမှူး	၀၉၇၈၀၉၁၃၁၄၀
၃။	ဒေါ်လှိုင်ဇော်ဝင်း			၃၀	။	။	။	အဖွဲ့ဝင်	၀၉၇၉၆၅၂၂၂၀၆
၁။	ဦးချစ်ကို			၄၀	ဗမာ၊ ဗုဒ္ဓ	အလယ်တန်း	လုပ်ငန်းလည်ပတ် ပြုပြင်ထိန်းသိမ်းရေး	ခေါင်းဆောင်	၀၉၇၉၇၉၅၆၈၇၃
၂။	ဦးလူဇော်			၃၅	။	အထက်တန်း	။	အတွင်း ရေးမှူး	၀၉၇၉၇၉၅၆၈၇၃
၃။	ဒေါ်အေးအေးမိုး			၁၉	။	အလယ်တန်း	။	အဖွဲ့ဝင်	၀၉၇၈၀၉၁၅၃၂၁ ၀၉၇၉၇၃၀၈၃၉
ပေါင်း		၁၁	၈	၁၉	ယောက်				

အမျိုးသမီးကဏ္ဍအစည်းအဝေးမှတ်တမ်းနှင့် စစ်ဆေးရမည့်အချက်များ

၁။အမျိုးသမီးကဏ္ဍ အစည်းအဝေးမှတ်တမ်း

စီမံကိန်းပထမနှစ်အတွက်ကျေးရွာမိတ်ဆက်အစည်းအဝေးပြုလုပ်ရန်ဖိတ်ကြားရာတွင်အမျိုးသမီးများအချိုးညီစွာပါဝင်ရန်ကျေးရွာတာဝန်ရှိသူများနှင့်အုပ်ချုပ်ရေးမှူးထံသို့ပြောကြားခဲ့ပါသည်။အစည်းအဝေးတိုင်းတွင်အမျိုးသမီးများပြောကြားလိုသောအချက်များကိုလွတ်လပ်ပွင့်လင်းစွာပြောကြားနိုင်ကြောင်းကိုလည်းအသိပေးထားပါသည်။ကျေးရွာအုပ်စုအဆင့်တွင်နှစ်စဉ်ပြုလုပ်သောလုပ်ငန်းများတွင်အမျိုးသမီးများတင်ပြတောင်းဆိုသောလုပ်ငန်းတစ်ခုပါဝင်မည်ဖြစ်ကြောင်းကိုလည်းပြောကြားခဲ့ပါသည်။လုပ်ငန်းခွဲများအကောင်အထည်ဖော်ဆောင်ရွက်သောလုပ်ငန်းဖြစ်ပါကတူညီသောလုပ်ငန်းအတွက်တူညီသောလုပ်ငလစာများရှိမည်ကိုလည်းပြောကြားခဲ့ပါသည်။စီမံကိန်းတွင်အမျိုးသမီး/သားခွဲခြားမှုများမရှိစေရန်ရည်ရွယ်ထားသည်ကိုလည်းပြောကြားမှုပြုလုပ်ခဲ့သည်။အမျိုးသမီးများ၏ဦးဆောင်နိုင်မှုနှင့်စီမံခန့်ခွဲမှုစွမ်းရည်များတိုးတက်လာစေရန်အတွက်ကော်မတီများထဲတွင်အမျိုးသမီးများ(၅၀%)ပါဝင်ရမည်ဖြစ်သည်။ဆပ်ကော်မတီတစ်ခုတိုင်းတွင်လည်းအနည်းဆုံးအမျိုးသမီးတစ်ဦးပါဝင်ရမည်ဖြစ်ပါသည်။ကော်မတီဝင်အမျိုးသမီးများသည်တင်ပြဆွေးနွေးမှုများပြုလုပ်ခြင်း၊ဆုံးဖြတ်ချက်များချခြင်းများပြုလုပ်ရမည်ဖြစ်ပါသည်။အမျိုးသားများမှလည်းကူညီပံ့ပိုးပေးရမည်ဖြစ်ပါသည်။ဒုတိယအကြိမ်အစည်းအဝေးများတွင်အမျိုးသမီးများသည်လိုအပ်ချက်အခက်အခဲများကိုလွတ်လပ်စွာဆွေးနွေးနိုင်ရန်အမျိုးသမီးသီးသန့်အုပ်စုများဖွဲ့ပြီးအခက်အခဲများဖော်ထုတ်ခြင်းကိုလည်းလုပ်ကိုင်ခဲ့ပါသည်။

၂။ကျေးရွာမိတ်ဆက်အစည်းအဝေးတွင် အမျိုးသမီးကဏ္ဍအတွက် စောင့်ကြည့်စစ်ဆေးရမည့်အချက်များ

ကျေးရွာ/ကျေးရွာအုပ်စုအမည်-ဘုန်းကောင်းကျေးရွာ၊ဘုန်းကောင်းကျေးရွာအုပ်စု

စဉ်	အကြောင်းအရာ	တွေ့ရှိချက်		မှတ်ချက်
		✓	X	
၁။	အစည်းအဝေးတက်ရောက်လူသူများအား ကျား၊မ ရေးရာအခြေခံသဘောတရားများကို ရှင်းလင်းဆွေးနွေးခဲ့ပါသလား။	✓		
၂။	စီမံကိန်းပါဝင်သော ကျား၊မရေးရာ အကောင်အထည်ဖော်ရေး လိုအပ်ချက်(၅)ချက်ကို ရှင်းလင်းပြခဲ့ပါသလား။	✓		
၃။	အစည်းအဝေးခေါ်ယူရာတွင် အမျိုးသား/သမီးများ အချိုးညီစွာတက်ရောက်နိုင်ရေး အတွက်အသိပေးတိုက်တွန်း စည်းရုံးခဲ့တာမျိုးရှိခဲ့ပါသလား။	✓		

၄။	အမျိုးသမီးများ၏ စကားသံများ၊ပြောဆိုနိုင်ခွင့်များ ပိုမိုထွက်ပေါ်လာအောင် ဖန်တီးပေးခဲ့ ပါသလား။	✓		
၅။	ဆပ်ကော်မတီဖွဲ့ များ ဖွဲ့စည်းရာတွင်အမျိုးသမီးများနှင့် ပါဝင်ဖွဲ့ စည်းရေး၊ပူးပေါင်းပါဝင်ရေး ဦးဆောင်နိုင်ရေးအတွက် တွန်းအားပေးကူညီဆောက်ရွက်ခဲ့ပါသလား။	✓		
၆။	အစည်းအဝေးကို အမျိုးသား/သမီးများ အလွယ်တကူပါဝင်တက်ရောက်နိုင်သော အချိန်နှင့် နေရာများကိုရွေးချယ်ခြင်း၊ထည့်သွင်းစဉ်းစားဆောက်ရွက်ခြင်းများ တို့ကို လုပ်ဆောင်ခဲ့ပါသလား	✓		
၇။	လူနည်းစု၊ဆင်းရဲ/နွမ်းပါး၊ထိခိုက်လွယ်သောအုပ်စုများကို အစည်းအဝေးမစတင်မီ အချိန်များ က ရှာဖွေဖော်ထုတ်ခဲ့တာမျိုးများ ရှိပါသလား။	✓		
၈။	လူနည်းစု/ဆင်းရဲ/နွမ်းပါး/ထိခိုက်လွယ်သော အမျိုးသား/သမီးများထံမှ အချို့ကို အစည်းအဝေးတက်ရောက်နိုင်အောင် ဖိတ်ကြားဆောင်ရွက်မှုမျိုးရှိခဲ့ပါသလား။	✓		
၉။	လူနည်းစု/ဆင်းရဲ/နွမ်းပါး/ထိခိုက်လွယ်သောအမျိုးသား/အမျိုးသမီး များနှင့် ကြုံတွေ့နေရ သောအခက်အခဲများကို သင်ဆွေးနွေး မေးမြန်းခဲ့တာမျိုး ရှိပါသလား။	✓		
၁၀။	အမျိုးသမီးများ ပြောဆိုတင်ပြနိုင်အောင် အချိန်ပေးရန်၊ကြိုတင်စီစဉ်ဆောင်ရွက်မှု မျိုးများဆောင်ရွက်ခဲ့တာများ ရှိပါသလား။	✓		
၁၁။	စီမံကိန်းလုပ်ငန်းခွဲများရှာဖွေဖော်ထုတ်ရာတွင် အမျိုးသား/သမီးများသီးခြားဆွေးနွေး ဖော်ထုတ်ဆောင်ရွက်ခဲ့တာမျိုး ရှိပါသလား။	✓		
၁၂။	ကျေးရွာစီမံကိန်း အထောက်အကူပြုကော်မတီဖွဲ့စည်းရာတွင် အမျိုးသမီး၊ အမျိုးသား အချိုးညီမျှစွာ (၅၀:၅၀) ဖွဲ့စည်းနိုင်ခဲ့ပါသလား။ မဖွဲ့စည်းနိုင်ခဲ့ပါက မှတ်ချက်တွင် ရှင်းလင်းပါ။	✓		
၁၃။	ဆပ်ကော်မတီများတွင် အနည်းဆုံး အမျိုးသမီးအဖွဲ့ဝင် တစ်ဦးနှုန်းဖြင့် ပါဝင်ဖွဲ့စည်းနိုင်ခဲ့ပါသလား။ မဖွဲ့စည်းနိုင်ခဲ့ပါက မှတ်ချက်တွင် ရှင်းလင်းပါ။	✓		

၁၄။	ကျေးရွာ/ကျေးရွာအုပ်စု ဖွံ့ဖြိုးရေးစီမံချက် များတွင် အမျိုးသမီးများ ရွေးချယ်ဆုံးသည့် လုပ်ငန်းစီမံချက် အနည်းဆုံးတစ်ခုပါဝင်နိုင်ရေးအတွက် စည်းရုံးဆွေးနွေးမှုများ ပြုလုပ်ဆောင်ရွက်ခဲ့ပါသလား။	✓		
၁၅။	တက်ရောက်လာသူများအား အမျိုးသမီးများ၏ လိုအပ်ချက်များကို ဖြည့်ဆည်းပေးနိုင်ရန် အမျိုးသမီးရွေးချယ်လိုက်သောဦးစားပေးရွေးချယ်မှုများကိုထောက်ပံ့ပေးသွားမည်ဖြစ်ကြောင်း အသိပေးပြောကြားခဲ့ပါသလား။	✓		
၁၆။	ရွေးချယ်လိုက်သော စီမံကိန်းလုပ်ငန်းခွဲများသည် ဒေသတွင်းမှာရှိသော လူနည်းစု/ဆင်းရဲ/ နွမ်းပါး/ထိခိုက်လွယ် အုပ်စုများအပေါ် မည်သို့အကျိုးပြုနိုင်မည်ဖြစ်ကြောင်း ရှင်းလင်းပြောကြားခြင်း၊မှတ်တမ်းတင်ခြင်းများတို့ကို ဆောင်ရွက်ခဲ့ပါသလား။	✓		
၁၇။	ကျေးရွာအုပ်စုအဆင့် အစည်းအဝေးပြုလုပ်ရာတွင် အုပ်စု စီ/ထောက် ကော်မတီဝင်များကို ကျား၊မရေးရာလိုအပ်ချက်များ အကြောင်းကိုရှင်းလင်းပြောကြားခဲ့ပါသလား။	✓		
၁၈။	ကျေးရွာအုပ်စုအဆင့် အစည်းအဝေးပြုလုပ်ရာတွင် အုပ်စု စီ/ထောက် ကော်မတီဝင်များ အားလုံး တက်ရောက်နိုင်မှု ရှိ/မရှိ စစ်ဆေးခဲ့ပါသလား။ မတက်ရောက်နိုင်ခဲ့ပါက မှတ်ချက်တွင် ရှင်းလင်းပါ။	✓		



လူထုဗဟိုပြုစီမံကိန်း၊စီမံကိန်းလက်ဖွဲ့
အပိုင်း-၃ ၂၉.၉.၂၀၁၅

ပုံစံ-၁ ကျေးရွာအခြေခံအချက်အလက်များ (Form PC 1)

ကျေးရွာတစ်ရွာသို့ ပထမဆုံး မိတ်ဆက်ခရီးသွားရောက်သောအခါ လူထုစည်းရုံးရေးမှူးသည် ကျေး
အားကျေးရွာအချက်အလက်များကိုမေတ္တာရပ်ခံ၍တောင်းခံရသည်။ဤအချက်အလက်များကိုစီမံကိန်းမိတ်ဆက်အ
ခြေခံအချက်အလက်အဖြစ်အသုံးပြုရမည်။ စီမံကိန်းမိတ်ဆက်အစည်းဝေးတွင် လူထုစည်းရုံးရေးမှူးသည် ဤအချက်အလက်များအားစစ်ဆေး
ပြီးမှန်ကန်အောင်ပြုလုပ်ရမည်။ ပြီးနောက်တွင် လူထုစည်းရုံးရေးမှူးမှ သတင်းအချက်အလက်ထံသို့ Tablets မှတစ်ဆင့်
ဖြည့်သွင်းရမည်။

ကျေးရွာအုပ်ချုပ်ရေးမှူးအမည် ဦးစိုးဝင်း	ကျေးရွာအုပ်ချုပ်ရေးမှူး အိတ်ဖုန်းနံပါတ် ၀၇-၃၇၄၅၇၇၅၄	လူထုစည်းရုံးရေးမှူး၏အမည် ဒေါ်အိမ်မာမာ
ပြည်နယ်၊တိုင်းဒေသကြီး မန္တလေးတိုင်း	မြို့နယ် စစ်ကိုင်း	ကျေးရွာအုပ်စု အိမ်မာမာ

က. လူဦးရေ

လူမျိုးစု	အိမ်ထောင်စုအရေအတွက်	ကိုးကွယ်သည့်ဘာသာ	အိမ်ထောင်စုအရေအတွက်
လူမျိုးစု (၁) ဗမာ	၁၃၉	ဘာသာ(၁) ဗုဒ္ဓ	၁၃၉
လူမျိုးစု (၂) -----		ဘာသာ(၂) -----	
လူမျိုးစုရော -----		ဘာသာရော -----	

	အမျိုးသား(အရေအတွက်)	အမျိုးသမီး(အရေအတွက်)
လူဦးရေ	၃၃၃	၃၇၈
အိမ်ထောင်ဦးစီး	၁၀၉	၂၀

(ခ) လက်လှမ်းမီအဆုံးပြုနိုင်သည့်အဆောက်အဦများ

စာသင်ကျောင်း	အမှတ် ခြံမပါ	ကျန်းမာရေး	အမှတ် ခြံမပါ	ဘာသာရေးအဆောက် အဦ	အမှတ် ခြံမပါ
အထက်တန်းကျောင်း	<input type="checkbox"/>	ဆေးရုံ	<input type="checkbox"/>	စေတီ	<input checked="" type="checkbox"/>
အလယ်တန်းကျောင်း	<input type="checkbox"/>	ကျန်းမာရေးဌာန	<input type="checkbox"/>	ဘုန်းကြီးကျောင်း	<input checked="" type="checkbox"/>
မူလတန်းကျောင်း	<input checked="" type="checkbox"/>	ကျန်းမာရေးဌာနခွဲ	<input type="checkbox"/>	ဟိန္ဒူဘုရားကျောင်း	<input type="checkbox"/>
မူကြိုကျောင်း	<input type="checkbox"/>	ဆေးပေးခန်း	<input type="checkbox"/>	ခရစ်ယာန်ကျောင်း	<input type="checkbox"/>
အခြား	<input type="checkbox"/>	အခြား	<input type="checkbox"/>	ဂလီ	<input type="checkbox"/>
				အခြား	<input type="checkbox"/>
မှတ်ချက်		မှတ်ချက်		မှတ်ချက်	



လူထုတော်ပြုစီမံကိန်းစီမံကိန်းလက်ဖွဲ့
အပိုင်း-၃ ၂၉.၉.၂၀၁၅

(ခ) ကျေးရွာတွင် ဖွဲ့စည်းထားသော အဖွဲ့အစည်းများ
လူထုတော်ပြုစီမံကိန်းပတ်ဝန်းကျင် ဤကျေးရွာတွင် ကျေးရွာဖွံ့ဖြိုးရေးအတွက် အစိုးရ(သို့)ရွာသားများကိုယ်တိုင်(သို့) စီမံကိန်းတစ်ခုခုမှ
ဖွဲ့စည်းထားသည့် အဖွဲ့အစည်းများရှိပါသလား။

- (၁) - _____
- (၂) - _____

ကျေးရွာခေါင်းဆောင်

အမည် ဦးစိုးဝင်း

လက်မှတ်  နေ့စွဲ ၂-၂-၂၀၁၆

လူထုစည်းရုံးရေးမှူး

အမည် ဒေါ်နန်းနန်း

လက်မှတ်  နေ့စွဲ ၂-၂-၂၀၁၆

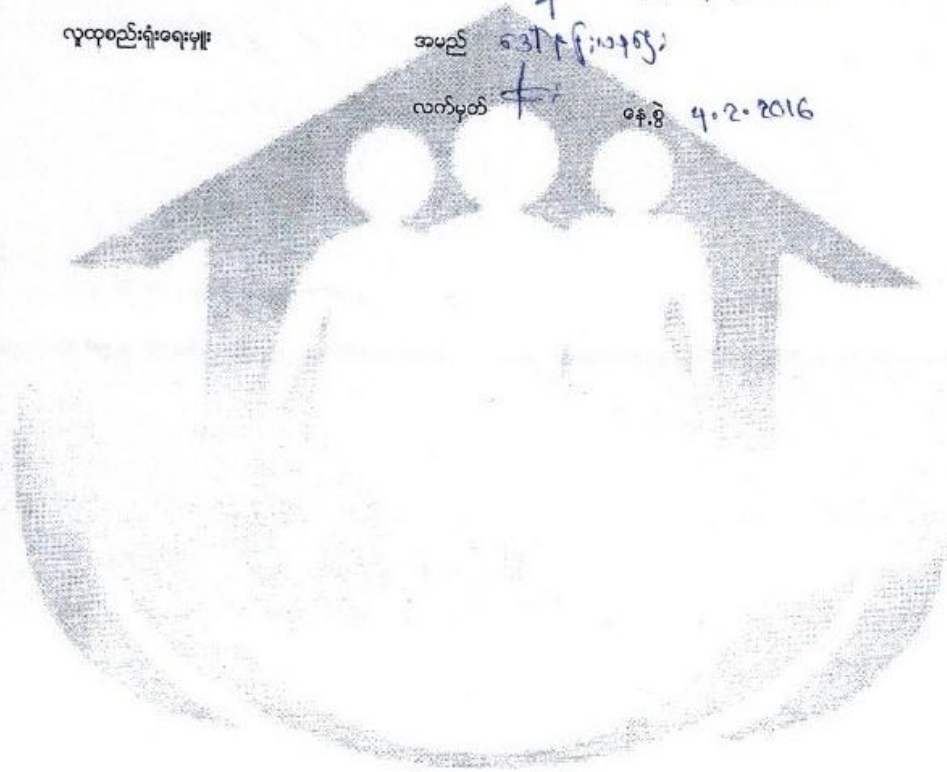

လူထုပုဂ္ဂိုလ်များ၏စိတ်ဝင်စားမှုစာတမ်း

အပိုင်း-၃ (၉.၉.၂၀၁၅)

ပုံစံ ၈-၂ - စီမံကိန်းစာတမ်းအချိန်စာရင်း (PC 2)

စီမံကိန်းအကျဉ်းချုပ်/လက်ထောက်နည်းပညာနည်းပညာများ/စီမံကိန်းစာတမ်းအသစ်တစ်ခုစီ ပြီးစီးထိုင်ကျေးရွာနှင့် ကျေးရွာအုပ်စု

စာတမ်းအမျိုးအစား/စာတမ်းအမျိုးအစား (PC 2) စီမံကိန်းစာတမ်းအသစ်တစ်ခုစီ ပြီးစီးထိုင်ကျေးရွာနှင့် ကျေးရွာအုပ်စု

စာတမ်းအမျိုးအစား (၄) စာတမ်း(၁) စာတမ်း(၂) စာတမ်း(၃)

စာတမ်းအမျိုးအစား (၄) စာတမ်း(၁) စာတမ်း(၂) စာတမ်း(၃)

စီမံကိန်းစာတမ်းအမျိုးအစား	စာတမ်းအမျိုးအစား		စာတမ်းအမျိုးအစား		စာတမ်းအမျိုးအစား		စာတမ်းအမျိုးအစား	
	စာတမ်းအမျိုးအစား	စာတမ်းအမျိုးအစား	စာတမ်းအမျိုးအစား	စာတမ်းအမျိုးအစား	စာတမ်းအမျိုးအစား	စာတမ်းအမျိုးအစား	စာတမ်းအမျိုးအစား	စာတမ်းအမျိုးအစား
၁. ကျေးရွာအုပ်စု လုပ်ငန်း	၁၀.၂.၂၀၁၆	၁၀.၂.၂၀၁၆	၁၅	၅၅	၁၁၀	၅၅	၁၁၀	၅၅
၂. ကျေးရွာအုပ်စု ပြန်လည်ထူထောင်ရေးအဖွဲ့အစည်း	၁၀.၂.၂၀၁၆	၁၀.၂.၂၀၁၆	၅၄	၅၉	၉၂	၅၉	၉၂	၅၉
၃. ကျေးရွာအုပ်စု လုပ်ငန်း	၁၀.၂.၂၀၁၆	၁၀.၂.၂၀၁၆	၅၄	၅၉	၉၂	၅၉	၉၂	၅၉
၄. ကျေးရွာအုပ်စု ပြန်လည်ထူထောင်ရေးအဖွဲ့အစည်း	၁၀.၂.၂၀၁၆	၁၀.၂.၂၀၁၆	၅၄	၅၉	၉၂	၅၉	၉၂	၅၉
၅. ကျေးရွာအုပ်စု လုပ်ငန်း	၁၀.၂.၂၀၁၆	၁၀.၂.၂၀၁၆	၅၄	၅၉	၉၂	၅၉	၉၂	၅၉
၆. ကျေးရွာအုပ်စု ပြန်လည်ထူထောင်ရေးအဖွဲ့အစည်း	၁၀.၂.၂၀၁၆	၁၀.၂.၂၀၁၆	၅၄	၅၉	၉၂	၅၉	၉၂	၅၉
၇. ကျေးရွာအုပ်စု လုပ်ငန်း	၁၀.၂.၂၀၁၆	၁၀.၂.၂၀၁၆	၅၄	၅၉	၉၂	၅၉	၉၂	၅၉
၈. ကျေးရွာအုပ်စု ပြန်လည်ထူထောင်ရေးအဖွဲ့အစည်း	၁၀.၂.၂၀၁၆	၁၀.၂.၂၀၁၆	၅၄	၅၉	၉၂	၅၉	၉၂	၅၉
၉. ကျေးရွာအုပ်စု လုပ်ငန်း	၁၀.၂.၂၀၁၆	၁၀.၂.၂၀၁၆	၅၄	၅၉	၉၂	၅၉	၉၂	၅၉
၁၀. ကျေးရွာအုပ်စု ပြန်လည်ထူထောင်ရေးအဖွဲ့အစည်း	၁၀.၂.၂၀၁၆	၁၀.၂.၂၀၁၆	၅၄	၅၉	၉၂	၅၉	၉၂	၅၉



လူထုဝဟိုပြုစီမံကိန်းစီမံကိန်းလက်စွဲ
အပိုင်း-၃ ၂၉.၉.၂၀၁၅

၄	အသင်းအဖွဲ့အစည်းများ၏ အဖွဲ့အစည်းအဖွဲ့အစည်း	ကျား + မ	အသင်းအဖွဲ့အစည်းများ၏ အဖွဲ့အစည်းအဖွဲ့အစည်း (၅)	၄၀၀၀၀၀၀	၆၉၀
၅	အသင်းအဖွဲ့အစည်းများ၏ အဖွဲ့အစည်းအဖွဲ့အစည်း	မ	အသင်းအဖွဲ့အစည်းများ၏ အဖွဲ့အစည်းအဖွဲ့အစည်း	၅၅၀၀၀၀၀	၆၉၀
၆	အသင်းအဖွဲ့အစည်းများ၏ အဖွဲ့အစည်းအဖွဲ့အစည်း	မ	အသင်းအဖွဲ့အစည်းများ၏ အဖွဲ့အစည်းအဖွဲ့အစည်း	၅၅၀၀၀၀၀	၆၉၀

ဥက္ကဋ္ဌ၊ ကျေးရွာစီမံကိန်းအထောက်အကူပြုကော်မတီမှအတည်ပြုသည်။

အမည် ဒေါ်အိမ်စိန် လက်မှတ် ဒေါ် နေ့စွဲ 3.3.2016

ဒေါ်အိမ်စိန်မိုး - ရက်စွဲ 3.3.2016

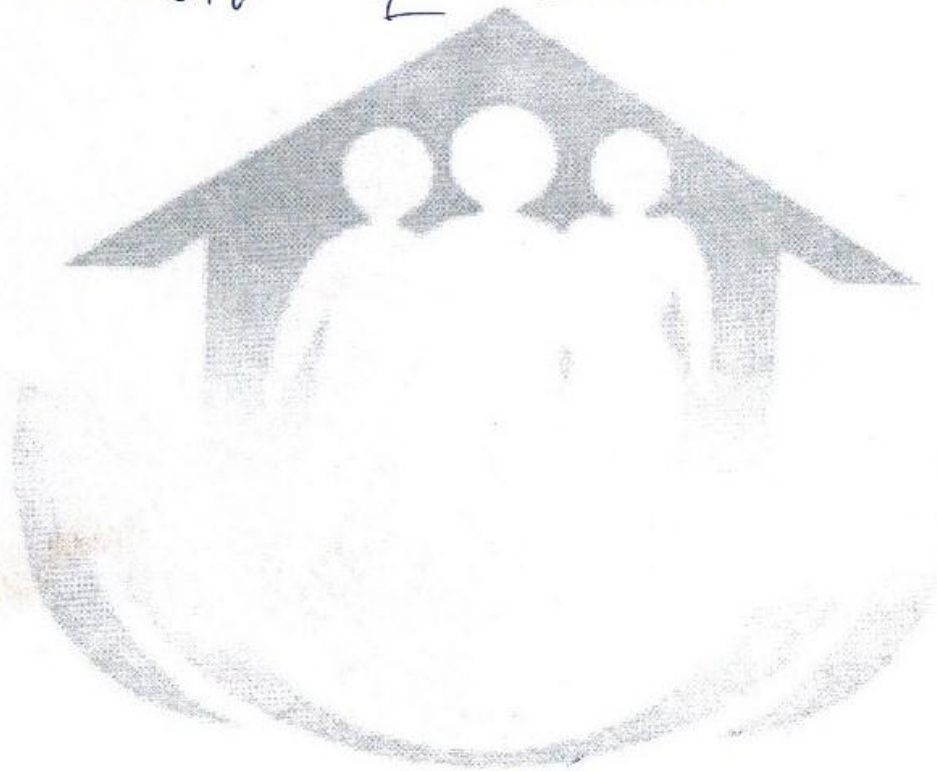

പിന്നോക്കർക്കുള്ള ക്ലാസ്സിക് വിഭാഗം പരീക്ഷയ്ക്കുള്ള പട്ടിക

പട്ടിക നമ്പർ: 1000/2018 (പി.എസ്.സി.)

ക്രമ നമ്പർ	പദവി	പ്രായ പരിധി	വിദ്യാഭ്യാസ യോഗ്യത	പരീക്ഷകൾ	മുൻകരുതൽ	പ്രത്യേക വിഭാഗം
1	സെനിയർ ഓഫീസർ	25-35	ബിരുദം	എ + പി	-	പ്രത്യേക വിഭാഗം
2	സെനിയർ ഓഫീസർ	25-35	ബിരുദം	എ + പി	-	പ്രത്യേക വിഭാഗം
3	സെനിയർ ഓഫീസർ	25-35	ബിരുദം	എ + പി	-	പ്രത്യേക വിഭാഗം
4	സെനിയർ ഓഫീസർ	25-35	ബിരുദം	എ + പി	-	പ്രത്യേക വിഭാഗം
5	സെനിയർ ഓഫീസർ	25-35	ബിരുദം	എ + പി	-	പ്രത്യേക വിഭാഗം
6	സെനിയർ ഓഫീസർ	25-35	ബിരുദം	എ + പി	-	പ്രത്യേക വിഭാഗം
7	സെനിയർ ഓഫീസർ	25-35	ബിരുദം	എ + പി	-	പ്രത്യേക വിഭാഗം
8	സെനിയർ ഓഫീസർ	25-35	ബിരുദം	എ + പി	-	പ്രത്യേക വിഭാഗം
9	സെനിയർ ഓഫീസർ	25-35	ബിരുദം	എ + പി	-	പ്രത്യേക വിഭാഗം
10	സെനിയർ ഓഫീസർ	25-35	ബിരുദം	എ + പി	-	പ്രത്യേക വിഭാഗം
11	സെനിയർ ഓഫീസർ	25-35	ബിരുദം	എ + പി	-	പ്രത്യേക വിഭാഗം
12	സെനിയർ ഓഫീസർ	25-35	ബിരുദം	എ + പി	-	പ്രത്യേക വിഭാഗം
13	സെനിയർ ഓഫീസർ	25-35	ബിരുദം	എ + പി	-	പ്രത്യേക വിഭാഗം
14	സെനിയർ ഓഫീസർ	25-35	ബിരുദം	എ + പി	-	പ്രത്യേക വിഭാഗം
15	സെനിയർ ഓഫീസർ	25-35	ബിരുദം	എ + പി	-	പ്രത്യേക വിഭാഗം



လူထုထုတ်ပြန်ရေးကော်မရှင်းရုံး

အမှတ်-၇ ၉၉၊ ၂၀၁၅

ပြည်ထောင်စု/ပြည်နယ်/တိုင်း/မြို့နယ်

အမည် ဦးမြင့်

ကျား

လက်မှတ်

၉.၉.၂၀၁၅

ရက်စွဲ ၃.၃.၂၀၁၆

မှူး ၃.၃.၂၀၁၆

ဒေါ်မာမာ

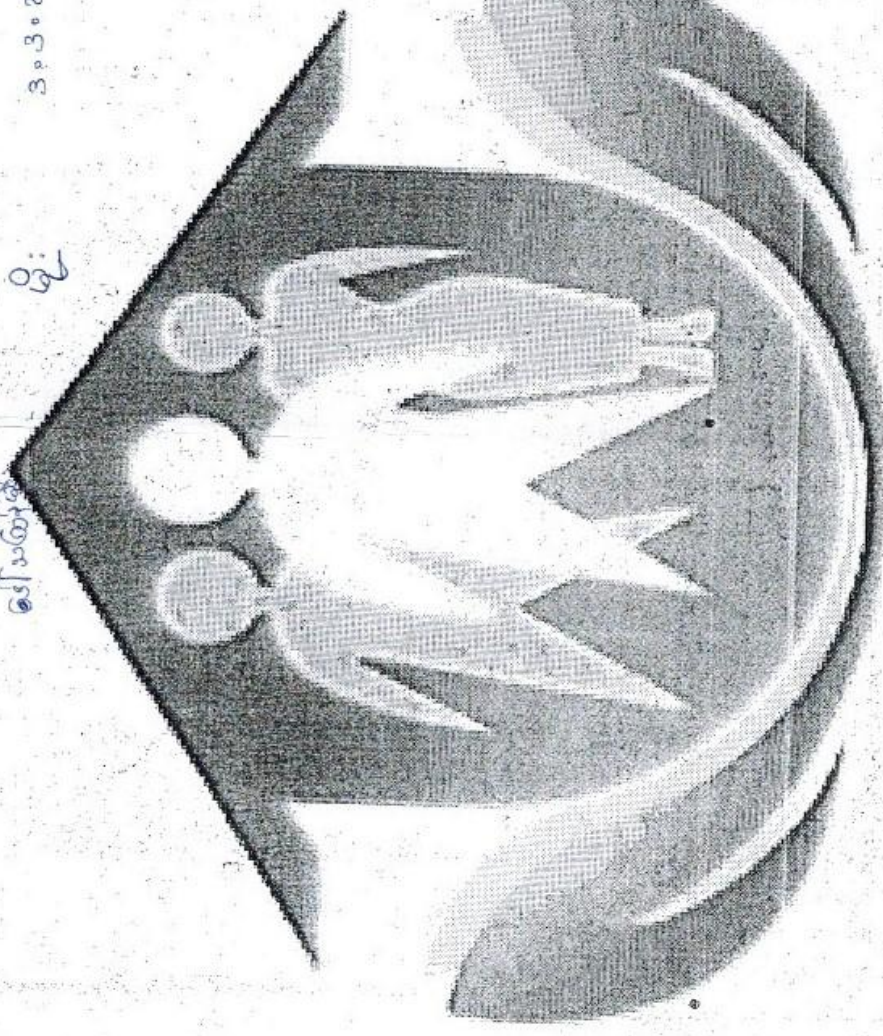



၁၄။အစည်းအဝေးမှတ်တမ်းများ

လူထုဗဟိုပြုစီမံကိန်း

စစ်ကိုင်းတိုင်း၊စစ်ကိုင်းခရိုင်၊မြောင်မြို့နယ်၊အိုင်သာကျေးရွာအုပ်စု၊အိုင်သာကျေးရွာ၏

ကျေးရွာအစည်းအဝေးမှတ်တမ်း

၁၃၇၇ခုနှစ်၊တပို့တွဲလဆန်း(၃)ရက်၊ ၁၁.၂.၂၀၁၆(ကြာသပတေးနေ့.)

နေရာ၊ ဘုန်းတော်ကြီးကျောင်း

အချိန်။ နံနက် ၁၀ နာရီမှ၊ ညနေ ၂နာရီ ၃၀မိနစ်ထိ

အစည်းအဝေးတက်ရောက်သူဦးရေ။ ကျား-၆၅၊ မ-၄၅ ၊ပေါင်း -၁၁၀ ယောက်

အစည်းအဝေးပြုလုပ်ရသည့်အကြောင်းအရာ- ပထမနှစ် စီမံကိန်းမိတ်ဆက်ခြင်း၊

ပထမအကြိမ်ကျေးရွာအစည်းအဝေး

Facilitator -ဒေါ်ဖြူနှင်းအေး(TF)၊ ဒေါ်နန်းယုဌေး(CF)၊

ဒေါ်မေဇင်ဖြိုး(CF)၊ဒေါ်အိအိငယ်(TF)

ဆွေးနွေးချက်

- တက်ရောက်လာသောစီမံကိန်းဝန်ထမ်းများမှတစ်ဦးချင်းမိတ်ဆက်ခြင်း၊
- ကျေးရွာအုပ်ချုပ်ရေးမှူးမှ အမှာစကားပြောကြားခြင်း
- စီမံကိန်းရည်ရွယ်ချက်၊ စီမံကိန်းအကြောင်းရှင်းပြခြင်း
- ကျေးရွာစေတနာ့ဝန်ထမ်းရွေးချယ်ခြင်း
- လူမှုဆန်းစစ်ခြင်း(PRA Tool)

ဆုံးဖြတ်ချက်

- စီမံကိန်းဝန်ထမ်းများမှတစ်ဦးချင်းမိတ်ဆက်ပေးရန်ဆုံးဖြတ်ခဲ့
- ကျေးရွာအုပ်ချုပ်ရေးမှူးအား အမှာစကားပြောပေးရန်
- စီမံကိန်းအကြောင်း၊ရည်ရွယ်ချက်၊စသဖြင့် ရှင်းပြရန်
- ကျေးရွာစေတနာ့ဝန်ထမ်း(ကျား-၁၊မ-၁)ကို
ကျေးရွာအတွက်စေတနာဖြင့်လုပ်ဆောင်ပေးနိုင်မည့်သူထဲမှ
မဲစနစ်ဖြင့်ရွေးချယ်အတည်ပြုရန်ဆုံးဖြတ်ခဲ့
- PRA ပုံ(၆)ပုံကို တက်ရောက်လာသူများအား အုပ်စု(၃)စုခွဲ၍၊ တစ်အုပ်စု (၂)ပုံဆွဲပြီး
လူမှုဆိုင်ရာဆန်းစစ်မှုပြုလုပ်ရန်ဆုံးဖြတ်ခဲ့၊ အုပ်စု(၃)ဖွဲ့မှ ရေးဆွဲဆွေးနွေးချက်များအား
ပြန်လည်တင်ပြခြင်း၊ထပ်မံဖြည့်စွတ်မှုများပြုလုပ်ရန်ဆုံးဖြတ်ခဲ့
- တစ်နေ့တာဆွေးနွေးချက်များအားပြန်လည်အနှစ်ချုပ်ရန်ဆုံးဖြတ်ခဲ့

သဘောတူညီချက်

-စေတနာ့ဝန်ထမ်း ကျား-၁၊မ-၁ ကိုအများဆန္ဒဖြင့်မဲစနစ်နှင့်အညီရွေးချယ်အတည်ပြုခြင်း။

PRAပုံများကိုအုပ်စု(၃)ခုခွဲ၍ဆွေးနွေးခဲ့ခြင်း၊ပြန်လည်ပေါင်းစု၍တစ်ဖွဲ့ခြင်းစီမှဆွေးနွေးချက်များ
အားရှင်းပြရန်၊တစ်ဖွဲ့ချင်းစီမှအကြံပြုထပ်မံဖြည့်စွတ်ပေးခြင်းဆက်လက်ဆွေးနွေးရန်သဘောတူခဲ့ပါသည်။

မှတ်တမ်းတင်သူ

ဒေါ်နန်းယုဌေး(လူထုစည်းရုံးရေးမှူး)

Sl. No	Topic	Page No.	Chapter	Page No.	Page No.	Page No.	Page No.
1	ഇന്ത്യയുടെ ഭൂമിശാസ്ത്രം	1	1	1	1	1	1
2	ഇന്ത്യയുടെ സാമൂഹിക സാമ്പത്തിക സ്ഥിതി	2	2	2	2	2	2
3	ഇന്ത്യയുടെ ഭൗമ സമ്പത്തും വികസനവും	3	3	3	3	3	3
4	ഇന്ത്യയുടെ വിദ്യാഭ്യാസ സാമ്പത്തിക സ്ഥിതി	4	4	4	4	4	4
5	ഇന്ത്യയുടെ വിദ്യാഭ്യാസ സാമ്പത്തിക സ്ഥിതി	5	5	5	5	5	5
6	ഇന്ത്യയുടെ വിദ്യാഭ്യാസ സാമ്പത്തിക സ്ഥിതി	6	6	6	6	6	6
7	ഇന്ത്യയുടെ വിദ്യാഭ്യാസ സാമ്പത്തിക സ്ഥിതി	7	7	7	7	7	7
8	ഇന്ത്യയുടെ വിദ്യാഭ്യാസ സാമ്പത്തിക സ്ഥിതി	8	8	8	8	8	8
9	ഇന്ത്യയുടെ വിദ്യാഭ്യാസ സാമ്പത്തിക സ്ഥിതി	9	9	9	9	9	9
10	ഇന്ത്യയുടെ വിദ്യാഭ്യാസ സാമ്പത്തിക സ്ഥിതി	10	10	10	10	10	10

വിദ്യാഭ്യാസ സാമ്പത്തിക സ്ഥിതി
 വിദ്യാഭ്യാസ സാമ്പത്തിക സ്ഥിതി
 വിദ്യാഭ്യാസ സാമ്പത്തിക സ്ഥിതി
 വിദ്യാഭ്യാസ സാമ്പത്തിക സ്ഥിതി

සිංහල පාලන මණ්ඩලයේ සභාපති / සභාපතිවරයාගේ / සභාපතිවරයාගේ / සභාපතිවරයාගේ

සභාපතිවරයාගේ / සභාපතිවරයාගේ / සභාපතිවරයාගේ / සභාපතිවරයාගේ

සභාපතිවරයාගේ / සභාපතිවරයාගේ / සභාපතිවරයාගේ / සභාපතිවරයාගේ

අංකය	නම	මුද්‍රාව	ලිපිනය	දිනය	සලකුණ	සලකුණ	සලකුණ	සලකුණ
01	සභාපතිවරයා							
02	සභාපතිවරයා							
03	සභාපතිවරයා							
04	සභාපතිවරයා							
05	සභාපතිවරයා							
06	සභාපතිවරයා							
07	සභාපතිවරයා							
08	සභාපතිවරයා							
09	සභාපතිවරයා							
10	සභාපතිවරයා							
11	සභාපතිවරයා							
12	සභාපතිවරයා							
13	සභාපතිවරයා							
14	සභාපතිවරයා							
15	සභාපතිවරයා							
16	සභාපතිවරයා							
17	සභාපතිවරයා							
18	සභාපතිවරයා							
19	සභාපතිවරයා							
20	සභාපතිවරයා							

କେଉଁଠି କେଉଁଠି ଲେଖିବାକୁ ହେବ ତାହା ସ୍ପଷ୍ଟ ଭାବରେ ଲେଖିବାକୁ ହେବ

୧- ପ୍ରକାର ବିଶେଷ

୨- ପ୍ରକାର ବିଶେଷ ଲେଖିବାକୁ ହେବ ତାହା ସ୍ପଷ୍ଟ ଭାବରେ ଲେଖିବାକୁ ହେବ

୩- ପ୍ରକାର ବିଶେଷ ଲେଖିବାକୁ ହେବ ତାହା ସ୍ପଷ୍ଟ ଭାବରେ ଲେଖିବାକୁ ହେବ

କ୍ରମ	ପ୍ରକାର	ଲେଖିବାକୁ ହେବ ତାହା ସ୍ପଷ୍ଟ ଭାବରେ ଲେଖିବାକୁ ହେବ	ଲେଖିବାକୁ ହେବ ତାହା ସ୍ପଷ୍ଟ ଭାବରେ ଲେଖିବାକୁ ହେବ	ଲେଖିବାକୁ ହେବ ତାହା ସ୍ପଷ୍ଟ ଭାବରେ ଲେଖିବାକୁ ହେବ	ଲେଖିବାକୁ ହେବ ତାହା ସ୍ପଷ୍ଟ ଭାବରେ ଲେଖିବାକୁ ହେବ
୧	୧	୧	୧	୧	୧
୨	୨	୨	୨	୨	୨
୩	୩	୩	୩	୩	୩
୪	୪	୪	୪	୪	୪
୫	୫	୫	୫	୫	୫
୬	୬	୬	୬	୬	୬
୭	୭	୭	୭	୭	୭
୮	୮	୮	୮	୮	୮
୯	୯	୯	୯	୯	୯
୧୦	୧୦	୧୦	୧୦	୧୦	୧୦

പിന്നീട് തന്നെ 1960-61-ൽ കേരള സർക്കാർ വികസന പദ്ധതിയിൽ ഉൾപ്പെടുത്തിയതിനെത്തുടർന്ന് 1961-62-ൽ

നവം 1961-ൽ

1961-62-ൽ

കേരള സർക്കാർ വികസന പദ്ധതിയിൽ ഉൾപ്പെടുത്തിയതിനെത്തുടർന്ന്

1961-62-ൽ

ക്രമ നമ്പർ	പേര്	ജന്മ തീയതി	ജന്മ സ്ഥലം	പദവി	പദവി	പദവി	പദവി	പദവി
1	കെ. എ. ജി.	1910	കൊച്ചി	പ്രൊഫസർ	പ്രൊഫസർ	പ്രൊഫസർ	പ്രൊഫസർ	പ്രൊഫസർ
2	കെ. എ. ജി.	1910	കൊച്ചി	പ്രൊഫസർ	പ്രൊഫസർ	പ്രൊഫസർ	പ്രൊഫസർ	പ്രൊഫസർ
3	കെ. എ. ജി.	1910	കൊച്ചി	പ്രൊഫസർ	പ്രൊഫസർ	പ്രൊഫസർ	പ്രൊഫസർ	പ്രൊഫസർ
4	കെ. എ. ജി.	1910	കൊച്ചി	പ്രൊഫസർ	പ്രൊഫസർ	പ്രൊഫസർ	പ്രൊഫസർ	പ്രൊഫസർ
5	കെ. എ. ജി.	1910	കൊച്ചി	പ്രൊഫസർ	പ്രൊഫസർ	പ്രൊഫസർ	പ്രൊഫസർ	പ്രൊഫസർ
6	കെ. എ. ജി.	1910	കൊച്ചി	പ്രൊഫസർ	പ്രൊഫസർ	പ്രൊഫസർ	പ്രൊഫസർ	പ്രൊഫസർ
7	കെ. എ. ജി.	1910	കൊച്ചി	പ്രൊഫസർ	പ്രൊഫസർ	പ്രൊഫസർ	പ്രൊഫസർ	പ്രൊഫസർ
8	കെ. എ. ജി.	1910	കൊച്ചി	പ്രൊഫസർ	പ്രൊഫസർ	പ്രൊഫസർ	പ്രൊഫസർ	പ്രൊഫസർ
9	കെ. എ. ജി.	1910	കൊച്ചി	പ്രൊഫസർ	പ്രൊഫസർ	പ്രൊഫസർ	പ്രൊഫസർ	പ്രൊഫസർ
10	കെ. എ. ജി.	1910	കൊച്ചി	പ്രൊഫസർ	പ്രൊഫസർ	പ്രൊഫസർ	പ്രൊഫസർ	പ്രൊഫസർ

Dr. Ramesh Babu R. D. ...

...

...

Sl. No.	Particulars	Rs.	Paise	Total
1	...	✓					
2	...	✓					
3	...	✓					
4	...	✓					
5	...	✓					
6	...	✓					
7	...	✓					
8	...	✓					
9	...	✓					
10	...	✓					
11	...	✓					
12	...	✓					
13	...	✓					
14	...	✓					
15	...	✓					
16	...	✓					
17	...	✓					
18	...	✓					
19	...	✓					
20	...	✓					
21	...	✓					
22	...	✓					
23	...	✓					
24	...	✓					
25	...	✓					
26	...	✓					
27	...	✓					
28	...	✓					
29	...	✓					
30	...	✓					
31	...	✓					
32	...	✓					
33	...	✓					
34	...	✓					
35	...	✓					
36	...	✓					
37	...	✓					
38	...	✓					
39	...	✓					
40	...	✓					
41	...	✓					
42	...	✓					
43	...	✓					
44	...	✓					
45	...	✓					
46	...	✓					
47	...	✓					
48	...	✓					
49	...	✓					
50	...	✓					
51	...	✓					
52	...	✓					
53	...	✓					
54	...	✓					
55	...	✓					
56	...	✓					
57	...	✓					
58	...	✓					
59	...	✓					
60	...	✓					
61	...	✓					
62	...	✓					
63	...	✓					
64	...	✓					
65	...	✓					
66	...	✓					
67	...	✓					
68	...	✓					
69	...	✓					
70	...	✓					
71	...	✓					
72	...	✓					
73	...	✓					
74	...	✓					
75	...	✓					
76	...	✓					
77	...	✓					
78	...	✓					
79	...	✓					
80	...	✓					
81	...	✓					
82	...	✓					
83	...	✓					
84	...	✓					
85	...	✓					
86	...	✓					
87	...	✓					
88	...	✓					
89	...	✓					
90	...	✓					
91	...	✓					
92	...	✓					
93	...	✓					
94	...	✓					
95	...	✓					
96	...	✓					
97	...	✓					
98	...	✓					
99	...	✓					
100	...	✓					

...



လူထုဗဟိုပြုစီမံကိန်း

စစ်ကိုင်းတိုင်း၊စစ်ကိုင်းခရိုင်၊မြောင်မြို့နယ်၊အိုင်သာကျေးရွာအုပ်စု၊အိုင်သာကျေးရွာ၏

ကျေးရွာအစည်းအဝေးမှတ်တမ်း

၁၃၇၇ခုနှစ်၊တပို့တွဲလဆုတ်(၇)ရက်၊ ၁.၃.၂၀၁၆(အင်္ဂါနေ့)

နေရာ၊ မူလတန်းကျောင်း

အချိန်။ နေ့လည် ၂နာရီမှ ၄နာရီ ၃၀မိနစ်ထိ

အစည်းအဝေးတက်ရောက်သူဦးရေ။ ကျား-၅၄၊ မ-၃၉ ၊ပေါင်း -၉၃ ယောက်

အစည်းအဝေးပြုလုပ်ရသည့်အကြောင်းအရာ- ပထမနှစ်

စီမံကိန်းစက်ဝန်း၊ဒုတိယအကြိမ်ကျေးရွာအစည်းအဝေး

Facilitator -ဒေါ်ဖြူနှင်းအေး(TF)၊ ဒေါ်နန်းယုဌေး(CF)၊ ဒေါ်အိအိငယ်(TF)

ဆွေးနွေးချက်

- တက်ရောက်လာသောစီမံကိန်းဝန်ထမ်းများမှတစ်ဦးချင်းမိတ်ဆက်ခြင်း၊
- ကျေးရွာရပ်မိရပ်ဖထဲမှ တစ်ဦးအမှာစကားပြောကြားခြင်း
- စီမံကိန်းအကြောင်းအားထပ်မံရှင်းပြခြင်း
- ကျေးရွာအခက်အခဲ၊မျှော်မှန်းချက်များ၊လုပ်ငန်းစဉ်များအားရေးဆွဲခြင်း
- ဆပ်ကော်မတီဝင်များအားရွေးချယ်ခြင်း

ဆုံးဖြတ်ချက်

- စီမံကိန်းဝန်ထမ်းများမှတစ်ဦးချင်းမိတ်ဆက်ပေးရန်ဆုံးဖြတ်ခဲ့
- ကျေးရွာရပ်မိရပ်ဖထဲကတစ်ဦးအား အမှာစကားပြောပေးရန်
- စီမံကိန်းအကြောင်း၊ရည်ရွယ်ချက်၊စသဖြင့် ရှင်းပြရန်
- ကျေးရွာရွာအခက်အခဲ၊မျှော်မှန်းချက်၊ လုပ်ငန်းစဉ်များရေးဆွဲရန် ကျား၊မ ၂ဖွဲ့ခွဲဆွေးနွေးရန်ဆုံးဖြတ်ခဲ့
- ကျား၊မအုပ်စု(၂)ဖွဲ့မှဆွေးနွေးချက်များအားပြန်လည်တင်ပြခြင်း၊ထပ်မံဖြည့်စွတ်မှုများပြုလုပ်ရန်ဆုံးဖြတ်ခဲ့
- ဆပ်ကော်မတီဝင်များအားတစ်ရွာတစ်အုပ်စုဖြစ်နေသည့်အတွက် ကျား၊မအချိုးညီစွာ၁၉ဦးရွေးရန် ကျေးရွာလူထုအား မဲစနစ်(သို့)သဘောတူရွေးချယ်၍ ထောက်ခံကြောင်းလက်မှတ်ထိုးပေးရန်ဆုံးဖြတ်ခဲ့

-တစ်နေ့တာဆွေးနွေးချက်များအားပြန်လည်အနှစ်ချုပ်ရန်ဆုံးဖြတ်ခဲ့

သဘောတူညီချက်

ကျေးရွာဆပ်ကော်မတီဝင်ကျား(၁၁)၊မ(၈)ယောက်ကိုကျေးရွာလူထုမှကြိုတင်ရွေးချယ်ပေးထားသူ များအားအများဆန္ဒသဘောတူညီမှုလက်မှတ်ရေးထိုးပေးခြင်းဖြင့်ရွေးချယ်အတည်ပြုခြင်း။

ကျား၊မအုပ်စု(၂)ခုခွဲ၍ကျေးရွာအခက်အခဲ၊မျှော်မှန်းချက်၊ဖွံ့ဖြိုးရေးလုပ်ငန်းစဉ်များအားဆွေးနွေးခဲ့ခြင်း၊ပြန်လည်ပေါင်းစု၍တစ်ဖွဲ့ခြင်းစီမှဆွေးနွေးချက်များအားရှင်းပြရန်၊တစ်ဖွဲ့ချင်းစီမှအကြံပြုထပ်မံဖြည့်စွတ်ပေးခြင်းဆက်လက်ဆွေးနွေးရန်သဘောတူခဲ့ပါသည်။

မှတ်တမ်းတင်သူ

ဒေါ်နန်းယုဌေး(လူထုစည်းရုံးရေးမှူး)

လူထုပတ်ပြုစီမံကိန်းစီမံကိန်းလက်စွဲ

အပိုင်း-၃ ၉.၉.၂၀၁၅

ပုံစံ-၈၁၂-အစည်းအဝေးတက်ရောက်သူများ(FORM PC12)

လမ်းညွှန်စီမံကိန်း အစည်းအဝေးအားလုံးတွင် အသုံးပြုရန်၊ လူထုစည်းရုံးရေးမှူးက ကျေးဇူးပြု၍ ကွင်းဆင်းစဉ် စစ်ဆေး၍ပုံစံ၂ စီမံကိန်းစက်ဝန်းအချိန်ယူယာပါအစည်းအဝေးတက်ရောက်သူများစာရင်းကိုဖြည့်သွင်းရန်

စည်းရုံးရေးမှူးအမည် ၊ စတုဂံ၊ ၂၀၁၅

ရက်စွဲ။ - ၂၀၁၅ ခုနှစ်

ပြည်နယ်/တိုင်းဒေသကြီး	မြို့နယ်	ကျေးရွာအုပ်စု	ကျေးရွာ
မန္တလေး	ကျေးဇူးတော်	ကျေးဇူးတော်	ကျေးဇူးတော်

စဉ်	အမည်	ကျား (V)	မ (V)	အိမ်ထောင်စုကို ယ်စားလှယ် (V)	လူမျိုး	လက်မှတ်
၁။	ဒေါ်အောင်	✓		✓	ဗမာ	
၂။	ဒေါ်အောင်	✓		✓		
၃။	ဒေါ်အောင်	✓		✓		
၄။	ဒေါ်အောင်	✓		✓		
၅။	ဒေါ်အောင်	✓		✓		
၆။	ဒေါ်အောင်	✓		✓		
၇။	ဒေါ်အောင်	✓		✓		
၈။	ဒေါ်အောင်	✓		✓		
၉။	ဒေါ်အောင်	✓		✓		
၁၀။	ဒေါ်အောင်	✓		✓		
၁၁။	ဒေါ်အောင်	✓		✓		
၁၂။	ဒေါ်အောင်	✓		✓		
၁၃။	ဒေါ်အောင်	✓		✓		
၁၄။	ဒေါ်အောင်	✓		✓		
၁၅။	ဒေါ်အောင်	✓		✓		
၁၆။	ဒေါ်အောင်	✓		✓		
၁၇။	ဒေါ်အောင်	✓		✓		
၁၈။	ဒေါ်အောင်	✓		✓		
၁၉။	ဒေါ်အောင်	✓		✓		
၂၀။	ဒေါ်အောင်	✓		✓		

လူထုလက်ပြုစီမံကိန်းစီမံကိန်းလက်စွဲ

အပိုင်း-၃ ဇ-ဇ-၂၀၁၅

ပုံစံ-၈၁၂-အစည်းအဝေးတက်ရောက်သူများ (FORM PC12)

လမ်းညွှန်စီမံကိန်း အစည်းအဝေးအားလုံးတွင် အသုံးပြုရန်၊ လူထုစည်းရုံးရေးမှူးက ကျေးဇူးပြုသို့ ကွင်းဆင်းစဉ် စစ်ဆေး၍ပုံပုံ
စီမံကိန်းစက်ဝန်းအချိန်ဇယားပါအစည်းအဝေးတက်ရောက်သူများစာရင်းကိုဖြည့်သွင်းရန်

စည်းရုံးရေးမှူးအမည် အောင်ကျော်စွာ

ရက်စွဲ ၂၀၁၆ ခုနှစ် ၁၀ မတ်လ ၁ ရက်

ပြည်နယ်/တိုင်းဒေသကြီး မန္တလေး မြို့နယ် မြောက်

ကျေးရွာ အရှေ့

စဉ်	အမည်	ကျား (V)	မ (V)	အိမ်ထောင်စုကို ယ်စားလှယ်(V)	လူမျိုး	လက်မှတ်
၂၁	မြတ်ဗွေ	✓		✓	ဗမာ	
၂၂	အောင်စိန်	✓		✓	ဗမာ	
၂၃	အောင်စိန်	✓		✓	ဗမာ	
၂၄	အောင်စိန်	✓		✓	ဗမာ	
၂၅	အောင်စိန်	✓		✓	ဗမာ	
၂၆	အောင်စိန်	✓		✓	ဗမာ	
၂၇	အောင်စိန်	✓		✓	ဗမာ	
၂၈	အောင်စိန်	✓		✓	ဗမာ	
၂၉	အောင်စိန်	✓		✓	ဗမာ	
၃၀	အောင်စိန်	✓		✓	ဗမာ	
၃၁	အောင်စိန်	✓		✓	ဗမာ	
၃၂	အောင်စိန်	✓		✓	ဗမာ	
၃၃	အောင်စိန်	✓		✓	ဗမာ	
၃၄	အောင်စိန်	✓		✓	ဗမာ	
၃၅	အောင်စိန်	✓		✓	ဗမာ	
၃၆	အောင်စိန်	✓		✓	ဗမာ	
၃၇	အောင်စိန်	✓		✓	ဗမာ	
၃၈	အောင်စိန်	✓		✓	ဗမာ	
၃၉	အောင်စိန်	✓		✓	ဗမာ	
၄၀	အောင်စိန်	✓		✓	ဗမာ	

လူထုပတ်ပြုစီမံကိန်းစီမံကိန်းလက်စွဲ

အစိတ်-၃ ၉-၉-၂၀၁၅

ပုံစံ-၈၀၂-အစည်းအဝေးတက်ရောက်သူများ(FORM PC12)

လမ်းညွှန်စီမံကိန်း အစည်းအဝေးအားလုံးတွင် အသုံးပြုရန် လူထုစည်းရုံးရေးမှူးက ကျေးရွာသို့ ကွင်းဆင်းစဉ် စစ်ဆေးချိတ်ပုံ

စီမံကိန်းစက်ဝန်းအချိန်ယာယီအစည်းအဝေးတက်ရောက်သူများစာရင်းကိုဖြည့်သွင်းရန်

စည်းရုံးရေးမှူးအမည် . ဒေါ်နုနု (၂၀၁၅)

ရက်စွဲ။ . ၂၀၁၅-၀၅-၂၀

ပြည်နယ်/တိုင်းဒေသကြီး - စစ်ကိုင်း

မြို့နယ် - ဖြူဖွယ်

စဉ်	အမည်	ကျား (V)	မ (V)	အိမ်ထောင်စုကို ယံစားလှယ်(V)	လူမျိုး	ကျေးရွာအုပ်စု	ကျေးရွာ
၀၁	ဒေါ်နုနု	✓		✓	ဗမာ	ဖြူဖွယ်	ကျေးရွာ
၀၂	မောင်စိန်	✓		✓	ဗမာ		
၀၃	မောင်စိန်	✓		✓	ဗမာ		
၀၄	မောင်စိန်	✓		✓	ဗမာ		
၀၅	မောင်စိန်	✓		✓	ဗမာ		
၀၆	မောင်စိန်	✓		✓	ဗမာ		
၀၇	မောင်စိန်	✓		✓	ဗမာ		
၀၈	မောင်စိန်	✓		✓	ဗမာ		
၀၉	မောင်စိန်	✓		✓	ဗမာ		
၁၀	မောင်စိန်	✓		✓	ဗမာ		
၁၁	မောင်စိန်	✓		✓	ဗမာ		
၁၂	မောင်စိန်	✓		✓	ဗမာ		
၁၃	မောင်စိန်	✓		✓	ဗမာ		

၁၅။ကဏ္ဍအလိုက်ဦးစားပေးဖွံ့ဖြိုးရေးလုပ်ငန်းစဉ်များ

အိုင်သာကျေးရွာ၏ ကဏ္ဍအလိုက်ဦးစားပေးဖွံ့ဖြိုးရေးလုပ်ငန်းစဉ်များ

ကဏ္ဍအလိုက်	စဉ်	လုပ်ငန်း	အဆိုပြုသူ	ခုနစ်	ကျေးရွာ	ပြင်ပမှအထောက်အပံ့
အခြေခံအဆောက်အအုံ	၁။ ၂။ ၃။ ၄။	ဆရာ၊ဆရာမများအတွက် နားနေဆောင် စာကြည့်တိုက် ဆေးပေးခန်း ရွာတွင်းလမ်းပြုပြင်ခြင်း	ကျား+မ ။ ။ ။	- ၂၀၁၆		လူထုဗဟိုပြုစီမံကိန်း
အသက်မွေးဝမ်းကြောင်း	၁။ ၂။ ၃။ ၄။	စိုက်ပျိုးရေးနည်းပညာ၊သင်တန်း အရင်းအနှီး၊မျိုးကောင်းမျိုးသန့် မွေးမြူရေးနည်းပညာ၊သင်တန်း အရင်းအနှီး၊ အသက်မွေးဝမ်းကြောင်းသင်တန်း (အိမ်တွင်းစက်မှု၊လက်မှု) ကူသန့်ရေးဝယ်ရေး	ကျား+မ ။ ။ ကျား			
ကျန်းမာရေး	၁။ ၂။ ၃။ ၄။	ကျန်းမာရေးဆရာ၊ဆရာမ ဆေးဝါးပစ္စည်း နာရေးကူညီမှုကား ယင်လုံအိမ်ဒါ	ကျား+မ ။ ။ ။			
ပညာရေး	၁။ ၂။ ၃။	ပညာသင်ထောက်ပံ့ကြေး ကျောင်းသုံးပရိဘောဂ၊ သင်ထောက်ကူပစ္စည်း ကျောင်းဆရာ၊ဆရာမ	ကျား+မ ။ ။			
အခြား	၁။ ၂။ ၃။	ဘေးအန္တရာယ်ကြိုတင်ကာကွယ် ရန် နည်းပညာသင်တန်း၊ ရံပုံငွေ၊ပစ္စည်း ငွေကြေးအရင်းအနှီး စက်ရေတွင်း	ကျား+မ ။ ။ ။			

၁၆။ ကျေးရွာဖွံ့ဖြိုးရေးစီမံချက်အရည်အသွေးထိန်းချုပ်မှု (Checklist For VDP)

VDP အရည်အသွေးထိန်းချုပ်မှု

ထိန်းချုပ်သူ-	ရက်စွဲ-	ရွာ-	VDP ရက်စွဲ-
		မြို့နယ်-	
ကျေးရွာအုပ်စု-			

(၁) VDP စာရွက်စာတမ်းပြီးဆုံးမှုကိုစစ်ဆေးပါ။ (OM အရ)

- မျက်နှာဖုံး (အဖုံး)
- မာတိကာ
- ကျေးရွာအခြေခံ Data
- PSA အကျဉ်းချုပ်နှင့် PRA လုပ်ငန်းစဉ်
- အမျိုးသား/အမျိုးသမီးအဖွဲ့များ၏ အခက်အခဲများ
- ကျေးရွာမျှော်မှန်းချက် (ဆွေးနွေးချက်ရလဒ်)
- အမျိုးသား/အမျိုးသမီးအဖွဲ့များသဘောတူထားသည့် နောင်လေးနှစ်အတွက် ဦးစားပေးလုပ်ငန်းများစာရင်း (အခြေခံအဆောက်အအုံ၊ အသက်မွေးမှု၊ ပညာရေး၊ လူမှုရေးထိန်းသိမ်းမှု....)

နောက်ဆက်တွဲများ-

- လူမှုရေးအကဲဖြတ်မှု စာရွက်စာတမ်းခါတ်ပုံနှင့် PRA လုပ်ငန်းစဉ် (ဖြစ်နိုင်လျှင်)၊ မြေပုံများပါရမည်၊ စည်းစိမ်ပိုင်ဆိုင်မှုအဆင့်၊ vennပုံ...
- ကျေးရွာစီမံကိန်းရေးဆွဲရေးအစည်းအဝေးမိတ္တူ
- ကျေးရွာ၏အချက်အလက် (PC 1 ပုံစံ)
- ကျေးရွာမျှော်မှန်းချက်

(၂) လူမှုရေးအကဲဖြတ်မှုအရည်အသွေးနှင့် VDP စစ်ဆေးပါ။

- VDP တွင်ပါဝင်သောဦးရေ (အမျိုးသား/အမျိုးသမီး)-

- လူမှုရေးအကဲဖြတ်မှုအရည်အသွေးနှင့် VDP အတွက် ရက်ပေါင်း-
- PRA ပစ္စည်းများအသုံးပြုသည့် အရေအတွက်-
- ပါဝင်သောဦးရေနှင့် လုပ်ငန်းများမှတ်တမ်းတင်ခြင်း (အစည်းအဝေးမှတ်တမ်း၊ အဖွဲ့ခါတ်ပုံ၊ တိုင်းရင်းသားအနည်းစုနှင့် ထိခိုက်လွယ်သောအဖွဲ့များ)
 - အလွန်ကောင်း
 - ကောင်း
 - ညံ့
- လုပ်ငန်းများမှတ်တမ်းတင်ခြင်းနှင့် အမျိုးသမီးအဖွဲ့အစည်းအဝေး၏ရလဒ် အားခွဲခြားပေးထားသလား။
 - ရှိ
 - မရှိ
- စီမံကိန်းအရေအတွက် (အမျိုးသား/အမျိုးသမီးရွေးချယ်မှုအရေအတွက်)- 1

PRAနှင့်သက်ဆိုင်သောအခြားစီမံကိန်းအရေအတွက် (အမျိုးသား/အမျိုးသမီးရွေးချယ်မှုအရေအတွက်)-