

ပြည်ထောင်စုသမ္မတ မြန်မာနိုင်ငံတော် အစိုးရ  
စိုက်ပျိုးရေး၊ မွေးမြူရေးနှင့်ဆည်မြောင်းဝန်ကြီးဌာန  
ကျေးလက်ဒေသဖွံ့ဖြိုးတိုးတက်ရေး ဦးစီးဌာန  
မြောင်မြို့နယ်



လူထုဗဟိုပြုစီမံကိန်း

National Community Driven Development Project

(NCDDP)



ကျေးရွာဖွံ့ဖြိုးရေးအစီအစဉ်

Village Development Plan (VDP)

ကျောက်တန်းကျေးရွာကျောက်တန်းကျေးရွာအုပ်စု

၂၀၁၆ခုနှစ်၊ မတ်လ ၃ ရက်

## မာတိကာ

- ၁။ မြို့နယ်မြေပုံ
- ၂။ ကျေးရွာမြေပုံ(တည်နေရာ)
- ၃။ အုပ်စုတွင်ပါဝင်သော ကျေးရွာများ စာရင်း
- ၄။ ကျေးရွာအခြေခံအချက်အလက်များ
- ၅။ လူထုပုပေါင်းပါဝင်သော လူမှုဆန်းစစ်ခြင်းနှင့် အကဲဖြတ်ခြင်းလုပ်ငန်းစဉ်(PSA/PRA) အကျဉ်းချုပ်
- ၆။ ကျေးရွာဖွံ့ဖြိုးရေးအစီအစဉ်အတွက်အသုံးပြုခဲ့သော PRA tools များနှင့်တစ်ခုချင်းစီအတွက် သုံးသပ်ချက်များ
- ၇။ ကော်မတီဝင်များရွေးချယ်ခြင်းနှင့်ကျေးရွာဖွံ့ဖြိုးရေးအစီအစဉ်ဆောင်ရွက်မှုမှတ်တမ်း ဓါတ်ပုံများ
- ၈။ ကော်မတီဝင်များစာရင်း
- ၉။ ကျေးရွာအချက်အလက်(ပုံစံ-၁)
- ၁၀။ စီမံကိန်းစက်ဝန်းအချိန်ဇယား(ပုံစံ-၂)
- ၁၁။ ကျေးရွာဖွံ့ဖြိုးရေးဦးစားပေးအစီအစဉ်(ပုံစံ-၃)
- ၁၂။ ကျေးရွာအုပ်စုစီမံကိန်းလုပ်ငန်းခွဲရွေးချယ်ခြင်း(ပုံစံ-၄)
- ၁၃။ အစည်းအဝေးတက်ရောက်သူများစာရင်း(ပုံစံ-၁၂)
- ၁၄။ အစည်းအဝေးမှတ်တမ်းများ
- ၁၅။ ကဏ္ဍအလိုက်ဦးစားပေးဖွံ့ဖြိုးရေးလုပ်ငန်းစဉ်များ
- ၁၆။ ကျေးရွာဖွံ့ဖြိုးရေးစီမံချက်အရည်အသွေးထိန်းချုပ်မှု(Checklist For VDP)

# ၁။ မြို့နယ်မြေပုံ

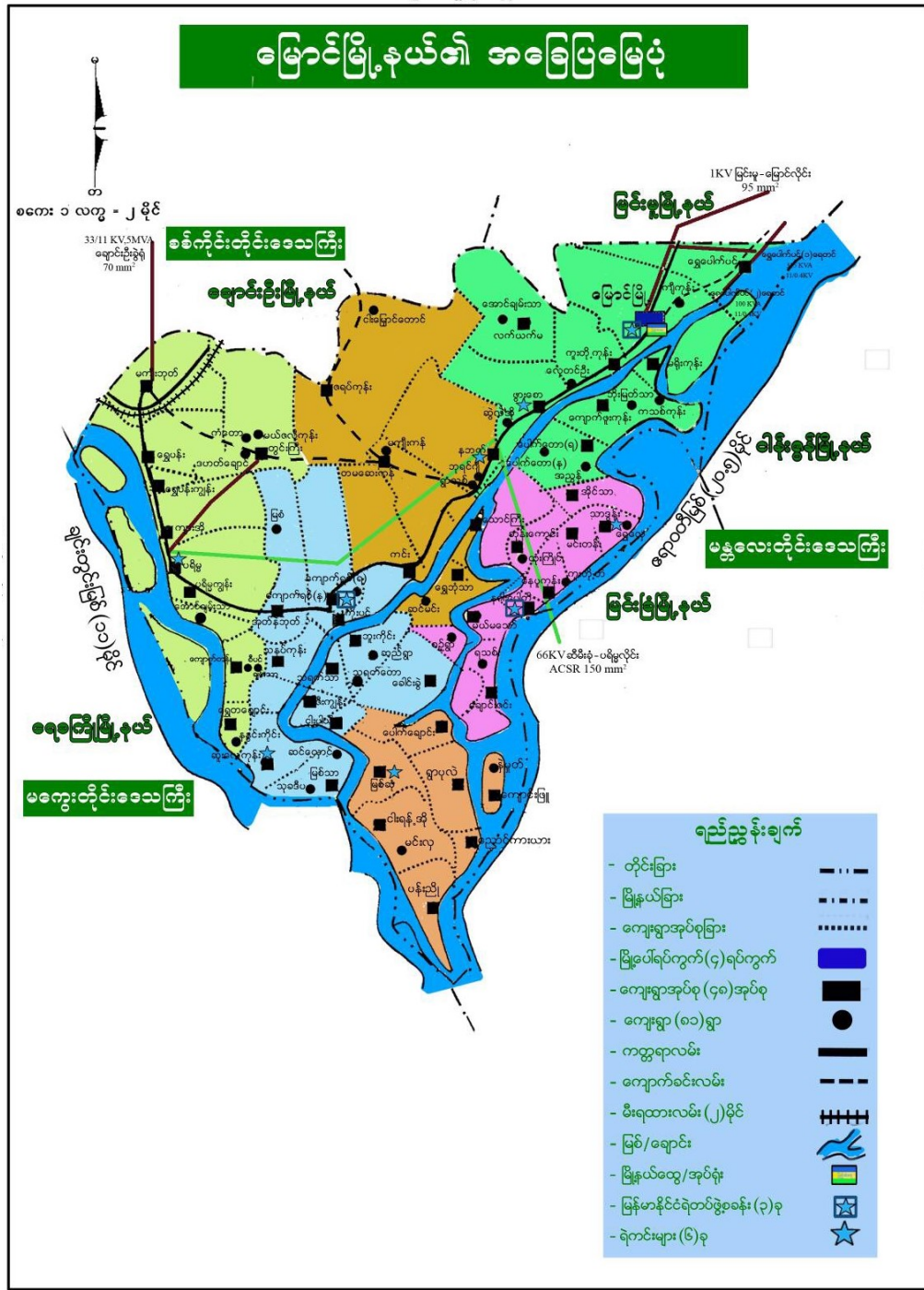

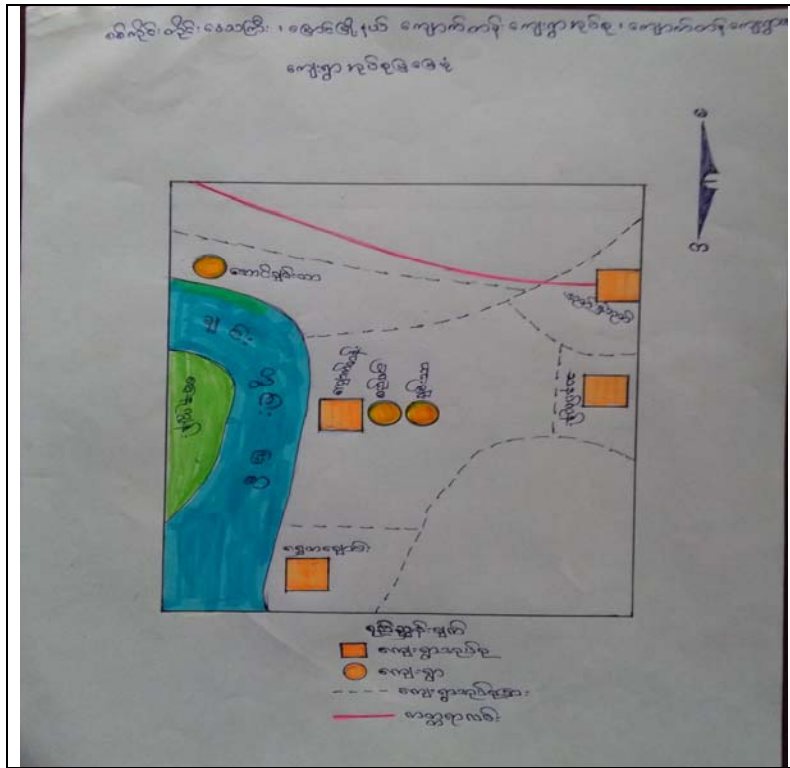

၂။ကျေးရွာမြေပုံ(တည်နေရာ)ကျောက်တန်းအုပ်စု၊ကျောက်တန်းကျေးရွာ

**၄။ကျေးရွာအခြေခံအချက်အလက်များ**

စစ်ကိုင်းတိုင်းဒေသကြီး၊မြောင်မြို့နယ်၊ကျောက်တန်းအုပ်စု၊ကျောက်တန်းကျေးရွာ၏ နောက်ခံသမိုင်း-

ရှေးဦးပထမ ပရိမ္မကျေးရွာမှလယ်ယာလုပ်ငန်းသွားရောက်လုပ်ကိုင်ရာတွင် ရွာနှင့်အလှမ်းကွာဝေးသဖြင့် ယာတောထဲမှာပင် တဲများထိုးပြီးထွန်ယက်စိုက်ပျိုးကြရာမှတဖြေးဖြေး

လူဦးရေနှင့်တဲများ များပြားလာခဲ့ပါသည်။ပုဂံပြည်ရှင်ကွမ်းဇော်မင်းနှင့်မိဖုရားကြီးတို့အမြင့်မြို့ရွှေဂူကြီး ဘုရားဖူးရန်အလာမိဖုရားကြီးမှာထွက်ခွာချိန်မှစပြီး ကျောက်မျက်ရတနာများအန်ထွက်ရာ အထက်ပါတဲများအနီးအရောက်တွင် အအန်ရပ်တန့်သွားသဖြင့် ထိုနေရာတွင် ကျောက်တန့်စေတီကို တည်ထားကိုးကွယ်ခြင်းဖြစ်သည်။ထို့နောက် ပုဂံအနော်ရထာမင်းလက်ထက် ကိုယ်ဝန်ဆောင်မိခင်မှ တဆင့်နို့စို့အရွယ်ကလေးများကိုလိုက်လံသတ်ဖြတ်ရာ ပဉ္စကလျာနီသည် ကျန်စစ်သားလောင်း ငယ်လေးအားပွေ့ချီထွက်ပြေးတိမ်းရှောင်ရာ ကျောက်တန့်စေတီအရောက်တွင်ချင်းတွင်မြစ် အရှေ့ဘက်ကမ်းမှအနောက်ဘက်ကမ်း(ကျောက်ခတ်ရွာ)သို့ဖြတ်ကူးနိုင်ရန် မြစ်အတွင်းမှအလိုအလျောက်ကျောက်ဆောင်ခေါ်ကျောက်တန်းများပေါ်ထွက်လာခြင်းတို့ကြောင့် အဆိုပါတဲအစုအဝေးကို ကျောက်တန်းရွာဟုအမည်ပေးခေါ်တွင်ခြင်းဖြစ်ပါသည်။

**ကျေးရွာတွင်းရှိ စုစုပေါင်းအိမ်ထောင်စု နှင့် လူဦးရေ**

အိမ်ထောင်စု	ကျား	မ	စုစုပေါင်း
၂၈၀	၇၁၁	၇၆၆	၁၄၇၇

**လူနည်းစုလူမျိုးစုအိမ်ထောင်စု**

အမျိုးအစား	အိမ်ထောင်စု	ကျား	မ	စုစုပေါင်း
ဗမာ	၂၈၀	၇၁၁	၇၆၆	၁၄၇၇

**ထိခိုက်လွယ်အုပ်စု**

ထိခိုက်လွယ်အုပ်စု	အိမ်ထောင်စု	ကျား	မ	စုစုပေါင်း
သက်ကြီးရွယ်အို	၃၃	၁၃	၂၇	၄၀
အမျိုးသမီးဦးဆောင်	၅၈	၀	၅၈	၅၈
မသန်စွမ်း	၈	၅	၃	၈
မြေယာမဲ့	၁၁၂	၈၃	၂၉	၁၁၂

**ကျေးရွာရှိအခြေခံ အဆောက်အအုံများ**

ပညာရေး	ခြစ်ပါ	ကျန်းမာရေး	ခြစ်ပါ	ဘာသာရေး	
အထက်တန်းကျောင်း		ဆေးရုံ		ဘုရား/စေတီ	✓
အလယ်တန်းကျောင်း		ကျန်းမာရေးဌာန		ဘုန်းကြီးကျောင်း	✓
မူလတန်းကျောင်း	✓	ကျန်းမာရေးဌာနခွဲ		ဟိန္ဒူဘုရားကျောင်း	

မူကြိုကျောင်း		ဆေးခန်း		ခရစ်ယာန်ဘုရားကျောင်း	
အခြား		အခြား		ဗလီ	
မှတ်ချက်		မှတ်ချက်		မှတ်ချက်	

**အဓိကစီးပွားရေးလုပ်ငန်းများ**

စိုက်ပျိုးရေး	မွေးမြူရေး	အသေးစားစီးပွားရေး	အခြား
စပါး	ကြက်	ဈေးဆိုင်	လယ်ကူလီ
ပဲစင်းငုံ	ဝက်		လက်လုပ်လက်စား
ဂျုံ	နွား		
နှမ်း			
ပြောင်းဖူး			

**ကျေးရွာတွင်းအဓိက ပိုင်ဆိုင်မှုများ**

ကျေးရွာပိုင်ဆိုင်မှုများ	စိုက်ပျိုးရေး	စားကျက်မြေ	သစ်တောမြေ	သဲ/ကျောက်ရရှိမှု	ရေတွင်း/ရေကန်	စက်ရေတွင်း
အရေအတွက်	၅၆၅.၈၁ဧက	-	-	ရှိ	၁၇၃	၅၃
ကျေးရွာပိုင်ဆိုင်မှုများ	ဆိုင်ကယ်	ကုန်စုံဆိုင် (အငယ်)				
အရေအတွက်	၁၇၂	၅	၂			

**ကျေးရွာအတွင်းအခြားပိုင်ဆိုင်မှုများ**

ကျေးရွာပိုင်ဆိုင်မှုများ	ရေတင်စက်	ထွန်	ထယ်	ကျွဲ	နွား	လှည်း
အရေအတွက်	၂၄	၁၁၆	၁၁၆	-	၃၁၁	၁၀၁
ကျေးရွာပိုင်ဆိုင်မှုများ	ဝက်	ခွန်ဒေါင်	ကျွမ်းကျင်လုပ်သား	လုပ်သား	လယ်ထွန်စက်	စပါးချွေစက်
အရေအတွက်	၁၄၈	၁၀	၂၅	၂၂	၃	၂

အခြားကျေးရွာရှိအသုံးပြုနိုင်သော အရင်းအမြစ်/အချက်အလက်များ

အရင်းအမြစ်	ဆေးခန်း	မူလတန်းကျောင်း	ဈေး	ကျွမ်းကျင်လုပ်သား	လုပ်သား	မြေတူးစက်	လမ်းကြိုစက်
အရေအတွက်	၀	၁	-	၂၅	၂၂	-	-

၅။ လူထုပူပေါင်းပါဝင်သော လူမှုဆန်းစစ်ခြင်းနှင့် အကဲဖြတ်ခြင်းလုပ်ငန်းစဉ်

(PSA/PRA) အကျဉ်းချုပ်

စဉ်	အကြောင်းအရာ	ရက်စွဲ	ဦးတည်အုပ်စု	တက်ရောက်သူ			အဓိက ဆွေးနွေးချက်များ
				ကျား	မ	ပေါင်း	
၁	လူမှုစီးပွားအဆင့်သတ်မှတ်ခြင်း (Wealth Ranking)	၁၆ .၂.၂၀၁၆	ချမ်းသာ၊ အလယ်အလတ် နွမ်းပါး၊ အနွမ်းပါးဆုံး၊ ရပ်မိရပ်ဖ၊ လူငယ်အုပ်စု	၁၁၃	၁၁၄	၂၂၇	ကျေးရွာလူမှုစီးပွား၊ အုပ်စုများခွဲခြားသတ်မှတ်နိုင်ရေးအတွက် အခြေခံစံနှုန်းများသတ်မှတ်ခြင်း ကျေးရွာသားများနှင့်အများသဘောတူသတ်မှတ်ခြင်း
၂	ရာသီခွင်ပြပြက္ခဒိန် (seasonal calendar)	၁၆ .၂.၂၀၁၆	ချမ်းသာ၊ အလယ်အလတ် နွမ်းပါး၊ အနွမ်းပါးဆုံး (အုပ်စု ၁)	၅	၅	၁၀	ရာသီဥတု၊ စိုက်ပျိုးသီးနှံများ၊ နေ့စားလုပ်ငန်းများ မွေးမြူရေးလုပ်ငန်းများ၊ အစားအစာရရှိမှုများနှင့် ပွဲတော်များ

၃	ကျေးရွာလူမှုရေးဇယားနှင့်သယံဇာတပြမြေပုံ (social map/ Resource map)	၁၆-၂၂၀၁၆	ရပ်မိရပ်ဖများ၊ ချမ်းသာ၊ အလယ်အလတ် နွမ်းပါး၊ အနွမ်းပါးဆုံး (အုပ်စု ၂)	၂၃	၂၃	၄၆	အိမ်များ၊ အခြေခံအဆောက်အအုံများ၊ လမ်းပန်းဆက်သွယ်ရေး၊ လယ်ယာမြေများ၊ မြစ်ချောင်းများ
၄	ပြဿနာသစ်ပင် (problem Tree)	၂-၃-၂၁၆	(အမျိုးသမီး အုပ်စု)	၀	၃၀	၃၀	ဆွေးနွေးထားသော အခြေခံအဆောက်အအုံများနှင့် အသက်မွေးဝမ်းကြောင်းလုပ်ငန်းများ၊ ပညာရေး၊ ကျန်းမာရေး
၅	ပြဿနာသစ်ပင် (problem Tree)	၂-၃-၂၁၆	(အမျိုးသား အုပ်စု)	၆၀	၀	၆၀	ဆွေးနွေးထားသော အခြေခံအဆောက်အအုံများနှင့် အသက်မွေးဝမ်းကြောင်းလုပ်ငန်းများ
၆	ကျေးရွာ၏ (၅)နှစ်စာဦးစားပေးအစီအစဉ်ပြဇယား (Matric Ranking)	၂-၃-၂၁၆	ချမ်းသာ၊ အလယ်အလတ် နွမ်းပါး၊ အနွမ်းပါးဆုံး၊ ရပ်မိရပ်ဖ၊ လူငယ်အုပ်စု (အမျိုးသား/သမီး)ပေါင်း	၆၀	၃၀	၁၆၀	အကျိုးပြုပြီးရောအကျိုးခံစားခွင့်နှင့် အဓိကလိုအပ်ချက်များ ပေါ်မူတည်၍ ဆုံးဖြတ်သည်။
၇	အဖွဲ့အစည်းချိတ်ဆက်မှု (Venn Diagram)	၁၆-၂၂၀၁၆	ချမ်းသာ၊ အလယ်အလတ် နွမ်းပါး၊ အနွမ်းပါးဆုံး၊ ရပ်မိရပ်ဖ၊ လူငယ်အုပ်စု	၂၃	၂၃	၄၆	ကျေးရွာတွင်းရှိ အဖွဲ့အစည်းများမည်သို့ သောလုပ်ငန်းများအတွက် မည်သည့်အဖွဲ့များချိတ်ဆက်လုပ်ကိုင်မှု
၈	ပင့်ကူအိမ်ကွန်ယက် (Spider Web)	၁၆-၂၂၀၁၆	ချမ်းသာ၊ အလယ်အလတ် နွမ်းပါး၊ အနွမ်းပါးဆုံး၊ ရပ်မိရပ်ဖ၊ လူငယ်အုပ်စု (အမျိုးသား/သမီး)ပေါင်း	၂၂	၂၃	၄၆	အမျိုးသားနှင့် အမျိုးသမီးများတန်းတူအခွင့်အရေးရရှိမှုနှင့် မရရှိသည့် အကြောင်းအရင်းများ



၉	အမျိုးသား/အမျိုးသမီးထိန်းချုပ်မှုနှင့်ပိုင်ဆိုင်မှုပြုလေ့ရှိသည့်အမျိုးသား	၈၆-၂၂-၁၆	ချမ်းသာ၊ အလယ်အလတ်၊ နွမ်းပါး၊ အနွမ်းပါးဆုံး၊ ရပ်မိရပ်ဖ၊ လူငယ်အုပ်စု (အမျိုးသား/သမီး)ပေါင်း	၃	၃	၄၄	ပြဿနာ၊ အခွင့်အရေး၊ လက်ရှိအခြေအနေနှင့်ပြောင်းလဲမှုညွှန်းကိန်း
---	---	----------	---	---	---	----	--

၆.၁။ ကျေးရွာ၏လူမှုစီးပွားအဆင့်သတ်မှတ်ခြင်း။ (Wealth Ranking)

အဆင့်	အခြေခံစံနှုန်းများ/ညွှန်းကိန်းများ	အိမ်ထောင်စု	ရာခိုင်နှုန်း
အဆင့် ၁	မြေဧက(၂၅)အထက်၊ အခြားထွန်စက်၊ ပဲခွဲစက်၊ နွားစာစဉ်းစက်၊ အဆောက်အဦး	၁၀	၄%
အဆင့် ၂	မြေဧက(၁၀)အထက်၊ အခြားပိုင်ဆိုင်မှုထွန်စက်၊ နွားစာစဉ်းစက်	၂၀	၇%
အဆင့် ၃	မြေဧက(၁၀)အောက်ပိုင်ဆိုင်သူ	၁၀၃	၃၇%
အဆင့် ၄	လက်လုပ်လက်စား၊ မြေယာအနည်းငယ်ပိုင်ဆိုင်	၁၄၇	၅၂%
စုစုပေါင်း		၂၈၀	၁၀၀%

၆.၂။ရာသီခွင်ပြ ပြက္ခဒိန်နှင့် သုံးသပ်ခြင်း

စစ်ကိုင်းတိုင်း၊ မောင်မြို့နယ်၊ ကျောက်တန်းကျေးရွာ၊ ရာသီခွင်ပြယော။  
 ရက်စွဲ - ၁၆.၂.၂၀၁၆

ရက်စွဲ	ရာသီဥတု	အပူချိန်	အလင်းအား	အရွက်အစိတ်	အပင်အစိတ်	အပင်အစိတ်	အပင်အစိတ်	အပင်အစိတ်	အပင်အစိတ်	အပင်အစိတ်	အပင်အစိတ်	အပင်အစိတ်	အပင်အစိတ်	အပင်အစိတ်	အပင်အစိတ်	အပင်အစိတ်	အပင်အစိတ်
၁	စိုက်ပျိုးရေး																
၂	ကမ္ဘာပေါ်ရှိ အပူချိန်အခြေအနေအထား																
၃	ပွားလမ်း သဘာဝ အရာစုံ																

သုံးသပ်ချက်

စိုက်ပျိုးရေး ။ ။ တန်ခူးလမှနယုန်လထိစိုက်ပျိုးရန်ထွန်ယက်ပြီးသီတင်းကျွတ်လတွင် ပျိုးကြဲပျိုးထောင်စိုက်ပျိုးကြပါသည်။ တန်ဆောင်မုန်းလမှနတ်တော်လထိပေါင်းသင်ကြသည်။

ပြာသိုလမှတပေါင်းလထိသီးနှံများရိတ်သိမ်းကြပါသည်။အဓိကပြဿနာမှာ အလုပ်ကိုင်ရှားပါး၍ စိုက်ပျိုးစရိတ်အတွက်အခက်ခဲရှိပါသည်။

လမ်းပန်းဆက်သွယ်ရေးနှင့်ရာသီဥတုအခြေနေ။ ။တပိုတွဲလမှကဆုန်လထိဧည့်တုဖြစ်ပါသည်။ တစ်ခါတရံလေပြင်းတိုက်ခိုက်မှုများရှိပါသည်။နယုန်လမှတန်ဆောင်မုန်းလထိမိုးရာသီဖြစ်ပါသည်။ နယုန်လတွင်မိုးနည်းပြီးကျန်လများတွင်မိုးသည်းထန်စွာရွာသွင်းပါသည်။မိုးရွာသွင်းမှုကြောင့် လမ်းများပျက်ဆီးပြီးသွားလာရအလွန်ခက်ပါသည်။အမျိုးမျိုးသောအရာများနှောင့်နှေးမှုရှိပြီး အသိပညာဗဟုသုတနည်းပါးပါသည်။တန်ဆောင်မုန်းလမှတပိုတွဲလထိဆောင်းရာသီဖြစ်ပါသည်။ ဧည့်တုအလွန်ပူပြင်းပြီးရွက်ဟောင်းကြွေပြီးရွက်သစ်များဝေသောကာလဖြစ်ပါသည်။ မိုးရာသီတွင်မိုးအလွန်များပြီးဆောင်းရာသီတွင်အလွန်မှအေးချမ်းလှပါသည်။

ပွဲလမ်းသဘင်။ ။ ရာသီအလိုက်၊လအလိုက်ရိုးရာပွဲတော်များရှိသည့်အနက်မှနတ်တော်လဆုပ်(၃)ရက် နှင့်တပိုတွဲလဆုပ်( ၃ )ရက်နေ့တွင်ဘုရားပွဲတော်ကြီးများဖြစ်ပါသည်။

**၆.၃။ကျေးရွာလူမှုရေးအရင်းအမြစ်ပြုမြေပုံ နှင့် သုံးသပ်ချက်**

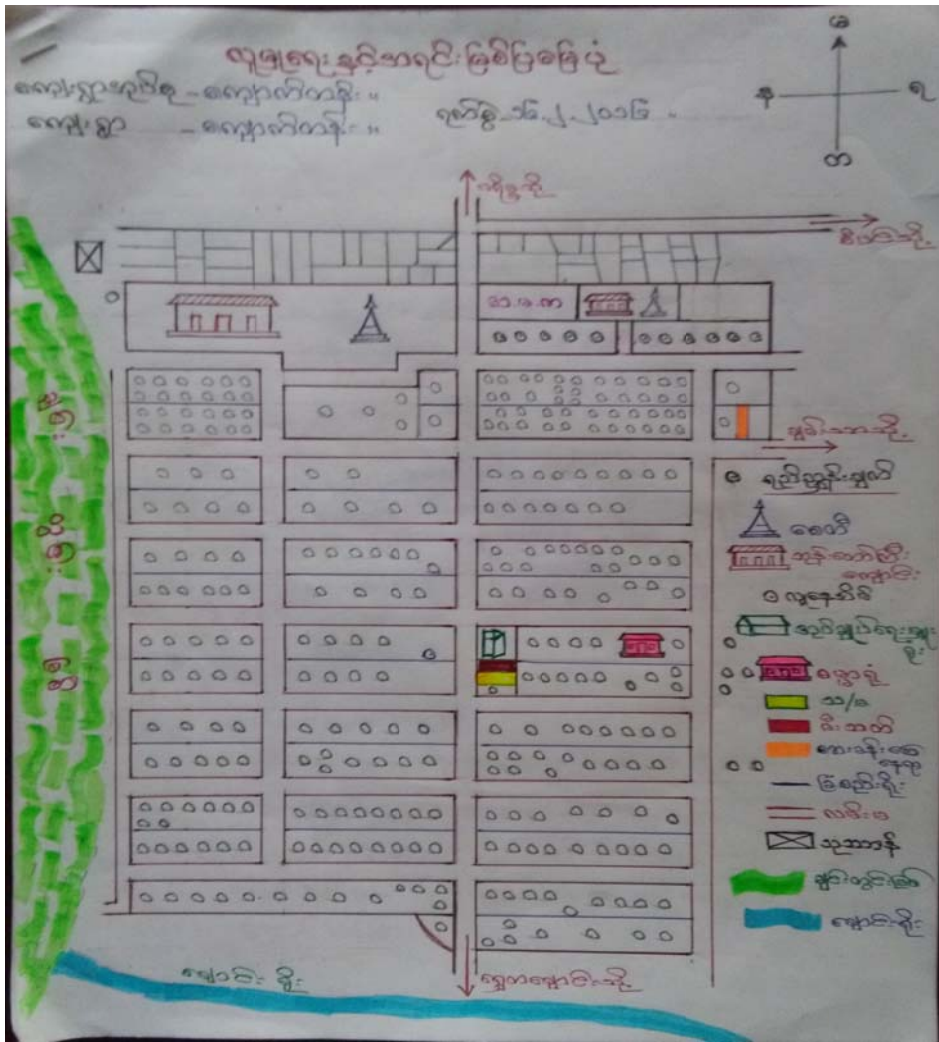

သုံးသပ်ချက်-လူတန်းစား(၄)မျိုးရှိပြီး ပြန်ကျဲစွာနေထိုင်ကြသည်။

လမ်းပန်းဆက်သွယ်ရေး-ကျေးရွာအတွင်းရှိအဓိကလမ်းများသည်မြေသားလမ်းများဖြစ်ပါသည်။

ထိုလမ်းများသည်မိုးရာသီတွင်ရွာထွက်များဖြစ်၍သွားလာရအလွန်ခက်ခဲပါသည်။ရွာချင်းဆက်လမ်းများမှ

၁လည်းမိုးရာသီတွင်သွားလာရေးခက်ခဲပါသည်။မြစ်ရေကြီးချိန်တွင်ရေဝင်ဒေသဖြစ်သဖြင့်လမ်းများပျက်စီးတိုက်စားပါသည်။မိုးရာသီတွင်အခြားကျေးရွာများသို့သွားလာရအလွန်ဆိုးဝါးပါသည်။

**ကျန်းမာရေး-**

ကျေးရွာတွင်ကျေးရွာဆေးပေးခန်းမရှိသည့်အတွက် နီးစပ်ရာဆေးဆိုင်များတွင်ဆေးဝယ်သောက်၍ကျန်းမာရေးပြဿနာကိုဖြေရှင်းနေရပါသည်။အရေးပေါ်အခြေနေဖြစ်သည့်အခါမြို့နယ်ရှိတိုက်နယ်ဆေးရုံများတွင် သွားရောက်ကုသရပါသည်။

**သောက်သုံးရေ-**

ကျေးရွာတွင်သောက်သုံးရေအတွက်လုံလောက်မှုရှိပါသည်။အင်္ဂါစိတွင်းများမှရေကိုအသုံးပြုပါသည်။အချို့မှာလည်းချင်းတွင်းမြစ်ရေကို သွားရောက်ခပ်ယူသောက်သုံးပါသည်။

**အခြား-**

ကျေးရွာ၏မြောက်ဘက်တွင်ဘုန်းကြီးကျောင်း၊စေတီ၊မူလတန်းကျောင်းရှိပြီး အရှေ့လယ်ပိုင်းတွင်အုတ်ချုပ်ရေးမှူးရုံးနှင့်ဓမ္မာရုံတို့ရှိပါသည်။

**ပတ်ဝန်းကျင်ရှိအရင်းအမြစ်များ-**

ကျေးရွာပတ်ဝန်းကျင်တွင်အခြားရွာများရှိပါသည်။အဓိကစိုက်ပျိုးသီးနှံမှာပဲအမျိုးမျိုးဖြစ်ပြီးရွာ၏ဘေးပတ်လည်ရှိစိုက်ခင်းများတွင်စိုက်ပျိုးကြသည်။ရွာ၏အနောက်ဘက်တွင်ချင်းတွင်းမြစ်ရှိပြီးရွာတောင်ဘက်တွင်ချောင်းရိုးရှိပါသည်။စိုက်ပျိုးသောသီးနှံများမှာရာသီဥတုပေါ်မူတည်ပြီး အထွက်နှုန်းတိုးလျော့ခြင်းများရှိပါသည်။

၆.၄။အမျိုးသားများတင်ပြသော ပြဿနာသစ်ပင် နှင့် ဖြေရှင်းနည်းလမ်း

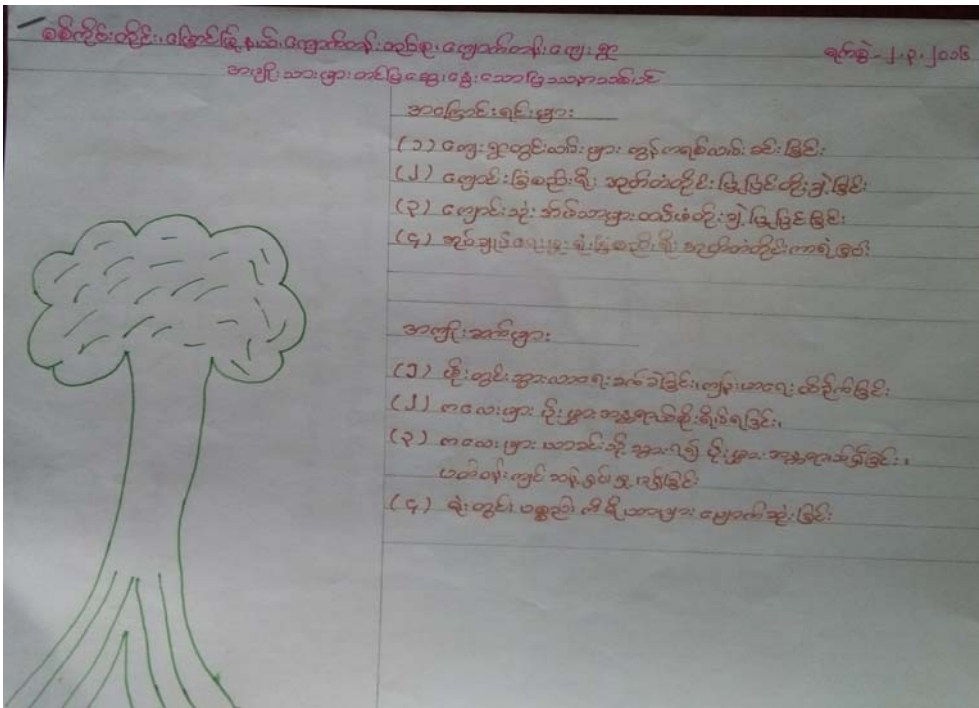

**အကြောင်းအရင်း/အခက်အခဲများ**

၁	လမ်းမကောင်းခြင်း (ရွာအတွင်း၊ အပြင်)	၂	ကျောင်းခြံစည်းရိုးမလုံခြင်း	၃	ကျောင်းအိမ်သာပျက်ဆီးခြင်း
၄	အုပ်ချုပ်ရေးမှူးရုံး ခြံစည်းရိုးမလုံခြင်း				

**အကျိုးဆက်များ**

၁။ လမ်းပန်းဆက်သွယ်ရေးမကောင်းခြင်းကြောင့်

စီးပွားရေး၊ လူမှုရေး၊ ကျန်းမာရေး၊ ပညာရေး၊ အခြားသောကိစ္စရပ်များအခက်ခဲရှိခြင်း၊ သတင်းအချက်အလက်များအချိန်မီမရရှိခြင်းများဖြစ်ပေါ်စေပါသည်။

၂။ ကျောင်းခြံစည်းရိုးမလုံခြင်းကြောင့် ကလေးသူငယ်များအသက်အန္တရာယ်ရှိခြင်းနှင့် လုံခြုံမှုမရှိခြင်း၊ ကျောင်းပရိဘောဂပစ္စည်းများပျောက်ဆုံးခြင်းများဖြစ်ပေါ်စေပါသည်။

၃။ ကျောင်းသုံးအိမ်သာများပျက်ဆီးခြင်းကြောင့် ကလေးများရွာပြင်သွားရသဖြင့် ပိုးမွှားအန္တရာယ်စိုးရိမ်ရပါသည်။

၄။ အုပ်ချုပ်ရေးမှူးရုံးမရှိခြင်းကြောင့် ရုံးတွင်းပစ္စည်းများ ပျောက်ဆုံးမှုရှိပါသည်။

**ဖြေရှင်းနည်းလမ်း**

၁။	ကျေးရွာတွင်းလမ်းများ ကွန်ကရစ်လမ်းခင်းခြင်း	၂	ကျောင်းခြံစည်းရိုးအုတ်တံ တိုင်းပြုပြင်တိုးချဲ့ခြင်း	၃။	ကျောင်းသုံးအိမ်သာများ ထပ်မံတိုးချဲ့ခြင်း
၄။	အုပ်ချုပ်ရေးမှူးရုံးခြံစည်းရိုး အုတ်တံတိုင်းကာရံခြင်း				

၆.၅။ အမျိုးသမီးများ တင်ပြလာသော ပြဿနာသစ်ပင်နှင့် ဖြေရှင်းနည်း

စစ်ကိုင်းတိုင်း ၊ နေပြည်တော် ၊ ရေကန်တန်း၊ အုတ်စု ၊ ရေကန်တန်း၊ ရေကန်

ရက်စွဲ ၂-၃-၂၀၁၆

အကျိုးသက်များ ၊ အကျိုးသက်များ ၊ အကျိုးသက်များ ၊ အကျိုးသက်များ



**အကျိုးသက်များ**

- (၁) ကျေးရွာတွင်တစ်ပြား ၊ ကျေးရွာတွင်တစ်ပြား
- (၂) ကျေးရွာ အရပ်တစ်ပြား ၊ ကျေးရွာအရပ်တစ်ပြား
- (၃) ကျေးရွာ ကျေးလက်အေးပေးခန်း ၊ ကျေးရွာကျေးလက်အေးပေးခန်း
- (၄) လူမှုအဖွဲ့အစည်းများ ၊ လူမှုအဖွဲ့အစည်းများ
- (၅) အိမ်အရောက် ပိုက်လိုင်းများအဖွဲ့အစည်း ၊ အိမ်အရောက် ပိုက်လိုင်းများအဖွဲ့အစည်း

**အကျိုးသက်များ**

- (၁) ဖြိုးထွင်း အထူးအထူးအထူးအထူး ၊ ဖြိုးထွင်း အထူးအထူးအထူးအထူး
- (၂) မြစ်ဝကျွန်းပေါ် ၊ မြစ်ဝကျွန်းပေါ် ၊ မြစ်ဝကျွန်းပေါ် ၊ မြစ်ဝကျွန်းပေါ်
- (၃) အထူးအထူးအထူးအထူးအထူး ၊ အထူးအထူးအထူးအထူးအထူး
- (၄) အထူးအထူးအထူးအထူးအထူး ၊ အထူးအထူးအထူးအထူးအထူး
- (၅) အထူးအထူးအထူးအထူးအထူး ၊ အထူးအထူးအထူးအထူးအထူး

**အကြောင်းရင်းများ/အခက်အခဲများ**

၁။ လမ်းမကောင်းခြင်း အခက်ခဲ	၂။ ရေကာတာမရှိခြင်းအခက်ခဲ
၃။ ကျေးလက်ဆေးပေးခန်းမရှိခြင်းအခက်ခဲ	၄။ လူမှုကူညီရေးကားမရှိခြင်းအခက်ခဲ
၅။ အိမ်အရောက်ရေချိုပိုက်လိုင်းသွယ်တန်းခြင်း	

**အကျိုးသက်များ**

- ၁။ လမ်းပန်းဆက်သွယ်ရေးမကောင်းခြင်းကြောင့်စီးပွားရေး၊ လူမှုရေး၊ ကျန်းမာရေး၊ ပညာရေး၊ အခြားသောကိစ္စရပ်များအခက်ခဲရှိခြင်း၊ သတင်းအချက်အလက်များအချိန်မီမရရှိခြင်းများဖြစ်ပေါ်စေပါသည်။
- ၂။ ရေကာတာမရှိခြင်းကြောင့် မြစ်ရေကြီးချိန်တွင်ရေဘေးအန္တရာယ်စိုးရိမ်ခြင်းနှင့်ဆုံးရှုံးမှုများရှိပါသည်။
- ၃။ ဆေးပေးခန်းမရှိသည့်အတွက် အရေးပေါ်ကျန်းမာရေးတွင်အသက်အန္တရာယ်စိုးရိမ်ရပါသည်။
- ၄။ လူမှုကူညီရေးကားမရှိခြင်းကြောင့်အရေးပေါ်ကျန်းမာရေးကိစ္စများအတွက်အချိန်မီမပို့ဆောင်နိုင်ခြင်းများဖြစ်ပေါ်စေပါသည်။
- ၅။ သောက်ရေကိုသွားရောက်ခပ်ယူသုံးစွဲခြင်းကြောင့်အချိန်ကုန်ပြီးအလုပ်ချိန်လျော့နည်းစေသည်။

**ဖြေရှင်းနည်းလမ်း**



၁။ ကျေးရွာတွင်းလမ်းများကွန်ကရစ်လမ်းခင်းခြင်း	၂။ ရေကာတာပြုလုပ်ခြင်း
၃။ ကျေးလက်ဆေးပေးခန်းတည်ဆောက်ခြင်း	၄။ လူမှုကူညီရေးကားများဝယ်ယူထားရှိခြင်း
၅။ အိမ်အရောက်ရေချိုပိုက်လိုင်းများသွယ်တန်းခြင်း	

၆.၆။ ပင်းပုံစံကို အသုံးပြု၍ အဖွဲ့အစည်းများချိတ်ဆက်မှု နှင့် သုံးသပ်ချက်

ကျောက်တန်းကျေးရွာအုပ်စု၊ ကျောက်တန်းကျေးရွာ

ရက်စွဲ။ ။ ၁၆ - ၂ - ၂၀၁၆



သုံးသပ်ချက်

**ကျေးရွာအတွင်းရှိ အဖွဲ့အစည်းများ**

အုပ်ချုပ်ရေးမှူး၊ကျောင်းကော်မတီ၊မီးသတ်အဖွဲ့ များသည်ချိတ်ဆက်မှုအားကောင်းသော အဖွဲ့ များဖြစ်သည်။ဘုရားလူကြီးအဖွဲ့နှင့်လူမှုကူညီရေးအဖွဲ့သည်သီးခြားရှိပြီး ကျေးရွာတွင်ချိတ်ဆက်မှုအားကောင်းပါသည်။

**ကျေးရွာပြင်ပအဖွဲ့အစည်းများ**

သမဂ္ဂဗဟိုအဖွဲ့နှင့်ပတ်မြန်မာအဖွဲ့သည် ကျေးရွာနှင့်ချိတ်ဆက်မှုအားအသင့်သင့်ရှိသည်။မြို့နယ် အုပ်ချုပ်ရေးမှူး၊မြို့နယ်ရဲစခန်း၊မြို့နယ်ပညာရေးနှင့်မြို့နယ်မီးသတ်ဌာန စသည့်အဖွဲ့အစည်းများသည် ချိတ်ဆက်မှုအားနည်းသောအခြေအနေရှိပါသည်။

အသိပညာဗဟုသုတများ ပိုမိုတိုးတက်ဖွံ့ဖြိုးရန်သက်ဆိုင်ရာဌာနများ အစိုးရမဟုတ်သောအဖွဲ့စည်း များနှင့်ပိုမိုချိတ်ဆက်မှုအားအောင်ဆောင်ရွက်ရန် လိုအပ်နေပါသည်။

**၆.၇။ပင့်ကူအိမ်ကွန်ယက်နှင့် သုံးသပ်ခြင်း**

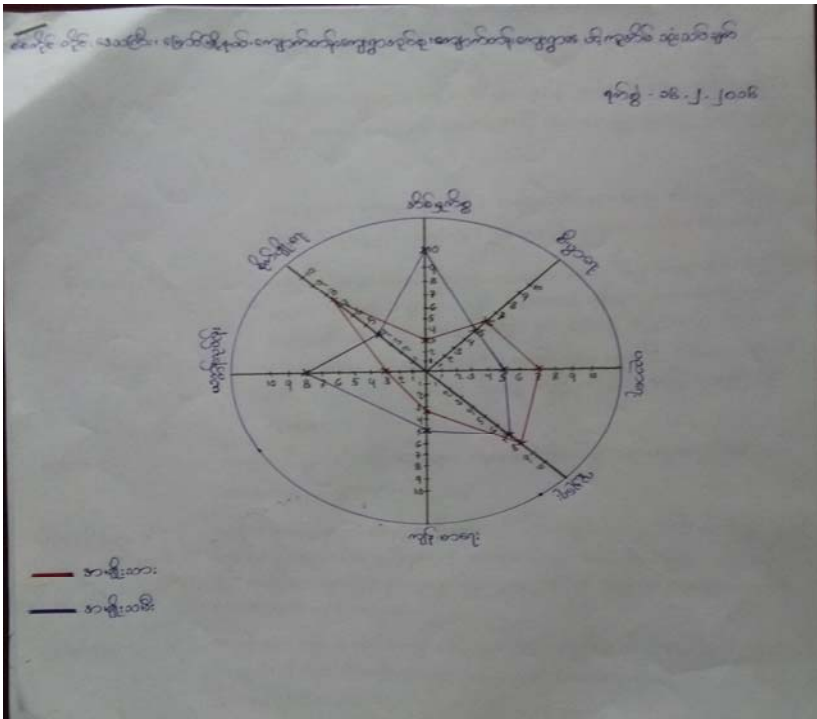

**သုံးသပ်ချက်**

အမျိုးသားများနှင့် အမျိုးသမီးများ တန်းတူအခွင့်အရေး ရရှိမှုကို သိရှိရန် အဆင့်(၇)ဆင့် သတ်မှတ်ပြီး လေ့လာမှုများ ပြုလုပ်ခဲ့ပါသည်။

**အိမ်မှုကိစ္စ**

အမျိုးသားများအနေဖြင့်အမျိုးသမီးများအားအိမ်မှုကိစ္စပိုင်းတွင်ပိုမိုကူညီလုပ်ဆောင်ပေးကြရန် လိုအပ်နေပါသည်။

**စီးပွားရေး(အရင်းမြစ်များသုံစွဲခြင်း)**

အမျိုးသမီးများသည်အမျိုးသားများလောက်စီးပွားမရှာနိုင်သော်လည်းအိမ်မှုကိစ္စများတွင်အလေးသာပါ သည်။ထို့ကြောင့်အမျိုးသမီးများကိုအလုပ်အကိုင်အခွင့်အလမ်းများဖန်တီးပေးခြင်းဖြင့်အမျိုးသားများနှင့် တန်းတူစီးပွားရှာနိုင်မှာဖြစ်သည်။အမျိုးသားများကိုလည်း အိမ်မှုကိစ္စပိုင်းတွင် အမျိုးသမီးများနှင့်အတူ ပိုမိုကူညီ အချိန်ပေးနိုင်ရန် လိုအပ်ပါသည်။

**ပညာရေး**

အမျိုးသားများသည်အမျိုးသမီးများထက် ပညာတတ်မြောက်မှုမြင့်မားပါသည်။နောက်ပိုင်းခေတ်များ တွင်အမျိုးသမီးများကို ပညာရေးသင်ယူနိုင်ရန် အခွင့်အရေးပေးဖို့လိုအပ်ပါသည်။

**လူမှုရေး**

အမျိုးသားများသည်အမျိုးသမီးများထက်လူမှုရေးလုပ်ငန်းများလုပ်ဆောင်ရာတွင်ပိုမိုအားကောင်းနေပါ သည်။အမျိုးသမီးများကိုလည်းလူမှုရေးလုပ်ဆောင်မှုများအားကောင်းလာစေရန်အမျိုးသားများကလက် တွဲခေါ်စေရန်လိုအပ်ပါသည်။

**ကျန်းမာရေး**

အမျိုးသားများသည်အမျိုးသမီးများထက် ကျန်းမာရေးအသိပညာနည်းပါးပါသည်။ထို့ကြောင့် အမျိုးသားများကျန်းမာရေးဟောပြောပွဲများတက်ရောက်ရန်လိုအပ်ပါသည်။

**စိုက်ပျိုးရေး(တောလုပ်ငန်း)**

အမျိုးသားများသည်အမျိုးသမီးများထက်စိုက်ပျိုးရေးတွင်ပိုမိုလုပ်ကိုင်နိုင်ကြောင်းတွေ့ရသည်။အမျိုးသ မီးများလည်းအမျိုးသားနှင့်တန်းတူလုပ်ကိုင်ဆောင်ရွက်လျှင်စီးပွားရေးအခြေအနေတိုးတက်ကောင်းမွန် လာပါမည်။

**ယတ္တိန်းလုပ်ငန်း**

အမျိုးသမီးများသည်အမျိုးသားများထက်ရိုးရာယက္ကန်းလုပ်ငန်းကိုပို၍လုပ်ကိုင်ကြပါသည်။  
 အမျိုးသားများလည်းတန်းတူပူပေါင်းပါဝင်လုပ်ဆောင်နိုင်လျှင်ပိုပြီးအောင်မြင်နိုင်ပါသည်။

၆.၈။ သုံးစွဲမှုနှင့် ထိန်းချုပ်မှုဇယားနှင့် သုံးသပ်ချက်

ကျောက်တန်းကျေးရွာ - သုံးစွဲမှုနှင့်ထိန်းချုပ်မှုဇယား  
 ၁၆ - ၂ - ၂၀၁၆

အမျိုးသား	အမျိုးသား+အမျိုးသမီး	အမျိုးသမီး
 ခွာ: ထွင်း	 ကား  အိမ်	 ဆွဲလုံး
 တယ်ဘောင်	 မြေခိုင်း	 ဇွန်အိမ်
 ခွ	 တယ်လီဖုန်း	 ထမ်းဆိုး
	 တောင်တန်း	 ဂါဇ်

သုံးသပ်ချက်

အမျိုးသားနှင့်အမျိုးသမီးပိုင်ဆိုင်မှုတွင်အမျိုးသားနှင့်အမျိုးသမီးသီးသန့် ပိုင်ဆိုင်မှု၊ထိန်းချုပ်မှုမှာ နည်းပြီး၊နှစ်ဦးပေါင်းထိန်းချုပ်မှုမှာ ပိုများကြောင်းတွေ့ရပါသည်။လယ်ယာသုံးပစ္စည်းများကို အမျိုးသားများမှပို၍အသုံးပြုပြီးအိမ်တွင်းမှုလုပ်ငန်းတွင်အမျိုးသမီးများမှ ပိုမိုလုပ်ကိုင်လျက်ရှိပါသည်။ အမျိုးသားနှင့်အမျိုးသမီးများသည် ကိုယ့်အခန်းကဏ္ဍအလိုက် အရင်းမြစ်များကိုအသုံးပြုကြသည်။ အရင်းမြစ်များကိုနှစ်ဦးသဘောတူ အသုံးပြုကြပြီးပိုင်ဆိုင်မှုများကိုနှစ်ဦးသဘောတူဆုံးဖြတ်ကြပါသည်။

၆.၉။ ဦးစားပေးအစီအစဉ်ဇယား

**အမျိုးသားနှင့်အမျိုးသမီးများ၏အခက်အခဲများ**

အမျိုးသားများ၏ အခက်ခဲများ	အမျိုးသမီးများ၏ အခက်ခဲများ
၁။ လမ်းမကောင်းခြင်း(ရွာတွင်း/ပြင်)	၁။ ကျေးရွာတွင်းလမ်းများမကောင်းခြင်း(ရွာတွင်း/ပြင်)
၂။ ကျောင်းခြံစည်းရိုးမလုံခြင်း	၂။ ရေကာတာမရှိခြင်း
၃။ ကျောင်းအိမ်သာပျက်စီးခြင်း	၃။ ကျေးလက်ဆေးပေးခန်းမရှိခြင်း
၄။ အုပ်ချုပ်ရေးမှူးရုံးခြံစည်းရိုးမလုံခြင်း	၄။ လူမှုကူညီရေးကားမရှိခြင်း
	၅။ အိမ်အရောက်ရေချိုပိုက်လိုင်းသွယ်တန်းခြင်း

**အမျိုးသားနှင့်အမျိုးသမီးများ၏ မျှော်မှန်းချက်များ**

အမျိုးသားများ၏ မျှော်မှန်းချက်များ	အမျိုးသမီးများ၏ မျှော်မှန်းချက်များ
၁။ ကျောက်ချောလမ်းတွေဖြစ်လာရမည်	၁။ အထက်တန်းကျောင်းရှိလာရမည်
၂။ အိမ်တိုင်းလျှပ်စစ်မီးလင်းရမည်	၂။ အိမ်တိုင်းလျှပ်စစ်မီးလင်းရမည်
၃။ ရေကာတာရှိရမည်	၃။ စက်ယတ္တန်းရှိရမည်
၄။ ဆေးရုံရှိလာရမည်	၄။ လူမှုကူညီရေးကားရှိရမည်
၅။ စာကြည့်တိုက်ရှိလာရမည်	၅။ ကျေးလက်ဆေးပေးခန်းရှိရမည်

ကျေးရွာ မျှော်မှန်းချက်(ဆွေးနွေးချက်မှ ရရှိလာသောရလဒ်များ)

<p>ကျေးရွာ၏ မျှော်မှန်းချက်</p>	<p>ကျေးရွာလမ်းများကောင်းမွန်စေပြီးအိမ်တိုင်းလျှပ်စစ်မီးလင်းစေရမည်။အထက်တန်းကျောင်းအဆင့်ထိရှိလာပြီးကလေးများပညာရေးဖွံ့ဖြိုးတိုးတက်စေရမည်။စာကြည့်တိုက်ရှိပြီးအသိပညာတိုးတက်၍ပညာတတ်များပေါ်ထွက်လာရမည်။စက်ယန္တရားတွေရှိပြီးစီးပွားရေးကောင်းမွန်စေနိုင်သည်။ရေကာတာတည်ဆောက်ပြီးမြစ်ရေပင်ရောက်မှုကိုတားဆီးနိုင်ခြင်းကြောင့်ဆုံးရှုံးမှုများလျော့နည်းစေပြီးစီးပွားရေးအခြေနေကောင်းမွန်သောရွာဖြစ်လာရမည်။</p>
<p>အနာဂတ်တွင် ကျေးရွာပိုမိုဖွံ့ဖြိုး ဖိုးတိုးတက်ရန် ကျေးရွာသူ /သားများ၏ မျှော်မှန်းချက်</p>	<p>လူထုဗဟိုပြုစီမံကိန်း၏လူထုသို့တိုက်ရိုက်ထောက်ပံ့ငွေကိုအသုံးပြုပြီးလမ်းပန်းဆက်သွယ်ရေးများကောင်းမွန်လာစေရန်၊ကျောင်းအိမ်သာများကောင်းမွန်လာမည်ဖြစ်သည်။ရေကာတာတည်ဆောက်ခြင်းဖြင့်မြစ်ရေအန္တရာယ်မှကာကွယ်နိုင်ပြီးကျန်းမာရေးဌာနများရှိခြင်းကြောင့်ကျန်းမာရေး၊လူမှုရေး၊စီးပွားရေး၊ပညာရေး၊တိုးတက်ကောင်းမွန်လာမည်။အကောင်အထည်ဖော်နိုင်သောလုပ်ငန်းများကိုသက်ဆိုင်ရာဌာနအသီးသီးနှင့်ချိတ်ဆက်လုပ်ကိုင်ရမည်။မြို့နယ်အတွင်းသို့အစိုးရမဟုတ်သောအဖွဲ့စည်းများပင်ရောက်မှုရှိပါက ကျေးရွာ၏လိုအပ်ချက်များကိုတင်ပြပြီးအကူညီတောင်းခံမှုများပြုလုပ်ရမည်ဖြစ်သည်။</p>

ကျောက်တန်းကျေးရွာအမျိုးသား၊အမျိုးသမီးများ ဦးစားပေးရွေးချယ်ထားသော ဖွံ့ဖြိုးရေးလုပ်ငန်းစဉ်များ

၁။ ကျေးရွာတွင်းလမ်းဂျင်းလမ်းပြုပြင်ခြင်း ( ကျား+မ )
၂။ ကျေးရွာတွင်းလမ်းရေကျော်ပြုလုပ်ခြင်း ( ကျား+မ )
၃။ ရေကာတာတည်ဆောက်ခြင်း ( ကျား )
၄။ လူမှု့ကူညီရေးအသင်းကား ( ကျား )
၅။ ရွာတွင်းလမ်းကျောက်ချောလမ်းခင်းခြင်း ( ကျား+မ )
၆။ ကျေးလက်ကျန်းမာရေးဌာန ( ကျား )
၇။ အိမ်အရောက်ရေပိုက်လိုင်းသွယ်တန်းခြင်း ( ကျား )

**လုပ်ဆောင်မှုများ**

ကျေးရွာအတွင်းရှိ စီမံကိန်းလုပ်ငန်းခွဲများအတွက် အဓိက ဦးစားပေး ပြဿနာများ ဖော်ထုတ်ရာတွင် အမျိုးသားများ၊အမျိုးသမီး များ တင်ပြလာသော အခက်အခဲများကို စုပေါင်း၍ ဦးစားပေးလုပ်ငန်းအဖြင့် အဆင့်သတ်မှတ်၍ကျေးရွာလူထု၏သဘောတူညီဖြင့်လုပ်ငန်းများကိုဦးစားပေးရွေးချယ်ပါသည်။အမျိုးသားများ တင်ပြလာသော ပြဿနာများနှင့် အမျိုးသမီးများ တင်ပြလာသောပြဿနာများကို ပေါင်း၍ဦးစားပေးလုပ်ငန်းတစ်ခုအဖြစ် သတ်မှတ်ပါသည်။ဦးစားပေးပြဿနာများကို အနည်းဆုံး (၇)ခုအထိ တင်ပြ ဆွေးနွေးခဲ့ပါသည်။ဦးစားပေးပြဿနာ၏ ပထမဆုံး အဆင့်ရှိ စီမံကိန်းလုပ်ငန်းသည်ကျေးရွာ၏ စီမံကိန်း ပထမနှစ်တွင် ဖြစ်ချင်သောအသေးစားတိုးချဲ့ခြင်းနှင့်ပြုပြင်ခြင်းလုပ်ငန်းများဖြစ်ပါသည်။

**အမျိုးသမီးကဏ္ဍအစည်းအဝေးမှတ်တမ်းနှင့် စစ်ဆေးရမည့်အချက်များ**

**၁။အမျိုးသမီးကဏ္ဍ အစည်းအဝေးမှတ်တမ်း**

စီမံကိန်းပထမနှစ်အတွက်ကျေးရွာမိတ်ဆက်အစည်းအဝေးပြုလုပ်ရန်ဖိတ်ကြားရာတွင်အမျိုးသမီးများ အချိုးညီစွာပါဝင်ရန်ကျေးရွာတာဝန်ရှိသူများနှင့်အုပ်ချုပ်ရေးမှူးထံသို့ပြောကြားခဲ့ပါသည်။အစည်းအဝေး တိုင်းတွင်အမျိုးသမီးများပြောကြားလိုသောအချက်များကိုလွတ်လပ်ပွင့်လင်းစွာပြောကြားနိုင်ကြောင်း ကိုလည်းအသိပေးထားပါသည်။ကျေးရွာအုပ်စုအဆင့်တွင်နှစ်စဉ်ပြုလုပ်သောလုပ်ငန်းများတွင်အမျိုးသ မီးများတင်ပြတောင်းဆိုသောလုပ်ငန်းတစ်ခုပါဝင်မည်ဖြစ်ကြောင်းကိုလည်းပြောကြားခဲ့ပါသည်။လုပ်ငန်း ခွဲများအကောင်အထည်ဖော်ဆောင်ရွက်သောလုပ်ငန်းဖြစ်ပါကတူညီသောလုပ်ငန်းအတွက်တူညီသော လုပ်ခလစာများရှိမည်ကိုလည်းပြောကြားခဲ့ပါသည်။စီမံကိန်းတွင်အမျိုးသမီး/သားခွဲခြားမှုများမရှိစေရန် ရည်ရွယ်ထားသည်ကိုလည်းပြောကြားမှုပြုလုပ်ခဲ့သည်။အမျိုးသမီးများ၏ဦးဆောင်နိုင်မှုနှင့်စီမံခန့်ခွဲမှုစွမ်း ရည်များတိုးတက်လာစေရန်အတွက်ကော်မတီများထဲတွင်အမျိုးသမီးများ(၅၀%)ပါဝင်ရမည်ဖြစ်သည်။ ဆပ်ကော်မတီတစ်ခုတိုင်းတွင်လည်းအနည်းဆုံးအမျိုးသမီးတဦးပါဝင်ရမည်ဖြစ်ပါသည်။ကော်မတီဝင်အ မျိုးသမီးများသည်တင်ပြဆွေးနွေးမှုများပြုလုပ်ခြင်း၊ဆုံးဖြတ်ချက်များချခြင်းများပြုလုပ်ရမည်ဖြစ်ပါသည်။ အမျိုးသားများမှလည်းကူညီပံ့ပိုးပေးရမည်ဖြစ်ပါသည်။ဒုတိယအကြိမ်အစည်းအဝေးများတွင်အမျိုးသမီး များသည်လိုအပ်ချက်အခက်အခဲများကိုလွတ်လပ်စွာဆွေးနွေးနိုင်ရန်အမျိုးသမီးသီးသန့်အုပ်စုများဖွဲ့ပြီး အခက်အခဲများဖော်ထုတ်ခြင်းကိုလည်းလုပ်ကိုင်ခဲ့ပါသည်။



၂။ကျေးရွာမိတ်ဆက်အစည်းအဝေးတွင် အမျိုးသမီးကူအတွက် စောင့်ကြည့်စစ်ဆေးရမည့်အချက်များ

ကျေးရွာ/ကျေးရွာအုပ်စုအမည်- ကျောက်တန်းကျေးရွာကျောက်တန်းအုပ်စု

စဉ်	အကြောင်းအရာ	တွေ့ရှိချက်		မှတ်ချက်
		✓	X	
၁။	အစည်းအဝေးတက်ရောက်လူသူများအားကျား၊မ ရေးရာအခြေခံသဘောတရားများကို ရှင်းလင်းဆွေးနွေးခဲ့ပါသလား။	✓		
၂။	စီမံကိန်းပါဝင်သော ကျား၊မရေးရာ အကောင်အထည်ဖော်ရေး လိုအပ်ချက်(၅)ချက်ကို ရှင်းလင်းပြခဲ့ပါသလား။	✓		
၃။	အစည်းအဝေးခေါ်ယူရာတွင်အမျိုးသား/သမီးများ အချိုးညီစွာတက်ရောက်နိုင်ရေးအတွက်အသိပေးတိုက်တွန်း စည်းရုံးခဲ့တာမျိုးရှိခဲ့ပါသလား။	✓		
၄။	အမျိုးသမီးများ၏စကားသံများ၊ပြောဆိုနိုင်ခွင့်များ ပိုမိုထွက်ပေါ်လာအောင် ဖန်တီးပေးခဲ့ ပါသလား။	✓		
၅။	ဆပ်ကော်မတီဖွဲ့ များ ဖွဲ့စည်းရာတွင်အမျိုးသမီးများနှင့် ပါဝင်ဖွဲ့စည်းရေး၊ပူးပေါင်းပါဝင်ရေး ဦးဆောင်နိုင်ရေးအတွက် တွန်းအားပေးကူညီဆောက်ရွက်ခဲ့ပါသလား။	✓		
၆။	အစည်းအဝေးကိုအမျိုးသား/သမီးများအလွယ်တကူပါဝင်တက်ရောက်နိုင်သောအချိန်နှင့် နေရာများကိုရွေးချယ်ခြင်း၊ထည့်သွင်းစဉ်းစားဆောက်ရွက်ခြင်းများ တို့ကို လုပ်ဆောင်ခဲ့ပါသလား	✓		
၇။	လူနည်းစု၊ဆင်းရဲ/နွမ်းပါး၊ထိခိုက်လွယ်သောအုပ်စုများကို အစည်းအဝေးမစတင်မှီအချိန်များ က ရှာဖွေဖော်ထုတ်ခဲ့တာမျိုးများ ရှိပါသလား။	✓		
၈။	လူနည်းစု/ဆင်းရဲ/နွမ်းပါး/ထိခိုက်လွယ်သောအမျိုးသား/သမီးများ ထဲမှအချို့ကိုအစည်းအဝေးတက်ရောက်နိုင်အောင် ဖိတ်ကြားဆောင်ရွက်မှုမျိုးရှိခဲ့ပါသလား။	✓		
၉။	လူနည်းစု/ဆင်းရဲ/နွမ်းပါး/ထိခိုက်လွယ်သောအမျိုးသား/အမျိုးသမီး များနှင့် ကြုံတွေ့နေရ သောအခက်အခဲများကို သင်ဆွေးနွေး မေးမြန်းခဲ့တာမျိုး ရှိပါသလား။	✓		
၁၀။	အမျိုးသမီးများပြောဆိုတင်ပြနိုင်အောင်အချိန်ပေးရန်၊ကြိုတင်စီစဉ်ဆောင်ရွက်မှု မျိုးများဆောင်ရွက်ခဲ့တာများ ရှိပါသလား။	✓		
၁၁။	စီမံကိန်းလုပ်ငန်းခွဲများရှာဖွေဖော်ထုတ်ရာတွင် အမျိုးသား/သမီးများသီးခြားဆွေးနွေး ဖော်ထုတ်ဆောင်ရွက်ခဲ့တာမျိုး ရှိပါသလား။	✓		
၁၂။	ကျေးရွာစီမံကိန်း အထောက်အကူပြုကော်မတီဖွဲ့စည်းရာတွင်	✓		

	အမျိုးသမီး၊ အမျိုးသား အချိုးညီမျှစွာ (၅၀:၅၀) ဖွဲ့စည်းနိုင်ခဲ့ပါသလား။ မဖွဲ့စည်းနိုင်ခဲ့ပါက မှတ်ချက်တွင် ရှင်းလင်းပါ။			
၁၃။	ဆပ်ကော်မတီများတွင် အနည်းဆုံး အမျိုးသမီးအဖွဲ့ဝင် တစ်ဦးနှုန်းဖြင့် ပါဝင်ဖွဲ့စည်းနိုင်ခဲ့ပါသလား။ မဖွဲ့စည်းနိုင်ခဲ့ပါက မှတ်ချက်တွင် ရှင်းလင်းပါ။	✓		
၁၄။	ကျေးရွာ/ကျေးရွာအုပ်စု ဖွံ့ဖြိုးရေးစီမံချက် များတွင် အမျိုးသမီးများ ရွေးချယ်ဆုံးသည့် လုပ်ငန်းစီမံချက် အနည်းဆုံးတစ်ခုပါဝင်နိုင်ရေးအတွက် စည်းရုံးဆွေးနွေးမှုများ ပြုလုပ်ဆောင်ရွက်ခဲ့ပါသလား။	✓		
၁၅။	တက်ရောက်လာသူများအား အမျိုးသမီးများ၏ လိုအပ်ချက်များကို ဖြည့်ဆည်းပေးနိုင်ရန် အမျိုးသမီးရွေးချယ်လိုက်သောဦးစားပေးရွေးချယ်မှုများကိုထောက်ပံ့ပေးသွားမည်ဖြစ်ကြောင်း အသိပေးပြောကြားခဲ့ပါသလား။	✓		
၁၆။	ရွေးချယ်လိုက်သော စီမံကိန်းလုပ်ငန်းခွဲများသည် ဒေသတွင်းမှာရှိသော လူနည်းစု/ဆင်းရဲ/ နွမ်းပါး/ထိခိုက်လွယ် အုပ်စုများအပေါ် မည်သို့အကျိုးပြုနိုင်မည်ဖြစ်ကြောင်း ရှင်းလင်းပြောကြားခြင်း၊မှတ်တမ်းတင်ခြင်းများတို့ကို ဆောင်ရွက်ခဲ့ပါသလား။	✓		
၁၇။	ကျေးရွာအုပ်စုအဆင့် အစည်းအဝေးပြုလုပ်ရာတွင် အုပ်စု စီ/ထောက် ကော်မတီဝင်များကို ကျား၊မရေးရာလိုအပ်ချက်များ အကြောင်းကိုရှင်းလင်းပြောကြားခဲ့ပါသလား။	✓		
၁၈။	ကျေးရွာအုပ်စုအဆင့် အစည်းအဝေးပြုလုပ်ရာတွင် အုပ်စု စီ/ထောက် ကော်မတီဝင်များ အားလုံး တက်ရောက်နိုင်မှု ရှိ/မရှိ စစ်ဆေးခဲ့ပါသလား။ မတက်ရောက်နိုင်ခဲ့ပါက မှတ်ချက်တွင် ရှင်းလင်းပါ။	✓		

ကော်မတီဝင်များ ရွေးချယ်ခြင်းနှင့် ကျေးရွာဖွံ့ဖြိုးရေးအစီအစဉ် ဆောင်ရွက်မှု မှတ်တမ်းဓါတ်ပုံများ  
ကျောက်တန်းကျေးရွာပထမကြိမ်ဆွေးနွေးခြင်း



ကျောက်တန်းကျေးရွာကျေးရွာစေတနာ့ဝန်ထမ်းရွေးချယ်ဆန်းစစ်ခြင်း



ကျောက်တန်းကျေးရွာ၊ ဒုတိယအကြိမ်အစည်းဝေးပြုလုပ်ခြင်း



ကျောက်တန်းကျေးရွာကျေးရွာလူထုကိုယ်တိုင်ပူးပေါင်းပါဝင်ဆွေးနွေးခြင်း



မြို့စုသူ

ဒေါ်ချောစုလှိုင် (လူထုစည်းရုံးရေးမှူး)

လက်မှတ်.....

နေ့စွဲ.....

၇။ကျေးရွာ စီမံကိန်းအထောက်အကူပြု ကော်မတီဖွဲ့စည်းပုံ နှင့် ကော်မတီဝင်များ

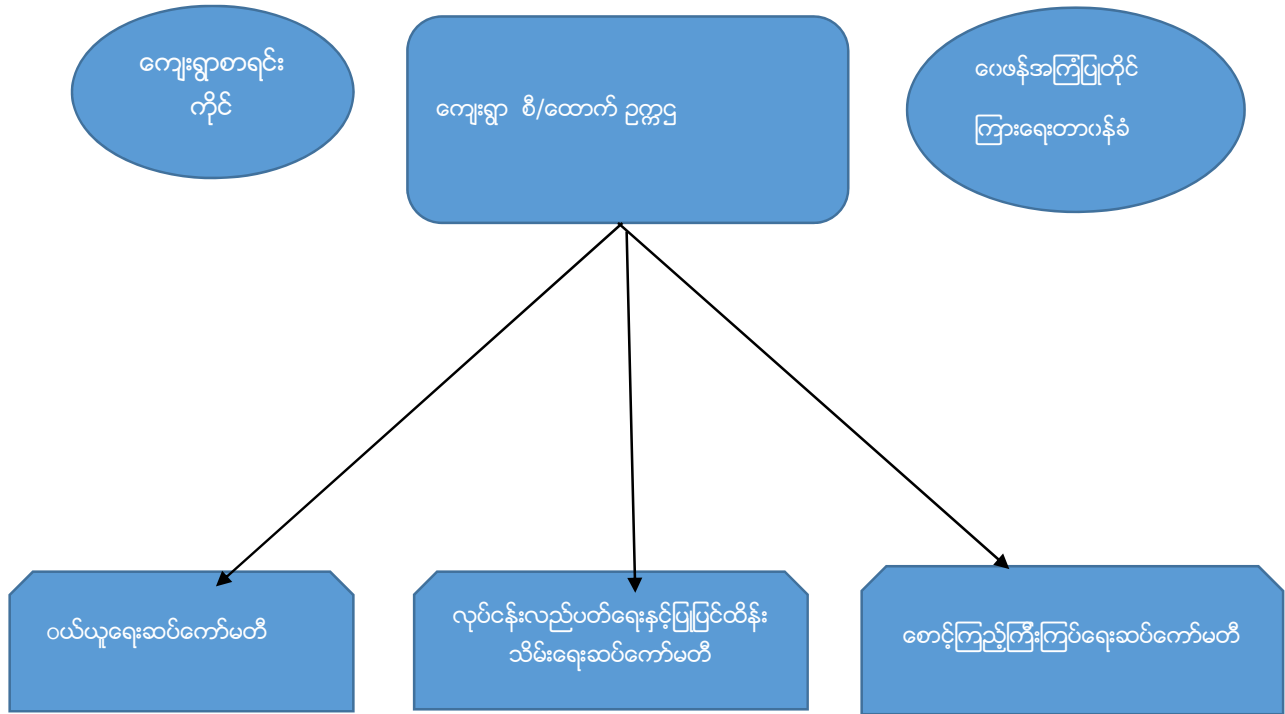

စဉ်	အမည်	တာဝန်	ဖုန်းနံပါတ်
၁	ဦးမျိုးဦး	စီထောက်ဥက္ကဋ္ဌ	၀၉-၇၉၂၉၁၃၁၀၄
၂	ဒေါ်နွဲ့ရီမြင့်	စီထောက်ဥက္ကဋ္ဌ	၀၉-၇၉၂၉၁၃၁၀၄
၃	ဦးသီဟမျိုးသူ	ကျေးရွာစာရင်းကိုင်	၀၉-၇၈၉၉၂၉၂၅၆
၄	ဦးသိန်းခိုင်	ဝယ်ယူရေးဆပ်ကော်မတီခေါင်းဆောင်	၀၉-၉၇၉၁၆၈၆၅၂
၅	ဦးသိန်းတန်	ဝယ်ယူရေးဆပ်ကော်မတီအဖွဲ့ဝင်	၀၉-၇၉၂၀၃၅၈၁၅
၆	ဒေါ်လှနွဲ့	ဝယ်ယူရေးဆပ်ကော်မတီအဖွဲ့ဝင်	၀၉-
၇	ဦးကြည်တိုး	လည်ပတ်ပြုပြင်ရေးဆပ်ကော်မတီခေါင်းဆောင်	၀၉-၇၉၈၈၇၈၅၉၈
၈	ဒေါ်မြင့်ခိုင်	လည်ပတ်ပြုပြင်ရေးဆပ်ကော်မတီအဖွဲ့ဝင်	၀၉-၇၈၆၀၉၇၃၃၆
၉	ဒေါ်တုတ်	လည်ပတ်ပြုပြင်ရေးဆပ်ကော်မတီအဖွဲ့ဝင်	၀၉-၆၄၆၂၄၂၀
၁၀	ဒေါ်ဆွေအေး	စောင့်ကြည့်ကြီးကြပ်ရေးဆပ်ကော်မတီခေါင်းဆောင်	၀၉-၇၈၆၀၉၇၃၃၆
၁၁	ဦးဉာဏ်ဝင်း	စောင့်ကြည့်ကြီးကြပ်ရေးဆပ်ကော်မတီအဖွဲ့ဝင်	၀၉-၇၉၂၀၃၅၈၁၅
၁၂	ဒေါ်မြင့်မြင့်စိုး	စောင့်ကြည့်ကြီးကြပ်ရေးဆပ်ကော်မတီအဖွဲ့ဝင်	၀၉-၇၈၆၀၉၇၃၃၆
၁၃	ဦးတင်ရွှေ	ဝေဖန်/အကြံပြု/တိုင်ကြားရေးတာဝန်ခံ	၀၉-
၁၄	ဒေါ်နွဲ့ကြည်	ဝေဖန်/အကြံပြု/တိုင်ကြားရေးတာဝန်ခံ	၀၉-၇၉၁၃၆၈၄၄၃

K Tan

လူထုလုံခြုံရေးဦးစီးဌာန  
အစိုးရ-၃ ၂၉.၉.၂၀၁၅

ပုံစံ-၁ ကျေးရွာအခြေအချက်အလက်များ (Form PC 1)

ကျေးရွာတစ်ရွာသို့ ပထမဆုံး မိတ်ဆက်ရေးသွားရောက်သောအခါ လူထုစည်းရုံးရေးမှူးသည် ကျေးရွာအခြေအနေအထားအကျိုးအမြတ်အလက်များကိုပေတ္တာရပ်ခံ၍တောင်းခံရသည်။ ဤအချက်အလက်များကိုစီမံကိန်းမိတ်ဆက်အဖွဲ့မှန်ကန်အောင်ပြုလုပ်ရမည်။ ဦးနှောက်တွင် လူထုစည်းရုံးရေးမှူးမှ သတင်းအချက်အလက်ထံသို့ Tablets မှတစ်ဆင့် ဖြည့်သွင်းရမည်။

ကျေးရွာအုပ်ချုပ်ရေးမှူးအမည်: ဦးစွာဦး၊ ကျေးရွာအုပ်ချုပ်ရေးမှူး၏ဖုန်းနံပါတ်: ၇၇၇၁၀၈၅၉၊ လူထုစည်းရုံးရေးမှူး၏အမည်: ဒေါ်ခင်အေး

ကြည့်ရှုစစ်တိုင်းခံဒေသကြီး: စစ်ကိုင်း၊ ပြို့နယ်: ဇော်၊ ကျေးရွာအုပ်ချုပ်ရေးမှူး၏အမည်: ကျေးရွာအုပ်ချုပ်ရေးမှူး

က. လူဦးရေ	အိမ်ထောင်စုအရေအတွက်	ကိုးကွယ်သည့်ဘာသာ	အိမ်ထောင်စုအရေအတွက်
လူဦးရေ	၂၈၀	ဘာသာ(၁)- <u>မိတ်ဆက်</u>	၂၈၀
လူဦးရေ (၁) <u>မိတ်ဆက်</u>		ဘာသာ(၂)-----	
လူဦးရေ (၂)-----		ဘာသာ(၃)-----	
လူဦးရေ(၃)-----		ဘာသာ(၄)-----	
လူဦးရေ	အမျိုးသား(အရေအတွက်) <u>၇၁၁</u>	အမျိုးသမီး(အရေအတွက်) <u>၇၆၆</u>	
အိမ်ထောင်စုဦးရ်	<u>၂၂၂</u>	<u>၅၈</u>	

(ခ) လက်လုပ်မီအသုံးပြုနိုင်သည့်အထောက်အပံ့များ

စာသင်ကျောင်း	အမှတ် ခြံမီ	ကျန်းမာရေး	အမှတ် ခြံမီ	တာဝန်ထမ်းဆောင် အပို	အမှတ် ခြံမီ
အထက်တန်းကျောင်း	<input type="checkbox"/>	ဆေးရုံ	<input type="checkbox"/>	စေတီ	<input checked="" type="checkbox"/>
အလယ်တန်းကျောင်း	<input type="checkbox"/>	ကျန်းမာရေးဌာန	<input type="checkbox"/>	ဘုန်းကြီးကျောင်း	<input checked="" type="checkbox"/>
မူလတန်းကျောင်း	<input checked="" type="checkbox"/>	ကျန်းမာရေးဌာနခွဲ	<input type="checkbox"/>	ဟိန္ဒူဘုရားကျောင်း	<input type="checkbox"/>
မူကြိုကျောင်း	<input type="checkbox"/>	ဆေးပေးခန်း	<input type="checkbox"/>	ခရစ်ယာန်ကျောင်း	<input type="checkbox"/>
အခြား	<input type="checkbox"/>	အခြား	<input type="checkbox"/>	ဓလီ	<input type="checkbox"/>
				အခြား	<input type="checkbox"/>
မှတ်ချက်		မှတ်ချက်		မှတ်ချက်	



လူထုပဟိုဠ်စီမံကိန်း၊စီမံကိန်းလက်ခွဲ  
အပိုင်း-၃ ၂၉.၉.၂၀၁၅

(ဂ) ကျွမ်းကျင်သူများမှတ်တမ်း ၊ ကျေးရွာတွင်နေထိုင်သော သို့မဟုတ် တခြားရွာမှလာရောက်သောကျွမ်းကျင်သူများ

(၁) စာသင်ကျောင်း			(၂) ကျန်းမာရေး			(၃) လက်မှု ဖွဲ့စည်းမှု		
	ရွာတွင်နေထိုင်သူ	အခြားရွာမှလာသူ		ရွာတွင်နေထိုင်သူ	အခြားရွာမှလာသူ		ရွာတွင်နေထိုင်သူ	အခြားရွာမှလာသူ
ပုလဲတန်းပြဆရာဆရာမ	<input checked="" type="checkbox"/>	<input type="checkbox"/>	ဆရာတန်း	<input type="checkbox"/>	<input type="checkbox"/>	လက်သမား	<input checked="" type="checkbox"/>	<input type="checkbox"/>
အထက်တန်းပြဆရာဆရာမ	<input type="checkbox"/>	<input type="checkbox"/>	လက်ထောက်ကျန်းမာရေးမှူး	<input type="checkbox"/>	<input type="checkbox"/>	ပန်းရံ	<input checked="" type="checkbox"/>	<input type="checkbox"/>
အလယ်တန်းပြဆရာဆရာမ	<input type="checkbox"/>	<input type="checkbox"/>	အမျိုးသမီးကျန်းမာရေးဆရာမ	<input type="checkbox"/>	<input type="checkbox"/>	လျှပ်စစ်ဆိုင်ရာ	<input checked="" type="checkbox"/>	<input type="checkbox"/>
မူကြိုဆရာဆရာမ	<input type="checkbox"/>	<input type="checkbox"/>	အရံသားဗွား	<input checked="" type="checkbox"/>	<input type="checkbox"/>	ဓနပိုင်ဆိုင်သူ	<input checked="" type="checkbox"/>	<input type="checkbox"/>
အခြား	<input type="checkbox"/>	<input type="checkbox"/>	ပြည်သူ့ကျန်းမာရေးလုပ်သား (၁)/(၂)	<input type="checkbox"/>	<input type="checkbox"/>	စက်ပြင်ဆရာ	<input checked="" type="checkbox"/>	<input type="checkbox"/>
မှတ်ချက်			မှတ်ချက်			မှတ်ချက်		

(ဃ) ကျေးရွာသို့ ရောက်ရှိနိုင်သည့်လမ်းအခြေအနေ / ကျေးရွာတွင်ရွာသည် ၎င်း၏ကျေးရွာအုပ်စုနှင့် ဆက်သွယ်ထားသောလမ်းအခြေအနေ (အောက်ပါတို့ကို ဝိုင်းပါ)

ကျောက်ကြမ်းလမ်း      ကတ္တရာလမ်း      ကွန်ကရစ်လမ်း      မော်တော်ဆိုင်ကယ်လမ်း  
ကျောက်ခင်းလမ်း      ခြေသားလမ်း      လူသွားလမ်း      အခြား \_\_\_\_\_

(င) ကျေးရွာဖွံ့ဖြိုးမှုစီမံချက်

(၁) လူထုပဟိုဠ်စီမံကိန်းမတင်မီ ဤကျေးရွာတွင်ကျေးရွာဖွံ့ဖြိုးမှု စီမံချက်ရှိခဲ့ပါသလား? ဝိုင်းပါ  
ရှိပါသည်/မရှိပါ/မသိပါ

(၂) ရှိခဲ့ပါလျှင် ဤစီမံချက်ကို မည်သည့် ခုနှစ်တွင်ပြင်ဆင်ခဲ့ပါသနည်း? နစ်-----/မသိပါ  
ပြုခဲ့ပါသည်/မပြုခဲ့ပါ/မသိပါ

(၃) ဤစီမံချက်ကို ခြုံ့နယ်မှအတည်ပြုခဲ့ပါသလား? ပြုခဲ့ပါသည်/မပြုခဲ့ပါ/မသိပါ

(စ) ခရီးသွားအခင်း

(၁) ဤကျေးရွာ၏ပဟိုဠ်စီမံကိန်းအရ ကျေးရွာအုပ်စု၏ပဟိုဠ်စီမံကိန်းမည်မျှကွာဝေးသနည်း? ဝိုင်းပါ  
ဝိုင်း-----/မသိပါ

(၂) ဤကျေးရွာမှ ၎င်းကျေးရွာအုပ်စုပဟိုဠ်စီမံကိန်းလမ်းကားတွင်ကြာမြင့်သည့်အချိန်

ခြောက်သွေ့ရာသီတွင်ကြာချိန် ----- ထော်လာဂျီ/မော်တော်ဆိုင်ကယ်/ခြေလှောင်/လမ်း/မော်တော်တုတ်/  
အခြား -----

ပိုမိုသွေ့ရာသီတွင်ကြာချိန် ----- ထော်လာဂျီ/မော်တော်ဆိုင်ကယ်/ခြေလှောင်/လမ်း/မော်တော်တုတ်/  
အခြား -----

(ဆ) ဖတ်ဝန်းကျင်ဆိုင်ရာသဘာဝဘေးအန္တရာယ် -

ဤကျေးရွာတွင်ကြီးကြီးကြီးကြီးကဲ့သို့ သဘာဝဘေးအန္တရာယ်ကျရောက်ဖူးခြင်းရှိပါသလား  
 မရှိပါ       ရှိပါသည်      ရှိလျှင် ဝေါ်ပြပါ -----



လူထုဝဟ်ပြုစီမံကိန်း၊စီမံကိန်းလက်ဖွဲ့  
အပိုင်း-၃ ၂၉.၉.၂၀၁၅

(၈) ကျေးရွာတွင် ဖွဲ့စည်းထားသော အဖွဲ့အစည်းများ၊

လူထုဝဟ်ပြုစီမံကိန်းမတိုင်မီ ဤကျေးရွာတွင် ကျေးရွာဖွံ့ဖြိုးရေးအတွက် အစိုးရ(သို့)ရွာသားများကိုယ်တိုင်(သို့) စီမံကိန်းတစ်ခုခုမှ  
ဖွဲ့စည်းထားသည့် အဖွဲ့အစည်းများရှိပါသလား။

- (၁) \_\_\_\_\_
- (၂) \_\_\_\_\_

ကျေးရွာခေါင်းဆောင်

အမည် ဦးနိုင်လွင်ဦး

လက်မှတ်  ဇန.ဖွဲ့ ၅.၂.၂၀၁၆

လူထုစည်းရုံးရေးမှူး

အမည် မှော်ချောလွင်

လက်မှတ်  ဇန.ဖွဲ့ ၅.၂.၂၀၁၆

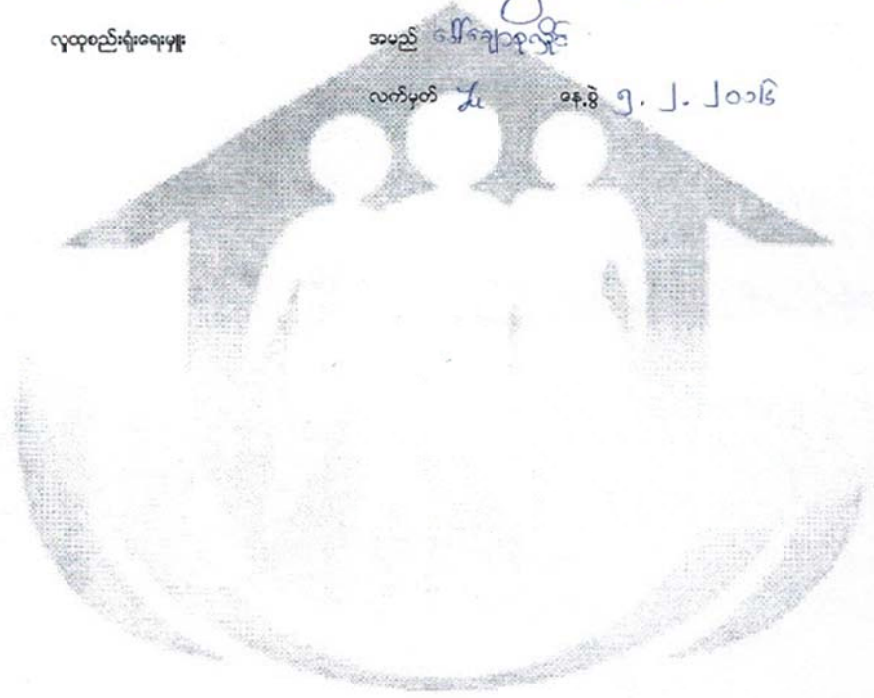







လူထုတော်ကြိုစီမံကိန်းစီမံကိန်းလက်ဖွဲ့  
အပိုင်း-၃ ၂၉-၉-၂၀၁၅

၆. ဘေးလူ့ဘဝရောက်ကျမှု လျာထားအစီအစဉ် ရေးဆွဲခြင်း									
၆.၄. ပြင်/ထိန်းအစီအစဉ် ရေးဆွဲခြင်း									
၇. စီမံကိန်းလုပ်ငန်းခွဲ တိုးတက်မှု စောင့်ကြည့်လေ့လာစာတမ်းရေးသားခြင်း	မလို	မလို	မလို	မလို	မလို	မလို	မလို	မလို	မလို
၇.၁။ အစည်းအဝေး ပတ်ပတ်အကြိမ်									
၇.၂။ အစည်းအဝေး ခုတ်လှအကြိမ်									
၇.၃။ အစည်းအဝေး တက်ယအကြိမ်									
၈. စီမံကိန်းလုပ်ငန်းခွဲ အပြီးသတ်စစ်ဆေးခြင်း အစည်းအဝေး									
၉. လူထုတော်စောင့်ကြည့်ရေးအစည်းအဝေး									



လူထုဝဟိုပြုစီမံကိန်းစီမံကိန်းလက်ခွဲ

အပိုင်း-၃ ၂၉.၉.၂၀၁၅

ပုံစံ ၈-၃ ကျေးရွာခွဲခြားရေး ဦးစားပေးအစီအစဉ် (Form PC 3)

အဆင့်(၃)ကျေးရွာခွဲခြားရေးလက်ခွဲအစည်းအဝေးပြီးဆုံးသောအခါ ကျေးရွာစီမံကိန်း အထောက်အကူပြု  
အစည်းအဝေးများအားလုံးအကျဉ်းချုပ် ဤပုံစံကိုပြည့်စုံအောင် ဖြည့်သွင်းရမည်။ အားလုံးသော အခက်အခဲ  
အားလုံးကိုဖော်ပြရမည်။

လူထုဝဟိုပြုစီမံကိန်း/ဝန်ထမ်း အမည် **ဒေါ်ခင်စုမာ**  
နေ့စွဲ **၇.၃.၂၀၁၆**  
စက်ဝန်းအား အမှတ်ဖြည့်ပါ (✓) စက်ဝန်း(၁)  
□ စက်ဝန်း(၂) □ စက်ဝန်း(၃) □ စက်ဝန်း(၄)

ပြည်နယ်/တိုင်း **စစ်ကိုင်း**၊ ပြည်နယ် **အခြား**၊ ကျေးရွာအုပ်စု **ကျောက်တုံး**၊ ကျေးရွာ **ကျောက်တုံး**  
က. အခက်အခဲအတားအဆီးများအားလုံးအစွဲမရှိခြင်း - ယခုလက်ရှိအခြေအနေတွင်ကျေးရွာခွဲခြားတိုးတက်ရေးအတွက်  
အဓိကအခက်အခဲအတားအဆီးများသည် ပညာသည်များဖြစ်ပါသည်။(အမျိုးသား/သမီး အနည်းဆုံးအခက်အခဲ ၅ ဝက်ဖြည့်ပါ)

အမျိုးသား အဖွဲ့မှတင်ပြသော အခက်အခဲအတားအဆီးများ	အမျိုးသမီး အဖွဲ့မှတင်ပြသော အခက်အခဲအတားအဆီးများ
၁ လမ်းကရက်ခဲ (ကတုတ်၊ လာဒွင်)	၁ ရွာတွင်လမ်း မကောင်းခြင်း
၂ ကျောင်းခြံစည်း ရှိ မလုံခြုံခြင်း	၂ ရေကာတာ မရှိခြင်း
၃ ကျောင်း အိမ်သာ မျက်စိခြင်း	၃ ကျေးလက်ဆေးရေပေးခန်း မရှိခြင်း
၄ ကုန်ချွတ်ရေး များရှိခြင်း မလုံခြုံခြင်း	၄ ရေအဖွဲ့အစည်း ရေးအား မရှိခြင်း
၅	၅ အိမ်အောက် ရေချို ပိုက် ဆွဲယူရေး မရှိခြင်း

ခ. မျှော်မှန်းခြင်း- နောင်လာမည့် (၅) နှစ် အတွင်း ကျေးရွာခွဲခြားရေး မျှော်မှန်းလျာထားချက်များအား တင်ပြပါ။

အမျိုးသားအဖွဲ့မှတင်ပြသော မျှော်မှန်းချက်များ	အမျိုးသမီးအဖွဲ့မှတင်ပြသော မျှော်မှန်းချက်များ
၁ ကျောက်ချောလမ်း ဖြစ်ရမည်	၁ နက်ကတုံး ကျောင်း ရှိရမည်
၂ အိမ်တိုင်း လျှပ်စစ်ဓာတ်အား ရမည်	၂ လျှပ်စစ် ဓာတ်အား ရမည်
၃ ရေကာတာ	၃ စက်ရက် ကျေးရွာ
၄ ဆေးရုံ ရှိလာ	၄ ရေအဖွဲ့အစည်း ရေးအား
၅ စာအုပ်စာတိုက်	၅ ကျေးလက်ဆေးရေပေးခန်း

ဂ. ဤကျေးရွာ၏ လာမည့် (၃) နှစ်အတွက် ဦးစားပေး ဖွံ့ဖြိုးတိုးတက်မှု လုပ်ငန်း အစီအစဉ်များအားဖော်ပြပါ။  
(လူထုဝဟိုပြုစီမံကိန်း ရန်ပုံငွေအတွက် အဆိုပြုသော အစီအစဉ်များကိုဦးစားပေး အဆင့်အလိုက်ဖော်ပြပြီး ကျန်လူထုဝဟိုပြု စီမံကိန်း  
ရန်ပုံငွေအရင်းအမြစ်နှင့် ယတ်သက်သည့်အစီအစဉ်များလည်းဖော်ပြရန်ဖြစ်သည်။)

ကျေးရွာအတွက်ဦးစားပေးဖွံ့ဖြိုး တိုးတက်မှု လုပ်ငန်းစဉ်များ	အဆိုပြုသူ (အမျိုးသားများ/ အမျိုးသမီးများ/ အမျိုးသား+အမျိုးသမီး)	လူထုဝဟိုပြုစီမံကိန်းအတွက်အဆိုပြု သည် (ဦးစားပေးအဆင့် အလိုက် ဖော်ပြပါ)	ခန့်မှန်း ကုန်ကျ စရိတ်	အကျိုးခံစား ခွင့်ရှိသူခန့် မှန်းခြေ အရေ အတွက်
၁ ဂွင်းမယ်(ပြုပြင်ခြင်း)	ကဗျိုးသစ် +၁က	၁	၆၀၀၀၀၀	၁၄၇၇
၂ ဂွင်းလမ်းကျွန်းမြစ်ဖွဲ့စည်း	ကဗျိုးသစ် +၁က	၂	၈၅၀၀၀၀	၁၄၇၇
၃ ရေကာတာဖွဲ့စည်း	ကဗျိုးသစ်	၃	၃၀၀၀၀၀	၁၄၇၇



လူထုဝန်ထမ်းချိမ်းညှိရေးဦးစီးဌာန  
အပိုင်း-၃ ၂၉.၉.၂၀၁၅

၄	လူမှုရေးဝန်ထမ်းအဖွဲ့	ကုသရေးဌာန	၈	၈၀၀၀၀၀	၁၄၇၇
၅	ပညာရေးဝန်ထမ်းအဖွဲ့	ကျန်းမာရေးဌာန	၄	၁၅၀၀၀၀၀	၁၄၇၇
၆	ကျေးလက်ကျန်းမာရေးဌာန	ကျန်းမာရေးဌာန	၇	၉၀၀၀၀၀၀	၁၄၇၇
၇	ကန်တင်ရှင်းရေးဌာန	ကျန်းမာရေးဌာန	၅	၄၀၀၀၀၀၀	၁၄၇၇

ဥက္ကဋ္ဌ၊ ကျန်းမာရေးဦးစီးဌာနအဖွဲ့ဝန်ထမ်းချိမ်းညှိရေးဦးစီးဌာန

အမည် ဦးမျိုးဦး လက်မှတ်  ရက်စွဲ ၇.၃.၂၀၁၆

ဦးစီးဌာန

ဌာန

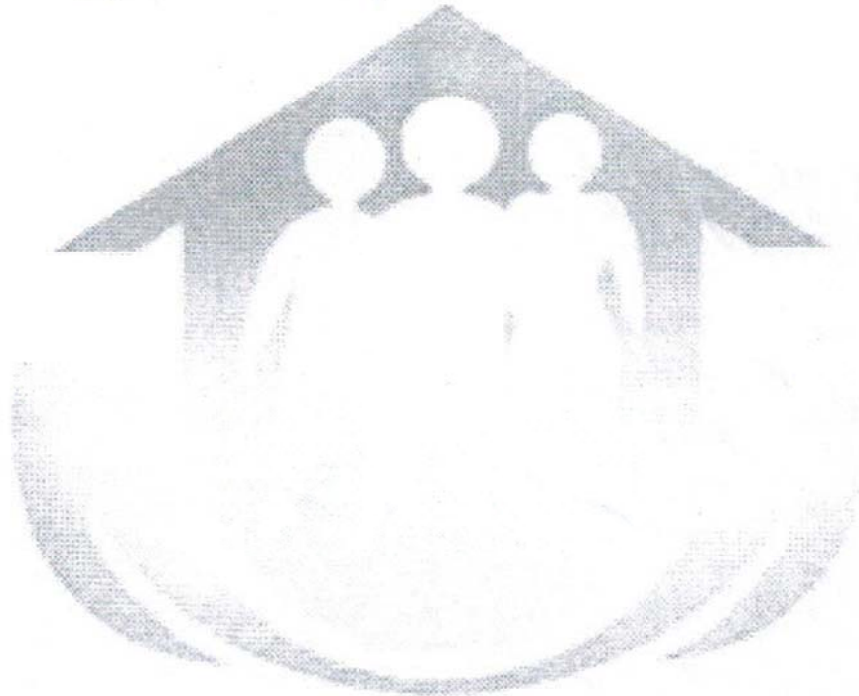

လူထုထုတ်ပြန်မှုပုံစံ၊ ပုံစံအမှတ် ၂၉-၂၀၁၅  
 အပိုင်း-၃  
 ပုံစံ ၈-၄ တေ့အဖွဲ့အစည်းဝန်ထမ်းအသုံးပြုရန်

လက်ထုတ်ခွင့်ပေးရန်အတွက် လိုအပ်သည့်အချက်အလက်များကို အောက်ဖော်ပြပါအတိုင်း ဖြည့်စွက်ရမည်။  
 အောက်ဖော်ပြပါအချက်အလက်များကို မှန်ကန်စွာ ဖြည့်စွက်ရမည်။  
 အောက်ဖော်ပြပါအချက်အလက်များကို မှန်ကန်စွာ ဖြည့်စွက်ရမည်။  
 အောက်ဖော်ပြပါအချက်အလက်များကို မှန်ကန်စွာ ဖြည့်စွက်ရမည်။

အမှတ်: ၂၉-၂၀၁၅  
 ပုံစံ ၈-၄ တေ့အဖွဲ့အစည်းဝန်ထမ်းအသုံးပြုရန်

တေ့အဖွဲ့အစည်း	အသုံးပြုရန်အတွက် လိုအပ်သည့်အချက်အလက်များ	အသုံးပြုရန်အတွက် လိုအပ်သည့်အချက်အလက်များ	အသုံးပြုရန်အတွက် လိုအပ်သည့်အချက်အလက်များ	အသုံးပြုရန်အတွက် လိုအပ်သည့်အချက်အလက်များ	အသုံးပြုရန်အတွက် လိုအပ်သည့်အချက်အလက်များ	အသုံးပြုရန်အတွက် လိုအပ်သည့်အချက်အလက်များ		စုစုပေါင်း
						အသုံးပြုရန်အတွက် လိုအပ်သည့်အချက်အလက်များ	အသုံးပြုရန်အတွက် လိုအပ်သည့်အချက်အလက်များ	
တေ့အဖွဲ့အစည်း	၂၀၂၀.၀၅.၂၀	၂၀၂၀.၀၅.၂၀	၂၀၂၀.၀၅.၂၀	၂၀၂၀.၀၅.၂၀	၂၀၂၀.၀၅.၂၀	၂၀၂၀.၀၅.၂၀	၂၀၂၀.၀၅.၂၀	၂၀၂၀.၀၅.၂၀
တေ့အဖွဲ့အစည်း	၂၀၂၀.၀၅.၂၀	၂၀၂၀.၀၅.၂၀	၂၀၂၀.၀၅.၂၀	၂၀၂၀.၀၅.၂၀	၂၀၂၀.၀၅.၂၀	၂၀၂၀.၀၅.၂၀	၂၀၂၀.၀၅.၂၀	၂၀၂၀.၀၅.၂၀
တေ့အဖွဲ့အစည်း	၂၀၂၀.၀၅.၂၀	၂၀၂၀.၀၅.၂၀	၂၀၂၀.၀၅.၂၀	၂၀၂၀.၀၅.၂၀	၂၀၂၀.၀၅.၂၀	၂၀၂၀.၀၅.၂၀	၂၀၂၀.၀၅.၂၀	၂၀၂၀.၀၅.၂၀
တေ့အဖွဲ့အစည်း	၂၀၂၀.၀၅.၂၀	၂၀၂၀.၀၅.၂၀	၂၀၂၀.၀၅.၂၀	၂၀၂၀.၀၅.၂၀	၂၀၂၀.၀၅.၂၀	၂၀၂၀.၀၅.၂၀	၂၀၂၀.၀၅.၂၀	၂၀၂၀.၀၅.၂၀
တေ့အဖွဲ့အစည်း	၂၀၂၀.၀၅.၂၀	၂၀၂၀.၀၅.၂၀	၂၀၂၀.၀၅.၂၀	၂၀၂၀.၀၅.၂၀	၂၀၂၀.၀၅.၂၀	၂၀၂၀.၀၅.၂၀	၂၀၂၀.၀၅.၂၀	၂၀၂၀.၀၅.၂၀



လူထုထုတ်ပြန်ရိပ်ကန်းစီမံကိန်းလက်ဖွဲ့  
အဖွဲ့-၃ ၂၉.၂၀၁၅  
ပုံစံ ၈-၄ စာအုပ်အုပ်စုရိပ်ကန်းလုပ်ငန်းခွဲစာရင်းဇယား

လက်ထောက်စာအုပ်စုရိပ်ကန်းစီမံကိန်းစာရင်းဇယားသည် အစည်းအဝေးတွင် ဤစီမံကိန်းအဖွဲ့ဝင်များမှ / လက်ထောက်စာရင်းဇယားများကို အကုန်အပြည့်ဖြည့်ဆိုရာ ဤစာရင်းဇယားသည် ဤစီမံကိန်းစာရင်းဇယားနှင့်အညီ အစည်းအဝေးတွင် အစည်းအဝေးမှ အချက်အလက်များကို MIS သို့ ထည့်သွင်းရမည်။  
စာအုပ်စုရိပ်ကန်းစီမံကိန်းစာရင်းဇယား/စာရင်းဇယား  
နေ့စွဲ ၂၀၁၅.၇.၂၉

စာအုပ်စုရိပ်ကန်းစီမံကိန်း	စာအုပ်စုရိပ်ကန်းစီမံကိန်းအဖွဲ့ဝင်	အဖွဲ့ဝင်အဖွဲ့အစည်း	အဖွဲ့ဝင်အဖွဲ့အစည်း	အဖွဲ့ဝင်အဖွဲ့အစည်း	အဖွဲ့ဝင်အဖွဲ့အစည်း	အဖွဲ့ဝင်အဖွဲ့အစည်း		စာအုပ်စုရိပ်ကန်းစီမံကိန်းစာရင်းဇယား
						စာအုပ်စုရိပ်ကန်းစီမံကိန်း	စာအုပ်စုရိပ်ကန်းစီမံကိန်း	
၂၉.၂၀၁၅	ဒေါ်အေးအေး	၂၄	၂၄	၂၄	၂၄	၂၄	၂၄	၂၄



လူထုထုတ်ပြန်မှုနှင့် အစိုးရအဖွဲ့

အစိုးရအဖွဲ့ ၂၀၂၀-၂၀၂၁

--	--	--	--	--	--	--	--

အမည်: ဦးကျော်စွာ

အသက်: ၃၅

လက်မှတ်

ရက်စွဲ

၅.၃.၂၀၂၁

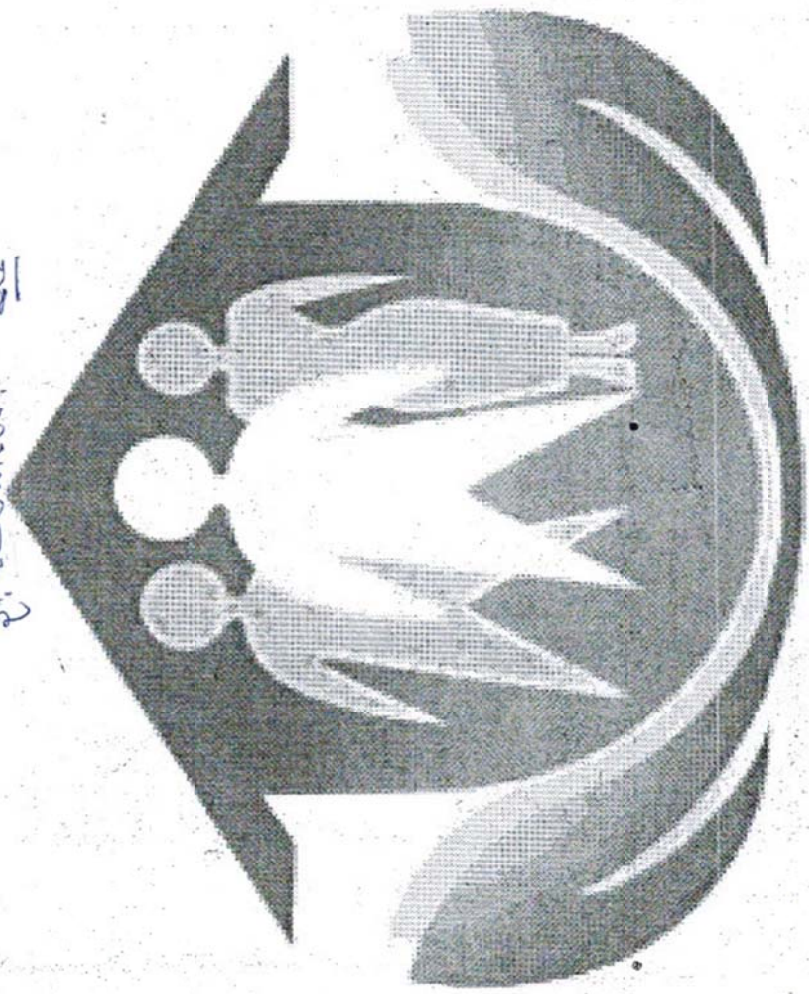



စစ်ကိုင်းတိုင်းဒေသကြီး၊မြောက်မြို့နယ်  
ပထမအကြိမ်ကျေးရွာအစည်းအဝေးမှတ်တမ်း

ကျေးရွာ            ||            || ကျောက်တန်းကျေးရွာ  
ကျေးရွာအုပ်စု။            || ကျောက်တန်းအုပ်စု  
အစည်းအဝေးပြုလုပ်သည့်နေရာ။            || (အ မ က )ကျောင်း  
နေ့စွဲ            ||            || ၁၆.၂.၂၀၁၆  
အကြောင်းအရာ။            || ပထမနှစ် စီမံကိန်း မိတ်ဆက်အစည်းအဝေး ပထမအကြိမ်အစည်းအဝေးပြု  
လုပ်ခြင်း။

ဆွေးနွေးချက်(၁)။            || မိတ်ဆက်အစည်းအဝေးတွင် ကျေးရွာဥက္ကဋ္ဌမှ ကျေးရွာလူထုနှင့် လူထုဗဟိုပြု စီမံကိန်းမှ ဝန်ထမ်းများကို မိတ်ဆက်အဖွင့်အမှာစကားပြောကြားခြင်း။ ထို့နောက် ဝန်ထမ်းများမှ အဖွဲ့ အစည်းအမည်၊ အလှူရှင်အမည်၊ အကောင်အထည်ဖော်ဆောင်ရွက်သည့် ဌာနနှင့် ကျား၊မ ရေးရာ ကဏ္ဍများအကြောင်းမိတ်ဆက်ရှင်းလင်းပြောကြားပြီး ကျေးရွာ စေတနာ့ ဝန်ထမ်းရွေးချယ်ခြင်း(က+မ) တွင် လူထု၏ အတည်ပြုချက်နှင့် မဟုတ်ဘဲ လျှို့ဝှက်မဲပေးစနစ်ဖြင့် ရွေးချယ်ခြင်း၊ လူထုပူပေါင်း ပါဝင် သော လူမှုဆန်းစစ်ခြင်းများ ပြုလုပ်သွားမည် ဖြစ်ကြောင်းကို ဆွေးနွေးခဲ့ပါသည်။

ဆွေးနွေးချက်(၂)။            || မိတ်ဆက်ဆွေးနွေးမှုအပြီးတွင် ကျေးရွာစေတနာ့ဝန်ထမ်းလိုက်နာရမည့် စည်း ကမ်းချက်များကို ရှင်းလင်းပြောကြား၍ ကျေးရွာလူထုကိုယ်တိုင် လျှို့ဝှက်မဲပေးစနစ်ဖြင့် စေတနာ့ဝန် ထမ်း(ကျား-၁)(မ-၁) ကို ရွေးချယ်ရန် ဆွေးနွေးခဲ့ပါသည်။

ဆုံးဖြတ်ချက်(၁)။            || ကျေးရွာလူထုမှစီမံကိန်း၏ဖွဲ့စည်းပုံလုပ်ဆောင်ရမည့်အချက်များနှင့်လိုက်နာကျင့် သုံးရမည့်နည်းလမ်းများကိုလိုက်နာဆောင်ရွက်ရန်၊ စေတနာ့ဝန်ထမ်းရွေးချယ်ခြင်းကိစ္စနှင့်ပတ်သက် ၍ တက်ရောက်လာသော ကျေးရွာလူထုမှအမှန်တကယ်လုပ်ဆောင်နိုင်သူ၊ ကျေးရွာဖွံ့ဖြိုးရေးအတွက် စိတ် ပါဝင်စားသူ၊ ပြောတတ်ဆိုတတ်ရှိသူများကိုရွေးချယ်ရန်ပြောကြားပြီး စေတနာ့ဝန်ထမ်း (က-၁)(မ-၁) ကို တက်ရောက်လာသော ကျေးရွာလူထုမှ လျှို့ဝှက်မဲစနစ်ဖြင့် ရွေးချယ်ရန် ဆုံးဖြတ်ခဲ့သည်။ ထို့နောက်



လူမှုဆန်းစစ်ခြင်း(PRA)အကြောင်းတွင် ပါဝင်သောထူးခြားဖြစ်စဉ်များ အမျိုးသမီးဆိုင်ရာ သုံးသပ်ချက်များအသက်မွေးဝမ်းကြောင်းဆိုင်ရာများကို ဆက်လက်ဆွေးနွေးရန် ဆုံးဖြတ်ခဲ့ကြပါသည်။

**သဘောတူညီမှုများ**

(၁)ကျေးရွာသူ/သားများအားလုံး စီမံကိန်းမှ ရရှိလာသော ရံပုံငွေကို ကျေးရွာတွင် အကျိုးရှိစွာ သုံးစွဲရန် သဘောတူခဲ့ပါသည်။

(၂)ကျေးရွာစေတနာ့ဝန်ထမ်း(၂)ဦးအား လျှို့ဝှက်မဲပေးစနစ်ဖြင့် ရွေးချယ်ရန် သဘောတူညီခဲ့ကြပါသည်။

(၃)ရွေးချယ်ခံရသောစေတနာ့ဝန်ထမ်း(၂)ဦးမှာလည်း အမှန်တကယ် လုပ်ဆောင်နိုင်ကြောင်း သဘောတူခဲ့ပါသည်။

(၄)ထို့နောက် တက်ရောက်လာသော ကျေးရွာလူထုမှ လူမှုဆန်းစစ်ခြင်း(PRA)အဆင့်များကို ဆွေးနွေးပါသည်။

၄၄

ကျေးဇူးအပ်စွဲ - ကျောက်တန်း

ကျေးဇူး - ကျောက်တန်း

အခြေတင်အရာ - ၁၀၀၀ အဖြစ် အစဉ်အဆက်

အိမ်ထောင်စု - ၂၈၀

အစိုးရ စုစုပေါင်း - ၁၄၇၇ ကျား = ၇၁၁ မ = ၇၆၆

တက်ရောက်သူ အရေအတွက် (ကျား) - ၁၁၃

စုစုပေါင်း

$$(မ) = \frac{၁၁၄}{၂၂၇}$$

လူထုထုတ်ပြန်ပုံစံနံပါတ်: ၉-၉-၂၀၁၅  
အပိုင်း ၃

ပုံစံ-၁၀၂-အစည်းအဝေးတက်ရောက်သူများ (FORM PC12)

လမ်းညွှန်ပုံစံနံပါတ်: အစည်းအဝေးအားလုံးတွင် အသုံးပြုရန် လူထုထုတ်ပြန်ပုံစံနံပါတ်: ၉-၉-၂၀၁၅ ကွင်းဆင်းစဉ် စစ်ဆေးဖွဲ့ပုံစံ  
ပုံစံနံပါတ်: အချိန်ဇယားပါအစည်းအဝေးတက်ရောက်သူများစာရင်းကိုဖြည့်သွင်းရန်

စည်းရုံးရေးမှူးအမည်: ဒေါ်ခင်အေး

ရက်စွဲ: ၁၆.၂.၂၀၁၆

ဖြည့်နှင်း/တိုင်းဒေသကြီး: မန္တလေးတိုင်း

မြို့နယ်: မြို့နယ်

ကျေးရွာအုပ်စု: ကျေးရွာ

ကျေးရွာအုပ်စု: ကျေးရွာ

စဉ်	အမည်	ကျား (V)	မ (V)	အိမ်ထောင်စုကို ယုံကြည်စိတ်ချရမှု (V)	လူမျိုး	လက်မှတ်
၁	ဒေါ်ခင်အေး	✓		✓	ဗမာ	ခင်အေး
၂	ဒေါ်ခင်အေး	✓		✓		ခင်အေး
၃	ဒေါ်ခင်အေး	✓		✓		ခင်အေး
၄	ဒေါ်ခင်အေး	✓		✓		ခင်အေး
၅	ဒေါ်ခင်အေး	✓		✓		ခင်အေး
၆	ဒေါ်ခင်အေး	✓		✓		ခင်အေး
၇	ဒေါ်ခင်အေး	✓		✓		ခင်အေး
၈	ဒေါ်ခင်အေး	✓		✓		ခင်အေး
၉	ဒေါ်ခင်အေး	✓		✓		ခင်အေး
၁၀	ဒေါ်ခင်အေး	✓		✓		ခင်အေး
၁၁	ဒေါ်ခင်အေး	✓		✓		ခင်အေး
၁၂	ဒေါ်ခင်အေး	✓		✓		ခင်အေး
၁၃	ဒေါ်ခင်အေး	✓		✓		ခင်အေး
၁၄	ဒေါ်ခင်အေး	✓		✓		ခင်အေး
၁၅	ဒေါ်ခင်အေး	✓		✓		ခင်အေး
၁၆	ဒေါ်ခင်အေး	✓		✓		ခင်အေး
၁၇	ဒေါ်ခင်အေး	✓		✓		ခင်အေး
၁၈	ဒေါ်ခင်အေး	✓		✓		ခင်အေး
၁၉	ဒေါ်ခင်အေး	✓		✓		ခင်အေး
၂၀	ဒေါ်ခင်အေး	✓		✓		ခင်အေး

လူထုဖော်ပြစီမံကိန်းစီမံကိန်းလက်စွဲ

အပိုင်း-၃ ၉-၉.၂၀၁၅

ပုံစံ-၀၁၂-အစည်းအဝေးတက်ရောက်သူများ(FORM PC12)

လက်ညွှန်စီမံကိန်း အစည်းအဝေးအားလုံးတွင် အသုံးပြုရန်၊ လူထုစည်းရုံးရေးမှူးက ကျေးဇူးပြုသည့် ကွင်းဆင်းစဉ် ဖမ်းဆီးခြင်းပုံစံ၊  
စီမံကိန်းစက်ဝန်းအချိန်ဇယားပါအစည်းအဝေးတက်ရောက်သူများစာရင်းကိုဖြည့်သွင်းရန်

စည်းရုံးရေးမှူးအမည် မေါ်ချောစုလွင်

ရက်စွဲ၊ 16.၇.၂၀16

ဖြည့်နှယ်/တိုင်းဒေသကြီး စစ်ကိုင်းတိုင်း

မြို့နယ် ခန္တရာ

ကျေးရွာအုပ်စု ကျောက်တော်

ကျေးရွာ ကျောက်တော်

ပထမ အကြိမ်စာစုသွင်းစာစေး

စဉ်	အမည်	ကျား (V)	မ (V)	အိမ်ထောင်စုကို ယ်စားလှယ်(V)	လူမျိုး	လက်မှတ်
၂၀	ဦးတင်လွန်း	✓		✓	ဗမာ	လက်မှတ်
၂၁	ဒေါ်အိမ်		✓	✓	ဗမာ	လက်မှတ်
၂၂	ဒေါ်အိမ်		✓	✓	ဗမာ	လက်မှတ်
၂၃	ဒေါ်အိမ်		✓	✓	ဗမာ	လက်မှတ်
၂၄	ဒေါ်အိမ်		✓	✓	ဗမာ	လက်မှတ်
၂၅	ဒေါ်အိမ်		✓	✓	ဗမာ	လက်မှတ်
၂၆	ဒေါ်အိမ်		✓	✓	ဗမာ	လက်မှတ်
၂၇	ဒေါ်အိမ်		✓	✓	ဗမာ	လက်မှတ်
၂၈	ဒေါ်အိမ်		✓	✓	ဗမာ	လက်မှတ်
၂၉	ဒေါ်အိမ်		✓	✓	ဗမာ	လက်မှတ်
၃၀	ဒေါ်အိမ်		✓	✓	ဗမာ	လက်မှတ်

လူထုတုံ့ပြန်စံကိန်းစီမံကိန်းလက်စွဲ

အပိုင်း-၃ ၉.၉.၂၀၁၅

ပုံစံ-၁၁၂-အစည်းအဝေးတက်ရောက်သူများ (FORM PC12)

လမ်းညွှန်စီမံကိန်း အစည်းအဝေးအားလုံးတွင် အသုံးပြုရန်၊ လူထုစည်းရုံးရေးမှတ်ကျေးရွာသို့ ကျင်းပခင်းစဉ် မှတ်တမ်းတင်ရန်  
 စီမံကိန်းစက်ဝန်းအချိန်ဇယားပါအစည်းအဝေးတက်ရောက်သူများစာရင်းကိုဖြည့်သွင်းရန်

စည်းရုံးရေးမှူးအမည် ခါရှော့စု

ရက်စွဲ ၁၆.၇.၂၀၁၆

ပြည်နယ်/တိုင်းဒေသကြီး စစ်ကိုင်းတိုင်း

မြို့နယ် မြောက်

ကျေးရွာအုပ်စု ကျေးရွာ

ကျေးရွာအုပ်စု ကျောက်တန်း

အိမ်ထောင်စုကို ယ်စားလှယ်(V)

မ (V)

ကျား (V)

အမည်

စဉ်

လက်မှတ်

ကျေးရွာ

ကျောက်တန်း

ကျေးရွာအုပ်စု

ကျောက်တန်း

ကျေးရွာအုပ်စု

ကျောက်တန်း

ကျေးရွာအုပ်စု

ကျောက်တန်း

ကျေးရွာအုပ်စု

ကျောက်တန်း

ကျေးရွာအုပ်စု

ကျောက်တန်း

ကျေးရွာအုပ်စု

ကျောက်တန်း

ကျေးရွာအုပ်စု

ကျောက်တန်း

ကျေးရွာအုပ်စု

ကျောက်တန်း

ကျေးရွာအုပ်စု

ကျောက်တန်း

လူထုထုတ်ပြန်စံနှုန်းစီမံကိန်းလက်စွဲ

အပိုင်း ၃ ဇ-ဇ ၂၀၁၅

ပုံစံ ၈၁၂-အစည်းအဝေးတက်ရောက်သူများ (FORM PC12)

လမ်းညွှန်စီမံကိန်း အစည်းအဝေးအားလုံးတွင် အသုံးပြုရန် လူထုထုတ်ပြန်စံနှုန်းအရ အစည်းအဝေးတက်ရောက်သူများအစည်းအဝေးကိုဖြည့်သွင်းရန်

စီမံကိန်းစက်ဝန်းအချိန်ဇယားပါအစည်းအဝေးတက်ရောက်သူများစာရင်းကိုဖြည့်သွင်းရန်

စည်းရုံးရေးမှူးအမည်

ရက်စွဲ

ပြည်နယ်/တိုင်းဒေသကြီး

မြို့နယ်

ခရိုင်

ကျေးရွာအုပ်စု

ကျေးရွာ

ကျေးရွာအုပ်စု

ကျေးရွာအုပ်စု

ကျေးရွာအုပ်စု

ကျေးရွာအုပ်စု

ကျေးရွာအုပ်စု

ကျေးရွာအုပ်စု

ကျေးရွာအုပ်စု

ကျေးရွာအုပ်စု

ကျေးရွာအုပ်စု

ကျေးရွာအုပ်စု

ကျေးရွာအုပ်စု

ကျေးရွာအုပ်စု

ကျေးရွာအုပ်စု

ကျေးရွာအုပ်စု

ကျေးရွာအုပ်စု

ကျေးရွာအုပ်စု

ကျေးရွာအုပ်စု

ကျေးရွာအုပ်စု

ကျေးရွာအုပ်စု

ကျေးရွာအုပ်စု

ကျေးရွာအုပ်စု

ကျေးရွာအုပ်စု

ကျေးရွာအုပ်စု

ကျေးရွာအုပ်စု

စဉ်	အမည်	ကျား (V)	မ (V)	အိမ်ထောင်စုကို ယ်စားလှယ် (V)	လူမျိုး	လက်မှတ်
၈၁	မင်းသိန်းစိန်	✓	✓	✓	ဗမာ	
၈၂	မင်းသိန်းစိန်	✓	✓	✓	ဗမာ	
၈၃	မင်းသိန်းစိန်	✓	✓	✓	ဗမာ	
၈၄	မင်းသိန်းစိန်	✓	✓	✓	ဗမာ	
၈၅	မင်းသိန်းစိန်	✓	✓	✓	ဗမာ	
၈၆	မင်းသိန်းစိန်	✓	✓	✓	ဗမာ	
၈၇	မင်းသိန်းစိန်	✓	✓	✓	ဗမာ	
၈၈	မင်းသိန်းစိန်	✓	✓	✓	ဗမာ	
၈၉	မင်းသိန်းစိန်	✓	✓	✓	ဗမာ	
၉၀	မင်းသိန်းစိန်	✓	✓	✓	ဗမာ	
၉၁	မင်းသိန်းစိန်	✓	✓	✓	ဗမာ	
၉၂	မင်းသိန်းစိန်	✓	✓	✓	ဗမာ	
၉၃	မင်းသိန်းစိန်	✓	✓	✓	ဗမာ	
၉၄	မင်းသိန်းစိန်	✓	✓	✓	ဗမာ	
၉၅	မင်းသိန်းစိန်	✓	✓	✓	ဗမာ	
၉၆	မင်းသိန်းစိန်	✓	✓	✓	ဗမာ	
၉၇	မင်းသိန်းစိန်	✓	✓	✓	ဗမာ	
၉၈	မင်းသိန်းစိန်	✓	✓	✓	ဗမာ	
၉၉	မင်းသိန်းစိန်	✓	✓	✓	ဗမာ	
၁၀၀	မင်းသိန်းစိန်	✓	✓	✓	ဗမာ	

လူထုထောက်ပံ့ရေးဦးစီးဌာန၊ ဝန်ထမ်းစာရင်း

အရက်-၃ ၉.၉.၂၀၁၅

ပုံစံ-၁၁၂-အစည်းအဝေးတက်ရောက်သူများ (FORM PC12)

လမ်းညွှန်စီမံကိန်း အစည်းအဝေးအားလုံးတွင် အသုံးပြုရန် လူထုထောက်ပံ့ရေးဦးစီးဌာန ကျင်းပသည့် ကွင်းဆင်းစဉ် စစ်ဆေးချိန်ပုံစံ  
 စီမံကိန်းစက်ဝန်းအချိန်ဇယားပါအစည်းအဝေးတက်ရောက်သူများစာရင်းကိုဖြည့်သွင်းရန်

စည်းရုံးရေးမှူးအမည် ဒေါ်ချောစုသိန်း

ရက်စွဲ၊ ၁၆.၉.၂၀၁၆

ပြည်နယ်/တိုင်းဒေသကြီး၊ စစ်ကိုင်းတိုင်း

မြို့နယ်၊ မြောက်

အဖွဲ့အစည်းအမည်၊ ၁၀၀၁ နေပြည်တော်

စဉ်	အမည်	ကျား (V)	မ (V)	အိမ်ထောင်စုံကို ယ်စားလှယ် (V)	လက်မှတ်
၆၁	ဒေါ်ခင်စု		✓	✓	စု
၆၂	ဒေါ်ခင်စု		✓	✓	စု
၆၃	ဒေါ်ခင်စု		✓	✓	စု
၆၄	ဒေါ်ခင်စု		✓	✓	စု
၆၅	ဒေါ်ခင်စု		✓	✓	စု
၆၆	ဒေါ်ခင်စု		✓	✓	စု
၆၇	ဒေါ်ခင်စု		✓	✓	စု
၆၈	ဒေါ်ခင်စု		✓	✓	စု
၆၉	ဒေါ်ခင်စု		✓	✓	စု
၇၀	ဒေါ်ခင်စု		✓	✓	စု
၇၁	ဒေါ်ခင်စု		✓	✓	စု
၇၂	ဒေါ်ခင်စု		✓	✓	စု
၇၃	ဒေါ်ခင်စု		✓	✓	စု
၇၄	ဒေါ်ခင်စု		✓	✓	စု
၇၅	ဒေါ်ခင်စု		✓	✓	စု
၇၆	ဒေါ်ခင်စု		✓	✓	စု
၇၇	ဒေါ်ခင်စု		✓	✓	စု
၇၈	ဒေါ်ခင်စု		✓	✓	စု
၇၉	ဒေါ်ခင်စု		✓	✓	စု
၈၀	ဒေါ်ခင်စု		✓	✓	စု

လူထုပုဂ္ဂိုလ်စုံစုံစမ်းစစ်ခံကိန်းလက်ခွဲ

အပိုင်း-၃ ၉.၉.၂၀၁၅

ပုံစံ-၈၁၂-အစည်းအဝေးတက်ရောက်သူများ(FORM PC12)

လမ်းညွှန်စီမံကိန်း အစည်းအဝေးအားလုံးတွင် အသုံးပြုရန် လူထုစည်းရုံးရေးမှူးက ကျော်ရွာသို့ ကွင်းဆင်းစဉ် စစ်ဆေးဖော်ပြပုံ  
 စီမံကိန်းစက်ဝန်းအချိန်ဇယားပါအစည်းအဝေးတက်ရောက်သူများစာရင်းကိုဖြည့်သွင်းရန်

စည်းရုံးရေးမှူးအမည် မော်ချောထူး  
 ရက်စွဲ 16.8.2016  
 ပြည်နယ်/တိုင်းဒေသကြီး စစ်ကိုင်းတိုင်း  
 ၁၀၀၈ ဒဂုံမြို့နယ် စာရင်းအမှတ် ၁၀၈၀

စဉ်	အမည်	ကျား (V)	မ (V)	အိမ်ထောင်စုကို ယ်စားလှယ်(V)	ကျေးရွာအုပ်စု	ကျောက်တန်း	လက်မှတ်
၁၀၁	မော်ချောထူး		✓	✓	၁၀၈၁		မော်ချောထူး
၁၀၂	မော်ချောထူး		✓	✓	"		မော်ချောထူး
၁၀၃	မော်ချောထူး		✓	✓	"		မော်ချောထူး
၁၀၄	မော်ချောထူး		✓	✓	"		မော်ချောထူး
၁၀၅	မော်ချောထူး		✓	✓	"		မော်ချောထူး
၁၀၆	မော်ချောထူး		✓	✓	"		မော်ချောထူး
၁၀၇	မော်ချောထူး		✓	✓	"		မော်ချောထူး
၁၀၈	မော်ချောထူး		✓	✓	"		မော်ချောထူး
၁၀၉	မော်ချောထူး		✓	✓	"		မော်ချောထူး
၁၁၀	မော်ချောထူး		✓	✓	"		မော်ချောထူး
၁၁၁	မော်ချောထူး		✓	✓	"		မော်ချောထူး
၁၁၂	မော်ချောထူး		✓	✓	"		မော်ချောထူး
၁၁၃	မော်ချောထူး		✓	✓	"		မော်ချောထူး
၁၁၄	မော်ချောထူး		✓	✓	"		မော်ချောထူး
၁၁၅	မော်ချောထူး		✓	✓	"		မော်ချောထူး
၁၁၆	မော်ချောထူး		✓	✓	"		မော်ချောထူး
၁၁၇	မော်ချောထူး		✓	✓	"		မော်ချောထူး
၁၁၈	မော်ချောထူး		✓	✓	"		မော်ချောထူး
၁၁၉	မော်ချောထူး		✓	✓	"		မော်ချောထူး
၁၂၀	မော်ချောထူး		✓	✓	"		မော်ချောထူး



လူထုထုတ်ပြန်စံနှုန်းစီမံကိန်းလက်ခွဲ  
အပိုင်း ၃ ၉.၉.၂၀၁၅

ပုံစံ-၈၁၂-အစည်းအဝေးတက်ရောက်သူများ (FORM PC.12)

လမ်းညွှန်စီမံကိန်း အစည်းအဝေးအားလုံးတွင် အသုံးပြုရန် လူထုစည်းရုံးရေးမှူးက ကျေးဇူးပြုသည့် ကွင်းဆင်းစဉ် စစ်ဆေးဖွဲ့ပုံစံ ၂  
စီမံကိန်းတက်ဝန်းအချိန်ဇယားပါအစည်းအဝေးတက်ရောက်သူများစာရင်းကိုဖြည့်သွင်းရန်

စည်းရုံးရေးမှူးအမည် မော်ဂျော့ဂျွန်

ရက်စွဲ 16. ၇. 2016

ပြည်နယ်/တိုင်းဒေသကြီး စစ်ကိုင်းတိုင်း

မြို့နယ် မြို့နယ် ခြောက်တန်း

ကျေးရွာအုပ်စု ၂၀၀၀၀ ၂၀၀၀၀ ၂၀၀၀၀

စဉ်	အမည်	ကျား (V)	မ (V)	အိမ်ထောင်စုကို ယံစားလှယ် (V)	လူမျိုး	ကျေးရွာအုပ်စု	ကျောက်တန်း	ကျေးရွာ	ကျောက်တန်း
၁၂၁	ဖိုးဖိုးကျောင်း	✓		✓	ဗမာ				လက်မှတ်
၁၂၂	ဖိုးသန်းဖြူ	✓		✓	ဗမာ				လက်မှတ်
၁၂၃	ဖိုးဖြူဖြူ	✓		✓	ဗမာ				လက်မှတ်
၁၂၄	ဖိုးကျောင်းကျောင်း	✓		✓	ဗမာ				လက်မှတ်
၁၂၅	ဖိုးစိုးစိုး	✓		✓	ဗမာ				လက်မှတ်
၁၂၆	ဖိုးစိုးစိုး	✓		✓	ဗမာ				လက်မှတ်
၁၂၇	ဖိုးကျောင်း	✓		✓	ဗမာ				လက်မှတ်
၁၂၈	ဖိုးစိုးစိုး	✓		✓	ဗမာ				လက်မှတ်
၁၂၉	ဖိုးဖြူဖြူ	✓		✓	ဗမာ				လက်မှတ်
၁၃၀	ဖိုးဖြူဖြူ	✓		✓	ဗမာ				လက်မှတ်
၁၃၁	ဖိုးသန်းစိုး	✓		✓	ဗမာ				လက်မှတ်
၁၃၂	ဖိုးသန်းစိုး	✓		✓	ဗမာ				လက်မှတ်
၁၃၃	ဖိုးသန်းစိုး	✓		✓	ဗမာ				လက်မှတ်
၁၃၄	ဖိုးသန်းစိုး	✓		✓	ဗမာ				လက်မှတ်
၁၃၅	ဖိုးသန်းစိုး	✓		✓	ဗမာ				လက်မှတ်
၁၃၆	ဖိုးသန်းစိုး	✓		✓	ဗမာ				လက်မှတ်
၁၃၇	ဖိုးသန်းစိုး	✓		✓	ဗမာ				လက်မှတ်
၁၃၈	ဖိုးသန်းစိုး	✓		✓	ဗမာ				လက်မှတ်
၁၃၉	ဖိုးသန်းစိုး	✓		✓	ဗမာ				လက်မှတ်
၁၄၀	ဖိုးသန်းစိုး	✓		✓	ဗမာ				လက်မှတ်

လူထုပတ်ဝန်းကျင်ထိခိုက်မှုစီမံကိန်းလက်ခွဲ

အပိုင်း ၃ ဇေ.၂၁၅

ပုံစံ-၈၁၂-အစည်းအဝေးတက်ရောက်သူများ (FORM PC12)

လမ်းညွှန်စီမံကိန်း အစည်းအဝေးအားလုံးတွင် အသုံးပြုရန် လူထုစည်းရုံးရေးမှူးက ကျော်ရွာသို့ ကွင်းဆင်း၍ ပုံစံ ၂ စီမံကိန်းစက်ဝန်းအချိန်ဇယားပါအစည်းအဝေးတက်ရောက်သူများစာရင်းကိုဖြည့်သွင်းရန်

စည်းရုံးရေးမှူးအမည် ဒေါ်ချော်စုလှိုင်

ရက်စွဲ: 16. ၇. ၇၀16

ပြည်နယ်/တိုင်းဒေသကြီး: ရွှေပြည်သာ မြို့နယ်: အောင် ကျေးရွာအုပ်စု: ကျောက်တန်း ကျေးရွာ: ကျောက်တန်း

ပဝဝစာအုပ်အမှတ်: ၁၀၀၈၃၀၆၇၈၉၀

စဉ်	အမည်	ကျား (V)	မ (V)	အိမ်ထောင်စုကို ယစားလှယ် (V)	လူမျိုး	လက်မှတ်
၁၄၁	ဒေါ်ခင်မာမာ	✓		✓	ဗမာ	မာမာ
၁၄၂	ဒေါ်ခင်မာမာ	✓		✓	ဗမာ	မာမာ
၁၄၃	ဒေါ်ခင်မာမာ	✓		✓	ဗမာ	မာမာ
၁၄၄	ဒေါ်ခင်မာမာ	✓		✓	ဗမာ	မာမာ
၁၄၅	ဒေါ်ခင်မာမာ	✓		✓	ဗမာ	မာမာ
၁၄၆	ဒေါ်ခင်မာမာ	✓		✓	ဗမာ	မာမာ
၁၄၇	ဒေါ်ခင်မာမာ	✓		✓	ဗမာ	မာမာ
၁၄၈	ဒေါ်ခင်မာမာ	✓		✓	ဗမာ	မာမာ
၁၄၉	ဒေါ်ခင်မာမာ	✓		✓	ဗမာ	မာမာ
၁၅၀	ဒေါ်ခင်မာမာ	✓		✓	ဗမာ	မာမာ
၁၅၁	ဒေါ်ခင်မာမာ	✓		✓	ဗမာ	မာမာ
၁၅၂	ဒေါ်ခင်မာမာ	✓		✓	ဗမာ	မာမာ
၁၅၃	ဒေါ်ခင်မာမာ	✓		✓	ဗမာ	မာမာ
၁၅၄	ဒေါ်ခင်မာမာ	✓		✓	ဗမာ	မာမာ
၁၅၅	ဒေါ်ခင်မာမာ	✓		✓	ဗမာ	မာမာ
၁၅၆	ဒေါ်ခင်မာမာ	✓		✓	ဗမာ	မာမာ
၁၅၇	ဒေါ်ခင်မာမာ	✓		✓	ဗမာ	မာမာ
၁၅၈	ဒေါ်ခင်မာမာ	✓		✓	ဗမာ	မာမာ
၁၅၉	ဒေါ်ခင်မာမာ	✓		✓	ဗမာ	မာမာ
၁၆၀	ဒေါ်ခင်မာမာ	✓		✓	ဗမာ	မာမာ

လူထုထုတ်ပြန်စံကိန်းစီမံကိန်းလက်စွဲ

အပိုင်း-၃ ၉-၉.၂၀၁၅

ပုံစံ-၁၁၂-အစည်းအဝေးတက်ရောက်သူများ (FORM PC12)

လမ်းညွှန်စံကိန်း အစည်းအဝေးအားလုံးတွင် အသုံးပြုရန် လူထုစည်းရုံးရေးမှူးက ကျေးဇူးပြု၍ ကွင်းဆင်းစဉ် စစ်ဆေးချိတ်ပုံ  
 စံကိန်းစက်ဝန်းအချိန်ယောယဝါအစည်းအဝေးတက်ရောက်သူများစာရင်းကိုဖြည့်သွင်းရန်

စည်းရုံးရေးမှူးအမည် ဒေါ်ချော်စုလှိုင်

ရက်စွဲ။ ၂၀၁၅.၀၁.၂၆

ပြည်နယ်/တိုင်းဒေသကြီး။ စစ်ကိုင်းတိုင်း

မြို့နယ်။ ခြောက်

ကျေးရွာအုပ်စု။ ကျောက်တန်း

ကျေးရွာ။ ကျောက်တန်း

စဉ်	အမည်	ကျား (V)	မ (V)	အိမ်ထောင်စုကို ယ်စားလှယ် (V)	လူမျိုး	လက်မှတ်
၁၆၁	ဒေါ်အေးအေး		✓	✓	ဗမာ	
၁၆၂	ဒေါ်အေးအေး		✓	✓	ဗမာ	
၁၆၃	ဒေါ်အေးအေး		✓	✓	ဗမာ	
၁၆၄	ဒေါ်အေးအေး		✓	✓	ဗမာ	
၁၆၅	ဒေါ်အေးအေး		✓	✓	ဗမာ	
၁၆၆	ဒေါ်အေးအေး		✓	✓	ဗမာ	
၁၆၇	ဒေါ်အေးအေး		✓	✓	ဗမာ	
၁၆၈	ဒေါ်အေးအေး		✓	✓	ဗမာ	
၁၆၉	ဒေါ်အေးအေး		✓	✓	ဗမာ	
၁၇၀	ဒေါ်အေးအေး		✓	✓	ဗမာ	
၁၇၁	ဒေါ်အေးအေး		✓	✓	ဗမာ	
၁၇၂	ဒေါ်အေးအေး		✓	✓	ဗမာ	
၁၇၃	ဒေါ်အေးအေး		✓	✓	ဗမာ	
၁၇၄	ဒေါ်အေးအေး		✓	✓	ဗမာ	
၁၇၅	ဒေါ်အေးအေး		✓	✓	ဗမာ	
၁၇၆	ဒေါ်အေးအေး		✓	✓	ဗမာ	
၁၇၇	ဒေါ်အေးအေး		✓	✓	ဗမာ	
၁၇၈	ဒေါ်အေးအေး		✓	✓	ဗမာ	
၁၇၉	ဒေါ်အေးအေး		✓	✓	ဗမာ	
၁၈၀	ဒေါ်အေးအေး		✓	✓	ဗမာ	

လူထုဖော်ပြပုံစံကိန်းစီမံကိန်းလက်ခွဲ

အပိုင်း-၃ ၉.၉.၂၀၅

ပုံစံ-၈၁-အစည်းအဝေးတက်ရောက်သူများ(FORM PC12)

လမ်းညွှန်စီမံကိန်း အစည်းအဝေးအားလုံးတွင် အသုံးပြုရန်၊ လူထုစည်းရုံးရေးကာ ကျော်ရွာသို့ ကွင်းဆင်းစဉ် စစ်ဆေးချိန်မှစ၍

စီမံကိန်းစက်ဝန်းအချိန်ယော့ပိတ်အစည်းအဝေးတက်ရောက်သူများစာရင်းကိုပြည့်သွင်းရန်

စည်းရုံးရေးမှူးအမည် ခင်ကျော်စွာ

ရက်စွဲ၊ 16.၇.၂၀16

ပြည်နယ်/တိုင်းဒေသကြီး၊ စစ်ကိုင်းတိုင်း

မြို့နယ် ခြောက်မိုင်

၁၀၀၈

စဉ်	အမည်	ကျား (V)	မ (V)	အိမ်ထောင်စုကို ယံစားလှယ်(V)	ကျေးရွာအုပ်စု ကျောက်တန်း	ကျေးရွာ ကျောက်တန်း	လက်မှတ်
၁၈၁	ဖိုးအင်းမင်း	✓		✓	ဗမာ		ဦး
၁၈၂	ဖိုးအင်းမင်း	✓		✓	✓		မ.စိ.
၁၈၃	ဖိုးအင်းမင်း	✓		✓	✓		မ.စိ.
၁၈၄	ဖိုးအင်းမင်း	✓		✓	✓		မ.စိ.
၁၈၅	ဖိုးအင်းမင်း	✓		✓	✓		မ.စိ.
၁၈၆	ဖိုးအင်းမင်း	✓		✓	✓		မ.စိ.
၁၈၇	ဖိုးအင်းမင်း	✓		✓	✓		မ.စိ.
၁၈၈	ဖိုးအင်းမင်း	✓		✓	✓		မ.စိ.
၁၈၉	ဖိုးအင်းမင်း	✓		✓	✓		မ.စိ.
၁၉၀	ဖိုးအင်းမင်း	✓		✓	✓		မ.စိ.
၁၉၁	ဖိုးအင်းမင်း	✓		✓	✓		မ.စိ.
၁၉၂	ဖိုးအင်းမင်း	✓		✓	✓		မ.စိ.
၁၉၃	ဖိုးအင်းမင်း	✓		✓	✓		မ.စိ.
၁၉၄	ဖိုးအင်းမင်း	✓		✓	✓		မ.စိ.
၁၉၅	ဖိုးအင်းမင်း	✓		✓	✓		မ.စိ.
၁၉၆	ဖိုးအင်းမင်း	✓		✓	✓		မ.စိ.
၁၉၇	ဖိုးအင်းမင်း	✓		✓	✓		မ.စိ.
၁၉၈	ဖိုးအင်းမင်း	✓		✓	✓		မ.စိ.
၁၉၉	ဖိုးအင်းမင်း	✓		✓	✓		မ.စိ.
၂၀၀	ဖိုးအင်းမင်း	✓		✓	✓		မ.စိ.

လူထုထုတ်ပြန်စံကိန်းစီမံကိန်းလက်စွဲ  
အပိုင်း-၃ ၉.၉.၂၁၅

ပုံစံ-၁၁-အစည်းအဝေးတက်ရောက်သူများ(FORM PC12)

လမ်းညွှန်စီမံကိန်း အစည်းအဝေးအားလုံးတွင် အသုံးပြုရန် လူထုထုတ်ပြန်စံကိန်းစီမံကိန်း ကျေးဇူးပြုပေးရန် ကျေးဇူးပြုပေးရန် ကျွမ်းကျင်သူများ၏အစည်းအဝေးတက်ရောက်သူများစာရင်းကိုဖြည့်သွင်းရန်

စည်းရုံးရေးမှူးအမည်  
သိန်းစန်းစိန်  
ရက်စွဲ  
16.၇.၂၀16

စဉ်	အမည်	ကျား (M)	မ (F)	အိမ်ထောင်စုံကို ယ်စားလှယ်(V)	လူမျိုး	ကျေးဇူးပြုပေးသူ ကျောက်တန်း	ကျေးဇူးပြုပေးသူ ကျောက်တန်း
၀၀၁	ဒေါ်အေးအေး	✓	✓	✓	ဗမာ		ကျေးဇူးပြုပေးသူ
၀၀၂	ဒေါ်အေးအေး	✓	✓	✓	ဗမာ		ကျေးဇူးပြုပေးသူ
၀၀၃	ဒေါ်အေးအေး	✓	✓	✓	ဗမာ		ကျေးဇူးပြုပေးသူ
၀၀၄	ဒေါ်အေးအေး	✓	✓	✓	ဗမာ		ကျေးဇူးပြုပေးသူ
၀၀၅	ဒေါ်အေးအေး	✓	✓	✓	ဗမာ		ကျေးဇူးပြုပေးသူ
၀၀၆	ဒေါ်အေးအေး	✓	✓	✓	ဗမာ		ကျေးဇူးပြုပေးသူ
၀၀၇	ဒေါ်အေးအေး	✓	✓	✓	ဗမာ		ကျေးဇူးပြုပေးသူ
၀၀၈	ဒေါ်အေးအေး	✓	✓	✓	ဗမာ		ကျေးဇူးပြုပေးသူ
၀၀၉	ဒေါ်အေးအေး	✓	✓	✓	ဗမာ		ကျေးဇူးပြုပေးသူ
၀၁၀	ဒေါ်အေးအေး	✓	✓	✓	ဗမာ		ကျေးဇူးပြုပေးသူ
၀၁၁	ဒေါ်အေးအေး	✓	✓	✓	ဗမာ		ကျေးဇူးပြုပေးသူ
၀၁၂	ဒေါ်အေးအေး	✓	✓	✓	ဗမာ		ကျေးဇူးပြုပေးသူ
၀၁၃	ဒေါ်အေးအေး	✓	✓	✓	ဗမာ		ကျေးဇူးပြုပေးသူ
၀၁၄	ဒေါ်အေးအေး	✓	✓	✓	ဗမာ		ကျေးဇူးပြုပေးသူ
၀၁၅	ဒေါ်အေးအေး	✓	✓	✓	ဗမာ		ကျေးဇူးပြုပေးသူ
၀၁၆	ဒေါ်အေးအေး	✓	✓	✓	ဗမာ		ကျေးဇူးပြုပေးသူ
၀၁၇	ဒေါ်အေးအေး	✓	✓	✓	ဗမာ		ကျေးဇူးပြုပေးသူ
၀၁၈	ဒေါ်အေးအေး	✓	✓	✓	ဗမာ		ကျေးဇူးပြုပေးသူ
၀၁၉	ဒေါ်အေးအေး	✓	✓	✓	ဗမာ		ကျေးဇူးပြုပေးသူ
၀၂၀	ဒေါ်အေးအေး	✓	✓	✓	ဗမာ		ကျေးဇူးပြုပေးသူ
၀၂၁	ဒေါ်အေးအေး	✓	✓	✓	ဗမာ		ကျေးဇူးပြုပေးသူ
၀၂၂	ဒေါ်အေးအေး	✓	✓	✓	ဗမာ		ကျေးဇူးပြုပေးသူ
၀၂၃	ဒေါ်အေးအေး	✓	✓	✓	ဗမာ		ကျေးဇူးပြုပေးသူ
၀၂၄	ဒေါ်အေးအေး	✓	✓	✓	ဗမာ		ကျေးဇူးပြုပေးသူ
၀၂၅	ဒေါ်အေးအေး	✓	✓	✓	ဗမာ		ကျေးဇူးပြုပေးသူ
၀၂၆	ဒေါ်အေးအေး	✓	✓	✓	ဗမာ		ကျေးဇူးပြုပေးသူ
၀၂၇	ဒေါ်အေးအေး	✓	✓	✓	ဗမာ		ကျေးဇူးပြုပေးသူ
၀၂၈	ဒေါ်အေးအေး	✓	✓	✓	ဗမာ		ကျေးဇူးပြုပေးသူ
၀၂၉	ဒေါ်အေးအေး	✓	✓	✓	ဗမာ		ကျေးဇူးပြုပေးသူ
၀၃၀	ဒေါ်အေးအေး	✓	✓	✓	ဗမာ		ကျေးဇူးပြုပေးသူ

လူထုထုတ်ပြန်ပုံစံကိန်းစီမံကိန်းလက်စွဲ

အပိုင်း-၃ ၉.၉.၂၀၀၅

ပုံစံ-၁၀၂-အစည်းအဝေးတက်ရောက်သူများ(FORM PC12)

လမ်းညွှန်စီမံကိန်း အစည်းအဝေးအားလုံးတွင် အသုံးပြုရန်၊ လူထုထုတ်ပြန်ပုံစံကိန်းစီမံကိန်းအစည်းအဝေးတက်ရောက်သူများစာရင်းကိုဖြည့်သွင်းရန်

စည်းရုံးရေးမှူးအမည် ဒေါ်ချော်စုလှိုင်

ရက်စွဲ: ၂၀၁၆.၀၉.၁၆

ပြည်နယ်/တိုင်းဒေသကြီး: မန္တလေးတိုင်း

မြို့နယ်: ပုသိမ်မြို့နယ်

မြို့နယ် မန္တလေး

ကျေးရွာအုပ်စု ကျောက်တန်း

ကျေးရွာ ကျောက်တန်း

စဉ်	အမည်	ကျား (V)	မ (V)	အိမ်ထောင်စုကို ယ်စားလှယ်(V)	လူမျိုး	လက်မှတ်
၂၂၀	<u>ဦးစေတီလှိုင်</u>	<input checked="" type="checkbox"/>		<input checked="" type="checkbox"/>	<u>ဗမာ</u>	<u>ဇော်</u>
၂၂၁	<u>ဒေါ်အေးစန်း</u>		<input checked="" type="checkbox"/>	<input checked="" type="checkbox"/>	<u>"</u>	<u>အေး</u>
၂၂၂	<u>ဒေါ်အေးစန်း</u>		<input checked="" type="checkbox"/>	<input checked="" type="checkbox"/>	<u>"</u>	<u>အေး</u>
၂၂၃	<u>ဒေါ်အေးစန်း</u>		<input checked="" type="checkbox"/>	<input checked="" type="checkbox"/>	<u>"</u>	<u>အေး</u>
၂၂၄	<u>ဒေါ်အေးစန်း</u>		<input checked="" type="checkbox"/>	<input checked="" type="checkbox"/>	<u>"</u>	<u>အေး</u>
၂၂၅	<u>ဒေါ်အေးစန်း</u>		<input checked="" type="checkbox"/>	<input checked="" type="checkbox"/>	<u>"</u>	<u>အေး</u>
၂၂၆	<u>ဒေါ်အေးစန်း</u>		<input checked="" type="checkbox"/>	<input checked="" type="checkbox"/>	<u>"</u>	<u>အေး</u>
၂၂၇	<u>ဒေါ်အေးစန်း</u>	<input checked="" type="checkbox"/>		<input checked="" type="checkbox"/>	<u>"</u>	<u>အေး</u>



**စစ်ကိုင်းတိုင်းဒေသကြီး၊မြောက်မြို့နယ်**

**ဒုတိယအကြိမ်ကျေးရွာအစည်းအဝေးမှတ်တမ်း**

ကျေးရွာ ။ ။ ကျောက်တန်းကျေးရွာ

ကျေးရွာအုပ်စု။ ။ကျောက်တန်းအုပ်စု

ရက်စွဲ ။ ။ ၂ .၃ .၂၀၁၆

အစည်းအဝေးပြုလုပ်သည့်နေရာ။ ။ (အ-မ-က)စာသင်ကျောင်း

အကြောင်းအရာ။ ။ပထမနှစ်စီမံကိန်း ဒုတိယအကြိမ်အစည်းအဝေး ဦးစားပေးလုပ်ငန်းရွေးချယ်ခြင်းနှင့် ကျေးရွာစီမံကိန်းအထောက်အကူပြုကော်မတီရွေးချယ်ခြင်း။

အစည်းအဝေးတက်ရောက်သူများ။ ။ကျေးရွာသား(၉၀)၊ကျေးရွာသူ(၇၀)၊စေတနာ့ဝန်ထမ်းအပါဝင်၊စုစုပေါင်း ( ၁၆၀ )ဦး စသည့်တို့တက်ရောက်ကြသည်။

**ဆွေးနွေးချက်များ**

ဆွေးနွေးချက်(၁)။ ။ပထမအကြိမ်အစည်းအဝေးတွင် လူမှုဆန်းစစ်ခြင်းများ ပြုလုပ်ရာမှ ရရှိလာသောအခက်အခဲများကို ပြန်လည်တင်ပြပြီး ဒုတိယအကြိမ် လူမှုဆန်းစစ်ခြင်းများ၍ ရရှိသောအခက်အခဲများ စုပေါင်း၍ ဦးစားပေးလုပ်ငန်းခွဲရွေးချယ်ခြင်းများ ပြုလုပ်မည့်အကြောင်းဆွေးနွေးခြင်း။

ဆွေးနွေးချက်(၂)။ ။ကျေးရွာစီမံကိန်းအထောက်အကူပြုကော်မတီရွေးချယ်ခြင်းကို လျှို့ဝှက်မဲပေးစနစ်ဖြင့် ရွေးချယ်မည်ဖြစ်ကြောင်းကိုဆွေးနွေးခြင်း။

ဆွေးနွေးချက်(၃)။ ။ကျေးရွာစီမံကိန်းအထောက်အကူပြုကော်မတီတွင်ကျေးရွာကော်မတီ (၂)ဦး၊ကျေးရွာစာရင်းကိုင်(၁)၊ဝယ်ယူရေးကော်မတီ(၃)ဦး၊လုပ်ငန်းလည်ပတ်ထိန်းသိမ်းရေးကော်မတီ (၃)ဦး၊စောင့်ကြည့်ကြီးကြပ်ရေးကော်မတီ(၃)ဦး၊ဝေဖန်အကြံပြုတိုင်ကြားရေးတာဝန်ခံ(၂)ဦး၊အားလုံးကော်မတီဝင်(၁၄)ဦးရွေးချယ်မည့်အကြောင်းအရာအားဆွေးနွေးခြင်း။

**ဆုံးဖြတ်ချက်များ။** ။ကျေးရွာလူထုမှ လူထုဗဟိုပြုစီမံကိန်းမှ ချမှတ်ထားသော ရှောင်ရန်၊ဆောင်ရန် များကိုလိုက်နာကျင့်သုံးမည့်အကြောင်းကော်မတီရွေးချယ်ခြင်းကိုကျေးရွာမှ အမှန်တကယ်လုပ်ဆောင် နိုင်မည့်သူများ၊ကျေးရွာဖွံ့ဖြိုးရေးကို စိတ်ဝင်စားလုပ်ကိုင်နိုင်မည့်သူများအား ရွေးချယ်သွားမည်ဖြစ် ကြောင်း၊ကျေးရွာစီမံကိန်းအထောက်အကူပြုကော်မတီအား ကိုယ်စားပြုသောဆပ်ကော်မတီများကို ကျေးရွာလူထုမှ လျှို့ဝှက်မဲပေးစနစ်ဖြင့်ရွေးချယ်မည်ဖြစ်ကြောင်း၊ထို့နောက် ဒုတိယအကြိမ်လူမှုဆန်း စစ်ခြင်းများ ပြုလုပ်၍ ဦးစားပေးလုပ်ငန်းများရွေးချယ်ခြင်းများပြုလုပ်ရန်ဆုံးဖြတ်ခဲ့ကြပါသည်။

**သဘောတူညီမှုများ**

- (၁)ဒုတိယအကြိမ်လူမှုဆန်းစစ်မှုပြုလုပ်ရန် သဘောတူ။
- (၂)ပထမနှင့်ဒုတိယအကြိမ်မှ ရရှိသော အခက်အခဲများကို စုပေါင်း၍ ဦးစားပေးလုပ်ငန်းရွေးချယ် ရန်သဘောတူ။
- (၃)ကျေးရွာစီမံကိန်းအထောက်အကူပြုကော်မတီအား လျှို့ဝှက်မဲပေးစနစ်ဖြင့် ရွေးချယ်ရန် သဘော တူ။
- (၄)ကျေးရွာစီမံကိန်းအထောက်အကူပြုကော်မတီတွင်ကျေးရွာကော်မတီ(၂)ဦး၊ကျေးရွာစာရင်းကိုင်(၁)၊ ဝယ်ယူရေးကော်မတီ(၃)ဦး၊လုပ်ငန်းလည်ပတ်ထိန်းသိမ်းရေးကော်မတီ(၃)ဦး၊စောင့်ကြည့်ကြီးကြပ်ရေး ကော်မတီ(၃)ဦး၊ဝေဖန်အကြံပြုတိုင်ကြားရေးတာဝန်ခံ(၂)ဦး၊အားလုံးကော်မတီဝင်(၁၄)ဦးစသည့် ကော်မတီအဖွဲ့အသီးသီးကိုကျေးရွာလူထုကိုယ်တိုင် ဆွေးနွေးဖွဲ့စည်းခဲ့ကြောင်းသဘောတူလက်ခံ ပါသည်။
- (၅)ရွေးချယ်ခံရမည့်သူများမှာလည်း အမှန်တကယ်လုပ်ကိုင်နိုင်ကြောင်းသဘောတူညီကြပါသည်။



ကျေးဇူးတင်စွာ - ကျောက်တန်း

ကျေးဇူးတင်စွာ - ကျောက်တန်း

အိမ်ထောင်စု စုစုပေါင်း - ၂၇၀

အစည်းအဝေးအဖွဲ့ဝင်များ (ကျား) - ၉၀

(မ) - ၇၀

            
- ၁၆၀

စုစုပေါင်း

အကြောင်းအရာ - နယ်စပ်ဒေသ အစည်းအဝေး

လူထုထုတ်ပြန်စံနှုန်း:စီမံကိန်းလက်ဖွဲ့

အပိုင်း-၃ ၉:၉၂၀၁၅

ပုံစံ-၈၀၂-အစည်းအဝေးတော်စုရောက်သူများ(FORM PC12)

လမ်းညွှန်စီမံကိန်း အစည်းအဝေးအားလုံးတွင် အသုံးပြုရန်၊ လူထုထုတ်ပြန်မှုရေးရာ ကျေးဇူးတူ ကွင်းဆင်းဆိုင် စစ်ဆေးချိန်မှစ၍ စီမံကိန်းကော်ဝန်းအချိန်ယူထားသည့်အစည်းအဝေးတော်စုရောက်သူများစာရင်းကိုဖြည့်သွင်းရန်

စည်းရုံးရေးမှူးအမည် ခင်ကျော်စွာ

ရက်စွဲ: ၉.၁.၂၀၁၆

ဖြည့်နှယ်/တိုင်းဒေသကြီး: စစ်ကိုင်းတိုင်း မြို့နယ်: ခြောက် ကျေးရွာအုပ်စု: ကျောက်တန်း ကျေးရွာ: ကျောက်တန်း

စဉ်	အမည်	ကျား (V)	မ (V)	အိမ်ထောင်ဖက် ယ်စားလှယ်(V)	လက်မှတ်
၁.	ဖေကျော်စွာ	✓	✓	✓	ဖေကျော်စွာ
၂.	ခင်ကျော်စွာ	✓	✓	✓	ခင်ကျော်စွာ
၃.	ခင်ကျော်စွာ	✓	✓	✓	ခင်ကျော်စွာ
၄.	ဦးကျော်စွာ	✓	✓	✓	ဦးကျော်စွာ
၅.	ဦးကျော်စွာ	✓	✓	✓	ဦးကျော်စွာ
၆.	ဦးကျော်စွာ	✓	✓	✓	ဦးကျော်စွာ
၇.	ဦးကျော်စွာ	✓	✓	✓	ဦးကျော်စွာ
၈.	ဦးကျော်စွာ	✓	✓	✓	ဦးကျော်စွာ
၉.	ဦးကျော်စွာ	✓	✓	✓	ဦးကျော်စွာ
၁၀.	ဦးကျော်စွာ	✓	✓	✓	ဦးကျော်စွာ
၁၁.	ဦးကျော်စွာ	✓	✓	✓	ဦးကျော်စွာ
၁၂.	ဦးကျော်စွာ	✓	✓	✓	ဦးကျော်စွာ
၁၃.	ဦးကျော်စွာ	✓	✓	✓	ဦးကျော်စွာ
၁၄.	ဦးကျော်စွာ	✓	✓	✓	ဦးကျော်စွာ
၁၅.	ဦးကျော်စွာ	✓	✓	✓	ဦးကျော်စွာ
၁၆.	ဦးကျော်စွာ	✓	✓	✓	ဦးကျော်စွာ
၁၇.	ဦးကျော်စွာ	✓	✓	✓	ဦးကျော်စွာ
၁၈.	ဦးကျော်စွာ	✓	✓	✓	ဦးကျော်စွာ
၁၉.	ဦးကျော်စွာ	✓	✓	✓	ဦးကျော်စွာ
၂၀.	ဦးကျော်စွာ	✓	✓	✓	ဦးကျော်စွာ

လူထုဖော်ပြစံနှုန်းစီမံကိန်းလက်စွဲ

အပိုင်း ၃ ဇ-၉.၂၁၁၅

ပုံစံ-၈၂ အစည်းအဝေးတက်ရောက်သူများ (FORM PCI2)

လမ်းညွှန်စံနှုန်း အစည်းအဝေးအားလုံးတွင် အသုံးပြုရန်၊ လူထုစည်းရုံးရေးကော်မရှာသည့် ကွင်းဆင်းစဉ် စစ်ဆေးချိန်မှ

စီမံကိန်းကော်မရှာအချိန်ယောက်အစည်းအဝေးတက်ရောက်သူများစာရင်းကိုဖြည့်သွင်းရန်

စည်းရုံးရေးအမည်

ဒေါ်ခွေအေး

မှတ်စွဲ

၃.၁.၂၀၁၆

ပြည်နယ်/တိုင်းဒေသကြီး: စစ်ကိုင်းတိုင်း၊ ပြည်နယ် အခြေစိုက် ကျေးရွာအုပ်စု ကျေးရွာအုပ်စု ဖြန့်ဖြူးရေးဌာန

စဉ်	အမည်	ကျား (V)	မ (V)	အိမ်ထောင်စုကို ယ်စားလှယ် (V)	လူမျိုး	ကျေးရွာအုပ်စု ဖြန့်ဖြူးရေးဌာန	လက်မှတ်
၂၀	မ.အိ.အိ		✓	✓	မ	မ	မ
၂၁	မ.အိ.အိ	✓		✓	မ	မ	မ
၂၂	မ.အိ.အိ	✓		✓	မ	မ	မ
၂၃	မ.အိ.အိ		✓	✓	မ	မ	မ
၂၄	မ.အိ.အိ		✓	✓	မ	မ	မ
၂၅	မ.အိ.အိ		✓	✓	မ	မ	မ
၂၆	မ.အိ.အိ		✓	✓	မ	မ	မ
၂၇	မ.အိ.အိ		✓	✓	မ	မ	မ
၂၈	မ.အိ.အိ		✓	✓	မ	မ	မ
၂၉	မ.အိ.အိ	✓		✓	မ	မ	မ
၃၀	မ.အိ.အိ		✓	✓	မ	မ	မ
၃၁	မ.အိ.အိ		✓	✓	မ	မ	မ
၃၂	မ.အိ.အိ		✓	✓	မ	မ	မ
၃၃	မ.အိ.အိ	✓		✓	မ	မ	မ
၃၄	မ.အိ.အိ	✓		✓	မ	မ	မ
၃၅	မ.အိ.အိ	✓		✓	မ	မ	မ
၃၆	မ.အိ.အိ	✓		✓	မ	မ	မ
၃၇	မ.အိ.အိ	✓		✓	မ	မ	မ
၃၈	မ.အိ.အိ	✓		✓	မ	မ	မ
၃၉	မ.အိ.အိ	✓		✓	မ	မ	မ
၄၀	မ.အိ.အိ	✓		✓	မ	မ	မ

လူထုထုတ်ပြန်စံနှုန်းစီမံကိန်းလက်ရွဲ

အပိုင်း-၃ ၉-၉-၂၀၁၅

ပုံစံ-စာ ၂-အစည်းအဝေးတက်ရောက်သူများ(FORM PCI2)

လက်ညှိုးစီမံကိန်း အစည်းအဝေးအားလုံးတွင် အသုံးပြုရန်၊ လူထုစည်းရုံးရေးမှတ်တမ်းကော်မရှင်တို့ကော်မရှင်တို့ဖြည့်သွင်းရန်  
စီမံကိန်းစက်ဝန်းအချိန်ယော့ပါအစည်းအဝေးတက်ရောက်သူများအရင်းကိုဖြည့်သွင်းရန်

စည်းရုံးရေးအမည် ဒေါ်ဂျော့စုဇွန်

ရက်စွဲ ၂၀၁၅.၀၈.၁၆

ပြည်နယ်/တိုင်းဒေသကြီး မန္တလေး မြို့နယ် အောင်

ကျေးရွာအုပ်စု ကျောက်တော်

စဉ်	အမည်	ကျား (M)	မ (F)	အိမ်ထောင်စုကို ယ်စားလှယ်(V)	လက်မှတ်
၄၀	၆၆၁၂၀၃		✓	✓	၀၃
၄၁	၆၆၁၂၀၄		✓	✓	၀၄
၄၂	၆၆၁၂၀၅		✓	✓	၀၅
၄၃	၆၆၁၂၀၆		✓	✓	၀၆
၄၄	၆၆၁၂၀၇		✓	✓	၀၇
၄၅	၆၆၁၂၀၈		✓	✓	၀၈
၄၆	၆၆၁၂၀၉		✓	✓	၀၉
၄၇	၆၆၁၂၁၀		✓	✓	၁၀
၄၈	၆၆၁၂၁၁		✓	✓	၁၁
၄၉	၆၆၁၂၁၂		✓	✓	၁၂
၅၀	၆၆၁၂၁၃		✓	✓	၁၃
၅၁	၆၆၁၂၁၄		✓	✓	၁၄
၅၂	၆၆၁၂၁၅		✓	✓	၁၅
၅၃	၆၆၁၂၁၆		✓	✓	၁၆
၅၄	၆၆၁၂၁၇		✓	✓	၁၇
၅၅	၆၆၁၂၁၈		✓	✓	၁၈
၅၆	၆၆၁၂၁၉		✓	✓	၁၉
၅၇	၆၆၁၂၂၀		✓	✓	၂၀
၅၈	၆၆၁၂၂၁		✓	✓	၂၁
၅၉	၆၆၁၂၂၂		✓	✓	၂၂
၆၀	၆၆၁၂၂၃		✓	✓	၂၃

လူထုဖော်ပြစံနှုန်းစီမံကိန်းလက်စွဲ

အပိုင်း-၃ ၉-၉-၂၀၁၅

ပုံစံ-၈၁၂-အစည်းအဝေးတက်ရောက်သူများ(FORM PC12)

လမ်းညွှန်စီမံကိန်း အစည်းအဝေးအားလုံးတွင် အသုံးပြုရန်၊ လူထုစည်းရုံးရေးမှူးက ကျေးဇူးတင်ပေးသည့် စည်းရုံးရေးမှူးအဖွဲ့၏အဖွဲ့ဝင်များအစည်းအဝေးတက်ရောက်သူများစာရင်းကိုဖြည့်သွင်းရန်

စည်းရုံးရေးမှူးအမည် ခေါ်ရွှေစာသိင်္ခ

ရက်စွဲ ၂၀၁၆ ခုနှစ်၊ ဇူလိုင်လ ၁၆ ရက်

ပြည်နယ်/တိုင်းဒေသကြီး စစ်ကိုင်းတိုင်း မြို့နယ် ဒေသ ကျေးရွာအုပ်စု ကျေးရွာ လက်မှတ် ကျေးရွာ

စဉ်	အမည်	ကျား (V)	မ (V)	အိမ်ထောင်စု ယဉ်ကျေးမှု (V)	လူမျိုး	လက်မှတ်
၆၁	ဒေါ်အေးအေး	✓		✓	ဗမာ	
၆၂	ဒေါ်အေးအေး	✓		✓	မ	
၆၃	ဒေါ်အေးအေး	✓		✓	မ	
၆၄	ဒေါ်အေးအေး	✓		✓	မ	
၆၅	ဒေါ်အေးအေး	✓		✓	မ	
၆၆	ဒေါ်အေးအေး	✓		✓	မ	
၆၇	ဒေါ်အေးအေး	✓		✓	မ	
၆၈	ဒေါ်အေးအေး	✓		✓	မ	
၆၉	ဒေါ်အေးအေး	✓		✓	မ	
၇၀	ဒေါ်အေးအေး	✓		✓	မ	
၇၁	ဒေါ်အေးအေး	✓		✓	မ	
၇၂	ဒေါ်အေးအေး	✓		✓	မ	
၇၃	ဒေါ်အေးအေး	✓		✓	မ	
၇၄	ဒေါ်အေးအေး	✓		✓	မ	
၇၅	ဒေါ်အေးအေး	✓		✓	မ	
၇၆	ဒေါ်အေးအေး	✓		✓	မ	
၇၇	ဒေါ်အေးအေး	✓		✓	မ	
၇၈	ဒေါ်အေးအေး	✓		✓	မ	
၇၉	ဒေါ်အေးအေး	✓		✓	မ	
၈၀	ဒေါ်အေးအေး	✓		✓	မ	

လူထုပေါ်ပြန်ပေးရေးအဖွဲ့

အရပ်: ၃ ဇ-ဇ-၂၀၁၅

ပုံစံ-၁၂-အစည်းအဝေးတက်ရောက်သူများ (FORM PC12)

လမ်းညွှန်ပေးရေးအဖွဲ့အစည်းအဖွဲ့အားလုံးတွင် အသုံးပြုရန်၊ လူထုပေါ်ပြန်ပေးရေးအဖွဲ့အစည်းအဖွဲ့အားလုံးတွင် အသုံးပြုရန်

ပုံစံ-၁၂-အစည်းအဝေးတက်ရောက်သူများအဖွဲ့အစည်းအဖွဲ့အားလုံးတွင် အသုံးပြုရန်

စည်းရုံးရေးအဖွဲ့အစည်း ဒေါ်ချောစုလှိုင်

ရက်စွဲ: ၇.၁.၂၀၁၆

ပြည်နယ်/တိုင်းဒေသကြီး: စစ်ကိုင်းတိုင်း

မြို့နယ်: ဒေသ

ကျေးရွာအုပ်စု: ကျောက်တိုင်း

ကျေးရွာ: ကျောက်တိုင်း

စဉ်	အမည်	ကျား (M)	မ (F)	အိမ်ထောင်စုကို ယ်ထားလှယ် (V)	လူမျိုး	လက်မှတ်
၈၁	ဒေါ်ခင်လှိုင်	✓		✓	မလှ	မလှ
၈၂	ဒေါ်ခင်စုစု	✓		✓	မ	မ
၈၃	ဒေါ်ခင်စုစု	✓		✓	မ	မ
၈၄	ဒေါ်ခင်စုစု	✓		✓	မ	မ
၈၅	ဒေါ်ခင်စုစု	✓		✓	မ	မ
၈၆	ဒေါ်ခင်စုစု	✓		✓	မ	မ
၈၇	ဒေါ်ခင်စုစု	✓		✓	မ	မ
၈၈	ဒေါ်ခင်စုစု	✓		✓	မ	မ
၈၉	ဒေါ်ခင်စုစု	✓		✓	မ	မ
၉၀	ဒေါ်ခင်စုစု	✓		✓	မ	မ
၉၁	ဒေါ်ခင်စုစု	✓		✓	မ	မ
၉၂	ဒေါ်ခင်စုစု	✓		✓	မ	မ
၉၃	ဒေါ်ခင်စုစု	✓		✓	မ	မ
၉၄	ဒေါ်ခင်စုစု	✓		✓	မ	မ
၉၅	ဒေါ်ခင်စုစု	✓		✓	မ	မ
၉၆	ဒေါ်ခင်စုစု	✓		✓	မ	မ
၉၇	ဒေါ်ခင်စုစု	✓		✓	မ	မ
၉၈	ဒေါ်ခင်စုစု	✓		✓	မ	မ
၉၉	ဒေါ်ခင်စုစု	✓		✓	မ	မ
၁၀၀	ဒေါ်ခင်စုစု	✓		✓	မ	မ

လူထုဝဟ်ပြုစံက်နိးစံက်နိးလက်စွဲ

အပိုင်း-၃ ၉-၉-၂၀၁၅

ပုံစံ-၁၁၂-အစဉ်းအတေးတက်ရောက်သူများ (FORM PCI2)

လမ်းညွှန်စံက်နိး အစဉ်းအတေးအားလုံးတွင် အသုံးပြုရန်၊ လူထုစည်းရုံးရေးမှူးက ကျေးဇူးတို ကွင်းဆင်းစဉ် စစ်ဆေးချိန်ပုံ ၂ စံက်နိးဖက်ဝန်းအချိန်ယေးမိအစဉ်းအတေးတက်ရောက်သူများစာရင်းကိုဖြည့်သွင်းရန်

စည်းရုံးရေးမှူးအမည် ခေါ်ချောစုလှိုင်

ရက်စွဲ ၉.၃. ၂၀၁၆

ပြည်နယ်/တိုင်းဒေသကြီး စစ်ကိုင်းတိုင်း မြို့နယ် ဒေသ ကျေးဇူးအပ်ရာ ကျောက်တန်း ကျေးရွာ ကျောက်တန်း

စဉ်	အမည်	ကျား (V)	မ (V)	အိမ်ထောင်စုကို ယ်စားလှယ် (V)	လူမျိုး	လက်မှတ်
၁၀၀	စိုးကျော်သော်	✓		✓	မ.စာ	→
၁၀၁	ဂေါ်ဖွဲ့အဖေ		✓	✓	"	M.A.C
၁၀၂	စိုးဖွဲ့အဖေ	✓		✓	"	M.A.C
၁၀၃	စိုးဖွဲ့အဖေ		✓	✓	"	M.A.C
၁၀၄	စိုးဖွဲ့အဖေ	✓		✓	"	M.A.C
၁၀၅	စိုးဖွဲ့အဖေ	✓		✓	"	M.A.C
၁၀၆	စိုးဖွဲ့အဖေ	✓		✓	"	M.A.C
၁၀၇	စိုးဖွဲ့အဖေ	✓		✓	"	M.A.C
၁၀၈	စိုးဖွဲ့အဖေ	✓		✓	"	M.A.C
၁၀၉	စိုးဖွဲ့အဖေ	✓		✓	"	M.A.C
၁၁၀	စိုးဖွဲ့အဖေ	✓		✓	"	M.A.C
၁၁၁	စိုးဖွဲ့အဖေ	✓		✓	"	M.A.C
၁၁၂	စိုးဖွဲ့အဖေ	✓		✓	"	M.A.C
၁၁၃	စိုးဖွဲ့အဖေ	✓		✓	"	M.A.C
၁၁၄	စိုးဖွဲ့အဖေ	✓		✓	"	M.A.C
၁၁၅	စိုးဖွဲ့အဖေ	✓		✓	"	M.A.C
၁၁၆	စိုးဖွဲ့အဖေ	✓		✓	"	M.A.C
၁၁၇	စိုးဖွဲ့အဖေ	✓		✓	"	M.A.C
၁၁၈	စိုးဖွဲ့အဖေ	✓		✓	"	M.A.C
၁၁၉	စိုးဖွဲ့အဖေ	✓		✓	"	M.A.C
၁၂၀	စိုးဖွဲ့အဖေ	✓		✓	"	M.A.C

လူထုထောက်ပံ့မှုဦးစီးဌာန၊ မြန်မာနိုင်ငံတော်

အစိုးရအဖွဲ့ ၉-၉-၂၀၁၅

ပုံစံ-၀၂-အစည်းအဝေးတက်ရောက်သူများ (FORM PC12)

လမ်းညွှန်ပံ့ပိုးမှု အစည်းအဝေးအားလုံးတွင် အသုံးပြုရန်၊ လူထုထောက်ပံ့ရေးကော်မရှင်တို့က ကျေးဇူးပြု၍ ကွင်းဆင်းစဉ် စစ်ဆေးချိန်ပုံ

ပံ့ပိုးမှုဦးစီးဌာန၊ မြန်မာနိုင်ငံတော်အစည်းအဝေးတက်ရောက်သူများစာရင်းကိုပြည့်သွင်းရန်

စည်းရုံးရေးအမည် ဒေါ်ချော့အောင်

ရက်စွဲ။ ၉.၅.၂၀၁၆

ပြည်နယ်/တိုင်းဒေသကြီး စစ်ကိုင်းတိုင်း မြို့နယ် အောင် ကျေးရွာအုပ်စု ကျောက်တန်း ကျေးရွာ

စဉ်	အမည်	ကျား (M)	မ (W)	အိမ်ထောင်စုကို ယ်စားလှယ် (V)	လူမျိုး	ကျေးရွာအုပ်စု	ကျောက်တန်း	ကျေးရွာ	ကျောက်တန်း
၁၁	ဒေါ်အောင်	✓		✓	မ				၆၂၉
၁၂	ဒေါ်အောင်		✓	✓	မ				၁၃၃
၁၃	ဒေါ်အောင်		✓	✓	မ				၁၅
၁၄	ဒေါ်အောင်		✓	✓	မ				၁၆
၁၅	ဒေါ်အောင်	✓		✓	မ				၁၇
၁၆	ဒေါ်အောင်	✓		✓	မ				၁၈
၁၇	ဒေါ်အောင်	✓		✓	မ				၁၉
၁၈	ဒေါ်အောင်	✓		✓	မ				၂၀
၁၉	ဒေါ်အောင်	✓		✓	မ				၂၁
၂၀	ဒေါ်အောင်	✓		✓	မ				၂၂
၂၁	ဒေါ်အောင်	✓		✓	မ				၂၃
၂၂	ဒေါ်အောင်	✓		✓	မ				၂၄
၂၃	ဒေါ်အောင်	✓		✓	မ				၂၅
၂၄	ဒေါ်အောင်	✓		✓	မ				၂၆
၂၅	ဒေါ်အောင်	✓		✓	မ				၂၇
၂၆	ဒေါ်အောင်	✓		✓	မ				၂၈
၂၇	ဒေါ်အောင်	✓		✓	မ				၂၉
၂၈	ဒေါ်အောင်	✓		✓	မ				၃၀
၂၉	ဒေါ်အောင်	✓		✓	မ				၃၁
၃၀	ဒေါ်အောင်	✓		✓	မ				၃၂



လူထုထုတ်ပြန်စံနှုန်းစီမံကိန်းလက်စွဲ

အပိုင်း-၃ ၉-၉-၂၀၁၅

ပုံစံ-၈၁၂-အစည်းအဝေးတက်ရောက်သူများ(FORM PCI.2)

လမ်းညွှန်စီမံကိန်း အစည်းအဝေးအားလုံးတွင် အသုံးပြုရန်၊ လူထုစည်းရုံးရေးမှတ်တမ်းအစည်းအဝေးတက်ရောက်သူများစာရင်းကိုပြည့်သွင်းရန်  
စီမံကိန်းကော်မရှင်အဖွဲ့၏အဖွဲ့ဝင်အစည်းအဝေးတက်ရောက်သူများစာရင်းကိုပြည့်သွင်းရန်

စည်းရုံးရေးအမည် ဒေါ်ခေါင်စုလှိုင်

ရက်စွဲ ၂၀၁၆.၀၃.၂၆

ပြည်နယ်/တိုင်းဒေသကြီး စစ်ကိုင်းတိုင်း၊ မြို့နယ် မန္တလေး ကျေးရွာအုပ်စု ကျောက်တန်း၊ ကျေးရွာ ကျောက်တန်း၊

စဉ်	အမည်	ကျား (M)	မ (W)	အိမ်ထောင်စုကို ယင်းလုပ်ငန်း (V)	လူမျိုး	လက်မှတ်
၁၄၁	ဒေါ်ခေါင်စုလှိုင်	✓		✓	ဗမာ	စု
၁၄၂	ဒေါ်ခေါင်စုလှိုင်		✓	✓	ဗမာ	စု
၁၄၃	ဒေါ်ခေါင်စုလှိုင်		✓	✓	ဗမာ	စု
၁၄၄	ဒေါ်ခေါင်စုလှိုင်		✓	✓	ဗမာ	စု
၁၄၅	ဒေါ်ခေါင်စုလှိုင်		✓	✓	ဗမာ	စု
၁၄၆	ဒေါ်ခေါင်စုလှိုင်		✓	✓	ဗမာ	စု
၁၄၇	ဒေါ်ခေါင်စုလှိုင်		✓	✓	ဗမာ	စု
၁၄၈	ဒေါ်ခေါင်စုလှိုင်		✓	✓	ဗမာ	စု
၁၄၉	ဒေါ်ခေါင်စုလှိုင်		✓	✓	ဗမာ	စု
၁၅၀	ဒေါ်ခေါင်စုလှိုင်		✓	✓	ဗမာ	စု



**စစ်ကိုင်းတိုင်းဒေသကြီး၊ မြောက်မြို့နယ်**

**ကျေးရွာအုပ်စုစီမံကိန်းလုပ်ငန်းခွဲဦးစားပေးလုပ်ငန်းရွေးချယ်ခြင်းနှင့်ရံပုံငွေခွဲဝေခြင်း၊ ကျေးရွာအုပ်စု စီမံကိန်းအထောက်အကူပြုကော်မတီရွေးချယ်ခြင်း။**

- |                           |  |                     |
|---------------------------|--|---------------------|
| ကျေးရွာအမည်               |  | ကျောက်တန်းကျေးရွာ   |
| ကျေးရွာအုပ်စုအမည်         |  | ကျောက်တန်းအုပ်စု    |
| အစည်းအဝေးပြုလုပ်သည့်နေရာ။ |  | (အ-မ-က)စာသင်ကျောင်း |
| ရက်စွဲ                    |  | ၃ - ၃ - ၂၀၁၆        |

အကြောင်းအရာ။ ။ ကျေးရွာဦးစားပေးလုပ်ငန်းများရွေးချယ်ခြင်းနှင့်ရံပုံငွေခွဲဝေခြင်း၊ ကျေးရွာအုပ်စု စီမံကိန်းအထောက်အကူပြုကော်မတီ ရွေးချယ်ခြင်း။

အစည်းအဝေးတက်ရောက်သူများ။ ။ ကျေးရွာသုံးရွာမှ ကျေးရွာစီ/ထောက်ကော်မတီဝင် (၆) ဦး၊  
ဝေဖန်အကြံပြုတိုင်ကြားရေးတာဝန်ခံ (၆) ဦး၊ ကျေးရွာစာရင်းကိုင် (၃) ဦး၊ စုစုပေါင်း (၁၅) ဦး၊ အမျိုးသား (၉) ဦး၊ အမျိုးသမီး (၆) ဦး၊ စသည်တို့ဖြစ်သည်။

ဆွေးနွေးချက်။

(၁) ကျေးရွာအုပ်စုစီ/ထောက်ကော်မတီဖွဲ့စည်းခြင်း၊ ကျေးရွာအုပ်စုစီ/ထောက်ဆပ်ကော်မတီတွင် (၃)၊ ဘဏ္ဍာရေးဆပ်ကော်မတီ (၆) ဦး၊ ဝေဖန်/အကြံပြု/တိုင်ကြားရေးဆပ်ကော်မတီ (၆) ဦး စသည်ဖြင့် ကျေးရွာကော်မတီအသီးသီးမှ ဆွေးနွေးဆုံးဖြတ်ဖွဲ့စည်းပေးခြင်း။

( ၂ ) လူထုစည်းရုံးရေးမှူးမှ လုပ်ငန်းရွေးချယ်ပုံနှင့်ရံပုံငွေခွဲဝေခြင်းနည်းလမ်းများအားဆွေးနွေးတိုင်ပင်ညှိနှိုင်းအကောင်အထည်ဖော်ဆောင်ရွက်ခြင်း။

**ဆုံးဖြတ်ချက်များ**

(၁) လူထုဗဟိုပြုစီမံကိန်းမှ တိုက်ရိုက်ထောက်ပံ့သောရုံပုံငွေဖြင့် ကျေးရွာမှညီညွတ်စွာ ပူးပေါင်းပါဝင်ပြီး စီမံ ကိန်းလုပ်ငန်းခွဲအကောင်အထည်ဖော်ဆောင်ရွက်ရန်ကျေးရွာအုပ်စု စီ/ထောက် ကော်မတီအား ရွာမှ အမှန်တကယ်ဆောင်ရွက်နိုင်သူများအား ညှိနှိုင်းရွေးချယ်ရန်ဆုံးဖြတ်ကြပါသည်။

**သဘောတူညီမှုများ**

(၁) ကျေးရွာမှစီမံကိန်းအထောက်အကူပြုကော်မတီဝင်များအားအုပ်စုကော်မတီဖြစ်သောကျေးရွာအုပ်စု စီ/ထောက်ဆပ်ကော်မတီဥက္ကဋ္ဌ(ကျား-၁၊မ-၁)၊ နှင့်အဖွဲ့ဝင်(၁)ဦး၊ အုပ်စုဘဏ္ဍရေးဆပ်ကော်မတီတွင် ဥက္ကဋ္ဌ(၁)ဦး၊ ငွေကိုင်(၁)ဦး၊ စာရင်းကိုင်(၁)ဦး၊ ကျေးရွာသုံးရွာမှစာရင်းကိုင်(၃)ဦးအားအဖွဲ့ဝင်ဖြစ်သတ်မှတ်ရွေးချယ်ရန်၊ ပေဖန်အကြံပြုတိုင်ကြားရေးဆပ်ကော်မတီဥက္ကဋ္ဌ(၁)ဦး၊ အတွင်းရေးမှူး(၁)ဦး၊ အဖွဲ့ဝင်(၄)ဦး၊ စုစုပေါင်း(၁၅)ဦးစသည်တို့ရွေးချယ်ရန်သဘောတူညီသည်။

(၂) အုပ်စုကော်မတီများမှ ကျေးရွာဖွံ့ဖြိုးရေးအတွက် လိုအပ်သော စီမံကိန်းလုပ်ငန်းခွဲများကို ပြန်လည်စစ်ဆေးဆွေးနွေးခြင်းများပြုလုပ်ရွေးချယ်ခြင်းများကို သဘောတူညီကြပါသည်။





ကဏ္ဍအလိုက် အခက်အခဲမှတ်တမ်း

ကျောက်တန်းကျေးရွာ ကဏ္ဍအလိုက် ဦးစားပေးဖွံ့ဖြိုးရေးလုပ်ငန်းစဉ်များ

		လုပ်ငန်းများ	အဆိုပြုသူ	လ/နှစ်	လုပ်ဆောင်မည့် သူ	ပြင်ပမှ ထောက်ပံ့ ရန်လျာထားခြင်း
အခြေခံအဆောက်အအုံ	၁	ကျောက်ချောလမ်းအရည်သွေးမြှင့်တင်ခြင်း	ကျားမ	၂၀၁၆	ကော်မတီဝင် ကျေးရွာလူထု	လူထုဗဟိုပြု စီမံကိန်း
	၂	ကျောင်းအိမ်သာတိုးချဲ့ခြင်း	ကျားမ	၂၀၁၆	ကော်မတီဝင် ကျေးရွာလူထု	လူထုဗဟိုပြု စီမံကိန်း
	၃	ရေကာတာတည်ဆောက်ခြင်း	ကျားမ	-	ကော်မတီဝင် ကျေးရွာလူထု	လူထုဗဟိုပြု စီမံကိန်း
	၄		မ	၂၀၁၆- ၂၀၁၇		
	၅		ကျားမ	- ၂၀၁၆- ၂၀၁၇		
ကျန်းမာရေးနှင့် အဟာရ	၁	လူမှု့ကူညီရေးအသင်းကား	ကျားမ	- ၂၀၁၇- ၂၀၁၈	ကော်မတီဝင် ကျေးရွာလူထု	လူထုဗဟိုပြု စီမံကိန်း
	၂	ကျေးလက်ကျန်းမာရေးဌာန	ကျားမ	၂၀၁၇- ၂၀၁၈ -	ကော်မတီဝင် ကျေးရွာလူထု	လူထုဗဟိုပြု စီမံကိန်း
	၃		ကျားမ		--	
	၄		ကျားမ			
ပညာရေး	၁		ကျားမ		--	
	၂		ကျားမ		-	
	၃		ကျားမ	-	-	-
အခြား	၁	ကျေးရွာတွင်းလမ်းချင်းခင်းခြင်း	မ	-	ကော်မတီဝင် ကျေးရွာလူထု	လူထုဗဟိုပြု စီမံကိန်း
	၂	အိမ်အရောက်ရေပိုက်လိုင်းစနစ်	ကျားမ	-	ကော်မတီဝင် ကျေးရွာလူထု	လူထုဗဟိုပြု စီမံကိန်း
	၃		ကျားမ		-	-

VDP အရည်အသွေးထိန်းချုပ်မှု

ထိန်းချုပ်သူ-	ရက်စွဲ---	ကျေးရွာ---	VDP ရက်စွဲ----
	မြို့နယ်---	ကျေးရွာအုပ်စု-----	

(၁) VDP စာရွက်စာတမ်းပြီးဆုံးမှုကို စစ်ဆေးပါ။(OM အရ )

- မျက်နှာဖုံး(အဖုံး)
- ဗာတီကာ
- ကျေးရွာအခြေခံ Data
- PSA အကျဉ်းချုပ်နှင့် PRA လုပ်ငန်းစဉ်
- အမျိုးသား/အမျိုးသမီးအဖွဲ့များ၏ အခက်အခဲများ
- ကျေးရွာမျှော်မှန်းချက် (ဆွေးနွေးချက်ရလဒ်)
- အမျိုးသား/အမျိုးသမီးအဖွဲ့များ သဘောတူထားသည့်နောင်လေးနှစ်အတွက် ဦးစားပေးလုပ်ငန်းများစာရင်း(အခြေခံအဆောက်အအုံ၊အသက်မွေးမှု၊ပညာရေး၊လူမှုထိန်းသိမ်းမှု...)
- နောက်ဆက်တွဲများ
- လူမှုရေးအကဲဖြတ်မှု စာရွက်စာတမ်းခါတ်ပုံနှင့် PRA လုပ်ငန်းစဉ်(ဖြစ်နိုင်လျှင်)၊မြေပုံများပါ ရမည်၊စည်းစိမ်ပိုင်ဆိုင်မှုအဆင့်၊Venn ပုံ...
- ကျေးရွာစီမံကိန်းရေးဆွဲရေးအစည်းအဝေးမိတ္တူ
- ကျေးရွာအချက်အလက် (PC-1 ပုံစံ)
- ကျေးရွာမျှော်မှန်းချက်

(၂) လူမှုရေးအကဲဖြတ်မှုအရည်အသွေးနှင့် VDP စစ်ဆေးပါ။

- VDP တွင်ပါဝင်သော ဦးရေ (အမျိုးသား/အမျိုးသမီး)-
- လူမှုရေးအကဲဖြတ်မှုအရည်အသွေးနှင့် VDP အတွက် ရက်ပေါင်း-
- PRA ပစ္စည်းအသုံးပြုသည့် အရေအတွက်-
- ပါဝင်သောဦးရေနှင့်လုပ်ငန်းများမှတ်တမ်းတင်ခြင်း(အစည်းအဝေးမှတ်တမ်း၊အဖွဲ့ခါတ်ပုံ၊တိုင်းရင်းသားအနည်းစုနှင့်ထိခိုက်လွယ်အဖွဲ့များ)
- အလွန်ကောင်း
- ကောင်း
- ညံ့
- လုပ်ငန်းများမှတ်တမ်းတင်ခြင်းနှင့်အမျိုးသမီးအဖွဲ့အစည်းအဝေး၏ရလဒ်အားခွဲခြားထားသလား။
- ရှိ
- မရှိ
- စီမံကိန်းအရေအတွက်(အမျိုးသား/အမျိုးသမီးရွေးချယ်မှုအရေအတွက်)-

- PRA နှင့်သက်ဆိုင်သောအခြား စီမံကိန်းအရေအတွက်(အမျိုးသား/အမျိုးသမီးရွေးချယ်မှုအရေအတွက်)--