

ပြည်ထောင်စုသမ္မတ မြန်မာနိုင်ငံတော် အစိုးရ  
စိုက်ပျိုးရေး မွေးမြူရေးနှင့် ဆည်မြောင်း ဝန်ကြီးဌာန  
ကျေးလက်ဒေသဖွံ့ဖြိုးတိုးတက်ရေး ဦးစီးဌာန  
မြောင်မြို့နယ်



လူထုဗဟိုပြုစီမံကိန်း

National Community Driven Development Project



ကျေးရွာဖွံ့ဖြိုးရေးအစီအစဉ်

Village Development Plan (VDP)

ဇရပ်ကုန်းကျေးရွာအုပ်စု

၂၀၁၆ခုနှစ်

ဇရပ်ကုန်းကျေးရွာ

၂၅.၂.၂၀၁၆

# မာတိကာ

- ၁။ မြို့နယ်မြေပုံ
- ၂။ ကျေးရွာမြေပုံ (တည်နေရာ)
- ၃။ အုပ်စုတွင်ပါဝင်သော ကျေးရွာများ စာရင်း
- ၄။ ကျေးရွာအခြေခံအချက်အလက်များ
- ၅။ လူထုပူပေါင်းပါဝင်သော လူမှုဆန်းစစ်ခြင်းနှင့် အကဲဖြတ်ခြင်းလုပ်ငန်းစဉ် (PSA/PRA) အကျဉ်းချုပ်
- ၆။ ကျေးရွာဖွံ့ဖြိုးရေးအစီအစဉ်အတွက်အသုံးပြုခဲ့သော PRA tools များနှင့်တစ်ခုချင်းစီအတွက် သုံးသပ်ချက်များ
- ၇။ ကော်မတီဝင်များရွေးချယ်ခြင်းနှင့်ကျေးရွာဖွံ့ဖြိုးရေးအစီအစဉ်ဆောင်ရွက်မှုမှတ်တမ်း ဓါတ်ပုံများ
- ၈။ ကော်မတီဝင်များစာရင်း
- ၉။ ကျေးရွာအချက်အလက် (ပုံစံ-၁)
- ၁၀။ စီမံကိန်းစက်ဝန်းအချိန်ဇယား (ပုံစံ-၂)
- ၁၁။ ကျေးရွာဖွံ့ဖြိုးရေးဦးစားပေးအစီအစဉ် (ပုံစံ-၃)
- ၁၂။ ကျေးရွာအုပ်စုစီမံကိန်းလုပ်ငန်းခွဲရွေးချယ်ခြင်း (ပုံစံ-၄)
- ၁၃။ အစည်းအဝေးတက်ရောက်သူများစာရင်း (ပုံစံ-၁၂)
- ၁၄။ အစည်းအဝေးမှတ်တမ်းများ
- ၁၅။ ကဏ္ဍအလိုက်ဦးစားပေးဖွံ့ဖြိုးရေးလုပ်ငန်းစဉ်များ
- ၁၆။ ကျေးရွာဖွံ့ဖြိုးရေးစီမံချက်အရည်အသွေးထိန်းချုပ်မှု (Checklist For VDP)

၁။ မြို့နယ်မြေပုံ

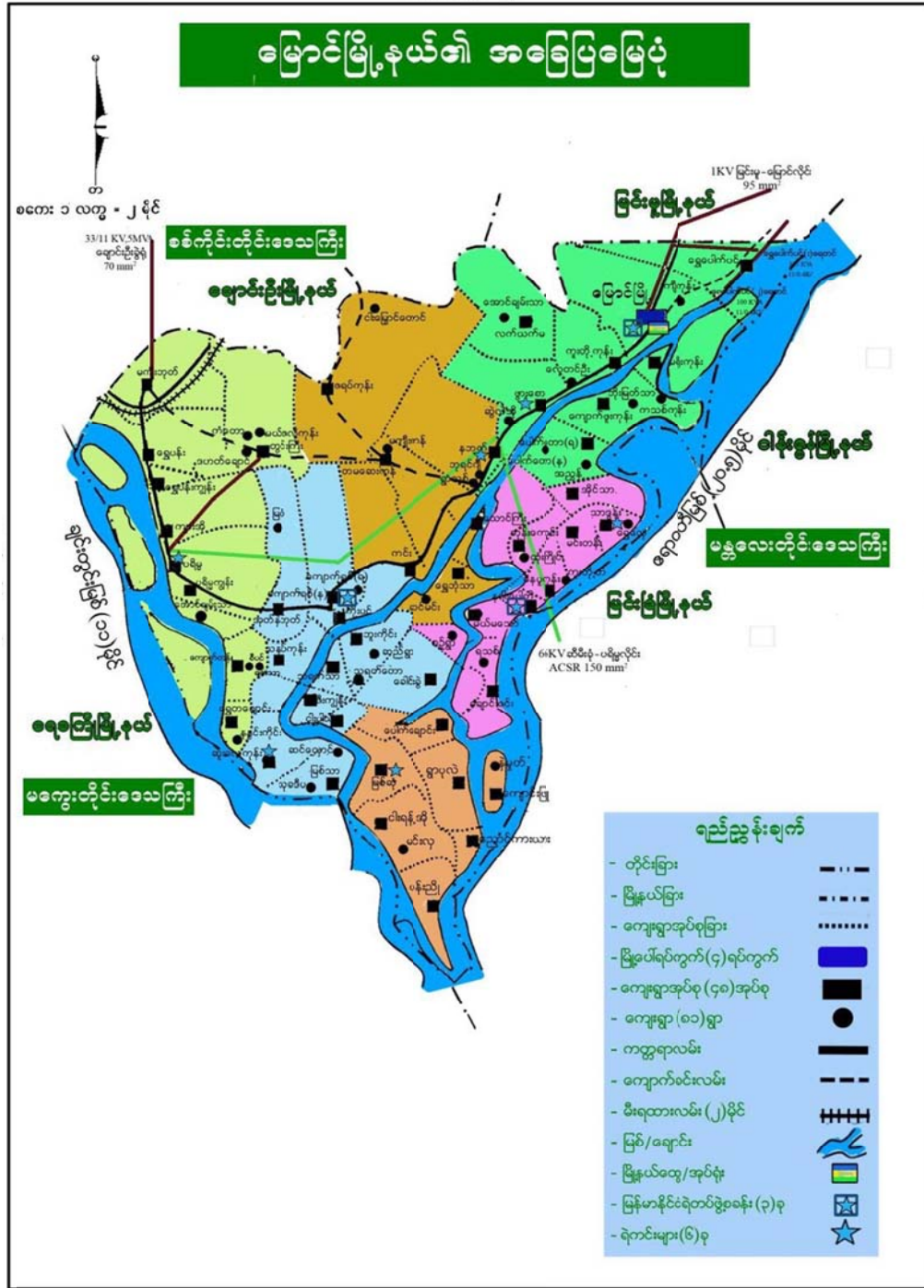

၂။ ကျေးရွာမြေပုံ (တည်နေရာ)

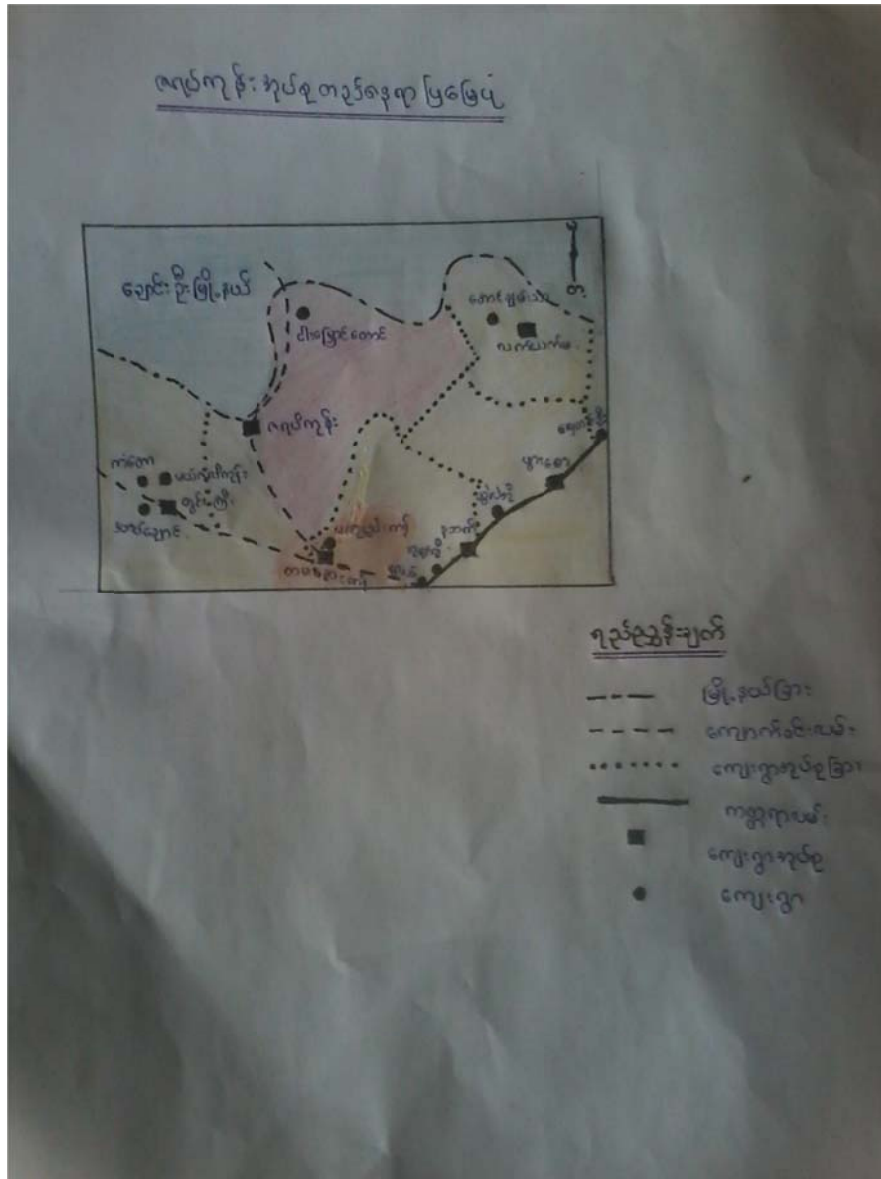

၃။ အုပ်စုတွင်ပါဝင်သော ကျေးရွာစာရင်း

(၁) ဇရပ်ကုန်းကျေးရွာ

(၂) ငါးမြောင်းတောင်ကျေးရွာ

**၄။ ကျေးရွာအခြေခံအချက်အလက်များ**

ဇရပ်ကုန်းကျေးရွာသည် မြောင်မြို့မှ (၉) မိုင်ခန့်ကွာဝေးပြီး လွန်ခဲ့သော နှစ်ပေါင်း(၂၀၀) ခန့် မှ စတင်၍ ရွာတည်ခဲ့ပါသည်။ ရတနာပုံ နန်းတည်ထောင်ရန် ကျွန်းလုံးများကိုကျေးရွာဘေး မှ သယ်ယူ ခဲ့ကြောင်း ရှေးလူကြီး တို့ပြောကြားချက်အရသိရှိရပါသည်။ ရွာလယ်ခေါင်တွင် ဇရပ် ကြီး တဆောင် တည် ရှိနေခြင်း၊ ကုန်းမြင့်ပေါ်တွင် ရွာတည်ရှိနေခြင်းကို အစွဲပြု၍ဇရပ်ကုန်း ဟု ခေါ်တွင် ခဲ့ပါသည်။ ဇရပ်ကုန်းကျေးရွာ ၏ထူးခြားချက်မှာ သက္ကရာဇ် (၁၁၃၇) ခုနှစ်ခန့်က ဒေးဝန်း အကောက်ဝန် စာရေး နေမျိုးဇေယျ ကျော်သူ ဇနီးမောင်နှံ (မှတ်ချက်- ဒေးဝန်း အကောက် ဝန် စာရေးသည် သမီးအရွယ် ဇရပ်ကုန်းသူလေးကို လက်ထပ် ထိမ်းမြား ခဲ့သည်ဟုသိရှိရ ပါ သည်။) လောကပါလမြေစောင့်နတ် ရုပ်လည်း တည်ရှိပါသည်။လူဒါန်းခဲ့သော ကြေး ပိဿာ ချိန် (၁၀၀) ခန့်ရှိ ကြေး ခေါင်း လောင်းကြီး ရှိပါသည်။ အင်းဝခေတ်လက်ရာ ရွှေသိမ်တော် မြတ်စွာဘုရား တစ်ဆူကိုလည်း တည်ထား ကိုးကွယ် ထားပါသည်။ ဘုရား စေတီ ပုထိုးများ ဘုန်းတော်ကြီးကျောင်းများ ပေါများ၍ ဘာသာတရား ကိုင်းရှိုင်း ကြပြီး တစ်ဦးနှင့် တစ်ဦး ရိုင်းပင်းကူညီကြပါသည်။

**ကျေးရွာတွင်းရှိ စုစုပေါင်းအိမ်ထောင်စု နှင့် လူဦးရေ**

အိမ်ထောင်စု	ကျား	မ	စုစုပေါင်း
၉၃၄	၂၀၄၆	၂၃၉၉	၄၄၄၅

**လူနည်းစုလူမျိုးစုအိမ်ထောင်စု**

အမျိုးအစား	အိမ်ထောင်စု	ကျား	မ	စုစုပေါင်း
ခရစ်ယာန်	၂	၅	၅	၁၀

**ထိခိုက်လွယ်အုပ်စု**

ထိခိုက်လွယ်အုပ်စု	အိမ်ထောင်စု	ကျား	မ	စုစုပေါင်း
သက်ကြီးရွယ်အို	၁၀၃	၄၂	၈၈	၁၃၀
အမျိုးသမီးဦးဆောင်	၁၈၇	၆၂	၁၃၆	၁၉၈
မသန်စွမ်း	၁၀၉	၄၅	၈၈	၁၃၃
မြေယာမဲ့	၉၉	၄၅	၅၄	၉၉

**ကျေးရွာရှိအခြေခံ အဆောက်အအုံများ**

ပညာရေး	ခြံစံပါ	ကျန်းမာရေး	ခြံစံပါ	ဘာသာရေး	
အထက်တန်းကျောင်း		ဆေးရုံ		ဘုရား/စေတီ	✓
အလယ်တန်းကျောင်း	✓	ကျန်းမာရေးဌာန		ဘုန်းကြီးကျောင်း	✓
မူလတန်းကျောင်း	✓	ကျန်းမာရေးဌာနခွဲ	✓	ဟိန္ဒူဘုရားကျောင်း	
မူကြိုကျောင်း		ဆေးခန်း		ခရစ်ယာန်ဘုရားကျောင်း	
အခြား	ဘ.က	အခြား		ဗလီ	
မှတ်ချက်		မှတ်ချက်		မှတ်ချက်	
အလယ်တန်းကျောင်းခွဲ					

**အဓိကစီးပွားရေးလုပ်ငန်းများ**

စိုက်ပျိုးရေး	မွေးမြူရေး	အသေးစားစီးပွားရေး	အခြား
စပါး	ကြက်	ထွန်စက်	လက်လုပ်လက်စား
ပဲအမျိုးမျိုး	ဝက်	ရွှေ့လှေစက်	ပြောင်းရွှေ့လုပ်သား
နှမ်း	နွား	ဈေးဆိုင်	
ဂျုံ	သိုး	လဘက်ရည်ဆိုင်	
	ဆိတ်	ကွမ်းဆိုင်	

**ကျေးရွာတွင်းအဓိက ပိုင်ဆိုင်မှုများ**

ကျေးရွာပိုင်ဆိုင်မှုများ	စိုက်ပျိုးရေး	စားကျက်မြေ	သစ်တောမြေ	သဲ/ကျောက်ရရှိမှု	ရေတွင်း/ရေကန်	စက်ရေကန်
အရေအတွက်	၆၉၆၉.၈၇ ဧက	-	၁၂ ဧက	ရှိ	၆၈	၂
ကျေးရွာပိုင်ဆိုင်မှုများ	ကား	ထော်လာဂျီ	စပါးကြိတ်စက်	ချွေလှေ့စက်	ပဲခွဲစက်	ဈေးဆိုင်
အရေအတွက်	၁၅	၁၀	၂	၂၅	၁၀	၂၃

**ကျေးရွာအတွင်းအခြားပိုင်ဆိုင်မှုများ**

ကျေးရွာပိုင်ဆိုင်မှုများ	ရေတင်စက်	ထွန်	ထယ်	ကျွဲ	နွား
အရေအတွက်	-	၅၈၄	၅၅၂	-	၁၉၅၄
ကျေးရွာပိုင်ဆိုင်မှုများ	ဂက်	ဆိုင်ကယ်	ကျွမ်းကျင်လုပ်သား	လုပ်သား	လယ်ထွန်စက်
အရေအတွက်	၂၅၀	၆၅၀	၁၅	၁၅၀၀	၆၆

**အခြားကျေးရွာရှိအသုံးပြုနိုင်သော အရင်းအမြစ်/အချက်အလက်များ**

အရင်းအမြစ်	ဆေးခန်း	အလက/အထက/အမက	ဈေး	ကျွမ်းကျင်လုပ်သား	လုပ်သား	မြေတူးစက်	လမ်းကြိတ်စက်
အရေအတွက်	၁	၂	-	၆	၅၀၀	-	-

၅။ လူထုပူးပေါင်းပါဝင်သော လူမှုဆန်းစစ်ခြင်းနှင့် အကဲဖြတ်ခြင်းလုပ်ငန်းစဉ်

(PSA/PRA) အကျဉ်းချုပ်

စဉ်	အကြောင်းအရာ	ရက်စွဲ	ဦးတည်အုပ်စု	တက်ရောက်သူ			အဓိက ဆွေးနွေးချက်များ
				ကျား	မ	ပေါင်း	
၁	လူမှုစီးပွားအဆင့်သတ်မှတ်ခြင်း (Wealth Ranking)	၁၀.၂.၂၀၁၆	ချမ်းသာ၊ အလယ်အလတ် နွမ်းပါး၊ အနွမ်းပါးဆုံး၊ ရပ်မိရပ်ဖ၊ လူငယ်အုပ်စု	၁၅၉	၁၄၉	၃၀၈	ကျေးရွာလူမှုစီးပွားအုပ်စုများခွဲခြားသတ်မှတ် မှတ်နိုင်ရေးအတွက်အခြေခံစံနှုန်းများသတ်မှတ်ခြင်း ကျေးရွာသားများနှင့်အများသဘောတူသတ်မှတ်ခြင်း
၂	ရာသီခွင်ပြပြက္ခဒိန် (Seasonal Calendar)	၁၀.၂.၂၀၁၆	ချမ်းသာ၊ အလယ်အလတ်၊ နွမ်းပါး၊ အနွမ်းပါးဆုံး (အုပ်စု ၁)	၁၅၉	၁၄၉	၃၀၈	ရာသီဥတု၊ စိုက်ပျိုးသီးနှံများ၊ နေ့စားလုပ်ငန်းများ၊ မွေးမြူရေးလုပ်ငန်း များ၊ အစားအစာရရှိမှုများနှင့်ပွဲတော်များ
၃	ကျေးရွာလူမှုရေးနှင့် အရင်းမြစ်ပြမြေပုံ ( Social & Resorce Map)	၁၀.၂.၂၀၁၆	ရပ်မိရပ်ဖများ၊ ချမ်းသာ၊ အလယ်အလတ်၊ နွမ်းပါး၊ အနွမ်းပါးဆုံး (အုပ်စု ၂)	၁၅၉	၁၄၉	၃၀၈	အိမ်များ၊ အခြေခံအဆောက်အအုံများ၊ လမ်းပန်းဆက်သွယ်ရေး၊ လယ်ယာမြေများ၊ မြစ်ချောင်းများ
၄	ပြဿနာသစ်ပင် (Problem Tree)	၂၁.၂.၂၀၁၆	အမျိုးသမီးအုပ်စု	-	၆၈	၆၈	ဆွေးနွေးထားသော အခြေခံအဆောက်အအုံများနှင့် အသက်မွေးဝမ်းကြောင်းလုပ်ငန်းများ၊ ပညာရေး၊ ကျန်းမာရေး
၅	ပြဿနာသစ်ပင် (Problem Tree)	၂၁.၂.၂၀၁၆	အမျိုးသားအုပ်စု	၁၇၉	-	၁၇၉	ဆွေးနွေးထားသော အခြေခံအဆောက်အအုံများနှင့် အသက်မွေးဝမ်းကြောင်းလုပ်ငန်းများ၊ ပညာရေး၊ ကျန်းမာရေး



၆	ကျေးရွာ၏(၅)နှစ် စာဦးစား ပေးအစီအစဉ်ပြ ဇယား (Matric Ranking)	၂၁.၂.၂၀၁၆	ချမ်းသာ၊အလယ် အလတ်၊နွမ်းပါး၊ အနွမ်းပါးဆုံး ရပ်မိရပ်ဖ၊ လူငယ်အုပ်စု (အမျိုးသား/ သမီး)ပေါင်း	၁၇၄	၆၈	၂၄၂	အကျိုးပြုဦးရေအကျိုးခံစားခွင့်နှင့် အဓိကလိုအပ်ချက်များပေါ် မူတည်၍ ဆုံးဖြတ်သည်။
၇	ကျေးရွာအဖွဲ့အ စည်းချိတ်ဆက်မှု (Venn Diagram)	၁၀.၂.၂၀၁၆	ချမ်းသာ၊အလယ် အလတ်၊နွမ်းပါး၊ အနွမ်းပါးဆုံး ရပ်မိရပ်ဖ၊ လူငယ်အုပ်စု (အမျိုးသား/ သမီး)ပေါင်း	၅၇၄	၁၄၁	၃၁၀	ကျေးရွာတွင်းရှိအဖွဲ့အစည်းများမည်သို့ သောလုပ်ငန်းများအတွက် မည်သည့်အဖွဲ့ များချိတ်ဆက်လုပ်ကိုင်မှု
၈	ပင့်ကူအိမ် ကွန်ယက် (Spider Web)	၁၀.၂.၂၀၁၆	ချမ်းသာ၊အလယ် အလတ်၊နွမ်းပါး၊ အနွမ်းပါးဆုံး ရပ်မိရပ်ဖ၊ လူငယ်အုပ်စု (အမျိုးသား/ သမီး)ပေါင်း	၁၅၄	၁၄၁	၃၁၀	အမျိုးသားနှင့်အမျိုးသမီးများတန်းတူ အခွင့်အရေးရရှိမှုနှင့်မရရှိသည့် အကြောင်းအရင်းများ

၉	အမျိုးသား/သမီး ပိုင်ဆိုင်မှုပြဇယား	၁၀.၂၂၀၁၆	ချမ်းသာ၊အလယ် အလတ်၊နွမ်းပါး၊ အနွမ်းပါးဆုံး ရပ်မိရပ်ဖ၊ လူငယ်အုပ်စု (အမျိုးသား/ သမီး)ပေါင်း	၁၆၈	၁၄၇	၃၁၁	အမျိုးသား/သမီး တို့၏ အရင်းအမြစ်အပေါ် မည်သူ ကပိုင်၍ အသုံးပြုနေကြသည်ကို ဖော်ထုတ်ခြင်း၊
---	---------------------------------------	----------	--	-----	-----	-----	--

**၆.၁။ကျေးရွာ၏လူမှုစီးပွားအဆင့်သတ်မှတ်ခြင်း။(Wealth Ranking)**

အဆင့်	အခြေခံစံနှုန်းများ/ညွှန်းကိန်းများ	အိမ်ထောင်စု	ရာခိုင်နှုန်း
ချမ်းသာသောသူ	စိုက်ပျိုးမြေ(၃၀)ဧက၊ထွန်စက်၊ကား နွား(၂ - ၄)ကောင်၊ ဆိုင်ကယ် တိုက်(အိမ်)	၁၀	၁.၂၃%
အသင့်အတင့်ပြေလည်သူ	စိုက်ပျိုးမြေ(၁၀)ဧက၊နွား(၂)ကောင် ပျဉ်ထောင်၊သွပ်မိုး(အိမ်) ဆိုင်ကယ် ၊လှည်း	၄၀၀	၄၉.၂၇%
နွမ်းပါးသောသူ	ဆိုင်ကယ် သွပ်မိုး ထရံကာ (အိမ်)	၃၀၀	၃၇%
အလွန်နွမ်းပါးသောသူ	လက်လုပ်လက်စား ထန်းလက်မိုး၊ထန်းလက်ကာ (အိမ်)	၁၀၀	၁၂.၅%
စုစုပေါင်း		၈၁၀	၁၀၀%

၆.၂။ ရာသီခွင်ပြ ပြက္ခဒိန်နှင့် သုံးသပ်ခြင်း

ကျေးရွာအုပ်စု - ဝေလင်ကျိန်  
 ရာသီခွင်ပြ ပြက္ခဒိန်  
 ရက်စွဲ - ၁၀.၂.၂၀၁၆  
 ကျေးရွာ - ဝေလင်ကျိန်  
 ကျေးရွာအုပ်စု - ဝေလင်ကျိန်  
 ကျေးရွာအုပ်စု - ဝေလင်ကျိန်

ရက်စွဲ	ဝေလင်ကျိန်	ဝေလင်ကျိန်	ဝေလင်ကျိန်	ဝေလင်ကျိန်	ဝေလင်ကျိန်	ဝေလင်ကျိန်	ဝေလင်ကျိန်	ဝေလင်ကျိန်	ဝေလင်ကျိန်	ဝေလင်ကျိန်	ဝေလင်ကျိန်	ဝေလင်ကျိန်	ဝေလင်ကျိန်	ဝေလင်ကျိန်	ဝေလင်ကျိန်	ဝေလင်ကျိန်	ဝေလင်ကျိန်	ဝေလင်ကျိန်
ရာသီဥတု																		
ခိုက်ပျိုးစေ့																		
ပွင့်ဖြူရေ																		
ကျေးဇူးပြုပါ																		
ရွာပြောင်လှင်သာ																		
ပွဲတော်များ																		

- ဝေလင်ကျိန်  
 - ဝေလင်ကျိန်  
 - ဝေလင်ကျိန်  
 - ဝေလင်ကျိန်  
 - ဝေလင်ကျိန်  
 - ဝေလင်ကျိန်

သုံးသပ်ချက်

ရာသီဥတု- တန်ခူးလမှ နယုန်လအထိ နွေရာသီဖြစ်ပါသည်။ ဝါဆို၊ ဝါခေါင်၊ တောင်သလင်း လနှင့် သီတင်းကျွတ်လများသည် မိုးရာသီဖြစ်ပါသည်။ မိုးရာသီတွင် နေအနည်းငယ် ပူပြီး တခါတရံ

လေတိုက် တတ်ပြီး မိုးအလွန်များလျှင် ရေကြီးတတ်ပါသည်။တန်ဆောင်မုန်းလမှ တပို့တွဲလ အထိ ဆောင်းရာသီဖြစ်ပြီး တပေါင်းလ တွင် နေပြန် ပူတတ်ပါသည်။ ရာသီဥတုနှင့် ပတ်သတ်၍အဓိက ပြဿနာ များသည် မိုးခေါင်လျှင် သောက်သုံးရေရှားပါးတတ်ပြီး အလွန်ပူ သော နွေရာသီများတွင် မီးဘေးအန္တရာယ် စိုးရိမ်ရပါသည်။

**စိုက်ပျိုးရေး**-ကဆုန်လမှ ဝါခေါင်လ အထိ ရာသီဥတုအပေါ်မူတည်၍ စိုက်ပျိုးရပြီး တော်သလင်း သီတင်းကျွတ်လများတွင် တချို့တဝက် ရိတ်သိမ်းပြီး နတ်တော်၊ ပြာသို၊ တပို့တွဲ၊ တပေါင်း လ များ တွင် အပြီး ရိတ်သိမ်းကြပါသည်။ စိုက်ပျိုးရေးလုပ်ကိုင်သော အိမ်ထောင်စု (၈၀၀) ခန့် ရှိနှင့် အမျိုး သမီးပါဝင်မှုမှာ (၇၅%) ခန့် ရှိသည်ဟု ဆွေးနွေးခဲ့ပါသည်။ စိုက်ပျိုးမြေရှားပါးခြင်း၊ မိုးခေါင် ခြင်း၊ သီးနှံပိုးကျခြင်း နှင့် အလုပ်သမား ရှားပါးခြင်း တို့ကြောင့်တစ်နှစ်ပျမ်းမျှ ဝင်ငွေ ပုံမှန်မရှိပါ ဟု ဆွေးနွေးခဲ့ရပါသည်။

**မွေးမြူရေး**-တနှစ်ပတ်လုံး ဝက်၊နွား၊သိုး၊ဆိတ် စသည့် တိရစ္ဆာန် များကို တပိုင်တနိုင် မွေးမြူ ကြပါ သည်။မွေးမြူရေးလုပ်သော အိမ်ထောင်စု (၂၀၀) ခန့်ရှိပြီး အမျိုးသမီး ပါဝင် မှုရာခိုင်နှုန်း မှာ ၃၀% ဖြစ်နှင့် အစာစရိတ်ကြီးခြင်း ရာသီဥတုအပေါ်မူတည် ၍ရောဂါများ ဖြစ်ပွားတတ် သော ကြောင့် တနှစ် ပျမ်းမျှဝင်ငွေသည် ပုံမှန်မရှိပါဟုဆွေးနွေးခဲ့ပါသည်။

**ရေချိုရရှိမှု** - တနှစ်ပတ်လုံး ၁၀၀ ပုံး (၄) ပုံး ဖြင့် ဝယ်ယူသောက်သုံးရပါသည်။ အဓိက ပြဿနာ မှာ ရေစက်ပျက်လျှင် သောက်သုံးရေ ပြတ်လတ်သည်အထိ ဖြစ်တတ်ပြီး ရေ ၁၀၀၀ ဖိုး ဝယ်ယူ လျှင် သယ်ယူခ ဓာတ်ဆီ (၁၀၀၀) ဖိုး ကုန်ကျပါသည်ဟု ဆွေးနွေးခဲ့ရပါသည်။

**ရွှေပြောင်းလုပ်သား** - တန်ခူး၊ကဆုန်၊နယုန်၊ဝါဆို ၊တပို့တွဲ၊ တပေါင်း လများတွင် ရွှေပြောင်း လုပ်သား များရှိ တတ်ပြီး ကျန်လများတွင်ရွာတွင်သာ လုပ်ငန်း လုပ်ကိုင်ကြပါသည်။ အဓိက ပြဿနာမှာ မိုး ခေါင်ရေရှား၍သီးနှံမဖြစ်ထွန်းသည့် အခါမျိုးတွင် အလုပ်အကိုင် ရှားပါး သော ကြောင့် ဖြစ်ပါသည် ဟုဆွေးနွေးခဲ့ရပါသည်။

**ဘုရားပွဲတော်**- သီတင်းကျွတ်လ နှင့်နတ်တော် လများတွင် ဘုရားပွဲတော်များကျင်းပ လေ့ရှိ ပါ သည်။

**၆.၃။ကျေးရွာလူမှုရေးအရင်းအမြစ်ပြုမြေပုံ နှင့် သုံးသပ်ချက်**



**သုံးသပ်ချက်**

**လူနေထိုင်မှုပုံစံ** - ကျေးရွာတစ်ရွာလုံးသဘောတူ သတ်မှတ်ချက်အရ စီးပွားရေးအဆင့် (၄) မျိုး ရှိပြီး ၎င်းတို့ သည် ကျေးရွာတွင်း၌ ပြန့်ကျဲစွာ နေထိုင်ကြပါသည်။

**လမ်းပန်းဆက်သွယ်ရေး** - ကျေးရွာတွင်းလမ်းများမှာ မြေသားလမ်းများ ဖြစ်ပြီး မိုးရာသီတွင် သွားလာရ ခက်ခဲမှုရှိပါသည်။ ရွာချင်းဆက်လမ်းများမှာ ဂျင်းလမ်းများဖြစ်ပြီး ပွင့်လင်းရာသီတွင် သွားလာရ လွယ်ကူပြီး မိုးရာသီတွင်တော့ သွားလာရ ခက်ခဲမှုရှိပါသည်။

**သောက်သုံးရေ** - ဇရပ်ကုန်းကျေးရွာမှ (၄)မိုင်ခန့်ဝေးသော ရွာသစ်ကျေးရွာမှ ရွာတွင်းရှိ ရေကန် သို့ ပေပေါင်း (၂၀၀၀) ကျော် သွယ်ယူပြီးသောက်သုံးရပါသည်။ ရွာ၏အရှေ့ဘက်တွင် မိုးရေ ကန် ရှိပါသည်။

**ဘာသာရေး** - ရွာ၏အနောက်မြောက်ဘက်တွင် ပြည်လုံးချမ်းသာစေတီတော် ၊ပြည်လုံးချမ်းသာ ဘုန်းတော်ကြီးကျောင်း နှင့် အခြေခံပညာ မူလတန်းကျောင်းရှိပါသည်။

ပတ်ဝန်းကျင်ရှိ စီးပွားရေးဆိုင်ရာအရင်းအမြစ်များ - ရွာ၏ပတ်ဝန်းကျင်တွင် သီးနှံစိုက်ခင်းများရှိပြီး စိုက်ပျိုးရေး အတွက်တော့ မိုးရေကိုသာ အားထားရပါသည်။ မိုးရွာလျှင် စိုက်ပျိုး၍ရပြီးမိုးမရွာ လျှင် စိုက်ပျိုး၍မရပါဟု သိရပါသည် ။ စိုက်ပျိုးရေးသည် ရာသီဥတုကို မှီခိုနေရ၍ တပိုင်တနိုင် မွေးမြူ ရေးများလည်း လုပ်ကိုင်ကြပါသည်။

စိုက်ပျိုးရေးဆိုင်ရာအရင်းအမြစ်နှင့် ပတ်သတ်သောအဓိက ပြဿနာများ - အဓိက ပြဿနာမှာ ရာသီဥတုပင် ဖြစ်ပါသည်။ မိုးမရွာလျှင် စိုက်ပျိုး၍မရသလို မိုးများလွန်းလျှင်လည်း သီးနှံ ပျက်စီး တတ်ပါသည်။

၆.၄။ အမျိုးသားများတင်ပြသော ပြဿနာသစ်ပင် နှင့် ဖြေရှင်းနည်းလမ်း

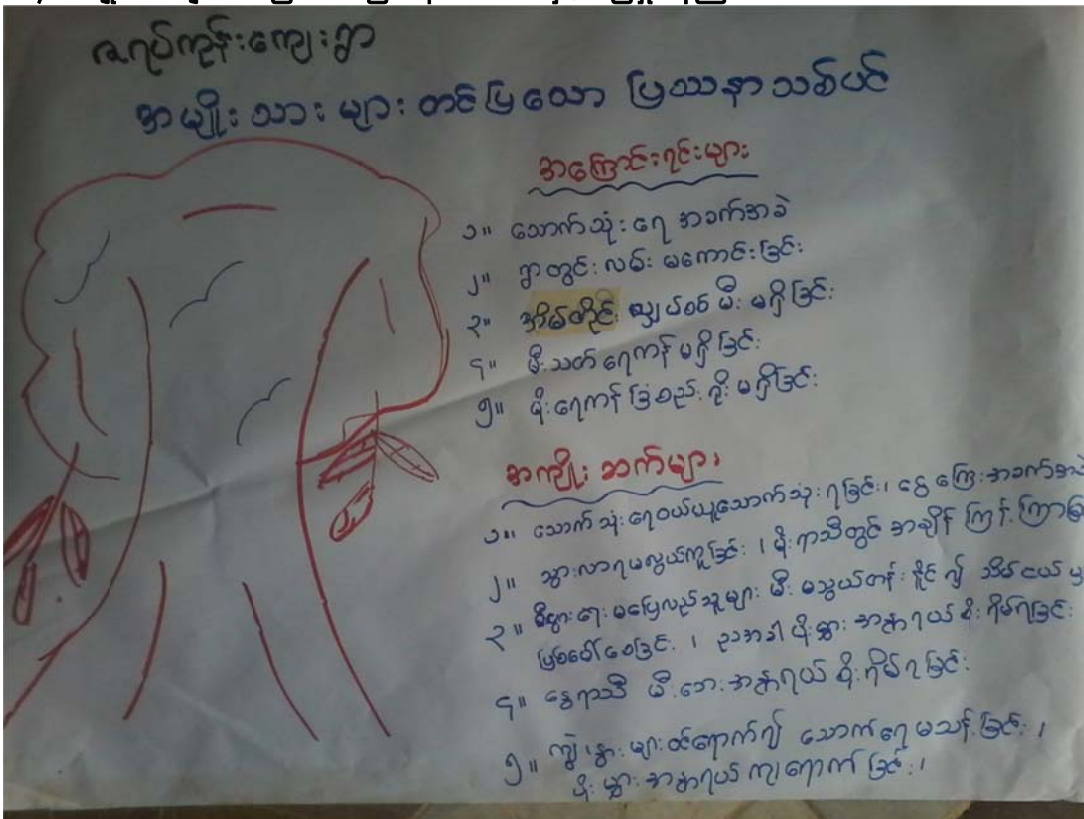

**အကြောင်းအရင်း/အခက်အခဲများ(ကျား)**

၁။	သောက်သုံးအခက်အခဲ	၂။	ရွာတွင်းလမ်းများ မကောင်းခြင်း	၃။	အိမ်တိုင်းလျှပ်စစ်မီးမရှိ ခြင်း
၄။	မီးသတ်ရေကန်မရှိခြင်း	၅။	မိုးရေကန်ခြံစည်းရိုး မရှိခြင်း		

**အကျိုးဆက်များ**

၁။သောက်သုံးရေကိုဝယ်ယူသောက်သုံးရသဖြင့်နွမ်းပါးသူများအတွက်ကြီးမားသော အခက် အခဲကို ကြုံတွေ့ရပါသည်။

၂။ရွာတွင်းလမ်းများ မိုးရာသီတွင်း ရွံ့ဗွတ်များဖြင့်သွားလာရခက်ခဲခြင်း နှင့်အချိန်ကြန့်ကြာခြင်းများကို ဖြစ်ပေါ် စေပါသည်။

၃။စီးပွားရေးမပြေလည်သူများနှင့်နွမ်းပါးသူများအတွက်လျှပ်စစ်မီးကြိုး မသွယ်တန်းနိုင် သဖြင့်သိမ်ငယ် မှုများ ခံစားစေရပြီး ညအခါမှောင်နေသောကြောင့် ပိုးမွှားများ အန္တရာယ်ကိုလည်း စိုးရိမ် ရပါသည်။

၄။အလွန်ပူပြင်းသော နွေရာသီများတွင် မီးဘေးအန္တရာယ် စိုးရိမ်ရခြင်း၊ မီးလောင်မှုများကို ဖြစ် ပေါ် စေ ပါသည်။

၅။မိုးရေကန် ခြံစည်းရိုး မရှိသဖြင့် တိရွာရွာများ ဝင်ရောက်သောကြောင့် ရောဂါပိုးမွှားများ ကြ ရောက်နိုင်ပါသည်။ မိုးရေကို သောက်သုံး ရသဖြင့် ကျန်းမာရေး ထိခိုက်မည်ကိုလည်းစိုးရိမ်ရ ပါသည်။

**ဖြေရှင်းနည်းလမ်း**

၁။	ဆင့်ပွားကန်၊ရေမီ	၂။	ကျေးရွာတွင်းလမ်းများ ပြုပြင်	၃။	မီးတိုင်နှင့်ကြိုးများဖြည့်စွက်
----	------------------	----	------------------------------	----	---------------------------------



	တာဖြင့် အိမ်တိုင် ရာရောက်ရေပိုက် လှိုင်းစနစ်ဖြင့်ရေ ပေးပေးခြင်း။		ခြင်း။		တပ်ဆင်ခြင်းကျေးလက်ဦးစီး ဌာနနှင့် ချိတ်ဆက်ပြီး မီးရရှိအောင်ဆောင်ရွက် ခြင်း
၄။	မီးသတ်ရေကန်နှင့် မီးသတ်စက်ထားရှိ ပေးခြင်း (မြို့နယ်မီးသတ်နှင့် ချိတ်ဆက်)	၅။	မိုးရေကန် ခြံစည်းရိုး ကို တိရစ္ဆာန်များမဝင်ရောက်နိုင် အောင် ခြံစည်းရိုးခတ်ပေးခြင်း		

၆.၅။ အမျိုးသမီးများ တင်ပြလာသော ပြဿနာသစ်ပင်နှင့် ဖြေရှင်းနည်း

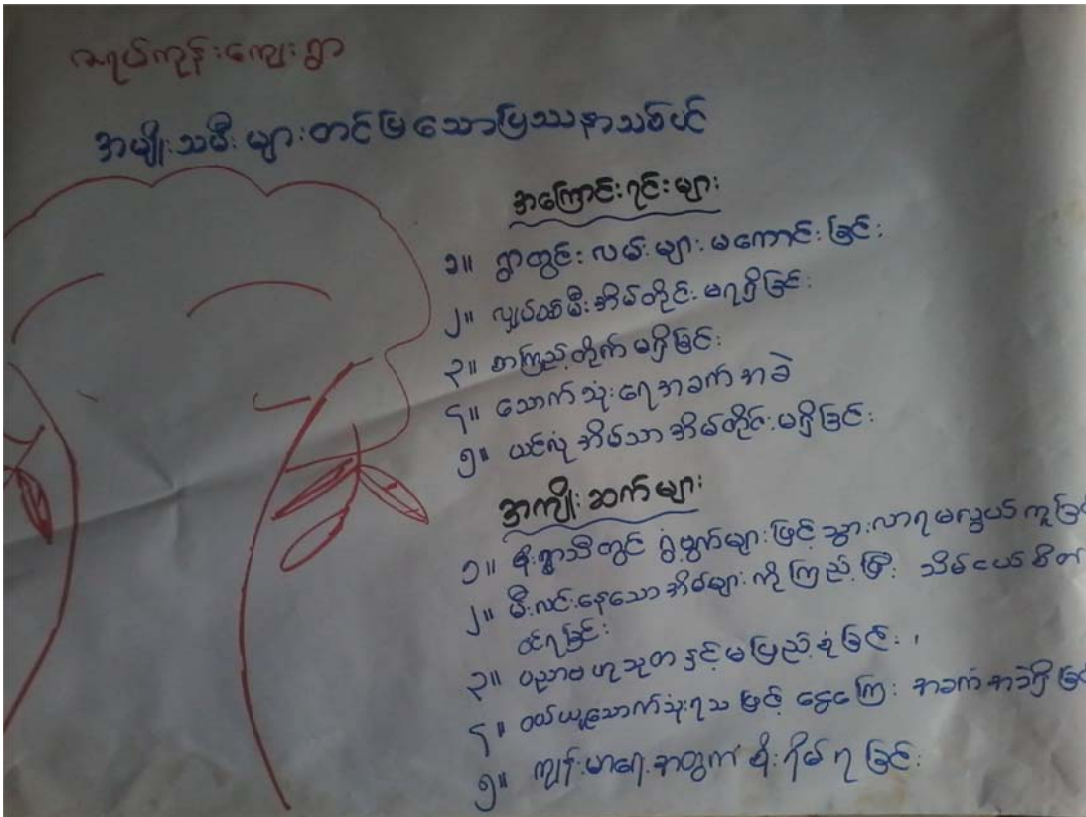

**အကြောင်းအရင်း/အခက်အခဲများ**

၁။	ရွာတွင်းလမ်းများ မကောင်းခြင်း	၂။	လျှပ်စစ်မီးအိမ်တိုင်းမရှိ ခြင်း	၃။	စာကြည့်တိုက်မရှိ ခြင်း
၄။	သောက်သုံးရေအခက်အခဲ	၅။	အိမ်တိုင်းယင်လုံအိမ်သာမ ရှိခြင်း		

**အကျိုးဆက်များ**

၁။ရွာတွင်းလမ်းများ သွားလာရခက်ခဲခြင်းနှင့် မိုးရာသီတွင် ရွံ့ဖွတ်များဖြင့် သွားလာရခက်ခဲခြင်း အချိန်ကြန့်ကြာခြင်းများကို ဖြစ်ပေါ်စေပါသည်။

၂။စီးပွားရေးမပြေလည်သူများနှင့် နွမ်းပါးသူများ အတွက် လျှပ်စစ်မီးကြိုး မသွယ်တန်းနိုင် သဖြင့် မီးလင်းနေသောအိမ်များကိုကြည့်ပြီးသိမ်ငယ်မှုများခံစားစေပြီး ညအခါ မှောင်နေ သောကြောင့် ပိုးမွှားများ အန္တရာယ်ကိုလည်း စိုးရိမ်ရပါသည်။

၃။ဖတ်ချင်သည့်စာအုပ်၊လေ့လာချင်သည့်အရာများ အလွယ်တကူမရရှိနိုင်သည့်အတွက် ပညာ ဗဟု သုတနှင့်မပြည့်စုံခြင်း များဖြစ်ပေါ်စေပါသည်။

၄။သောက်သုံးရေကို ဝယ်ယူသောက်သုံးရသဖြင့် နွမ်းပါးသူများ အတွက် ကြီးမားသော အခက်အခဲကို ကြုံတွေ့ရပါသည်။

၅။ဝမ်းပျက်ဝမ်းလျှောရောဂါများ ဖြစ်ပွားခြင်း၊ ကလေးငယ်များ ကျန်းမာရေးစိုးရိမ်ရခြင်း ၊ လူနေမှု အဆင့်အတန်းနိမ့်ကျ ခြင်းများ ဖြစ်ပေါ်စေပါသည်။

**ဖြေရှင်းနည်းလမ်းများ**

၁။	ကျေးရွာတွင်းလမ်းများ ပြုပြင် ဂျင်းခင်းခြင်း။	၂။ မီးတိုင်နှင့်ကြိုးများဖြည့် စွက်တပ်ဆင်ခြင်းကျေး လက်ဦးစီး ဌာနနှင့် ချိတ်ဆက်ပြီးမီးရရှိအောင် ဆောင်ရွက်ခြင်း	၃။ စာကြည့်တိုက်တည် ဆောက်ပေးခြင်းနှင့်စာ အုပ်များထားရှိပေးခြင်း
၄။	ဆင့်ပွားကန်၊ရေမီတာဖြင့် အိမ်တိုင်ရာရောက် ရေ ပိုက်လိုင်းစနစ်ဖြင့်ရေပေး ဝေခြင်း။	၅။ အိမ်တိုင်းယင်လုံအိမ်သာ များဆောက်ပေးခြင်း	

**၆.၆။ ဗင်းပုံစံကို အသုံးပြု၍ အဖွဲ့အစည်းများချိတ်ဆက်ခြင်း**



သုံးသပ်ချက်

ကျေးရွာအတွင်းရှိ အဖွဲ့အစည်းများ

အုပ်ချုပ်ရေးအဖွဲ့၊ ရေကော်မတီ၊ မီးကော်မတီ၊ လမ်းကော်မတီ၊ ဆေးခန်းကော်မတီ၊ ဟိတေသီ အမျိုးသမီးအဖွဲ့၊ ပရဟိတအဖွဲ့အစည်းများသည် ကျေးရွာဖွံ့ဖြိုးတိုးတက်ရေးအတွက် အချင်းချင်း ချိတ်ဆက် ဆောင်ရွက်ကြပါသည်။ ကျောင်းကော်မတီနှင့် ဘုန်းတော်ကြီးသင် ပညာရေး ကျောင်းများမှ ကျေးရွာ၏ ပညာရေးတိုးတက်ရန် အချင်းချင်း ချိတ်ဆက် ဆောင် ရွက် ကြပါသည်။ ဂေါပကအဖွဲ့များသည် ကျေးရွာ၏ သာရေးနာရေးလုပ်ငန်းများအတွက် ချိတ်ဆက်ဆောင်ရွက် ကြပါသည်။ သမဝါယမ အဖွဲ့အစည်းလဲ ရှိပါသည်။

ကျေးရွာပြင်ပအဖွဲ့အစည်းများ

Pact Myanmar, ( ပက်မြန်မာ ) အဖွဲ့အစည်း ချိတ်ဆက်ဆောင်ရွက်မှု ရှိပါသည်။ မြို့နယ်ရှိ အထွေထွေအုပ်ချုပ်ရေးဦးစီးဌာန၊ မီးသတ်တပ်ဖွဲ့၊ မြို့နယ် လျှပ်စစ် ဌာန၊ ပြန်ကြားရေးဝန်ကြီးဌာန၊ သမဝါယမ အဖွဲ့အစည်း တို့နှင့် လည်း ချိတ်ဆက်ဆောင်ရွက်မှု ရှိကြောင်း တွေ့ရှိရပါသည်။

# ၆.၇။ပင့်ကူအိမ်ကွန်ယက်နှင့် သုံးသပ်ခြင်း

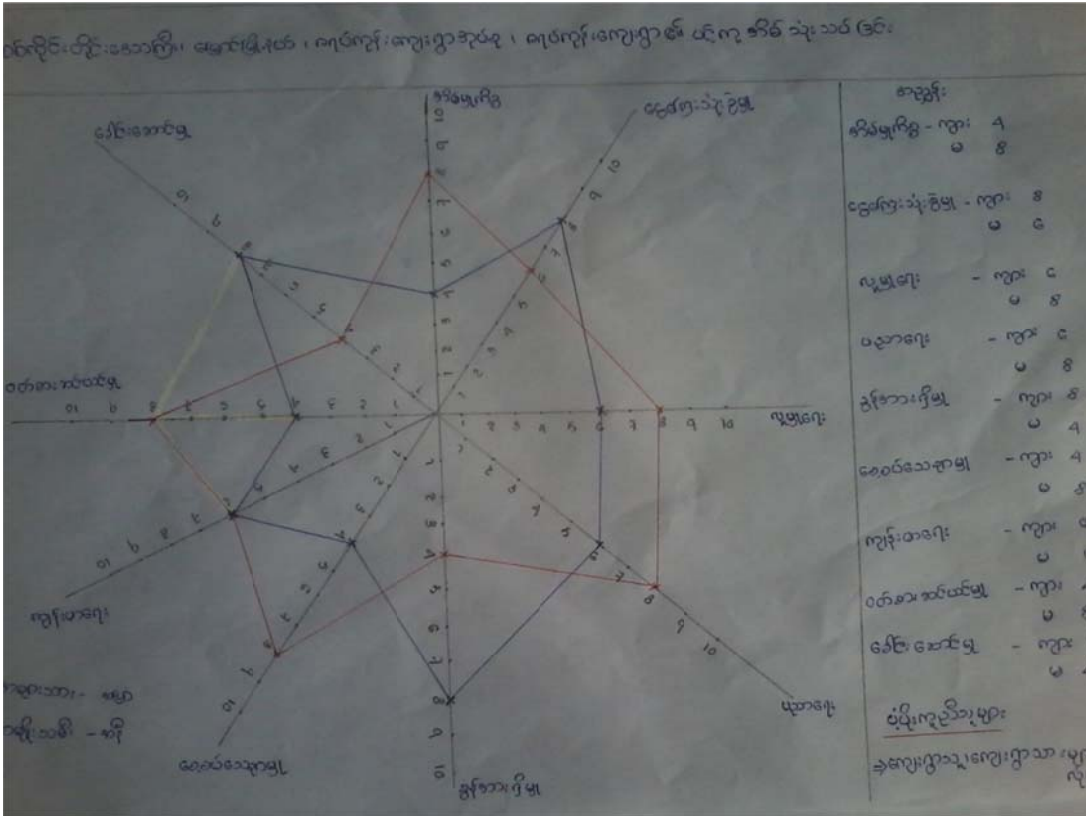

## သုံးသပ်ချက်

အမျိုးသမီးနှင့် အမျိုးသားများ တန်းတူအခွင့်အရေး ရရှိမှုကို သိရှိရန် အဆင့် (၁၀)ဆင့် သတ်မှတ်၍ ရွာသူရွာသားများနှင့် လေ့လာဆွေးနွေးမှုများ ပြုလုပ်ခဲ့ပါသည်။

**အိမ်မှုကိစ္စဆောင်ရွက်မှု**-အမျိုးသားလုပ်ကိုင်မှု အဆင့်-၄၊ အမျိုးသမီးလုပ်ကိုင်မှု အဆင့်-၈ ဟု ဆွေးနွေးချက်အရ အမျိုးသားများအနေဖြင့် အိမ်မှုကိစ္စများတွင် ပိုမိုကူညီရန် လိုအပ်နေပါသေးကြောင်း ဆွေးနွေးခဲ့ပါသည်။

**ခွန်အားရှိမှု** - အမျိုးသားများမှာ အမျိုးသမီးများထက် ခွန်အားပို ရှိပါသည်ဟု ဆွေးနွေးခဲ့ရပါသည်။

**ပညာရေး** - အမျိုးသားများမှ အဆင့် - ၆ ၊အမျိုးသမီးများမှ အဆင့်- ၈ ဖြင့် ပညာရေးတွင် အမျိုးသမီးများမှ ပိုမို ပညာသင်ကြားနိုင်ကြောင်းတွေ့ရှိခဲ့ပါသည်။

**ဝတ်စားဆင်ယင်မှု** - အမျိုးသမီးများဖြစ်၍ ဝတ်စားဆင်ယင်မှုအပိုင်းတွင် အမျိုးသားများထက် သာကြောင်းတွေ့ရှိခဲ့ပါသည်။

**ကျန်းမာရေး** - ကျန်းမာရေးတွင် အမျိုးသား အမျိုးသမီးတန်းတူ ရှိကြောင်း ဆွေးနွေးခဲ့ရပါသည်။

**ခေါင်းဆောင်မှု** - အမျိုးသမီးများမှာ အမျိုးသားများထက် ခေါင်းဆောင်မှု အားနည်းနေသည်ကို တွေ့ရပါသည်။အမျိုးသားများ အပေါ် မှီခိုနေကြပြီး အမျိုးသမီးများကို ဦးဆောင်နေပါသည်။

**ငွေကြေးသုံးစွဲမှု** - အမျိုးသား အမျိုးသမီးငွေကြေးသုံးစွဲမှုတွင် အမျိုးသားများမှာ အမျိုးသမီးများ ထက် ပိုမို သုံးစွဲကြောင်း တွေ့ရှိခဲ့ပါသည်။

**လူမှုရေးကိစ္စ** - လူမှုရေးကိစ္စ ဆွေးနွေးမှုတွင် အများအပြား အမျိုးသားများသည် စီးပွားရှာထွက်နေရသဖြင့် လူမှုရေးကိစ္စများ ဆောင်ရွက်ရာတွင် အမျိုးသမီးများမှ ပိုမို ဆောင်ရွက်ရ ကြောင်း ဆွေးနွေး ခဲ့ရပါသည်။

၆.၈။ သုံးစွဲမှုနှင့် ထိန်းချုပ်မှုဇယားနှင့် သုံးသပ်ချက်

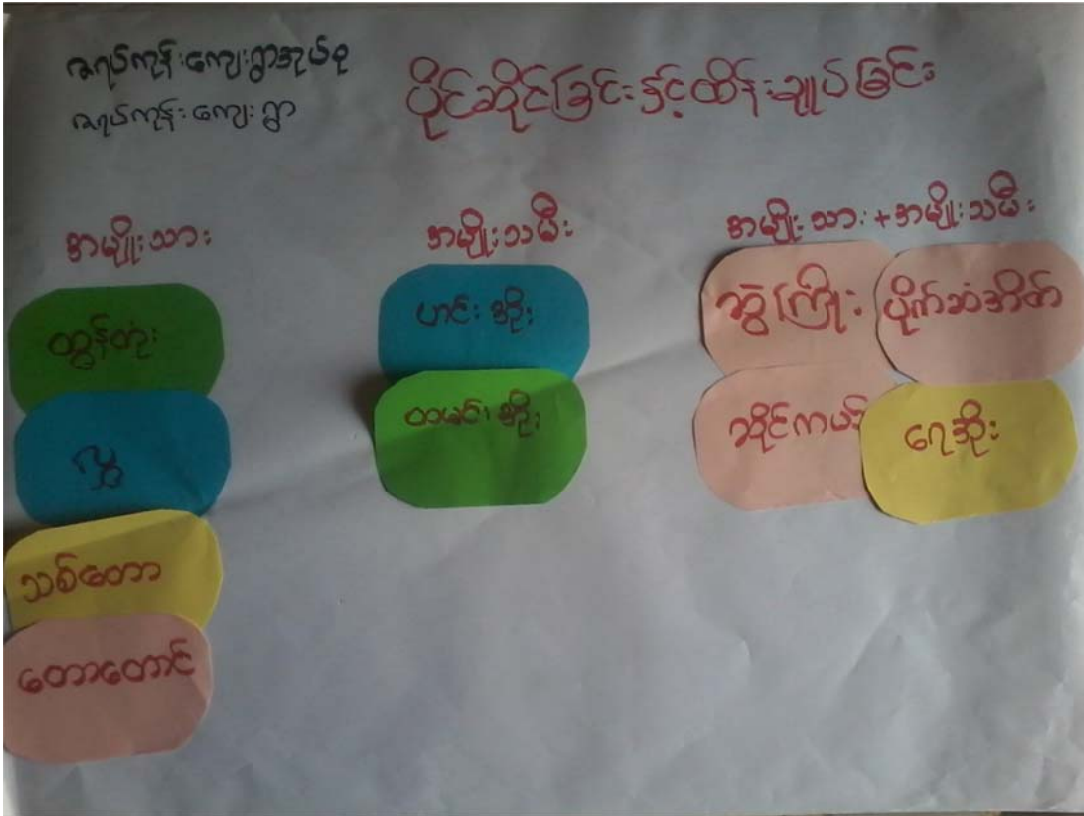

သုံးသပ်ချက်

အမျိုးသား/သမီး ပိုင်ဆိုင်မှု၊ ထိန်းချုပ်မှုတွင် အမျိုးသား/သမီး သီးသန့် ပိုင်ဆိုင်ခြင်း ထိန်းချုပ် ခြင်း မျိုးမဟုတ်ဘဲ ယေဘုယျအားဖြင့် သီးခြားသတ်မှတ် မှုများထားရှိ သည်ကို တွေ့ရှိခဲ့ရပါသည်။ ထို့ကြောင့် အမျိုးသား၊ အမျိုးသမီးတန်းတူအခွင့်အရေးရှိကြောင်းနှင့် ကျားမရေးရာ ကဏ္ဍများကို ဆွေးနွေးခဲ့ပါသည်။ ဆွေးနွေးချက်များကို ရွာသူရွာသားအားလုံး သဘောတူ လက်ခံ ကြပါ သည်။

၆.၉။ ဦးစားပေးအစီအစဉ်ပြဇယား

အမျိုးသားနှင့်အမျိုးသမီးများ၏လတ်တလောအခက်အခဲများ

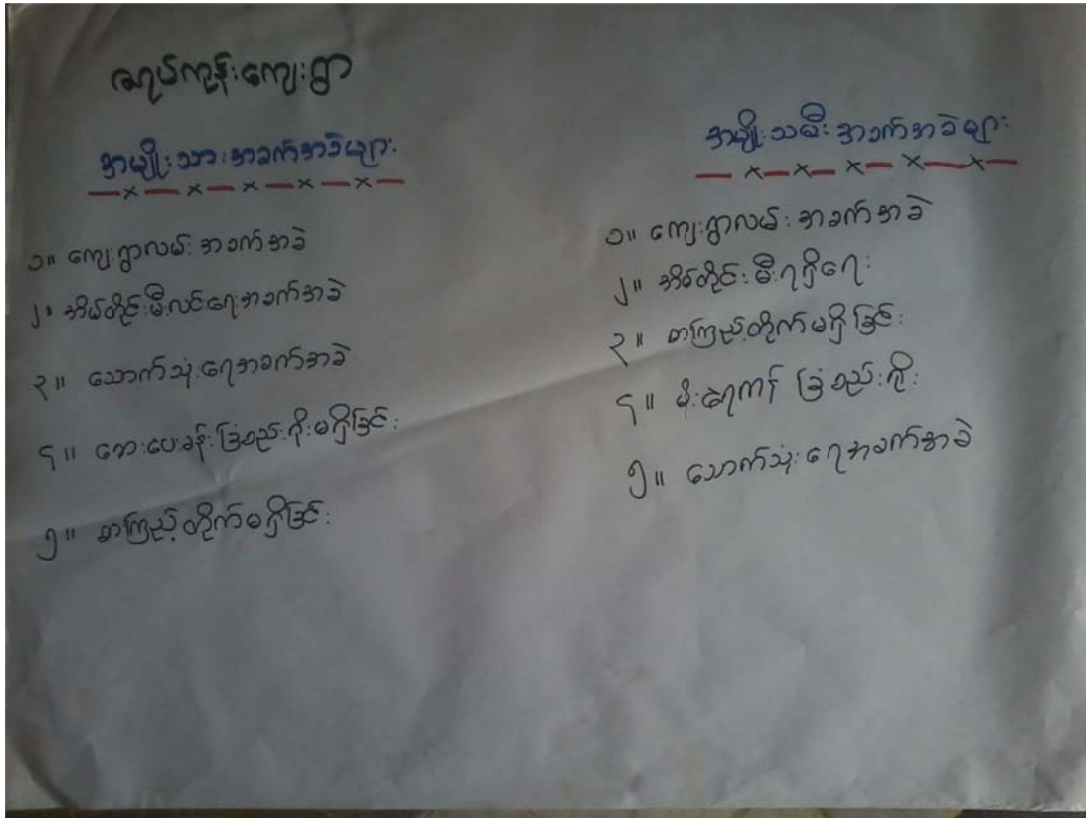



၆.၁၀။ အမျိုးသားနှင့်အမျိုးသမီးများ၏ နောက်(၅)နှစ် မျှော်မှန်းချက်များ

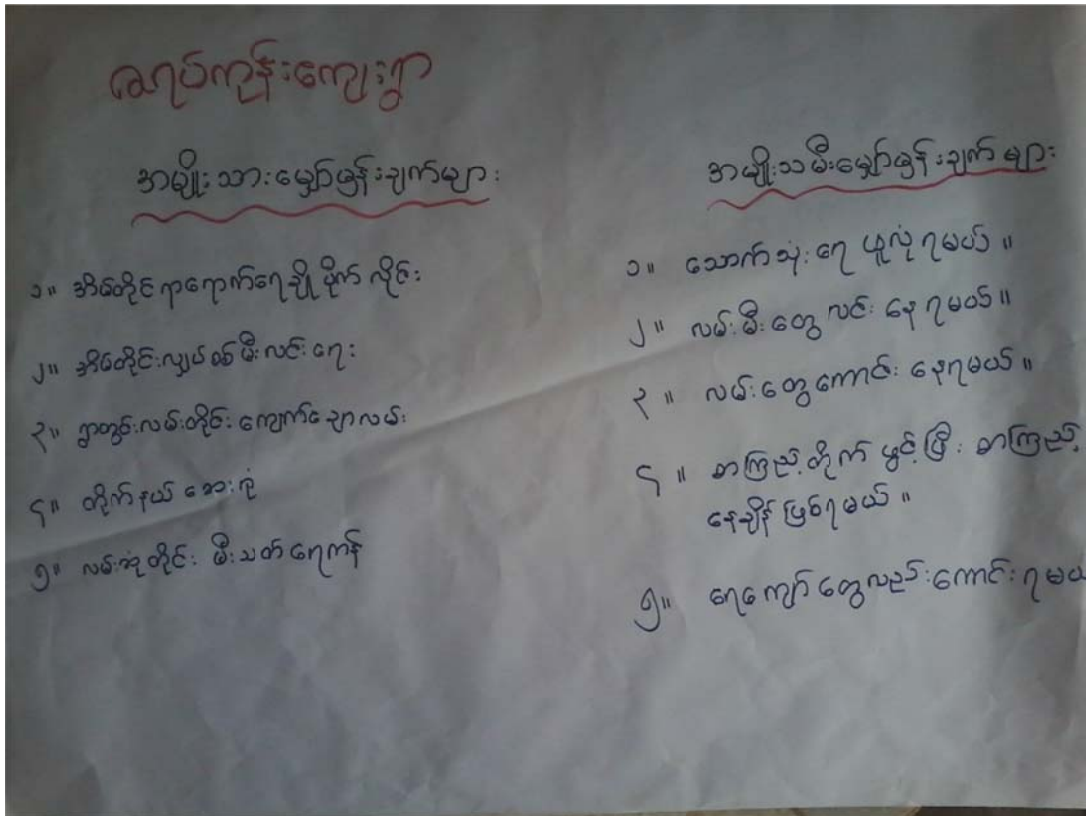

၆.၁၁။ကျေးရွာမျှော်မှန်းချက် လေ့ကျင့်ခန်းမှ ရရှိလာသောရလဒ်

<p>ကျေးရွာ၏ မျှော်မှန်းချက်</p>	<p>လမ်းပန်းဆက်သွယ်ရေးကောင်းမွန်ပြီး စီးပွားရေး၊ လူမှုရေး၊ပညာရေး၊ ကျန်းမာရေးများ တိုးတက်ကောင်းမွန်လာမည်။လျှပ်စစ်မီးရရှိပြီး အချိန်မရွေးသွားလာနိုင်ကာ၊စိုက်ပျိုးရေး၊မွေးမြူရေး၊အိမ်တွင်းမှုအသက်မွေးဝမ်းကျောင်း နည်းပညာများကို အချိန်နှင့်တပြေးညီ သိရှိ နိုင် လာ ရ မည်။</p>
<p>အနာဂတ်တွင် ကျေးရွာ ပိုမိုဖွံ့ဖြိုးတိုးတက်ရန် ကျေးရွာသားများ၏ မျှော် မှန်းထားရှိမှု</p>	<p>လူထုဗဟိုပြုစီမံကိန်းမှ တိုက်ရိုက်ထောက်ပံ့ငွေကို အသုံးပြုပြီး သဘာဝဘေး၊ပညာရေး၊ရွာတွင်းလမ်း များကောင်းမွန် လာစေရန် နှင့် လျှပ်စစ် မီးများ ရရှိလာလျှင် အလင်းရောင်ရရှိ လာမည် ဖြစ်သည်။ ကျေးရွာ တွင်း ရှိ လူငယ်များ လမ်းမှားမရောက်စေရန် အတွက် ကျေး ရွာ စာကြည့်တိုက် တစ်ခုရှိချင်ပါသည်။အကောင်အထည် မဖော်နိုင် သော လုပ်ငန်းများကို သက်ဆိုင် ရာဌာနများနဲ့ ချိတ်ဆက်လုပ်ကိုင်မှုများ ပြု လုပ် မည်။မြို့နယ် အတွင်းသို့ အစိုးရမဟုတ်သော အဖွဲ့အစည်းများဝင် ရောက်မှုများရှိပါက ကျေးရွာ လိုအပ်ချက်များကို တင်ပြ၍ အကူအညီ တောင်းခံများပြုလုပ်မည်ဖြစ်ပါသည်။</p>

**ရေကန်ကျေးရွာအမျိုးသား၊အမျိုးသမီးများဦးစားပေးရွေးချယ်ထားသောပွဲဖြိုးရေး လုပ်ငန်းစဉ်များ**

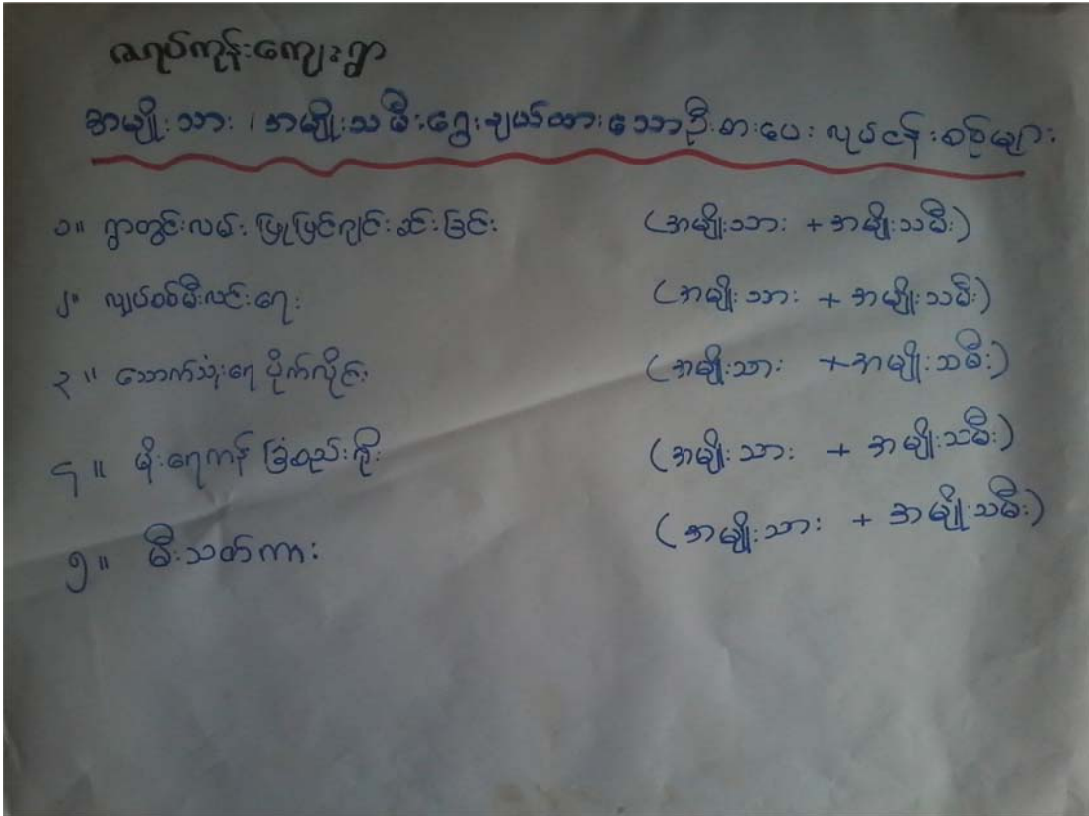

**လုပ်ဆောင်မှုများ**

ကျေးရွာအတွင်းရှိ စီမံကိန်းလုပ်ငန်းခွဲများအတွက် အဓိက ဦးစားပေး ပြဿနာများ ဖော်ထုတ်ရာတွင် အမျိုးသားများ၊အမျိုးသမီး များ တင်ပြလာသော အခက်အခဲများကို စုပေါင်း၍ ဦးစားပေးလုပ်ငန်းအဖြစ် အဆင့်သတ်မှတ်၍ကျေးရွာလူထု၏ သဘောတူညီ ဖြင့်လုပ်ငန်းများကို ဦးစားပေး ရွေးချယ်ပါ သည်။ အမျိုးသားများ တင်ပြလာသော ပြဿနာများနှင့် အမျိုးသမီးများ တင်ပြလာသောပြဿနာများကို စုပေါင်း၍ဦးစားပေးလုပ်ငန်းတစ်ခုအဖြစ် သတ်မှတ်ပါသည်။ဦးစားပေးပြဿနာများကို အနည်းဆုံး (၆)ခုအထိ တင်ပြ ဆွေးနွေး ခဲ့ပါသည်။ဦးစားပေးပြဿနာ၏ ပထမဆုံး အဆင့်ရှိ စီမံကိန်း လုပ်ငန်း သည်ကျေးရွာ၏ စီမံကိန်း ပထမနှစ်တွင် ဖြစ်ချင်သော အသေးစားတိုးချဲ့ခြင်းနှင့် ပြုပြင်ခြင်းလုပ်ငန်းတို့ ဖြစ်ပါသည်။

အမျိုးသမီးကဏ္ဍအစည်းအဝေးမှတ်တမ်းနှင့် စစ်ဆေးရမည့်အချက်များ

**၁။အမျိုးသမီးကဏ္ဍ အစည်းအဝေးမှတ်တမ်း**

စီမံကိန်းပထမနှစ်အတွက်ကျေးရွာမိတ်ဆက်အစည်းအဝေးပြုလုပ်ရန်ဖိတ်ကြားရာတွင်အမျိုးသမီးများအချိုးညီစွာပါဝင်ရန်ကျေးရွာတာဝန်ရှိသူများနှင့်အုပ်ချုပ်ရေးမှူးထံသို့ပြောကြားခဲ့ပါသည်။ အစည်းအဝေးတိုင်းတွင်အမျိုးသမီးများပြောကြားလိုသောအချက်များကိုလွတ်လပ်ပွင့်လင်းစွာပြောကြားနိုင်ကြောင်းကိုလည်းအသိပေးထားပါသည်။ကျေးရွာအုပ်စုအဆင့်တွင်နှစ်စဉ်ပြုလုပ်သောလုပ်ငန်းများတွင်အမျိုးသမီးများတင်ပြတောင်းဆိုသောလုပ်ငန်းတစ်ခုပါဝင်မည်ဖြစ်ကြောင်းကိုလည်းပြောကြားခဲ့ပါသည်။လုပ်ငန်းခွဲများအကောင်အထည်ဖော်ဆောင်ရွက်သောလုပ်ငန်းဖြစ်ပါကတူညီသောအလုပ်အတွက်တူညီသောလုပ်အားခများရရှိမည်ကိုလည်းပြောကြားခဲ့ပါသည်။ စီမံကိန်းတွင်အမျိုးသားအမျိုးသမီးခွဲခြားမှုမရှိစေရန်နှင့်စီမံခန့်ခွဲမှုစွမ်းရည်များတိုးတက်လာစေရန်အတွက်ကော်မတီများထဲတွင်အမျိုးသမီးများ(၅၀%)ပါဝင်ရမည်ဖြစ်သည်။ ဆပ်ကော်မတီတစ်ခုတိုင်းတွင်လည်းအနည်းဆုံးအမျိုးသမီးတစ်ဦးပါဝင်ရမည်ဖြစ်ပါသည်။ကော်မတီဝင်အမျိုးသမီးများသည်တင်ပြဆွေးနွေးမှုများပြုလုပ်ခြင်း၊ဆုံးဖြတ်ချက်များချခြင်းများပြုလုပ်ရမည်ဖြစ်ပါသည်။ အမျိုးသားများမှလည်းကူညီပံ့ပိုးပေးရမည်ဖြစ်ပါသည်။ ဒုတိယအကြိမ်အစည်းအဝေးများတွင်အမျိုးသမီးများသည်လိုအပ်ချက်အခက်အခဲများကိုလွတ်လပ်စွာဆွေးနွေးနိုင်ရန်အမျိုးသမီးသီးသန့်အုပ်စုများဖွဲ့ပြီးအခက်အခဲများဖော်ထုတ်ခြင်းကိုလည်းလုပ်ကိုင်ခဲ့ပါသည်။

၂။ကျေးရွာမိတ်ဆက်အစည်းအဝေးတွင် အမျိုးသမီးကူအတွက် စောင့်ကြည့်စစ်ဆေးရမည့် အချက်များ

ကျေးရွာ/ကျေးရွာအုပ်စုအမည်-ဇရပ်ကုန်းကျေးရွာ၊ဇရပ်ကုန်းကျေးရွာအုပ်စု

စဉ်	အကြောင်းအရာ	တွေ့ရှိချက်		မှတ်ချက်
		✓		
၁။	အစည်းအဝေးတက်ရောက်လူသူများအားကျား၊မရေးရာ အခြေခံ သဘောတရားများကို ရှင်းလင်းဆွေးနွေးခဲ့ပါသလား။	✓		
၂။	စီမံကိန်းပါဝင်သော ကျား၊မရေးရာ အကောင်အထည်ဖော်ရေး လိုအပ်ချက်(၅)ချက်ကို ရှင်းလင်းပြခဲ့ပါသလား။	✓		
၃။	အစည်းအဝေးခေါ်ယူရာတွင်အမျိုးသား/သမီးများ အချိုးညီစွာ တက်ရောက်နိုင်ရေးအတွက်အသိပေးတိုက်တွန်းစည်းရုံးခဲ့ တာမျိုး ရှိခဲ့ပါသလား။	✓		
၄။	အမျိုးသမီးများ၏စကားသံများ၊ပြောဆိုနိုင်ခွင့်များ ပိုမိုထွက်ပေါ်လာ အောင် ဖန်တီးပေးခဲ့ ပါသလား။	✓		
၅။	ဆပ်ကော်မတီဖွဲ့ များဖွဲ့ စည်းရာတွင်အမျိုးသမီးများပါဝင်ဖွဲ့ စည်းရေး ပူးပေါင်းပါဝင်ရေးဦးဆောင်နိုင်ရေးအတွက်တွန်းအားပေး ကူညီ ဆောက်ရွက်ခဲ့ပါသလား။	✓		
၆။	အစည်းအဝေးကိုအမျိုးသား/သမီးများအလွယ်တကူပါဝင် တက်ရောက်နိုင်သောအချိန်နှင့်နေရာများကိုရွေးချယ်ခြင်း၊ ထည့်သွင်းစဉ်းစားဆောက်ရွက်ခြင်းများတို့ကိုလုပ်ဆောင်ခဲ့ပါ သလား။	✓		
၇။	လူနည်းစု/ဆင်းရဲ/နွမ်းပါး/ထိခိုက်လွယ်သောအုပ်စုများကို အစည်း အဝေးမစတင်မှီအချိန်များကရှာဖွေဖော်ထုတ်ခဲ့တာမျိုးများ ရှိပါ သလား။	✓		
၈။	လူနည်းစု/ဆင်းရဲ/နွမ်းပါး/ထိခိုက်လွယ်သော အမျိုးသား/သမီးများ ထဲမှအချို့ကိုအစည်းအဝေးတက်ရောက်နိုင်အောင် ဖိတ်ကြား ဆောင်ရွက်မှုမျိုးရှိခဲ့ပါသလား။	✓		
၉။	လူနည်းစု/ဆင်းရဲ/နွမ်းပါး/ထိခိုက်လွယ်သောအမျိုးသား/အမျိုးသမီး များနှင့် ကြုံတွေ့နေရ သောအခက်အခဲများကို သင်ဆွေးနွေး မေးမြန်းခဲ့တာမျိုး ရှိပါသလား။	✓		

၁၀။	အမျိုးသမီးများပြောဆိုတင်ပြနိုင်အောင်အချိန်ပေးရန်၊ ကြိုတင် စီစဉ်ဆောင်ရွက်မှု မျိုးများဆောင်ရွက်ခဲ့တာများ ရှိပါသလား။	✓		
၁၁။	စီမံကိန်းလုပ်ငန်းခွဲများရှာဖွေဖော်ထုတ်ရာတွင် အမျိုးသား/သမီးများ သီးခြားဆွေးနွေး ဖော်ထုတ်ဆောင်ရွက်ခဲ့တာမျိုး ရှိပါသလား။	✓		
၁၂။	ကျေးရွာစီမံကိန်းအထောက်အကူပြုကော်မတီဖွဲ့စည်းရာတွင် အမျိုးသမီး၊အမျိုးသားအချိုးညီမျှစွာ(၅၀:၅၀)ဖွဲ့စည်း နိုင်ခဲ့ပါ သလား။  <b>မဖွဲ့စည်းနိုင်ခဲ့ပါက မှတ်ချက်တွင် ရှင်းလင်းပါ။</b>	✓		
၁၃။	ဆပ်ကော်မတီများတွင်အနည်းဆုံးအမျိုးသမီးအဖွဲ့ဝင် တစ်ဦးနှုန်း ဖြင့် ပါဝင်ဖွဲ့စည်းနိုင်ခဲ့ပါသလား။  <b>မဖွဲ့စည်းနိုင်ခဲ့ပါက မှတ်ချက်တွင် ရှင်းလင်းပါ။</b>	✓		
၁၄။	ကျေးရွာ/ကျေးရွာအုပ်စု ဖွံ့ဖြိုးရေးစီမံချက် များတွင် အမျိုးသမီးများ ရွေးချယ်ဆုံးသည့်လုပ်ငန်းစီမံချက် အနည်းဆုံးတစ်ခုပါဝင်နိုင် ရေးအတွက် စည်းရုံးဆွေးနွေးမှုများ ပြုလုပ်ဆောင်ရွက်ခဲ့ပါသလား။	✓		
၁၅။	တက်ရောက်လာသူများအား အမျိုးသမီးများ၏ လိုအပ်ချက်များကို ဖြည့်ဆည်းပေးနိုင်ရန်အမျိုးသမီးရွေးချယ်လိုက်သော ဦးစားပေး ရွေးချယ်မှုများကိုထောက်ပံ့ပေးသွားမည်ဖြစ်ကြောင်း အသိပေး ပြောကြားခဲ့ပါသလား။	✓		
၁၆။	ရွေးချယ်လိုက်သောစီမံကိန်းလုပ်ငန်းခွဲများသည်ဒေသတွင်း မှာ ရှိသော လူနည်းစု/ဆင်းရဲ/ နွမ်းပါး/ထိခိုက်လွယ် အုပ်စုများအပေါ် မည်သို့အကျိုးပြုနိုင်မည်ဖြစ်ကြောင်းရှင်းလင်း ပြောကြားခြင်း၊ မှတ်တမ်းတင်ခြင်းများတို့ကို ဆောင်ရွက်ခဲ့ပါသလား။	✓		
၁၇။	ကျေးရွာအုပ်စုအဆင့်အစည်းအဝေးပြုလုပ်ရာတွင်အုပ်စု စီ/ထောက် ကော်မတီဝင်များကို ကျား၊မရေးရာလိုအပ်ချက်များ အကြောင်းကိုရှင်းလင်းပြောကြားခဲ့ပါသလား။	✓		
၁၈။	ကျေးရွာအုပ်စုအဆင့်အစည်းအဝေးပြုလုပ်ရာတွင်အုပ်စု စီ/ထောက် ကော်မတီဝင်များ အားလုံး တက်ရောက်နိုင်မှု ရှိ/မရှိ စစ်ဆေးခဲ့ပါသလား။  <b>မတက်ရောက်နိုင်ခဲ့ပါက မှတ်ချက်တွင် ရှင်းလင်းပါ။</b>	✓		

၇။ ကော်မတီဝင်များ ရွေးချယ်ခြင်းနှင့် ကျေးရွာဖွံ့ဖြိုးရေးအစီအစဉ် ဆောင်ရွက်မှု မှတ်တမ်း ဓါတ်ပုံများ

(၁) အမျိုးသားများ ဆွေးနွေးသော ပင့်ကူအိမ် သုံးသပ်ခြင်း



(၂) အမျိုးသမီးများ ဆွေးနွေးသော ပင့်ကူအိမ် သုံးသပ်ခြင်း



(၃) ကော်မတီဝင်များ ရွေးချယ်ပြီးစီးခြင်း မှတ်တမ်းဓာတ်ပုံ



(၄) စီမံကိန်း စက်ဝန်းပုံစံတစ်ပေးအပ်ခြင်း မှတ်တမ်းဓာတ်ပုံ



- ပြုစုသူ - ဒေါ်ခင်စုနိုင် (လူထုစည်းရုံးရေးမှူး)
- လက်မှတ် - .....
- နေ့စွဲ - .....



**၇။ကျေးရွာစီမံကိန်း အထောက်အကူပြု ကော်မတီဖွဲ့စည်းပုံ နှင့် ကော်မတီဝင်များ**

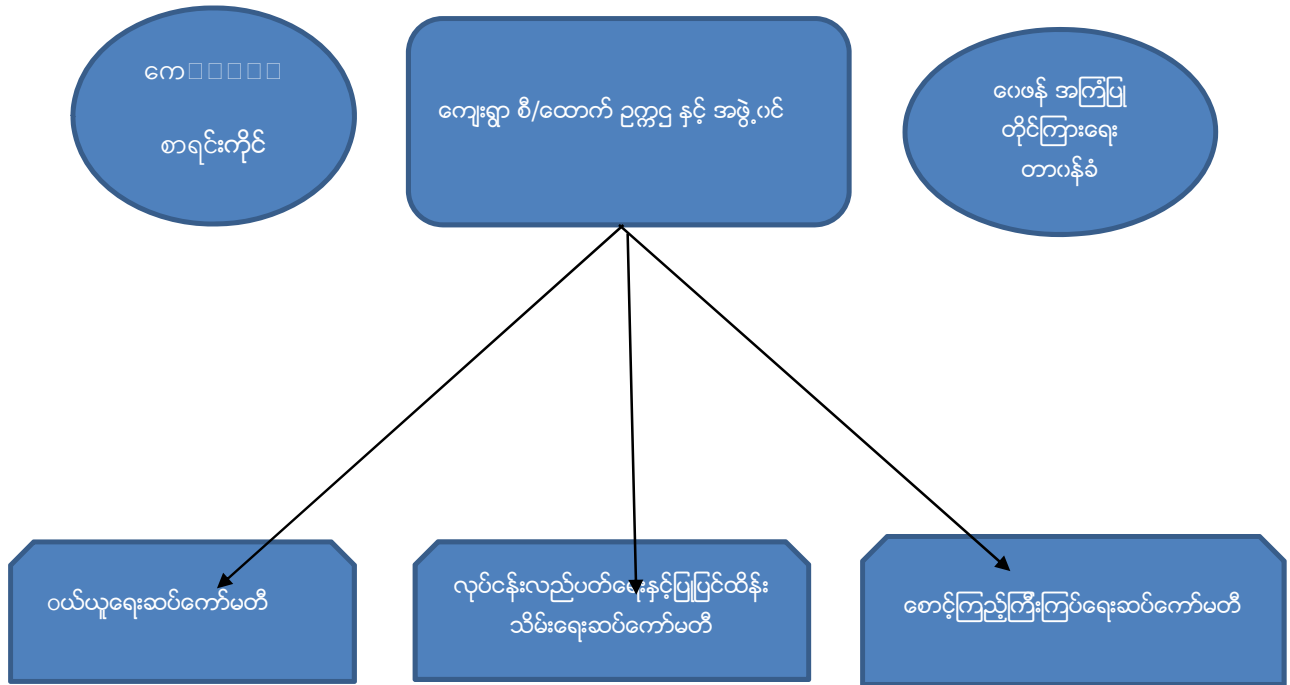

**ကျေးရွာ စီမံကိန်းအထောက်အကူပြုကော်မတီ ဥက္ကဋ္ဌ နှင့် အဖွဲ့ဝင်**

ဥက္ကဋ္ဌ(ကျား) = ဦးစိုးနိုင်ထွန်း(09-796394818)

ဥက္ကဋ္ဌ(မ) = ဒေါ်စံမတူ(09-971300540)

အဖွဲ့ဝင် = ဦးဌေးရှမ်း (09-963155365)

**ကျေးရွာစာရင်းကိုင်**

စာရင်းကိုင် = ဒေါ်နွေဝါ (09-979166541)

**ဝယ်ယူရေးဆပ်ကော်မတီ**

အဖွဲ့ခေါင်းဆောင်(ကျား) = ဦးကျော်အောင်(09-978107447)

အဖွဲ့ဝင် =ဒေါ်ဝါဝါ

အဖွဲ့ဝင် =ဒေါ်သီသီမော်

လုပ်ငန်းလည်ပတ်ပြုပြင်ထိန်းသိမ်းရေးကော်မတီ

အဖွဲ့ခေါင်းဆောင်(ကျား) = ဦးအောင်နိုင်ဝင်း (09-960018987)

အဖွဲ့ဝင် (ကျား) = ဦးစန်းညွန့်ဝင်း

အဖွဲ့ဝင် (မ) = ဒေါ်ဌေးရင် (09-974243838)

စောင့်ကြည့်ကြီးကြပ်ရေးဆပ်ကော်မတီ

အဖွဲ့ခေါင်းဆောင်(ကျား) = ဦးအောင်ဌေး

အဖွဲ့ဝင်(ကျား) = ဦးမြင့်နိုင် (09-964181999)

အဖွဲ့ဝင် (မ) = ဒေါ်နုနိုင် (09-780890191)

ဝေဖန်အကြံပြုတိုင်ကြားရေးတာဝန်ခံ

အမျိုးသားတာဝန်ခံ = ဦးသိန်းရွှန်း (09-425008535)

အမျိုးသမီးတာဝန်ခံ = ဒေါ်ရွှေဇင်ဝင်း

စေတနာ့ဝန်ထမ်း(အမျိုးသား) = ဦးခင်မောင်ဇင် (09-973802529)

စေတနာ့ဝန်ထမ်း(အမျိုးသမီး) = ဒေါ်တင်မာဝင်း

လူထုဝဟိုပြုစီမံကိန်းစီမံကိန်းလက်ခွဲ  
အပိုင်း-၃ ၂၉.၉.၂၀၁၅

ပုံစံ-၁ ကျေးရွာအခြေခံအချက်အလက်များ (Form PC 1)

ကျေးရွာတစ်ရွာသို့ ပထမဆုံး မိတ်ဆက်ခရီးသွားရောက်သောအခါ လူထုစည်းရုံးရေးမှူးသည် ကျေး  
အားကျေးရွာအချက်အလက်များကိုမေတ္တာရပ်ခံ၍တောင်းခံရသည်။ ဤအချက်အလက်များကိုစီမံကိန်းမိတ်ဆက်အ  
ခြေခံအချက်အလက်အဖြစ်အရယူပြီးစီမံကိန်းမိတ်ဆက်အစည်းအဝေးတွင် လူထုစည်းရုံးရေးမှူးသည် ဤအချက်အလက်များအားစစ်ဆေး  
ပြီးမှန်ကန်အောင်ပြုလုပ်ရမည်။ ပြီးနောက်တွင် လူထုစည်းရုံးရေးမှူးမှ သတင်းအချက်အလက်ထံသို့ Tablets မှတစ်ဆင့်  
ပြည်ပသို့တိုင်းပေးသွင်းရမည်။

ကျေးရွာအုပ်ချုပ်ရေးမှူးအမည် ဦးဇော်မြင့်နိုင်	ကျေးရွာအုပ်ချုပ်ရေးမှူး အိမ်နီးနယ်လက် ၀၇-၇၈၀၇၀၆၄၄	လူထုစည်းရုံးရေးမှူးအမည် ဒေါ်ခင်အုန်း
ပြည်နယ်တိုင်းဒေသကြီး မန္တလေးတိုင်း	မြို့နယ် မြောင်း	ကျေးရွာအုပ်စုကျယ်ကျယ် ကျေးရွာ ကျယ်ကျယ်

က. လူဦးရေ

လူမျိုးစု	အိမ်ထောင်စုအရေအတွက်	ကိုးကွယ်သည့်ဘာသာ	အိမ်ထောင်စုအရေအတွက်
လူမျိုးစု (၁) မြန်မာ	၉၃၄	ဘာသာ(၁) ဗုဒ္ဓဘာသာ	၉၃၂
လူမျိုးစု (၂) မြန်မာ		ဘာသာ(၂) ခရစ်ယာန်	၂
လူမျိုးစု(၃) မြန်မာ		ဘာသာ(၃) မြန်မာ	
လူမျိုးစု(၄) မြန်မာ		ဘာသာ(၄) မြန်မာ	
လူဦးရေ	၁၀၆၆	အမျိုးသမီးအရေအတွက်	၅၃၉
အိမ်ထောင်စုဦးရေ	၉၄၄	အမျိုးသားအရေအတွက်	၅၂၇

(ခ) လက်လှမ်းမီအသုံးပြုနိုင်သည့်အဆောက်အအုံအမျိုးအစားများ

အဆောက်အအုံအမျိုးအစား	အမှတ် ခြင်ပါ	ကျန်းမာရေး	အမှတ် ခြင်ပါ	ဘာသာရေးအဆောက် အအုံ	အမှတ် ခြင်ပါ
အထက်တန်းကျောင်း	<input type="checkbox"/>	ဆေးရုံ	<input type="checkbox"/>	စေတီ	<input checked="" type="checkbox"/>
အလယ်တန်းကျောင်း	<input checked="" type="checkbox"/>	ကျန်းမာရေးဌာန	<input type="checkbox"/>	ဘုန်းကြီးကျောင်း	<input checked="" type="checkbox"/>
မူလတန်းကျောင်း	<input checked="" type="checkbox"/>	ကျန်းမာရေးဌာနခွဲ	<input checked="" type="checkbox"/>	ဟိန္ဒူဘုရားကျောင်း	<input type="checkbox"/>
မူကြိုကျောင်း	<input type="checkbox"/>	ဆေးပေးခန်း	<input type="checkbox"/>	ရေစိမ့်ယာန်ကျောင်း	<input type="checkbox"/>
အခြား	<input type="checkbox"/>	အခြား	<input type="checkbox"/>	ဗလီ	<input type="checkbox"/>
				အခြား	<input type="checkbox"/>
မှတ်ချက် ဘ.က.ကျောင်း အလယ်တန်းကျောင်းခွဲ		မှတ်ချက်		မှတ်ချက်	



လူထုပဟိုဠ်စီမံကိန်း၊စီမံကိန်းလက်စွဲ  
အပိုင်း-၃ (၉.၉.၂၀၁၅)

(ဂ) ကျွမ်းကျင်သူများမှတ်တမ်း ၊ ကျေးရွာတွင်နေထိုင်သော သို့မဟုတ် တခြားရွာမှလာရောက်သောကျွမ်းကျင်သူများ

(၁) တာသင်ကျောင်း			(၂) ကျန်းမာရေး			(၃) လက်မှု ယာဇာရှင်		
	ရွာတွင်နေထိုင်သူ	အခြားရွာမှလာသူ		ရွာတွင်နေထိုင်သူ	အခြားရွာမှလာသူ		ရွာတွင်နေထိုင်သူ	အခြားရွာမှလာသူ
မူလတန်းပြဆရာဆရာမ	<input checked="" type="checkbox"/>	<input checked="" type="checkbox"/>	ဆရာဝန်	<input type="checkbox"/>	<input type="checkbox"/>	လက်သမား	<input checked="" type="checkbox"/>	<input type="checkbox"/>
အထက်တန်းပြဆရာဆရာမ	<input type="checkbox"/>	<input type="checkbox"/>	လက်ထောက်ကျန်းမာရေးမှူး	<input type="checkbox"/>	<input type="checkbox"/>	ပန်းရံ	<input type="checkbox"/>	<input type="checkbox"/>
အလယ်တန်းပြဆရာဆရာမ	<input checked="" type="checkbox"/>	<input checked="" type="checkbox"/>	အမျိုးသမီးကျန်းမာရေးဆရာမ	<input type="checkbox"/>	<input type="checkbox"/>	လျှပ်စစ်ဆိုင်ရာ	<input checked="" type="checkbox"/>	<input type="checkbox"/>
ပုဂ္ဂိုလ်ဆရာဆရာမ	<input type="checkbox"/>	<input type="checkbox"/>	အရိသားမှူး	<input checked="" type="checkbox"/>	<input type="checkbox"/>	ရေပိုက်သွယ်သူ	<input checked="" type="checkbox"/>	<input type="checkbox"/>
အခြား	<input type="checkbox"/>	<input type="checkbox"/>	ပြည်သူ့ကျန်းမာရေးလုပ်သား (၁)/(၂)	<input checked="" type="checkbox"/>	<input type="checkbox"/>	စက်ပြင်ဆရာ	<input checked="" type="checkbox"/>	<input type="checkbox"/>
မှတ်ချက်				မှတ်ချက်				

(ဃ) ကျေးရွာသို့ရောက်ရှိနိုင်သည့်လမ်းအခြေအနေ / ကျေးရွာတစ်ရွာသည် ၎င်း၏ကျေးရွာအုပ်စုနှင့် ဆက်သွယ်ထားသောလမ်းအခြေအနေ(အောက်ပါတို့ကိုပိုင်းပါ)

ကျောက်ကြမ်းလမ်း: ကတ္တရာလမ်း: ကွန်ကရစ်လမ်း: မော်တော်ဆိုင်ကယ်လမ်း:  
 ကျောက်ခင်းလမ်း: ခြေသားလမ်း: လူသွားလမ်း: အခြား: ဂျင်းပန်း

(င) ကျေးရွာဖွံ့ဖြိုးမှုစီမံချက်

- (၁) လူထုပဟိုဠ်စီမံကိန်းမစတင်မီ ဤကျေးရွာတွင်ကျေးရွာဖွံ့ဖြိုးမှုစီမံချက်ရှိခဲ့ပါသလား?  ဝိုင်ပါ  
 ရှိပါသည်/မရှိပါ/မသိပါ
- (၂) ရှိပါလျှင် ဤစီမံချက်ကို မည်သည့် ခုနှစ်တွင်ပြင်ဆင်ခဲ့ပါသနည်း?  နှစ်၂၀၁၆ /မသိပါ
- (၃) ဤစီမံချက်ကို မြို့နယ်မှအတည်ပြုခဲ့ပါသလား?  မြို့နယ်သည်/မမြို့နယ် /မသိပါ

(စ) ဝန်ထုကွာအဝေး

- (၁) ဤကျေးရွာ၏ပဟိုဠ်မှ၎င်းကျေးရွာအုပ်စု၏ပဟိုဠ်အထိမီးခိုင်းမည်မျှကွာအဝေးသနည်း? မိုင်-----/မသိပါ
- (၂) ဤကျေးရွာမှ ၎င်းကျေးရွာအုပ်စုပဟိုဠ်အထိသွားလာရာတွင်ကြာမြင့်သည့်အချိန်

ခြောက်သွေ့ ရာသီတွင်ကြာချိန် ----- ထော်လာဂျီ/မော်တော်ဆိုင်ကယ်/ခြေလျှင်/လား/မော်တော်တုတ်/  
 အခြား -----

မိုးရာသီတွင်ကြာချိန် ----- ထော်လာဂျီ/မော်တော်ဆိုင်ကယ်/ခြေလျှင်/လား/မော်တော်တုတ်/  
 အခြား -----

(ဆ) ပတ်ဝန်းကျင်ဆိုင်ရာသဘာဝဘေးအန္တရာယ် -

ဤကျေးရွာတွင်ရေကြီးခြင်းကိုသို့ သဘာဝဘေးအန္တရာယ်ကျရောက်မှုခြင်းရှိပါသလား  
 ဖြစ်ပါသည်  ရှိပါသည် ရှိလျှင်ဖော်ပြပါ-----



လူထုတိုးမြှင့်ရေးဦးစီးဌာန  
အမှတ်-၃ ၂၉.၉.၂၀၁၅

(ခ) ကျေးရွာတွင် ခွဲစည်းထားသော အဖွဲ့အစည်းများ  
လူထုတိုးမြှင့်ရေးမတိုင်မီ ဤကျေးရွာတွင် ကျေးရွာဖွံ့ဖြိုးရေးအတွက် အစိုးရ(သို့)ရွာသားများကိုယ်တိုင်(သို့) စီမံကိန်းတစ်ခုခုမှ  
ခွဲစည်းထားသည့် အဖွဲ့အစည်းများရှိပါသလား။

- (၁) ~~ကျေးရွာအုပ်စု~~ ~~ကျေးရွာအုပ်စု~~
- (၂) ~~ကျေးရွာအုပ်စု~~ ~~ကျေးရွာအုပ်စု~~၊ ယူ.ဖူ.ရှေး.ကသင်း.ကဖွဲ့



လူထုတိုးမြှင့်ရေးဦးစီးဌာန

အမည် သိန်းမြင့်နိုင်  
 လက်မှတ် ကျေးရွာအုပ်စုချုပ်ရေးမှူး  
ရပ်ကင်းကျေးရွာ  
ပြောင်မြောက်

အမည် ခေါ်ဆီစုနိုင်  
 လက်မှတ် နိုင် ခန.စွ 3.၉.2016





လူထုပတ်ပြုစီမံကိန်းစီမံကိန်းလက်ဖွဲ့

အရပ်-၃ ၂၉-၉-၂၀၁၅

ပုံစံ ၈-၂ - စီမံကိန်းစက်ဝန်းအချိန်ဇယား (PC 2)

လမ်းညွှန်ရွာသက်ဆိုင်ရာလူထုပတ်ပြုစီမံကိန်း/လက်ထောက်နည်းပညာနည်းပညာများမှ စီမံကိန်းစက်ဝန်းအဆင့်တစ်စုံစီ ပြီးစီးတိုင်းကျေးရွာနှင့် ကျေးရွာအုပ်စု အတွက် ဤပုံစံကိုဖြည့်သွင်းရမည်။

စည်းရုံးရေးမှူး/ဝန်ထမ်း အမည် ဒေါ်ခင်စုခိုင်

ဇနီး	စက်ဝန်းအားအမှတ်ကြိုက်ပါ	စက်ဝန်း(၁)	စက်ဝန်း(၂)	စက်ဝန်း(၃)
	<input type="checkbox"/> စက်ဝန်း(၄)			
ပြည်နယ်/တိုင်း	မြို့နယ်	မြေအိုင်	ကျေးရွာအုပ်စု	ကျေးရွာ
			ကျေးရွာ	ကျေးရွာ

စီမံကိန်းစတင်ရက်မှအဆင့်များ	နေ့စွဲ		အစည်းအဝေးတွင်တက်ရောက်သူအရေအတွက်			
	စတင်သည့်နေ့	ပြီးဆုံးသည့်နေ့	အချိုးသားအရေအတွက်	အချိုးသမီးအရေအတွက်	အိမ်ထောင်စုအရေအတွက်	လူမျိုးစုတက်ရောက်သူအရေအတွက်နှင့် လူမျိုးစုအမည်
၁. ကျေးရွာစီမံကိန်း မိတ်ဆက်အစည်းအဝေး	၁၀.၂.၂၀၁၆	၁၀.၂.၂၀၁၆	၃၃၆	၂၈၆	၆၅၂	
၂. ကျေးရွာဖွံ့ဖြိုးရေး စီမံချက်ရေးဆွဲခြင်းအစည်းအဝေး	၂၁.၂.၂၀၁၆	၂၁.၂.၂၀၁၆	၁၇၄	၆၈	၂၄၂	
၃. ကျေးရွာအုပ်စု လုပ်ငန်းဆုံးဖြတ်ချက်ချသည့်အစည်းအဝေး	၂၅.၂.၂၀၁၆	၂၅.၂.၂၀၁၆	၁၈	၁၆	၃၄	
၄. မြို့နယ်အဆင့်စီမံကိန်းရေးဆွဲရေးနှင့်အကောင်အထည်ဖော်ရေးကော်မတီ၏ စီမံကိန်းသုံးသပ်မှုအစည်းအဝေး			မလို	မလို	မလို	မလို
၅. မြို့နယ်စီမံကိန်းရေးဆွဲရေးနှင့်အကောင်အထည်ဖော်ရေးကော်မတီ၏ဆုံးဖြတ်မှုကို ရွာသို့ အသိပေးအကြောင်းကြားသည့်အစည်းအဝေး						
၆. စီမံကိန်းလုပ်ငန်းစွဲစီမံချက်ရေးဆွဲခြင်းအစည်းအဝေး	မလို	မလို	မလို	မလို	မလို	မလို
၆.၁။ စီမံကိန်းလုပ်ငန်း အကောင်အထည်ဖော်ရေးအစီအစဉ် ရေးဆွဲခြင်း						
၆.၂။ ဝယ်ယူရေးအစီအစဉ် ရေးဆွဲခြင်း						



လူထုထုတ်ပြန်စံကိန်းစီမံကိန်းလက်ဖွဲ့  
အပိုင်း ၃ ၂၆.၆.၂၀၁၅

၆. ဥပမာအားဖြင့် ရောက်ရှိမှု လျာထားအစီအစဉ် ရေးဆွဲခြင်း									
၆. ၄ ပြိုင်/လိန်အစီအစဉ် ရေးဆွဲခြင်း									
၇. စီမံကိန်းလုပ်ငန်းခွဲ တိုဘက်မှ စောင့်ကြည့်လေ့ရှိအစည်းအဝေး	မရှိ								မရှိ
၇.၀၁ အစည်းအဝေး ပထမအကြိမ်									
၇.၂ အစည်းအဝေး ဒုတိယအကြိမ်									
၇.၃ အစည်းအဝေး တတိယအကြိမ်									
၈. စီမံကိန်းလုပ်ငန်းခွဲ အပြီးသတ်စစ်ဆေးခြင်း အစည်းအဝေး									
၉. လူထုစစ်ဆေးမှုအစည်းအဝေး									



လူထုပဟိုပြုစီမံကိန်း၊စီမံကိန်းလက်စွဲ  
အပိုင်း-၃ ၂၉.၉.၂၀၁၅

T

ပုံစံ ၈-၃ ကျေးရွာဖွံ့ဖြိုးရေး ဦးစားပေးအစီအစဉ် (Form PC 3)

လမ်းညွှန် ရွက် /အဆင့်(၃)ကျေးရွာမှော်မှန်းချက်အစဉ်အစားပြီးဆုံးသောအခါ ကျေးရွာစီမံကိန်း အထောက်အကူပြု  
ကော်မတီသည် လူထုစည်းရုံးရေးမှူးအကူအညီဖြင့် ဤပုံစံကိုပြည့်စုံအောင် ဖြည့်သွင်းရမည်။ အားလုံးသော အခက်အခဲ  
အတားအဆီးများ၊ ဖွံ့ဖြိုးမှုဦးစားပေးအစီအစဉ်များ၊လူထုပဟိုပြုစီမံကိန်း၏ ရန်ပုံငွေအရင်းအမြစ်နှင့် မသက်ဆိုင်သည့် လုပ်ငန်းများ  
အားလုံးကိုဖော်ပြရမည်။

လူထုစည်းရုံးရေးမှူး/ဝန်ထမ်း အမည် ဒေါ်ခင်ခင်

နေ့စွဲ ၂၀.၂.၂၀၁၆ စက်ဝန်းအား အမှတ်ဖြစ်ပါ (✓) မ/စက်ဝန်း(၁)  
□ စက်ဝန်း(၂) □ စက်ဝန်း(၃) □ စက်ဝန်း(၄)

ပြည်နယ်/တိုင်း စစ်ကိုင်းတိုင်း မြောက် မြို့နယ် ကျေးရွာအုပ်စု ဇေယျာကျေးရွာ ကျေးရွာ ၈၇၂၈၇

က. အခက်အခဲအတားအဆီးများအားဆွေးနွေးခြင်း - ယခုလက်ရှိအခြေအနေတွင်ကျေးရွာဖွံ့ဖြိုးတိုးတက်ရေးအတွက်  
အဓိကအခက်အခဲအတားအဆီးများသည် မည်သည်များဖြစ်ပါသနည်း(အမျိုးသား/သမီး အနည်းဆုံးအခက်အခဲ ၅ ဖော်ပြပါ)

အမျိုးသား အဖွဲ့မှတင်ပြသောအခက်အခဲအတားအဆီးများ	အမျိုးသမီး အဖွဲ့မှတင်ပြသောအခက်အခဲအတားအဆီးများ
၀ <u>ရွာတွင်းလမ်း ပြုပြင်ခြင်း</u>	၀ <u>ရွာတွင်းလမ်း ပြုပြင်ခြင်း</u>
၂ <u>လျှပ်စစ် မီးလင်းရေး</u>	၂ <u>လျှပ်စစ် မီးလင်းရေး</u>
၃ <u>သောက်သုံးရေရရှိရေး</u>	၃ <u>စာကြည့်တိုက်</u>
၄ <u>စာကြည့်တိုက်</u>	၄ <u>ဖိုးရေဇယားကန်</u>
၅ <u>ကျေးလက်စားသောက်ရေး ဝန်ဆောင်မှု</u>	၅ <u>သောက်သုံး ရေပိုက်လိုင်း</u>

ခ. မှော်မှန်းခြင်း- နောင်လာမည့် ( ၅ ) နှစ် အတွင်း ကျေးရွာဖွံ့ဖြိုးရေး မှော်မှန်းလျာထားချက်များအား တင်ပြပါ။

အမျိုးသားအဖွဲ့မှတင်ပြသောမှော်မှန်းချက်များ	အမျိုးသမီးအဖွဲ့မှတင်ပြသောမှော်မှန်းချက်များ
၀ <u>စိပ်တိုင်ကုရောက် ရေချိုပိုက်လိုင်း</u>	၀ <u>သောက်သုံး ရေပိုက်လိုင်း</u>
၂ <u>စိပ်တိုင်လျှပ်စစ် မီးလင်းရေး</u>	၂ <u>လမ်းမီးတွေလင်းရေး</u>
၃ <u>ရွာတွင်းလမ်းတိုင် ကျောက်ချွန်</u>	၃ <u>လမ်းတွေကောင်းရေး</u>
၄ <u>တိုက်ပယ်အေးရုံ</u>	၄ <u>စာကြည့်တိုက်ဖွင့်ပြီး စာကြည့်နေချိန်ဖြစ်ရမည်</u>
၅ <u>လမ်းဆုံတိုင် မီးသတ်ရေကန်</u>	၅ <u>ရေကန်တွေလည်းကောင်း ရမည်</u>

ဂ. ဤကျေးရွာ၏ လာမည့်( ၃ )နှစ်အတွက် ဦးစားပေး ဖွံ့ဖြိုးတိုးတက်မှု လုပ်ငန်း အစီအစဉ်များအားဖော်ပြပါ။  
(လူထုပဟိုပြုစီမံကိန်း ရန်ပုံငွေအတွက် အဆိုပြုသော အစီအစဉ်များကိုဦးစားပေး အဆင့်အလိုက်ဖော်ပြပြီး ကျန်လူထုပဟိုပြု စီမံကိန်း  
ရန်ပုံငွေအရင်းအမြစ်နှင့် မပတ်သက်သည့်အစီအစဉ်များလည်းဖော်ပြရန်ဖြစ်သည် )

ကျေးရွာအတွက်ဦးစားပေးဖွံ့ဖြိုး တိုးတက်မှု လုပ်ငန်းစဉ်များ	အဆိုပြုသူ (အမျိုးသားများ/ အမျိုးသမီးများ/ အမျိုးသား+အမျိုးသမီး)	လူထုပဟိုပြုစီမံကိန်းအတွက်အဆိုပြု သည် (ဦးစားပေးအဆင့် အလိုက် ဖော်ပြပါ)	ခန့်မှန်း ကုန်ကျ စရိတ်	အကျိုးခံစား ခွင့်ရှိသူခန့်. မှန်းခြေ အရေ အတွက်
၀ <u>ရွာတွင်းလမ်း ပြုပြင်(၇၆၆)ခင်း</u>	က + ဃ	<u>ရွာတွင်းလမ်း ပြုပြင်(၇၆၆)ခင်း</u> ( ၂၁၇၀၀' x ၁၁၈' )	၃၇၄၄၀၀၀၀	၄၄၅၄ ဦးခန့်
၂ <u>ကျေးလက်စားသောက်ရေး ဝန်ဆောင်မှု</u>	က	<u>လျှပ်စစ် မီးလင်း ပြုပြင် ခွက်ချွန်</u> ( ၃၇၀၀၀' )	၃၅၀ ၀၀၀၀၀	၄၄၅၄ ဦးခန့်
၃ <u>လျှပ်စစ် မီးလင်း ပြုပြင် ခွက်ချွန်</u>	က + ဃ	<u>ကျေးလက်စားသောက်ရေး ဝန်ဆောင်မှု</u> ( ၄၀၀' )	၂၃၃ ၀၀ ၀၀၀	၄၄၅၄ ဦးခန့်







လူထုပဟိုပြုစီမံကိန်းစီမံကိန်းလက်စွဲ  
အပိုင်း-၃ ၂၉.၉.၂၀၁၅

ပုံစံ ၈-၃ ကျေးရွာဖွံ့ဖြိုးရေး ဦးစားပေးအစီအစဉ် (Form PC 3)

လမ်းညွှန် ရွက် /အဆင့်(၃)ကျေးရွာမှိုက်မှိုက်အစည်းအဝေးပြီးဆုံးသောအခါ ကျေးရွာစီမံကိန်း အထောက်အကူပြု  
ကော်မတီသည် လူထုစည်းရုံးရေးမှူးအကူအညီဖြင့် ဤပုံစံကိုပြည့်စုံအောင် ဖြည့်သွင်းရမည်။ အားလုံးသော အခက်အခဲ  
အတားအဆီးများ၊ ဖွံ့ဖြိုးမှုဦးစားပေးအစီအစဉ်များ၊ လူထုပဟိုပြုစီမံကိန်း၏ ရန်ပုံငွေအရင်းအမြစ်နှင့် မသက်ဆိုင်သည့် လုပ်ငန်းများ  
အားလုံးကိုဖော်ပြရမည်။

လူထုစည်းရုံးရေးမှူး/ဝန်ထမ်း အမည် ဒေါ်ခင်ခင်

နေ့စွဲ ၂၀.၂.၂၀၁၆ စက်ဝန်းအား အမှတ်ဖြစ်ပါ (✓) ✗/စက်ဝန်း(၁)  
□ စက်ဝန်း(၂) □ စက်ဝန်း(၃) □ စက်ဝန်း(၄)

ပြည်နယ်/တိုင်း၊ မြို့နယ်၊ ကျေးရွာအုပ်စု ဇေယျာပုံ၊ ဇေယျာပုံ၊ ကျေးရွာ၊ ကျေးရွာ

က. အခက်အခဲအတားအဆီးများအားဆွေးနွေးခြင်း - ယခုလက်ရှိအခြေအနေတွင်ကျေးရွာဖွံ့ဖြိုးတိုးတက်ရေးအတွက်  
အဓိကအခက်အခဲအတားအဆီးများသည် မည်သည့်များဖြစ်ပါသနည်း(အမျိုးသား/သမီး အနည်းဆုံးအခက်အခဲ ၅ နှစ်ဖော်ပြပါ)

အမျိုးသား အဖွဲ့မှတင်ပြသောအခက်အခဲအတားအဆီးများ	အမျိုးသမီး အဖွဲ့မှတင်ပြသောအခက်အခဲအတားအဆီးများ
၀ <u>ရွာတွင်းလမ်း ပြုပြင်ခြင်း</u>	၀ <u>ရွာတွင်းလမ်း ပြုပြင်ခြင်း</u>
၂ <u>လျှပ်စစ် မီးလင်းရေး</u>	၂ <u>လျှပ်စစ် မီးလင်းရေး</u>
၃ <u>သောက်သုံးရေရရှိရေး</u>	၃ <u>စာကြည့်တိုက်</u>
၄ <u>စာကြည့်တိုက်</u>	၄ <u>ဖိုးရေလျှော့ကန်</u>
၅ <u>ကျေးလက်စားပေး ခန်းခြံအား ဖွဲ့စည်း</u>	၅ <u>သောက်သုံး ရေဖိုက်လျှင်</u>

ခ. မှိုက်မှိုက်ခြင်း- နောင်လာမည့် ( ၅ ) နှစ် အတွင်း ကျေးရွာဖွံ့ဖြိုးရေး မှိုက်မှိုက်လျာထားရက်များအား တင်ပြပါ။

အမျိုးသားအဖွဲ့မှတင်ပြသောမှိုက်မှိုက်ရက်များ	အမျိုးသမီးအဖွဲ့မှတင်ပြသောမှိုက်မှိုက်ရက်များ
၀ <u>ခပ်လှိုင်ကုရောက် ရေချိုဖိုက်လျှင်</u>	၀ <u>သောက်သုံး ရေဖိုက်လျှင်</u>
၂ <u>ခပ်လှိုင်ကုလှပ်စစ် မီးလင်းရေး</u>	၂ <u>လမ်းမီးတွေလင်းရေး</u>
၃ <u>ရွာတွင်းလမ်းတိုင် ကျောက်လျာလမ်း</u>	၃ <u>လမ်းတွေကောင်းရေး</u>
၄ <u>တိုက်နယ် စားခန်း</u>	၄ <u>စာကြည့်တိုက်ဖွင့်ပြီး စာကြည့်နေ့ချိန်(ဖွဲ့စည်း)</u>
၅ <u>လမ်းဆုံတိုင် မီးသတ်ရေကန်</u>	၅ <u>ရေကန်တွေလည်း ကောင်း ရမယ်</u>

ဂ. ဤကျေးရွာ၏ လာမည့်( ၃ )နှစ်အတွက် ဦးစားပေး ဖွံ့ဖြိုးတိုးတက်မှု လုပ်ငန်း အစီအစဉ်များအားဖော်ပြပါ။  
(လူထုပဟိုပြုစီမံကိန်း ရန်ပုံငွေအတွက် အဆိုပြုသော အစီအစဉ်များကိုဦးစားပေး အဆင့်အလိုက်ဖော်ပြပြီး ကျန်လူထုပဟိုပြု စီမံကိန်း  
ရန်ပုံငွေအရင်းအမြစ်နှင့် မပတ်သက်သည့်အစီအစဉ်များလည်းဖော်ပြရန်ဖြစ်သည် )

ကျေးရွာအတွက်ဦးစားပေးဖွံ့ဖြိုး တိုးတက်မှု လုပ်ငန်းစဉ်များ	အဆိုပြုသူ (အမျိုးသားများ/ အမျိုးသမီးများ/ အမျိုးသား+အမျိုးသမီး)	လူထုပဟိုပြုစီမံကိန်းအတွက်အဆိုပြု သည် (ဦးစားပေးအဆင့် အလိုက် ဖော်ပြပါ)	ခန့်မှန်း ကုန်ကျ စရိတ်	အကျိုးစီးပွား ခွင့်ရှိသူခန့်. မှန်းခြေ အရေ အတွက်
၀ <u>ရွာတွင်းလမ်း ပြုပြင်(ကုန်းဆင်း)</u>	က + မ	<u>ရွာတွင်းလမ်း ပြုပြင်(ကုန်းဆင်း)</u>	၃၅၄၀၀၀၀	၄၅၅၄ ဦးခန့်
၂ <u>ကျေးလက်စားပေး ခန်းခြံအား ဖွဲ့စည်း</u>	က	<u>လျှပ်စစ် မီးလင်းရေး</u>	၃၅၀၀၀၀၀	၄၅၅၄ ဦးခန့်
၃ <u>လျှပ်စစ် မီးလင်းရေး ဖွဲ့စည်း</u>	က + မ	<u>ကျေးလက်စားပေး ခန်းခြံအား ဖွဲ့စည်း</u>	၂၃၃၀၀၀၀၀	၂၃၃၀၀၀၀၀ ဦးခန့်

လူထုဝန်ထမ်းချိမ်းစနစ်/စီမံကိန်းလက်ခွဲ

အပိုင်း-၃ ၂၉-၂၀၀၅

ပုံစံ ၈-၄ တောဖွဲ့စည်းပုံစံကိန်းလက်ခွဲဖွဲ့စည်းခြင်းပုံစံ

လက်ညွှန်းချက် ။ တောဖွဲ့စည်းပုံစံချက်ရေးဆွဲသည့်အစည်းအဝေးတွင် ဤပုံစံအတိုင်းထုတ်ပြန်ရန်အတွက် လက်ထောက်ရည်ရွယ်ချက်များ / လက်ထောက်ရည်ရွယ်ချက်များကို အတည်ပြုပြန်ရာတွင် ဖြည့်သွင်းရမည်။  
 ဤပုံစံအားဖြည့်သွင်းခြင်းသည် တောဖွဲ့စည်းပုံစံချက်ရေးဆွဲပုံစံချက်ရေးဆွဲခြင်းနှင့် ဆက်စပ်ဆောင်ရွက်ရမည်။ CF ၄ အချက်အလက်များကို MIS သို့ ထည့်သွင်းရမည်။  
 တောဖွဲ့စည်းပုံစံချက်ရေးဆွဲ/ထုတ်ပြန်ရမည့် မြေဧရိယာ

အရွက် ၂၅-၂-၂၀၀၅

စက်ဝန်းအားထုတ်ပြန်ပေးပါ (✓) စက်ဝန်း(၁) စက်ဝန်း(၂) စက်ဝန်း(၃) စက်ဝန်း(၄)

မြည်နှယ်/တိုင်း စက်ကွင်း မြို့နယ် မြေဧရိယာ

တောဖွဲ့စည်းပုံစံ ဖြန့်ဖြူးပေးခြင်း

တောဖွဲ့စည်းပုံစံ	ထောက်ခံချက်ပေးသည့် လုပ်ငန်းများ	အစိုးရအတည်ပြု	စီမံကိန်း တိုက်ရိုက်အကျိုးခံစားခွင့်ရှိသူများ	အဆိုပြုထားသည့် အစည်းအဝေး	စီမံကိန်းကုန်ကျစရိတ်			စုစုပေါင်း
					စီမံကိန်းမှ ထည့်သွင်းမှု	အခြားထည့်သွင်းမှု (စေ့ပြုပါ) ထည့်သွင်းမှု	အစည်းအဝေး	
လျာလက်ခွဲ	ဦးစွာ ၁၀၀' x ၁၀၀' ဖြန့်ဖြူးပေးခြင်း	၁၀၀၀' x ၁၀၀'	၄၄၅၄ ဦးခန့်	<input type="checkbox"/> ကျား <input type="checkbox"/> မိ <input checked="" type="checkbox"/> အကျား+မ	၃၇၄၄၀၀၀/-			၃၇၄၄၀၀၀/-
လျာလက်ခွဲ	၁၀၀၀' x ၁၀၀' ဖြန့်ဖြူးပေးခြင်း	၃၇၄၄၀၀'	၄၄၅၄ ဦးခန့်	<input type="checkbox"/> ကျား <input type="checkbox"/> မိ <input checked="" type="checkbox"/> အကျား+မ	၃၅၀၀၀၀/-			၃၅၀၀၀၀/-
ဦးစွာမြေဧရိယာ	၁၀၀၀' x ၁၀၀' ဖြန့်ဖြူးပေးခြင်း	၃၇၄၄၀၀'	၄၄၅၄ ဦးခန့်	<input type="checkbox"/> ကျား <input type="checkbox"/> မိ <input checked="" type="checkbox"/> အကျား+မ	၃၇၄၄၀၀၀/-			၃၇၄၄၀၀၀/-
ဦးစွာမြေဧရိယာ	၁၀၀၀' x ၁၀၀' ဖြန့်ဖြူးပေးခြင်း	၃၇၄၄၀၀'	၄၄၅၄ ဦးခန့်	<input type="checkbox"/> ကျား <input type="checkbox"/> မိ <input checked="" type="checkbox"/> အကျား+မ	၃၇၄၄၀၀၀/-			၃၇၄၄၀၀၀/-



**လူထုဗဟိုပြုစီမံကိန်း**

**စစ်ကိုင်းတိုင်းဒေသကြီး၊မြောက်မြို့နယ်  
ကျေးရွာအစည်းအဝေးမှတ်တမ်း**

- ကျေးရွာ - ဇရပ်ကုန်းကျေးရွာ
  - ကျေးရွာအုပ်စု - ဇရပ်ကုန်းအုပ်စု
  - အစည်းအဝေးပြုလုပ်သည့်နေရာ - မဟာရွှေသိမ်တော် မြတ်စွာဘုရား ဓမ္မာရုံ
  - အစည်းအဝေးပြုလုပ်သည့်နေ့စွဲ - ၁၀.၂.၂၀၁၆
- အကြောင်းအရာ။ ။ ပထမနှစ် စီမံကိန်း မိတ်ဆက်အစည်းအဝေး ပထမအကြိမ်အစည်းအဝေး ပြုလုပ်ခြင်း။

**ဆွေးနွေးချက်များ**

အစည်းအဝေးတက်ရောက်သူဦးရေ-ကျား( ၃၃၆)ဦး နှင့် မ(၂၈၆)ဦး = (၆၂၂)ဦး

**ဆွေးနွေးချက်(၁)။** ။မိတ်ဆက်အစည်းအဝေးတွင်ကျေးရွာဥက္ကဋ္ဌမှကျေးရွာလူထုနှင့် လူထုဗဟိုပြု စီမံကိန်းမှ ဝန်ထမ်းများကိုမိတ်ဆက်အဖွင့်အမှာစကားပြောကြားခြင်း။ ထို့နောက်စီမံကိန်းဝန်ထမ်းမှ အဖွဲ့အစည်းအမည်၊ အလှူရှင် အမည်၊အကောင်အထည်ဖော်ဆောင်ရွက်သည့်ဌာန နှင့်စီမံကိန်း ဖွဲ့စည်းပုံများနှင့်ကျား၊မကျေးရာ ကဏ္ဍများ အကြောင်းမိတ်ဆက်ရှင်းလင်း ပြောကြားပြီး ကျေးရွာ စေတနာ့ဝန်ထမ်း အမျိုးသားတစ်ယောက် အမျိုးသမီးတစ်ယောက်ရွေးချယ်ရာ တွင်လူထု၏ အတည် ပြုချက်နှင့်မဟုတ်ဘဲလျှို့ဝှက်ချက်မဲပေးစနစ်ဖြင့်ရွေးချယ်မည်ဖြစ်ကြောင်း ၊လူထုပူးပေါင်းပါဝင်သော လူမှုဆန်းစစ်ခြင်းများပြုလုပ် သွားမည်ဖြစ်ကြောင်းဆွေးနွေးပြောကြားခဲ့ပါသည်။

**ဆွေးနွေးချက်(၂)။** ။မိတ်ဆက်ဆွေးနွေးမှုအပြီးတွင်ကျေးရွာစေတနာ့ဝန်ထမ်းလိုက်နာ ရမည့် စည်းကမ်းချက်များကိုရှင်းလင်းပြောကြား၍ ကျေးရွာလူထုကိုယ်တိုင် လျှို့ဝှက်ချက်မဲပေး စနစ် ဖြင့်စေတနာ့ဝန်ထမ်း(ကျား-၁)(မ-၁)ကို ရွေးချယ်ရန်ဆွေးနွေးခဲ့ပါသည်။

**ဆုံးဖြတ်ချက်များ**

ကျေးရွာလူထုမှစီမံကိန်း၏ဖွဲ့စည်းပုံ၊ လုပ်ဆောင်ရမည့်အချက်များနှင့် လိုက်နာကျင့်သုံး ရမည့် နည်းလမ်းများကိုလိုက်နာဆောင်ရွက်ရန်၊စေတနာ့ဝန်ထမ်းရွေးချယ်ခြင်းကိစ္စနှင့်ပတ်သက်၍တက်ရောက်လာသောကျေးရွာလူထုမှမိမိတို့ကျေးရွာအတွက်အမှန်တကယ်လုပ်ကိုင်နိုင်သူ၊ကျေးရွာဖွံ့ဖြိုးရေး အတွက် စိတ်ပါဝင်စား မှုရှိသူ၊ပြောတက်ဆိုတက်ရှိသူများကိုရွေးချယ်ရန်ပေးပါရန်ပြောကြားပြီး စေတနာ့ဝန်ထမ်း(ကျား-၁)(မ-၁) ကို တက်ရောက်လာသောကျေးရွာလူထုမှလျှို့ဝှက်မဲစနစ်ဖြင့် ရွေးချယ်ရန်ဆုံးဖြတ်ခဲ့သည်။ထို့နောက် လူမှုဆန်းစစ်ခြင်း (PRA)အကြောင်းတွင် ပါဝင်သော ထူးခြား ဖြစ်စဉ်များ၊အမျိုးသမီးဆိုင်ရာသုံးသပ်ချက်များ၊ အသက်မွေးဝမ်းကြောင်း ဆိုင်ရာများကို ဆက်လက် ဆွေးနွေး ရန် ဆုံးဖြတ်ခဲ့ကြပါသည်။

**သဘောတူညီမှုများ**

(၁)ကျေးရွာသူ/သားအားလုံး စီမံကိန်းရရှိလာသော ရံပုံငွေကို ကျေးရွာတွင် အကျိုးရှိစွာ သုံးစွဲရန် သဘောတူညီခဲ့ပါသည်။

(၂)ကျေးရွာစေတနာ့ဝန်ထမ်း(၂)ဦးအား လျှို့ဝှက်မဲပေးစနစ်ဖြင့် ရွေးချယ်ရန် သဘောတူညီခဲ့ ကြပါ သည်။

(၃)ရွေးချယ်ခံရသော စေတနာ့ဝန်ထမ်း(၂)ဦးမှာလည်း အမှန်တကယ် လုပ်ဆောင်နိုင်ကြောင်းသဘော တူညီခဲ့ပါသည်။

(၄)ထို့နောက် တက်ရောက်လာသော ကျေးရွာလူထုမှ လူမှုဆန်းစစ်ခြင်း၊(PRA)အဆင့်များ ဆက်လက် ပြုလုပ်ဆွေးနွေး ရန်သဘောတူညီခဲ့ ပြီး (PRA) လုပ်ငန်းစဉ်များကို ကျေးရွာ လူထု နှင့် အတူ အပြန် အလှန်ဆွေးနွေးခဲ့ကြပါသည်။

မှတ်တမ်းတင်သူ  
ဒေါ်ခင်စုနိုင်  
လူထုစည်းရုံးရေးမှူး

စစ်ကိုင်းတိုင်းဒေသကြီး ၊ မြောက်မြောက်နယ်

ခရပ်ကွက်:ကျေးရွာ အုပ်စု ၊ ခရပ်ကွက်:ကျေးရွာ

ယထမ အကြိမ် အ စည်းအဝေး ကျင်းပခြင်း

တက်ရောက်သူ စာရင်း

ကျား - ၃၃၆

မ - ၂၀၆

ပေါင်း - ၅၄၂

ပါဝင်ကူညီသူ - ကျေးရွာသူ၊ ရွာသာ အားလုံး



အစည်းအဝေးအကျဉ်းချုပ်စာတမ်း / အစည်းအဝေးအကျဉ်းချုပ်စာတမ်း / အစည်းအဝေးအကျဉ်းချုပ်စာတမ်း

စဉ်	အစည်းအဝေးအကျဉ်းချုပ်စာတမ်း	လုပ်ငန်း		လုပ်ငန်း	လက်မှတ်
		ရက်စွဲ	အချိန်		
၁၀၀	၂၀၂၃ ခုနှစ်	✓	၁၀၀		
၁၀၁	၂၀၂၃ ခုနှစ်	✓	၁၀၀		
၁၀၂	၂၀၂၃ ခုနှစ်	✓	၁၀၀		
၁၀၃	၂၀၂၃ ခုနှစ်	✓	၁၀၀		
၁၀၄	၂၀၂၃ ခုနှစ်	✓	၁၀၀		
၁၀၅	၂၀၂၃ ခုနှစ်	✓	၁၀၀		
၁၀၆	၂၀၂၃ ခုနှစ်	✓	၁၀၀		
၁၀၇	၂၀၂၃ ခုနှစ်	✓	၁၀၀		
၁၀၈	၂၀၂၃ ခုနှစ်	✓	၁၀၀		
၁၀၉	၂၀၂၃ ခုနှစ်	✓	၁၀၀		
၁၁၀	၂၀၂၃ ခုနှစ်	✓	၁၀၀		
၁၁၁	၂၀၂၃ ခုနှစ်	✓	၁၀၀		
၁၁၂	၂၀၂၃ ခုနှစ်	✓	၁၀၀		
၁၁၃	၂၀၂၃ ခုနှစ်	✓	၁၀၀		
၁၁၄	၂၀၂၃ ခုနှစ်	✓	၁၀၀		
၁၁၅	၂၀၂၃ ခုနှစ်	✓	၁၀၀		
၁၁၆	၂၀၂၃ ခုနှစ်	✓	၁၀၀		
၁၁၇	၂၀၂၃ ခုနှစ်	✓	၁၀၀		
၁၁၈	၂၀၂၃ ခုနှစ်	✓	၁၀၀		
၁၁၉	၂၀၂၃ ခုနှစ်	✓	၁၀၀		
၁၂၀	၂၀၂၃ ခုနှစ်	✓	၁၀၀		

၁၀



ဗြိတိသျှင် ..... / ကျေးရွာအုပ်စု ..... / ကျေးရွာ ..... / ရက်စွဲ ..... ၂၀၂၂-၂၀၂၃  
 အမည်: အထောက်အကူပြုသူများ

စဉ်	အမည်: အထောက်အကူပြုသူအမည်	လုပ်ငန်း		လုပ်ငန်း	လက်မှတ်
		ကျား	မ		
၁၇	ဒေါ်အေးဂျင်		✓	မဟာ	၇၆
၁၈	မစ္စယ်		✓	✓	နွယ်
၁၉	မထက်		✓	✓	ထက်
၂၀	မဝါ		✓	✓	ဝါ
၂၁	ဒေါ်အေးဂျင်		✓	✓	အေး
၂၂	ဒေါ်အေးဂျင်	✓		✓	အေး
၂၃	ဒေါ်အေးဂျင်	✓		✓	အေး
၂၄	ဒေါ်အေးဂျင်	✓		✓	အေး
၂၅	ဒေါ်အေးဂျင်	✓		✓	အေး
၂၆	ဒေါ်အေးဂျင်	✓		✓	အေး
၂၇	ဒေါ်အေးဂျင်	✓		✓	အေး
၂၈	ဒေါ်အေးဂျင်	✓		✓	အေး
၂၉	ဒေါ်အေးဂျင်	✓		✓	အေး
၃၀	ဒေါ်အေးဂျင်	✓		✓	အေး
၃၁	ဒေါ်အေးဂျင်	✓		✓	အေး
၃၂	ဒေါ်အေးဂျင်	✓		✓	အေး

၂

ဇယားအားဖြင့် အစည်းအဝေးတက်ရောက်သူများ  
 အစည်းအဝေးတက်ရောက်သူများ  
 အစည်းအဝေးတက်ရောက်သူများ

စဉ်	အစည်းအဝေးတက်ရောက်သူအမည်	လှည့်ရေ		လှည့်ရေ	လှည့်ရေ	လက်မှတ်
		လှည့်ရေ	လှည့်ရေ			
၃၃	မအေး	✓	✓	✓	၁၈	မအေး
၃၄	မအေး	✓	✓	✓	၁၈	မအေး
၃၅	မအေး	✓	✓	✓	၁၈	မအေး
၃၆	မအေး	✓	✓	✓	၁၈	မအေး
၃၇	မအေး	✓	✓	✓	၁၈	မအေး
၃၈	မအေး	✓	✓	✓	၁၈	မအေး
၃၉	မအေး	✓	✓	✓	၁၈	မအေး
၄၀	မအေး	✓	✓	✓	၁၈	မအေး
၄၁	မအေး	✓	✓	✓	၁၈	မအေး
၄၂	မအေး	✓	✓	✓	၁၈	မအေး
၄၃	မအေး	✓	✓	✓	၁၈	မအေး
၄၄	မအေး	✓	✓	✓	၁၈	မအေး
၄၅	မအေး	✓	✓	✓	၁၈	မအေး
၄၆	မအေး	✓	✓	✓	၁၈	မအေး
၄၇	မအေး	✓	✓	✓	၁၈	မအေး
၄၈	မအေး	✓	✓	✓	၁၈	မအေး
၄၉	မအေး	✓	✓	✓	၁၈	မအေး
၅၀	မအေး	✓	✓	✓	၁၈	မအေး

၃၃ ၂၃





အစည်းအဝေးတက်ရောက်သူများ အစည်းအဝေးတက်ရောက်သူများ  
 ဦးနုယ် မြေကုန် / ကျေးရွာအုပ်စု / ကျေးရွာ / ရက်စွဲ ၂၀၂၂.၀၁.၁၈

စဉ်	အစည်းအဝေးတက်ရောက်သူအမည်	လူဦးရေ		လူမျိုး	လက်မှတ်
		ကျား	မ		
၀၁	ဦးတင့်စွန်း	✓	✓	ဗမာ	ဦးတင့်စွန်း
၀၂	- မြေကုန်	✓	✓	✓	ဦးတင့်စွန်း
၀၃	မိုးဝင်း	✓	✓	✓	ဦးတင့်စွန်း
၀၄	မိုးဝင်း	✓	✓	✓	ဦးတင့်စွန်း
၀၅	မိုးဝင်း	✓	✓	✓	ဦးတင့်စွန်း
၀၆	မိုးဝင်း	✓	✓	✓	ဦးတင့်စွန်း
၀၇	မိုးဝင်း	✓	✓	✓	ဦးတင့်စွန်း
၀၈	မိုးဝင်း	✓	✓	✓	ဦးတင့်စွန်း
၀၉	မိုးဝင်း	✓	✓	✓	ဦးတင့်စွန်း
၁၀	မိုးဝင်း	✓	✓	✓	ဦးတင့်စွန်း
၁၁	မိုးဝင်း	✓	✓	✓	ဦးတင့်စွန်း
၁၂	မိုးဝင်း	✓	✓	✓	ဦးတင့်စွန်း
၁၃	မိုးဝင်း	✓	✓	✓	ဦးတင့်စွန်း
၁၄	မိုးဝင်း	✓	✓	✓	ဦးတင့်စွန်း
၁၅	မိုးဝင်း	✓	✓	✓	ဦးတင့်စွန်း
၁၆	မိုးဝင်း	✓	✓	✓	ဦးတင့်စွန်း
၁၇	မိုးဝင်း	✓	✓	✓	ဦးတင့်စွန်း
၁၈	မိုးဝင်း	✓	✓	✓	ဦးတင့်စွန်း
၁၉	မိုးဝင်း	✓	✓	✓	ဦးတင့်စွန်း
၂၀	မိုးဝင်း	✓	✓	✓	ဦးတင့်စွန်း

၀၁  
၀၂

အစည်းအဝေးတက်ရောက်သူများ

ရက်စွဲ ၁၀.၂.၂၀၁၆

ရက်စွဲ ၁၀.၂.၂၀၁၆

ရက်စွဲ ၁၀.၂.၂၀၁၆

ရက်စွဲ ၁၀.၂.၂၀၁၆

ရက်စွဲ ၁၀.၂.၂၀၁၆

ရက်စွဲ ၁၀.၂.၂၀၁၆

ရက်စွဲ ၁၀.၂.၂၀၁၆

ရက်စွဲ ၁၀.၂.၂၀၁၆

ရက်စွဲ ၁၀.၂.၂၀၁၆

ရက်စွဲ ၁၀.၂.၂၀၁၆

စဉ်	အစည်းအဝေးတက်ရောက်သူအမည်	လက်မှတ်		လက်မှတ်
		ကျား	မ	
၁၀၅	ဒေါ်အေးအေး		✓	မ
၁၀၆	ဒေါ်အေးအေး		✓	မ
၁၀၇	ဒေါ်အေးအေး		✓	မ
၁၀၈	ဒေါ်အေးအေး		✓	မ
၁၀၉	ဒေါ်အေးအေး		✓	မ
၁၁၀	ဒေါ်အေးအေး	✓		မ
၁၁၁	ဒေါ်အေးအေး	✓		မ
၁၁၂	ဒေါ်အေးအေး	✓		မ
၁၁၃	ဒေါ်အေးအေး	✓		မ
၁၁၄	ဒေါ်အေးအေး	✓		မ
၁၁၅	ဒေါ်အေးအေး	✓		မ
၁၁၆	ဒေါ်အေးအေး	✓		မ
၁၁၇	ဒေါ်အေးအေး	✓		မ
၁၁၈	ဒေါ်အေးအေး	✓		မ
၁၁၉	ဒေါ်အေးအေး	✓		မ
၁၂၀	ဒေါ်အေးအေး	✓		မ

✓



လူထုထုတ်ပြန်စံတိုင်းစိမ့်ကိန်းလက်စွဲ  
အပိုင်း-၃ ၉-၉-၂၀၁၅

ပုံစံ-၀၁၂-အစည်းအဝေးထောက်ရောက်သူများ(FORM PC12)

လက်ညွှန်းစိမ့်ကိန်း အစည်းအဝေးအားလုံးတွင် အသုံးပြုရန် လူထုထုတ်ပြန်စံတိုင်းစိမ့်ကိန်းလက်စွဲအစည်းအဝေးထောက်ရောက်သူများစာရင်းကိုဖြည့်သွင်းရန်  
စိမ့်ကိန်းစက်ဝန်းအချိန်ယာခါအစည်းအဝေးထောက်ရောက်သူများစာရင်းကိုဖြည့်သွင်းရန်

စည်းရုံးရေးအမည် ဇော်စင်စိုင်း

ရက်စွဲ ၂၀.၂.၂၀၁၆

ပြည်နယ်/တိုင်းဒေသကြီး မန္တလေး

မြို့နယ် ဇေယျာ

ကျေးရွာအုပ်စု ကျောက်

ကျေးရွာ အုပ်စု

စဉ်	အမည်	ကျား (V)	မ (V)	အိမ်ထောင်စုကို ယံစားလှယ်(V)	လူမျိုး	လက်မှတ်
၁၃၇	ဦးကျော်စိန်ဝင်း	✓		✓	ဗမာ	စိုင်း
၁၃၈	ဦးမြင့်ကျော်	✓		✓	ဗမာ	စိုင်း
၁၃၉	ဦးမြင့်စိန်	✓		✓	ဗမာ	စိုင်း
၁၄၀	ဦးကျော်စိန်ဝင်း	✓		✓	ဗမာ	စိုင်း
၁၄၁	ဦးစိုးလင်း	✓		✓	ဗမာ	စိုင်း
၁၄၂	ဦးစိုးလင်း	✓		✓	ဗမာ	စိုင်း
၁၄၃	ဦးကျော်စိန်ဝင်း	✓		✓	ဗမာ	စိုင်း
၁၄၄	ဦးကျော်စိန်ဝင်း	✓		✓	ဗမာ	စိုင်း
၁၄၅	ဦးကျော်စိန်ဝင်း	✓		✓	ဗမာ	စိုင်း
၁၄၆	ဦးကျော်စိန်ဝင်း	✓		✓	ဗမာ	စိုင်း
၁၄၇	ဦးကျော်စိန်ဝင်း	✓		✓	ဗမာ	စိုင်း
၁၄၈	ဦးကျော်စိန်ဝင်း	✓		✓	ဗမာ	စိုင်း
၁၄၉	ဦးကျော်စိန်ဝင်း	✓		✓	ဗမာ	စိုင်း
၁၅၀	ဦးကျော်စိန်ဝင်း	✓		✓	ဗမာ	စိုင်း
၁၅၁	ဦးကျော်စိန်ဝင်း	✓		✓	ဗမာ	စိုင်း
၁၅၂	ဦးကျော်စိန်ဝင်း	✓		✓	ဗမာ	စိုင်း
၁၅၃	ဦးကျော်စိန်ဝင်း	✓		✓	ဗမာ	စိုင်း
၁၅၄	ဦးကျော်စိန်ဝင်း	✓		✓	ဗမာ	စိုင်း
၁၅၅	ဦးကျော်စိန်ဝင်း	✓		✓	ဗမာ	စိုင်း
၁၅၆	ဦးကျော်စိန်ဝင်း	✓		✓	ဗမာ	စိုင်း
၁၅၇	ဦးကျော်စိန်ဝင်း	✓		✓	ဗမာ	စိုင်း
၁၅၈	ဦးကျော်စိန်ဝင်း	✓		✓	ဗမာ	စိုင်း
၁၅၉	ဦးကျော်စိန်ဝင်း	✓		✓	ဗမာ	စိုင်း
၁၆၀	ဦးကျော်စိန်ဝင်း	✓		✓	ဗမာ	စိုင်း

၁၅၇ မကျော်စိန်ဝင်း  
၁၅၈ မကျော်စိန်ဝင်း  
၁၅၉ မကျော်စိန်ဝင်း  
၁၆၀ မကျော်စိန်ဝင်း



အမည်အပေးတက်ရောက်သူများ အမည်အပေးတက်ရောက်သူများ  
 မြို့နယ် -----၊ ကျေးရွာအုပ်စု -----၊ ကျေးရွာ -----၊ ရက်စွဲ ----- ၂၀၂၂.၁၁.၁၆

စဉ်	အမည်အပေးတက်ရောက်သူအမည်	လူဦးရေ		လူမျိုး	လက်မှတ်
		ကျား	မ		
၁၅၉	ကိုကျော့	✓		ဗမာ	၆၅
၁၆၀	ကိုမျိုး	✓		"	မျိုး
၁၆၁	ဒေါ်ဇော်စု	✓		"	ဇွဲ
၁၆၂	ဒေါ်အေးမာ	✓		"	ဇွဲ
၁၆၃	မအိ	✓		"	ဇွဲ
၁၆၄	ဒေါ်အေးမာ		✓	"	ဇွဲ
၁၆၅	ကိုဇွဲ	✓		"	ဇွဲ
၁၆၆	ကိုအောင်စိန်	✓		"	ဇွဲ
၁၆၇	ဒေါ်အေးမာ		✓	"	ဇွဲ
၁၆၈	မအိ		✓	"	ဇွဲ
၁၆၉	မအိ		✓	"	ဇွဲ
၁၇၀	ကိုအေးမာအောင်စိန်	✓		"	ဇွဲ
၁၇၁	ကိုအောင်စိန်	✓		"	ဇွဲ
၁၇၂	မအိ		✓	"	ဇွဲ
၁၇၃	မအိ		✓	"	ဇွဲ
၁၇၄	ကိုကျော်စွာ	✓		"	ဇွဲ
		၂၀			၆



လူထုထုတ်ပြန်စံနှုန်းစီမံကိန်းလက်ခွဲ

အပိုင်း ၃ ဇ-ဇ-၂၀၁၅

ပုံစံ ၈၁၂-အစည်းအဝေးတက်ရောက်သူများ (FORM PCI2)

လမ်းညွှန်စီမံကိန်း အစည်းအဝေးအားလုံးတွင် အသုံးပြုရန်၊ လူထုစည်းရုံးရေးအဖွဲ့က ကျေးဇူးပြုသည့် ကွင်းဆင်းစဉ် စစ်ဆေးရန်ပုံစံ ၂ စီမံကိန်းတက်ရောက်သူများအချိန်ယောင်းမိအစည်းအဝေးတက်ရောက်သူများအစည်းအရုံးကိုဖြည့်သွင်းရန်

စည်းရုံးရေးအဖွဲ့အမည် နေပြည်တော်

ရက်စွဲ ၂၀၂၂.၀၁.၁၄

ပြည်နယ်/တိုင်းဒေသကြီး မကလေးမြို့နယ် မြို့နယ် မြောက်

ကျေးရွာအုပ်စု ကျေးရွာအုပ်စု ကျေးရွာအုပ်စု

စဉ်	အမည်	ကျား (V)	မ (V)	အိမ်ထောင်စုံတို့ ယ်စားလှယ်(V)	လူမျိုး	ကျေးရွာအုပ်စု	ကျေးရွာအုပ်စု
၁၉၈	ဦးကျော်စွန်း	✓		✓	မမာ		
၁၉၉	ဦးအောင်ကျော်	✓		✓	မ		
၂၀၀	ဦးကျော်စွန်း	✓		✓	မ		
၂၀၁	ဦးကျော်စွန်း	✓		✓	မ		
၂၀၂	ဦးကျော်စွန်း	✓		✓	မ		
၂၀၃	ဦးကျော်စွန်း	✓		✓	မ		
၂၀၄	ဦးကျော်စွန်း	✓		✓	မ		
၂၀၅	ဦးကျော်စွန်း	✓		✓	မ		
၂၀၆	ဦးကျော်စွန်း	✓		✓	မ		
၂၀၇	ဦးကျော်စွန်း	✓		✓	မ		
၂၀၈	ဦးကျော်စွန်း	✓		✓	မ		
၂၀၉	ဦးကျော်စွန်း	✓		✓	မ		
၂၁၀	ဦးကျော်စွန်း	✓		✓	မ		
၂၁၁	ဦးကျော်စွန်း	✓		✓	မ		
၂၁၂	ဦးကျော်စွန်း	✓		✓	မ		
၂၁၃	ဦးကျော်စွန်း	✓		✓	မ		
၂၁၄	ဦးကျော်စွန်း	✓		✓	မ		
၂၁၅	ဦးကျော်စွန်း	✓		✓	မ		
၂၁၆	ဦးကျော်စွန်း	✓		✓	မ		
၂၁၇	ဦးကျော်စွန်း	✓		✓	မ		
၂၁၈	ဦးကျော်စွန်း	✓		✓	မ		

လက်မှတ်













မြို့နယ် -----၊ ကျေးရွာအုပ်စု -----၊ ကျေးရွာ -----၊ ရက်စွဲ -----၊ ၂၀၁၆  
 အစည်းအဝေးတက်ရောက်သူများ -----၊ အမည် -----၊ အမည် -----၊ ၂၀၁၆

စဉ်	အစည်းအဝေးတက်ရောက်သူအမည်	လူဦးရေ		လူမျိုး	လက်မှတ်
		ကျား	မ		
၁၁၇	မာစိဟစ်ရင်		✓	မမာ	✓
၁၁၈	ဒေါ်ဂင်ဝင်း		✓	~	✓
၁၁၉	~ ခင်ဟန်		✓	~	✓
၁၂၀	~ ငွေ		✓	~	✓
၁၂၁	~ ဇွဲအောင်		✓	~	✓
၁၂၂	~ ဦးအောင်		✓	~	✓
၁၂၃	~ မာမာဝင်း		✓	~	✓
၁၂၄	~ ဦးအောင်		✓	~	✓
၁၂၅	~ ဦးအောင်	✓		~	✓
၁၂၆	~ ဦးအောင်		✓	~	✓
၁၂၇	~ ဦးအောင်		✓	~	✓
၁၂၈	~ ဦးအောင်		✓	~	✓
၁၂၉	~ ဦးအောင်		✓	~	✓
၁၃၀	~ ဦးအောင်		✓	~	✓
၁၃၁	~ ဦးအောင်		✓	~	✓
၁၃၂	~ ဦးအောင်		✓	~	✓
၁၃၃	~ ဦးအောင်		✓	~	✓
၁၃၄	~ ဦးအောင်		✓	~	✓
၁၃၅	~ ဦးအောင်		✓	~	✓
၁၃၆	~ ဦးအောင်		✓	~	✓
၁၃၇	~ ဦးအောင်		✓	~	✓
၁၃၈	~ ဦးအောင်		✓	~	✓
၁၃၉	~ ဦးအောင်		✓	~	✓
၁၄၀	~ ဦးအောင်		✓	~	✓

၁၂၅









မြို့နယ် ----- ၃၉၉ ----- အစည်းအဝေးတက်ရောက်သူအမည်  
 အစည်းအဝေးအမျိုးအစား ----- ကိုယ်စားပြုအဖွဲ့ -----  
 အစည်းအဝေးနေ့ရက် ----- ၂၀၁၅ ----- နေ့ရက်  
 အစည်းအဝေးအမျိုးအစား ----- အစည်းအဝေး -----  
 အစည်းအဝေးအမျိုးအစား ----- အစည်းအဝေး -----

စဉ်	အစည်းအဝေးတက်ရောက်သူအမည်	အစည်းအဝေး		အစည်းအဝေး	အစည်းအဝေး	အစည်းအဝေး	အစည်းအဝေး
		နေ့ရက်	နေရာ				
၃၉၅	အောင်ကျော်	✓					
၃၉၆	ဒေါ်အောင်ဆန်းစုကြည်	✓					
၃၉၇	ဒေါ်အောင်ဆန်းစုကြည်	✓					
၃၉၈	ဒေါ်အောင်ဆန်းစုကြည်	✓					
၃၉၉	ဒေါ်အောင်ဆန်းစုကြည်	✓					
၄၀၀	ဒေါ်အောင်ဆန်းစုကြည်	✓					
၄၀၁	ဒေါ်အောင်ဆန်းစုကြည်	✓					
၄၀၂	ဒေါ်အောင်ဆန်းစုကြည်	✓					
၄၀၃	ဒေါ်အောင်ဆန်းစုကြည်	✓					
၄၀၄	ဒေါ်အောင်ဆန်းစုကြည်	✓					
၄၀၅	ဒေါ်အောင်ဆန်းစုကြည်	✓					
၄၀၆	ဒေါ်အောင်ဆန်းစုကြည်	✓					
၄၀၇	ဒေါ်အောင်ဆန်းစုကြည်	✓					
၄၀၈	ဒေါ်အောင်ဆန်းစုကြည်	✓					
၄၀၉	ဒေါ်အောင်ဆန်းစုကြည်	✓					
၄၁၀	ဒေါ်အောင်ဆန်းစုကြည်	✓					
၄၁၁	ဒေါ်အောင်ဆန်းစုကြည်	✓					
၄၁၂	ဒေါ်အောင်ဆန်းစုကြည်	✓					

၆



အစည်းအဝေးအကျဉ်းချုပ်စာတမ်း

၁၉၆၈-၆၉

ရက်စွဲ

၁၉၆၈-၆၉

၁၉၆၈-၆၉

၁၉၆၈-၆၉

၁၉၆၈-၆၉

စဉ်	အစည်းအဝေးအကျဉ်းချုပ်စာတမ်း	လွှဲပြောင်း		လုပ်ဆောင်	လက်မှတ်
		လမ်း	ရေ		
၆၅	၁၉၆၈-၆၉	၂	၂	၂	၂
၆၆	၁၉၆၈-၆၉	၂	၂	၂	၂
၆၇	၁၉၆၈-၆၉	၂	၂	၂	၂
၆၈	၁၉၆၈-၆၉	၂	၂	၂	၂
၆၉	၁၉၆၈-၆၉	၂	၂	၂	၂
၇၀	၁၉၆၈-၆၉	၂	၂	၂	၂
၇၁	၁၉၆၈-၆၉	၂	၂	၂	၂
၇၂	၁၉၆၈-၆၉	၂	၂	၂	၂
၇၃	၁၉၆၈-၆၉	၂	၂	၂	၂
၇၄	၁၉၆၈-၆၉	၂	၂	၂	၂
၇၅	၁၉၆၈-၆၉	၂	၂	၂	၂
၇၆	၁၉၆၈-၆၉	၂	၂	၂	၂
၇၇	၁၉၆၈-၆၉	၂	၂	၂	၂
၇၈	၁၉၆၈-၆၉	၂	၂	၂	၂
၇၉	၁၉၆၈-၆၉	၂	၂	၂	၂
၈၀	၁၉၆၈-၆၉	၂	၂	၂	၂

၂



အစည်းအဝေးတက်ရောက်သူများ အစည်းအဝေးတက်ရောက်သူများ အစည်းအဝေးတက်ရောက်သူများ

စဉ်	အစည်းအဝေးတက်ရောက်သူအမည်	လူဦးရေ		လူမျိုး	လက်မှတ်
		ကျား	မ		
၄၄၄	မောင်အောင်		✓	ဗမာ	မောင်အောင်
၄၄၅	မောင်အောင်		✓	"	မောင်အောင်
၄၄၆	မောင်အောင်		✓	"	မောင်အောင်
၄၄၇	မောင်အောင်		✓	"	မောင်အောင်
၄၄၈	မောင်အောင်		✓	"	မောင်အောင်
၄၄၉	မောင်အောင်		✓	"	မောင်အောင်
၄၅၀	မောင်အောင်		✓	"	မောင်အောင်
၄၅၁	မောင်အောင်		✓	"	မောင်အောင်
၄၅၂	မောင်အောင်		✓	"	မောင်အောင်
၄၅၃	မောင်အောင်		✓	"	မောင်အောင်
၄၅၄	မောင်အောင်		✓	"	မောင်အောင်
၄၅၅	မောင်အောင်		✓	"	မောင်အောင်
၄၅၆	မောင်အောင်		✓	"	မောင်အောင်
၄၅၇	မောင်အောင်		✓	"	မောင်အောင်
၄၅၈	မောင်အောင်		✓	"	မောင်အောင်
၄၅၉	မောင်အောင်		✓	"	မောင်အောင်
၄၆၀	မောင်အောင်		✓	"	မောင်အောင်









දත්ත	අංක	ප්‍රකාර		විකල්ප	විකල්ප
		ආකාර	විකල්ප		
ප්‍රධාන	1	✓	✓	ප්‍රධාන	01
3E	2	✓	✓	3E	02
1.5E	3	✓	✓	1.5E	03
2E	4	✓	✓	2E	04
3E	5	✓	✓	3E	05
4E	6	✓	✓	4E	06
5E	7	✓	✓	5E	07
6E	8	✓	✓	6E	08
7E	9	✓	✓	7E	09
8E	10	✓	✓	8E	10
9E	11	✓	✓	9E	11
10E	12	✓	✓	10E	12
11E	13	✓	✓	11E	13
12E	14	✓	✓	12E	14
13E	15	✓	✓	13E	15
14E	16	✓	✓	14E	16
15E	17	✓	✓	15E	17
16E	18	✓	✓	16E	18
17E	19	✓	✓	17E	19
18E	20	✓	✓	18E	20
19E	21	✓	✓	19E	21
20E	22	✓	✓	20E	22

විකල්ප 1: ප්‍රධාන  
 විකල්ප 2: 3E  
 විකල්ප 3: 1.5E  
 විකල්ප 4: 2E  
 විකල්ප 5: 3E  
 විකල්ප 6: 4E  
 විකල්ප 7: 5E  
 විකල්ප 8: 6E  
 විකල්ප 9: 7E  
 විකල්ප 10: 8E  
 විකල්ප 11: 9E  
 විකල්ප 12: 10E  
 විකල්ප 13: 11E  
 විකල්ප 14: 12E  
 විකල්ප 15: 13E  
 විකල්ප 16: 14E  
 විකල්ප 17: 15E  
 විකල්ප 18: 16E  
 විකල්ප 19: 17E  
 විකල්ප 20: 18E

အစည်းအဝေးအစီအစဉ်စာတမ်းများ  
 ညွှန်ကြားရေးမှူးချုပ်၊ ဝန်ကြီးဌာန  
 ဝန်ကြီးရုံး၊ ဝန်ကြီးဌာန၊ ဝန်ကြီးရုံး၊ ဝန်ကြီးရုံး

စဉ်	အစည်းအဝေးအစီအစဉ်စာတမ်းအမည်	လုပ်ငန်း		လုပ်ငန်း	လက်မှတ်
		ကျား	မ		
၅၄	စီမံခန့်ခွဲရေး	✓		၆၈	စိုး
၅၅	စီမံခန့်ခွဲရေး	✓		၆၈	စိုး
၅၆	စီမံခန့်ခွဲရေး	✓		၆၈	စိုး
၅၇	စီမံခန့်ခွဲရေး	✓		၆၈	စိုး
၅၈	စီမံခန့်ခွဲရေး	✓		၆၈	စိုး
၅၉	စီမံခန့်ခွဲရေး	✓		၆၈	စိုး
၆၀	စီမံခန့်ခွဲရေး	✓		၆၈	စိုး
၆၁	စီမံခန့်ခွဲရေး	✓		၆၈	စိုး
၆၂	စီမံခန့်ခွဲရေး	✓		၆၈	စိုး
၆၃	စီမံခန့်ခွဲရေး	✓		၆၈	စိုး
၆၄	စီမံခန့်ခွဲရေး	✓		၆၈	စိုး
၆၅	စီမံခန့်ခွဲရေး	✓		၆၈	စိုး
၆၆	စီမံခန့်ခွဲရေး	✓		၆၈	စိုး
၆၇	စီမံခန့်ခွဲရေး	✓		၆၈	စိုး
၆၈	စီမံခန့်ခွဲရေး	✓		၆၈	စိုး
၆၉	စီမံခန့်ခွဲရေး	✓		၆၈	စိုး
၇၀	စီမံခန့်ခွဲရေး	✓		၆၈	စိုး
၇၁	စီမံခန့်ခွဲရေး	✓		၆၈	စိုး
၇၂	စီမံခန့်ခွဲရေး	✓		၆၈	စိုး
၇၃	စီမံခန့်ခွဲရေး	✓		၆၈	စိုး
၇၄	စီမံခန့်ခွဲရေး	✓		၆၈	စိုး
၇၅	စီမံခန့်ခွဲရေး	✓		၆၈	စိုး
၇၆	စီမံခန့်ခွဲရေး	✓		၆၈	စိုး
၇၇	စီမံခန့်ခွဲရေး	✓		၆၈	စိုး
၇၈	စီမံခန့်ခွဲရေး	✓		၆၈	စိုး
၇၉	စီမံခန့်ခွဲရေး	✓		၆၈	စိုး
၈၀	စီမံခန့်ခွဲရေး	✓		၆၈	စိုး





မြန်မာနိုင်ငံတော် သမ္မတမြန်မာနိုင်ငံတော်  
 ဝန်ကြီးဌာန၊ ပညာရေး ဝန်ကြီးဌာန၊ ပညာရေး ဝန်ကြီးဌာန  
 ဝန်ကြီးရုံး၊ ဝန်ကြီးဌာန၊ ဝန်ကြီးဌာန

စဉ်	အစည်းအဝေးအကြောင်းအရာ	လုပ်ငန်း		လုပ်ငန်း	ရက်စွဲ
		အစည်းအဝေး	အခြား		
၀၁	ပြည်ထောင်စုအစည်းအဝေး	✓	✓	၂၈	၂၈
၀၂	ပြည်ထောင်စုအစည်းအဝေး	✓	✓	၂၈	၂၈
၀၃	ပြည်ထောင်စုအစည်းအဝေး	✓	✓	၂၈	၂၈
၀၄	ပြည်ထောင်စုအစည်းအဝေး	✓	✓	၂၈	၂၈
၀၅	ပြည်ထောင်စုအစည်းအဝေး	✓	✓	၂၈	၂၈
၀၆	ပြည်ထောင်စုအစည်းအဝေး	✓	✓	၂၈	၂၈
၀၇	ပြည်ထောင်စုအစည်းအဝေး	✓	✓	၂၈	၂၈
၀၈	ပြည်ထောင်စုအစည်းအဝေး	✓	✓	၂၈	၂၈
၀၉	ပြည်ထောင်စုအစည်းအဝေး	✓	✓	၂၈	၂၈
၁၀	ပြည်ထောင်စုအစည်းအဝေး	✓	✓	၂၈	၂၈
၁၁	ပြည်ထောင်စုအစည်းအဝေး	✓	✓	၂၈	၂၈
၁၂	ပြည်ထောင်စုအစည်းအဝေး	✓	✓	၂၈	၂၈
၁၃	ပြည်ထောင်စုအစည်းအဝေး	✓	✓	၂၈	၂၈
၁၄	ပြည်ထောင်စုအစည်းအဝေး	✓	✓	၂၈	၂၈
၁၅	ပြည်ထောင်စုအစည်းအဝေး	✓	✓	၂၈	၂၈
၁၆	ပြည်ထောင်စုအစည်းအဝေး	✓	✓	၂၈	၂၈
၁၇	ပြည်ထောင်စုအစည်းအဝေး	✓	✓	၂၈	၂၈
၁၈	ပြည်ထောင်စုအစည်းအဝေး	✓	✓	၂၈	၂၈
၁၉	ပြည်ထောင်စုအစည်းအဝေး	✓	✓	၂၈	၂၈
၂၀	ပြည်ထောင်စုအစည်းအဝေး	✓	✓	၂၈	၂၈

၆

ပြီးနယ် ----- နံမာင် ----- ကျေးရွာအုပ်စု ----- ကျေးရွာ ----- ကျေးရွာ ----- ရက်စွဲ ----- ၂၀၂၁

အစည်းအဝေးတက်ရောက်သူများ

စဉ်	အစည်းအဝေးတက်ရောက်သူအမည်	လူဦးရေ		လူမျိုး	လက်မှတ်
		ကျား	မ		
၁၈၆	ကိုဇာတီး ချို	✓		မမာ	
၁၈၇	မခင် ငြိမ်း		✓	မ	
၁၈၈	ကိုစင်စောင့် ဖြူ	✓			
၁၈၉	ဦးခင် ဇော်ဝင်း	✓			
၁၉၀	- ဇော်မျိုးဝင်း	✓			
၁၉၁	- ဇော်အောင်	✓			
၁၉၂	မာရ် ဝင်း	✓			
၁၉၃	ဦးအောင်	✓			
၁၉၄	မအေး ဝင်း		✓		
၁၉၅	မအေး ချို		✓		
၁၉၆	ဦးအောင် ဝင်း	✓			
၁၉၇	မအေး ဝင်း		✓		
၁၉၈	ကိုအောင် ချို	✓			
၁၉၉	မအေး ဝင်း		✓		
၂၀၀	မအေး ဝင်း		✓		
၂၀၁	မအေး ဝင်း	✓			
၂၀၂	မအေး ဝင်း	✓			
၂၀၃	မအေး ဝင်း	✓			
၂၀၄	မအေး ဝင်း	✓			

၇၇





**လူထုဗဟိုပြုစီမံကိန်း  
စစ်ကိုင်းတိုင်းဒေသကြီး၊ မြောက်မြို့နယ်  
ဒုတိယအကြိမ်အစည်းအဝေးမှတ်တမ်း**

- ကျေးရွာ - ဇရပ်ကုန်းကျေးရွာ
- ကျေးရွာအုပ်စု - ဇရပ်ကုန်းအုပ်စု
- အစည်းအဝေးပြုလုပ်သည့်နေရာ - မဟာရွှေသိမ်တော် မြတ်စွာဘုရား ဓမ္မာရုံ
- အစည်းအဝေးကျင်းပသည့်နေ့စွဲ - ၂၁.၂.၂၀၁၆

အကြောင်းအရာ။ ။ ပထမနှစ်စီမံကိန်းဒုတိယအကြိမ်အစည်းအဝေး ဦးစားပေးလုပ်ငန်း ရွေးချယ်ခြင်း နှင့်ကျေးရွာစီမံကိန်းအထောက်အကူပြုကော်မတီရွေးချယ်ခြင်း

အစည်းအဝေးတက်ရောက်သူများ။ ။ ကျေးရွာသား(၁၇၃)ဦး၊ ကျေးရွာသူ(၆၇)၊ ပေါင်း (၂၄၀) စေတနာ့ဝန်ထမ်းအမျိုးသား(၁)ဦး၊ အမျိုးသမီး(၁)ဦး

**ဆွေးနွေးချက်များ**

**ဆွေးနွေးချက်(၁)။** ။ ပထမအကြိမ်အစည်းအဝေးတွင်လူမှုဆန်းစစ်ခြင်းများ ပြုလုပ်ရာမှရရှိလာသော အခက်အခဲများကိုပြန်လည်တင်ပြပြီးလူမှုဆန်းစစ်မှုခြင်းများပြုလုပ်၍ရရှိသောအခက်အခဲများကိုပြန် လည်ဆွေးနွေး ပြီး ဦးစားပေးစီမံကိန်းလုပ်ငန်းခွဲ ရွေးချယ်ခြင်းများ ပြုလုပ်မည့်အကြောင်းဆွေးနွေးခြင်း

**ဆွေးနွေးချက်(၂)။** ။ ကျေးရွာစီမံကိန်း အထောက်အကူပြုကော်မတီ ရွေးချယ်ခြင်းကို လျှို့ဝှက်မဲပေးစနစ်ဖြင့် ရွေးချယ်သွားမည်ဖြစ် ကြောင်းကိုဆွေးနွေးခြင်း

**ဆွေးနွေးချက်(၃)။** ။ ကျေးရွာစီမံကိန်းအထောက်အကူပြုကော်မတီတွင်ပါဝင်သည့် ဆပ်ကော်မတီများဖြစ်သောကျေးရွာ စီ/ထောက် ဆပ်ကော်မတီ၊ ကျေးရွာစာရင်းကိုင်၊ ဝယ်ယူရေး

ကော်မတီ၊ စောင့်ကြည့်ကြီးကြပ်ရေးကော်မတီ၊ လုပ်ငန်းလည်ပတ်ပြုပြင် ထိန်းသိမ်းရေး ကော်မတီ၊ ဝေဖန်အကြံပြု တိုင်ကြားရေး ကော်မတီ များ အားလုံး ကော်မတီဝင်(၁၅)ဦး ရွေးချယ် မည့် အကြောင်း အရာ အားဆွေးနွေးခြင်း။

**ဆုံးဖြတ်ချက်များ**

ကျေးရွာလူထုမှ လူထုဗဟိုပြုစီမံကိန်းမှ ချမှတ်ထားသော ရှောင်ရန်ဆောင်ရန်များ ကိုလိုက်နာ ကျင့်သုံး မည့်အကြောင်း၊ကော်မတီရွေးချယ်ခြင်းကိုကျေးရွာမှ အမှန်တကယ်လုပ်ဆောင်နိုင်မည့် သူများ၊ကျေးရွာဖွံ့ဖြိုးရေးကိုစိတ်ပါဝင်စားစွာလုပ်ကိုင်နိုင်မည့်သူများအားရွေးချယ်သွားမည်ဖြစ်ကြောင်း၊ ကျေးရွာစီမံကိန်းအထောက်အကူပြုကော်မတီအားကိုယ်စားပြုသောဆပ်ကော်မတီများကို ကျေးရွာ လူထုမှလျှို့ဝှက်မဲပေး စနစ်ဖြင့်ရွေးချယ်မည်ဖြစ်ကြောင်း၊ ထို့နောက်ကျေးရွာ လူထုနှင့် သဘော တူညီမှုများ ပြုလုပ်၍ဦးစားပေးလုပ်ငန်းများ ရွေးချယ်ခြင်းများပြုလုပ်ရန်ဆုံးဖြတ်ခဲ့ကြပါသည်။

**သဘောတူညီမှုများ**

- (၁)ပထမနှင့်ဒုတိယအကြိမ်မှရရှိသောအခက်အခဲများကိုစုပေါင်း၍ဦးစားပေးလုပ်ငန်းရွေးချယ်ရန် သဘောတူ။
- (၂) ကျေးရွာစီမံကိန်းအထောက်အကူပြုကော်မတီအားလျှို့ဝှက်မဲစနစ်ဖြင့်ရွေးချယ်ရန်သဘောတူ။
- (၃)ထို့နောက်ကျေးရွာစီမံကိန်းအထောက်အကူပြုကော်မတီတွင်ပါဝင်သောဆပ်ကော်မတီများဖြစ်ကြ သောကျေးရွာစီ/ထောက်ကော်မတီဥက္ကဋ္ဌ(ကျား-၁)(မ-၁)နှင့်အဖွဲ့ဝင်(၁)ဦး၊ စာရင်းကိုင်(၁)ဦး၊ ဘဏ္ဍာရေး ဆပ်ကော်မတီ(၃)ဦး၊ဝယ်ယူရေးဆပ်ကော်မတီခေါင်းဆောင်(၁) ဦးနှင့် အဖွဲ့ဝင်(၂)ဦး၊ လုပ်ငန်းလည်ပတ်ထိန်းသိမ်းရေးဆပ်ကော်မတီခေါင်းဆောင်(၁)ဦးနှင့်အဖွဲ့ဝင်(၂)ဦး၊စောင့်ကြည့်ကြီး ကြပ်ရေးဆပ်ကော်မတီခေါင်းဆောင်(၁)ဦးနှင့်အဖွဲ့ဝင်(၂)ဦး၊ဝေဖန်အကြံပြုတိုင်ကြားရေးတာဝန်ခံ(၂)ဦး အသီးသီးရွေးချယ်ရန်သဘောတူညီကြပါ သည်။
- (၄)ရွေးချယ်ခံမည့်သူများမှာလည်းအမှန်တကယ် လုပ်ကိုင်နိုင်ကြောင်းသဘောတူညီကြပါသည်။

မှတ်တမ်းတင်သူ  
ဒေါ်ခင်စုနိုင်  
လူထုစည်းရုံးရေးမှူး

စစ်ကိုင်းတိုင်းဒေသကြီး ၊ မြောက်မြောက်

ကျောက်တန်းကျေးရွာအုပ်စု ၊ ကျောက်တန်းကျေးရွာ

နယ်စပ် အကြိမ် အစဉ်အဆက် ကျင်းပခြင်း

ထက်ရောက်သူများစာရင်း

ကျား - ၁၇၄

မ - ၉၈

ပေါင်း - ၂၇၂

လူထုဝန်ထမ်းစီမံကိန်းဦးစီးဌာန  
အရင်း-၃ ၉၉-၂၀၀၅

ပုံစံ - ၀-၀၂ - အစည်းအဝေးတက်ရောက်သူများ (FORM PC 12)

လက်ညွှန်း စီမံကိန်း အစည်းအဝေးအားလုံးတွင် အသုံးပြုရန် ရည်ရွယ်ချက်ဖြင့် အစည်းအဝေးတွင် တက်ရောက်သူများ၏ အမည်နှင့် အဖွဲ့အစည်းအစည်းအဝေးတက်ရောက်သူများ၏ အမည်ကို ဖြည့်သွင်းရန်

စဉ်	အမည်	ဖုန်း (၇)	အိမ်ထောင် ရပ်ကွက် လမ်း(၇) <sup>(၁)</sup>	လက်မှတ်	စီမံကိန်းတက်ရောက်မှုအခြေအနေအထား	
					တက်ရောက်မှု မရှိ	မတက်ရောက် မရှိ
၁	ဒေါ်ခင်အေး	✓	✓	✓	✓	✓
၂	ဒေါ်ခင်အေး	✓	✓	✓	✓	✓
၃	ဒေါ်ခင်အေး	✓	✓	✓	✓	✓
၄	ဒေါ်ခင်အေး	✓	✓	✓	✓	✓
၅	ဒေါ်ခင်အေး	✓	✓	✓	✓	✓
၆	ဒေါ်ခင်အေး	✓	✓	✓	✓	✓
၇	ဒေါ်ခင်အေး	✓	✓	✓	✓	✓
၈	ဒေါ်ခင်အေး	✓	✓	✓	✓	✓
၉	ဒေါ်ခင်အေး	✓	✓	✓	✓	✓
၁၀	ဒေါ်ခင်အေး	✓	✓	✓	✓	✓
၁၁	ဒေါ်ခင်အေး	✓	✓	✓	✓	✓
၁၂	ဒေါ်ခင်အေး	✓	✓	✓	✓	✓
၁၃	ဒေါ်ခင်အေး	✓	✓	✓	✓	✓

(၁) အိမ်ထောင်စီမံကိန်းဦးစီးဌာန၊ အဖွဲ့အစည်း/အဖွဲ့အစည်း၊ အိမ်ထောင်စု တစ်ခုကို ကိုယ်စားပြုရန်အတွက် အမှတ်ကြိုက်ပါ။

လူထုပတ်ပြုစီမံကိန်းစီမံကိန်းလက်စွဲ

အပိုင်း-၃ ၉-၉.၂၀၁၅

ပုံစံ-၁၁၂-အစည်းအဝေးတက်ရောက်သူများ(FORM PC12)

လမ်းညွှန်စီမံကိန်း အစည်းအဝေးအားလုံးတွင် အသုံးပြုရန် လူထုစည်းရုံးရေးကော်မရှာ ကော်မရှာသို့ တွင်းဆင်းစဉ် စစ်ဆေးချိန်ပုံ

စီမံကိန်းစတင်ဝန်အချိန်ယော့ပေါ်အစည်းအဝေးတက်ရောက်သူများစာရင်းကိုဖြည့်သွင်းရန်

စည်းရုံးရေးမှူးအမည် ခေါ်ခင်စုဦး

မှတ်စွဲ ၂၁.၂.၂၀၁၆

ဖြည့်နှယ်/တိုင်းဒေသကြီး မာကင်းတိုင်း မြို့နယ် မမြောင် ကျေးရွာအုပ်စု မဂျင်လွန်း ကျေးရွာ မဂျင်လွန်း

စဉ်	အမည်	ကျား (V)	မ (V)	အိမ်ထောင်စုကို ယ်စားလှယ်(V)	လူမျိုး	လက်မှတ်
၁	ဖုန်	/	/	✓	ဗမာ	
၂	ဦးစုဦး	/	/	✓		
၃	ဦးသက်အောင်	/	/	✓		
၄	ဦးစုဦး	/	/	✓		
၅	ဦးစုဦး	/	/	✓		
၆	ဦးစုဦး	/	/	✓		
၇	ဦးစုဦး	/	/	✓		
၈	ဦးစုဦး	/	/	✓		
၉	ဦးစုဦး	/	/	✓		
၁၀	ဦးစုဦး	/	/	✓		
၁၁	ဦးစုဦး	/	/	✓		
၁၂	ဦးစုဦး	/	/	✓		
၁၃	ဦးစုဦး	/	/	✓		
၁၄	ဦးစုဦး	/	/	✓		
၁၅	ဦးစုဦး	/	/	✓		
၁၆	ဦးစုဦး	/	/	✓		
၁၇	ဦးစုဦး	/	/	✓		
၁၈	ဦးစုဦး	/	/	✓		
၁၉	ဦးစုဦး	/	/	✓		
၂၀	ဦးစုဦး	/	/	✓		



လူထုတော်ပြန်လဲရေးစီမံကိန်းလက်စွဲ  
အပိုင်း-၃ ၉.၉.၂၀၁၅  
ပုံစံ-၁၂-အစည်းအဝေးတက်ရောက်သူများ(FORM PC12)

လမ်းညွှန်စီမံကိန်း အစည်းအဝေးအားလုံးတွင် အသုံးပြုရန်၊ လူထုစည်းရုံးရေးအဖွဲ့က ကျေးဇူးတင်ပေးသည့် ကွင်းဆင်းစဉ် စစ်ဆေးရန်ပုံ၊  
စီမံကိန်းတက်ဝင်အချိန်၊ ဇယားပါအစည်းအဝေးတက်ရောက်သူများစာရင်းကိုဖြည့်သွင်းရန်

စည်းရုံးရေးအဖွဲ့သည် အောင်စွန်း

ရက်စွဲ: ၂၀၂၂.၂၀.၁၆

ပြည်နယ်/တိုင်းဒေသကြီး: စစ်ကိုင်းတိုင်း

မြို့နယ်: မြောင်

ကျေးရွာအုပ်စု: မဟာ

ကျေးရွာ: မဟာ

စဉ်	အမည်	ကျား (V)	မ (V)	အိမ်ထောင်စုကို ယ်စားလှယ်(V)	လူမျိုး	လက်မှတ်
၂၀	လှိုင်		✓	✓	မဟာ	
၂၁	ဒီးသင်းမောင်	✓		✓	မဟာ	
၂၂	ဒီးမောင်	✓		✓	မဟာ	
၂၃	ဒီးစွယ်မောင်	✓		✓	မဟာ	
၂၄	ဒီးဖြူမောင်	✓		✓	မဟာ	
၂၅	ဒီးပျက်စိန်	✓		✓	မဟာ	
၂၆	ဒီးမောင်စွန်း	✓		✓	မဟာ	
၂၇	ဒီးစီးမောင်	✓		✓	မဟာ	
၂၈	ဒီးမောင်စွန်း	✓		✓	မဟာ	
၂၉	ဒီးစီးလှိုင်	✓		✓	မဟာ	
၃၀	ဒီးမောင်စွန်း	✓		✓	မဟာ	
၃၁	ဒီးစီးလှိုင်	✓		✓	မဟာ	
၃၂	ဒီးမောင်စွန်း	✓		✓	မဟာ	
၃၃	ဒီးမောင်စွန်း	✓		✓	မဟာ	
၃၄	ဒီးမောင်စွန်း	✓		✓	မဟာ	
၃၅	ဒီးမောင်စွန်း	✓		✓	မဟာ	
၃၆	ဒီးမောင်စွန်း	✓		✓	မဟာ	
၃၇	ဒီးမောင်စွန်း	✓		✓	မဟာ	
၃၈	ဒီးမောင်စွန်း	✓		✓	မဟာ	

၃၉

လူထုတော်ပြုစီမံကိန်းစီမံကိန်းလက်ဖွဲ့

အစဉ်-၃ ၉.၉.၂၀၁၅

ပုံစံ-၈၁၂-အစည်းအဝေးတက်ရောက်သူများ(FORM PC12)

လက်ညွှန်စီမံကိန်း အစည်းအဝေးအားလုံးတွင် အသုံးပြုရန် လူထုစည်းရုံးရေးမှတ်တမ်း ကျေးဇူးပြု၍ ကွင်းဆင်းစဉ် စစ်ဆေးဖော်ပြပါ

စီမံကိန်းစက်ဝန်းအချိန်ဇယားပါအစည်းအဝေးတက်ရောက်သူများစာရင်းကိုဖြည့်သွင်းရန်

စည်းရုံးရေးမှူးအမည် ဒေါ်ခင်စုနိုင်

ရက်စွဲ ၂၀.၂.၂၀၁၆

ပြည်နယ်/တိုင်းဒေသကြီး မင်္ဂလာတိုင်

မြို့နယ် မောင်

ကျေးရွာအုပ်စု ပျော်ကျော်

ကျေးရွာ ပျော်ကျော်

စဉ်	အမည်	ကျား (V)	မ (V)	အိမ်ထောင်စုကို ယ်စားလှယ်(V)	လူမျိုး	လက်မှတ်
၄၀	ဒေါ်ပျော်စု	✓		✓	မဟာ	
၄၁	ဒေါ်စင်စင်	✓		✓	"	
၄၂	ဒေါ်မောင်လွင်	✓		✓	"	
၄၃	ဒေါ်ခင်စု	✓		✓	"	
၄၄	ဒေါ်အေးအေး	✓		✓	"	
၄၅	ဒေါ်ခင်စု	✓		✓	"	
၄၆	ဒေါ်ခင်စု	✓		✓	"	
၄၇	ဒေါ်ခင်စု	✓		✓	"	
၄၈	ဒေါ်ခင်စု	✓		✓	"	
၄၉	ဒေါ်ခင်စု	✓		✓	"	
၅၀	ဒေါ်ခင်စု	✓		✓	"	
၅၁	ဒေါ်ခင်စု	✓		✓	"	
၅၂	ဒေါ်ခင်စု	✓		✓	"	
၅၃	ဒေါ်ခင်စု	✓		✓	"	
၅၄	ဒေါ်ခင်စု	✓		✓	"	
၅၅	ဒေါ်ခင်စု	✓		✓	"	
၅၆	ဒေါ်ခင်စု	✓		✓	"	
၅၇	ဒေါ်ခင်စု	✓		✓	"	
၅၈	ဒေါ်ခင်စု	✓		✓	"	
၅၉	ဒေါ်ခင်စု	✓		✓	"	
၆၀	ဒေါ်ခင်စု	✓		✓	"	

လူထုပတ်ပြုစီမံကိန်းစီမံကိန်းလက်စွဲ

အပိုင်း-၃ ၉.၉.၂၀၀၅

ပုံစံ-၁၁-အစည်းအဝေးတက်ရောက်သူများ(FORM PC12)

လမ်းညွှန်စီမံကိန်း အစည်းအဝေးအားလုံးတွင် အသုံးပြုရန် လူထုစည်းရုံးရေးအဖွဲ့က ကျေးဇူးတင်ပေးသည့် ကွင်းဆင်းစဉ် စစ်ဆေးချိတ်ပုံ၊  
စီမံကိန်းစက်ဝန်းအချိန်ယာယီအစည်းအဝေးတက်ရောက်သူများစာရင်းကိုဖြည့်သွင်းရန်

စည်းရုံးရေးအမည် ဒေါ်ခင်စု

ရက်စွဲ ၂၀.၂.၂၀၁၉

ပြည်နယ်/တိုင်းဒေသကြီး အကင်းတိုင်း

မြို့နယ် အမင်း

ကျေးရွာအုပ်စု အရှေ့လှိုင်

ကျေးရွာ အရှေ့လှိုင်

စဉ်	အမည်	ကျား (V)	မ (V)	အိမ်ထောင်စုကို ယ်စားလှယ်(V)	လူမျိုး	လက်မှတ်
၆၀	ဦးခင်မောင်စွယ်	✓		✓	ဗမာ	အောင်စွယ်
၆၁	ဒေါ်ခင်စု	✓		✓	ဗမာ	အောင်စွယ်
၆၂	အောင်စွယ်	✓		✓	ဗမာ	အောင်စွယ်
၆၃	ဒေါ်ခင်စု	✓		✓	ဗမာ	အောင်စွယ်
၆၄	အောင်စွယ်	✓		✓	ဗမာ	အောင်စွယ်
၆၅	အောင်စွယ်	✓		✓	ဗမာ	အောင်စွယ်
၆၆	အောင်စွယ်	✓		✓	ဗမာ	အောင်စွယ်
၆၇	အောင်စွယ်	✓		✓	ဗမာ	အောင်စွယ်
၆၈	အောင်စွယ်	✓		✓	ဗမာ	အောင်စွယ်
၆၉	အောင်စွယ်	✓		✓	ဗမာ	အောင်စွယ်
၇၀	အောင်စွယ်	✓		✓	ဗမာ	အောင်စွယ်
၇၁	အောင်စွယ်	✓		✓	ဗမာ	အောင်စွယ်
၇၂	အောင်စွယ်	✓		✓	ဗမာ	အောင်စွယ်
၇၃	အောင်စွယ်	✓		✓	ဗမာ	အောင်စွယ်
၇၄	အောင်စွယ်	✓		✓	ဗမာ	အောင်စွယ်
၇၅	အောင်စွယ်	✓		✓	ဗမာ	အောင်စွယ်
၇၆	အောင်စွယ်	✓		✓	ဗမာ	အောင်စွယ်
၇၇	အောင်စွယ်	✓		✓	ဗမာ	အောင်စွယ်
၇၈	အောင်စွယ်	✓		✓	ဗမာ	အောင်စွယ်
၇၉	အောင်စွယ်	✓		✓	ဗမာ	အောင်စွယ်
၈၀	အောင်စွယ်	✓		✓	ဗမာ	အောင်စွယ်



လူထုပတ်ပြုစီမံကိန်းစီမံကိန်းလက်စွဲ

အပိုင်း-၃ ၉-၉-၂၀၁၅

ပုံစံ-၁၁၂-အစည်းအဝေးတက်ရောက်သူများ(FORM PCI2)

လမ်းညွှန်စီမံကိန်း အစည်းအဝေးအားလုံးတွင် အသုံးပြုရန် လူထုစည်းရုံးရေးမှူးက ကျေးဇူးတင် ကွင်းဆင်းစဉ် စစ်ဆေးချိန်ပုံ

စီမံကိန်းစတင်ခန်းအချိန်ယောယိအစည်းအဝေးတက်ရောက်သူများစာရင်းကိုဖြည့်သွင်းရန်

စည်းရုံးရေးမှူးအမည် ဒေါ်ခင်စုပြိုင်

ရက်စွဲ ၂၁.၂.၂၀၁၆

ပြည်နယ်/တိုင်းဒေသကြီး ခဲမကုင်္ဂါတိုင်း

မြို့နယ် မြို့နယ်

မြောက် မြောက်

ကျေးရွာအုပ်စု ကျေးရွာ

ကျေးရွာ ကျေးရွာ

စဉ်	အမည်	ကျား (V)	မ (V)	အိမ်ထောင်စုကို ယ်စားလှယ်(V)	လူမျိုး	လက်မှတ်
၉၉	ဒေါ်အုခအေး	/	/	✓	မဟာ	၉၉
၁၀၀	" ဇွဲးယာဉ်	/	/	✓	"	၁၀၀
၁၀၁	"	/	/	✓	"	၁၀၁
၁၀၂	ဒေါ်အုခအေး	/	/	✓	"	၁၀၂
၁၀၃	ဒေါ်အုခအေး	/	/	✓	"	၁၀၃
၁၀၄	ဒေါ်အုခအေး	/	/	✓	"	၁၀၄
၁၀၅	ဒေါ်အုခအေး	/	/	✓	"	၁၀၅
၁၀၆	ဒေါ်အုခအေး	/	/	✓	"	၁၀၆
၁၀၇	ဒေါ်အုခအေး	/	/	✓	"	၁၀၇
၁၀၈	ဒေါ်အုခအေး	/	/	✓	"	၁၀၈
၁၀၉	ဒေါ်အုခအေး	/	/	✓	"	၁၀၉
၁၁၀	ဒေါ်အုခအေး	/	/	✓	"	၁၁၀
၁၁၁	ဒေါ်အုခအေး	/	/	✓	"	၁၁၁
၁၁၂	ဒေါ်အုခအေး	/	/	✓	"	၁၁၂
၁၁၃	ဒေါ်အုခအေး	/	/	✓	"	၁၁၃
၁၁၄	ဒေါ်အုခအေး	/	/	✓	"	၁၁၄
၁၁၅	ဒေါ်အုခအေး	/	/	✓	"	၁၁၅
၁၁၆	ဒေါ်အုခအေး	/	/	✓	"	၁၁၆
၁၁၇	ဒေါ်အုခအေး	/	/	✓	"	၁၁၇

လူထုဗဟိုပြုစီမံကိန်းစီမံကိန်းလက်ဖွဲ့

အစဉ်-၃ ၉.၉.၂၀၁၅

ပုံစံ-၀၁၂-အစည်းအဝေးတက်ရောက်သူများ(FORM PCI2)

လမ်းညွှန်စီမံကိန်း အစည်းအဝေးအားလုံးတွင် အသုံးပြုရန် လူထုစည်းရုံးရေးမှူးက ကျေးဇူးတင် ကျင့်ဆောင်မည် စီမံကိန်းစက်ဝန်းအချိန်ဇယားပါအစည်းအဝေးတက်ရောက်သူများစာရင်းကိုဖြည့်သွင်းရန်

စည်းရုံးရေးမှူးအမည် ဒေါ်ခင်စု

ရက်စွဲ ၂၀.၂.၂၀၁၆

ပြည်နယ်/တိုင်းဒေသကြီး ခက်ကွင်းတိုင်း

မြို့နယ် မြောက်

ကျေးရွာအုပ်စု ပုဂံ

ကျေးရွာအုပ်စု ပုဂံ

ကျေးရွာ ပုဂံ

စဉ်	အမည်	ကျား (V)	မ (V)	အိမ်ထောင်စုံကို ယ်စားလှယ်(V)	လူမျိုး	လက်မှတ်
၁၀၈	ဒေါ်ဖြူခိုင်	✓			မဟု	
၁၀၉	ဒေါ်ခင်စု	✓			မ	
၁၁၀	ဒေါ်ခင်စု	✓			မ	
၁၁၁	ဒေါ်ခင်စု	✓			မ	
၁၁၂	ဒေါ်ခင်စု	✓			မ	
၁၁၃	ဒေါ်ခင်စု	✓			မ	
၁၁၄	ဒေါ်ခင်စု	✓			မ	
၁၁၅	ဒေါ်ခင်စု	✓			မ	
၁၁၆	ဒေါ်ခင်စု	✓			မ	
၁၁၇	ဒေါ်ခင်စု	✓			မ	
၁၁၈	ဒေါ်ခင်စု	✓			မ	
၁၁၉	ဒေါ်ခင်စု	✓			မ	
၁၂၀	ဒေါ်ခင်စု	✓			မ	
၁၂၁	ဒေါ်ခင်စု	✓			မ	
၁၂၂	ဒေါ်ခင်စု	✓			မ	
၁၂၃	ဒေါ်ခင်စု	✓			မ	
၁၂၄	ဒေါ်ခင်စု	✓			မ	
၁၂၅	ဒေါ်ခင်စု	✓			မ	
၁၂၆	ဒေါ်ခင်စု	✓			မ	
၁၂၇	ဒေါ်ခင်စု	✓			မ	
၁၂၈	ဒေါ်ခင်စု	✓			မ	
၁၂၉	ဒေါ်ခင်စု	✓			မ	
၁၃၀	ဒေါ်ခင်စု	✓			မ	

၂၀

လူထုထုတ်ပြန်စံနှုန်းစီမံကိန်းလက်ဖွဲ့

အစိုးရ-၃ ၉-၉-၂၀၁၅

ပုံစံ-၁၁၂-အစည်းအဝေးတက်ရောက်သူများ(FORM PC12)

လက်ညွှန်စီမံကိန်း အစည်းအဝေးအားလုံးတွင် အသုံးပြုရန် လူထုထုတ်ပြန်ရေးမှတ် ကျေးဇူးပြု၍ ကွင်းဆင်းစဉ် စစ်ဆေးချိန်မှစ၍

စီမံကိန်းစက်ဝန်းအချိန်မီအစည်းအဝေးတက်ရောက်သူများစာရင်းကိုဖြည့်သွင်းရန်

စည်းရုံးရေးမှူးအမည်

ဒေါ်အေးစုစု

ရက်စွဲ။ ၂၀၂၂.၁၀.၁၆

ပြည်နယ်/တိုင်းဒေသကြီး။ အကျင်းတိုင်း၊ မြို့နယ်

ကျေးရွာအုပ်စု၊ ဂရပ်ကွက်၊ ကျေးရွာ ဂရပ်ကွက်

စဉ်	အမည်	ကျား (V)	မ (V)	အိမ်ထောင်စုကို ယ်စားလှယ်(V)	လူမျိုး	ကျေးရွာအုပ်စု	ဂရပ်ကွက်	ကျေးရွာ ဂရပ်ကွက်
၁၅၀	ဒေါ်အေးစုစု	/	/	/	ဗမာ			ကျေးရွာ
၁၅၁	ဒေါ်အေးစုစု	/	/	/	"			ကျေးရွာ
၁၅၂	ဒေါ်အေးစုစု	/	/	/	"			ကျေးရွာ
၁၅၃	ဒေါ်အေးစုစု	/	/	/	"			ကျေးရွာ
၁၅၄	ဒေါ်အေးစုစု	/	/	/	"			ကျေးရွာ
၁၅၅	ဒေါ်အေးစုစု	/	/	/	"			ကျေးရွာ
၁၅၆	ဒေါ်အေးစုစု	/	/	/	"			ကျေးရွာ
၁၅၇	ဒေါ်အေးစုစု	/	/	/	"			ကျေးရွာ
၁၅၈	ဒေါ်အေးစုစု	/	/	/	"			ကျေးရွာ
၁၅၉	ဒေါ်အေးစုစု	/	/	/	"			ကျေးရွာ
၁၆၀	ဒေါ်အေးစုစု	/	/	/	"			ကျေးရွာ
၁၆၁	ဒေါ်အေးစုစု	/	/	/	"			ကျေးရွာ
၁၆၂	ဒေါ်အေးစုစု	/	/	/	"			ကျေးရွာ
၁၆၃	ဒေါ်အေးစုစု	/	/	/	"			ကျေးရွာ
၁၆၄	ဒေါ်အေးစုစု	/	/	/	"			ကျေးရွာ
၁၆၅	ဒေါ်အေးစုစု	/	/	/	"			ကျေးရွာ
၁၆၆	ဒေါ်အေးစုစု	/	/	/	"			ကျေးရွာ
၁၆၇	ဒေါ်အေးစုစု	/	/	/	"			ကျေးရွာ
၁၆၈	ဒေါ်အေးစုစု	/	/	/	"			ကျေးရွာ
၁၆၉	ဒေါ်အေးစုစု	/	/	/	"			ကျေးရွာ
၁၇၀	ဒေါ်အေးစုစု	/	/	/	"			ကျေးရွာ

၁၄

၅

လူထုတော်ကြီးစီမံကိန်းစီမံကိန်းလက်ဖွဲ့  
အစဉ်-၃ ၉-၉-၂၀၁၅  
ပုံစံ-၁၁၂-အစည်းအဝေးတက်ရောက်သူများ(FORM PCL2)

လမ်းညွှန်စီမံကိန်း အစည်းအဝေးအားလုံးတွင် အသုံးပြုရန်၊ လူထုစည်းရုံးရေးက ကျေးဇူးပြုသည့် ကွင်းဆင်းစဉ် စစ်ဆေး၍ပုံ၂  
စီမံကိန်းတက်ဝန်အချိန်ဇယားပါအစည်းအဝေးတက်ရောက်သူများစာရင်းကိုဖြည့်သွင်းရန်

စည်းရုံးရေးမှူးသည် **ဒေါ်ဝင်းစုစု**

ရက်စွဲ: ၂၀.၂.၂၀၁၆

ဖြည့်နှယ်/တိုင်းဒေသကြီး: **ခက်ကိုင်တိုင်း**

မြို့နယ်: **မောင်**

ကျေးရွာအုပ်စု: **မောင်ကုန်း**

ကျေးရွာ: **မောင်ကုန်း**

စဉ်	အမည်	ကျား (V)	မ (V)	အိမ်ထောင်စုကို ယ်စားလှယ်(V)	လူမျိုး	လက်မှတ်
၁၈၀	ဒေါ်စောစော	✓			ဗမာ	
၁၈၁	ဒေါ်စုစု	✓			ဗမာ	
၁၈၂	ဒေါ်စုစု	✓			ဗမာ	
၁၈၃	ဒေါ်စုစု	✓			ဗမာ	
၁၈၄	ဒေါ်စုစု	✓			ဗမာ	
၁၈၅	ဒေါ်စုစု	✓			ဗမာ	
၁၈၆	ဒေါ်စုစု	✓			ဗမာ	
၁၈၇	ဒေါ်စုစု	✓			ဗမာ	
၁၈၈	ဒေါ်စုစု	✓			ဗမာ	
၁၈၉	ဒေါ်စုစု	✓			ဗမာ	
၁၉၀	ဒေါ်စုစု	✓			ဗမာ	
၁၉၁	ဒေါ်စုစု	✓			ဗမာ	
၁၉၂	ဒေါ်စုစု	✓			ဗမာ	
၁၉၃	ဒေါ်စုစု	✓			ဗမာ	
၁၉၄	ဒေါ်စုစု	✓			ဗမာ	
၁၉၅	ဒေါ်စုစု	✓			ဗမာ	
၁၉၆	ဒေါ်စုစု	✓			ဗမာ	
၁၉၇	ဒေါ်စုစု	✓			ဗမာ	
၁၉၈	ဒေါ်စုစု	✓			ဗမာ	
၁၉၉	ဒေါ်စုစု	✓			ဗမာ	
၂၀၀	ဒေါ်စုစု	✓			ဗမာ	

၁၆



လူထုထုတ်ပြန်စီမံကိန်းစီမံကိန်းလက်ဖွဲ့

အစဉ်: ၃ ၉.၉.၂၀၁၅

ပုံစံ-၁၁၂-အစည်းအဝေးထောက်ရောက်သူများ (FORM PC12)

လမ်းညွှန်စီမံကိန်း အစည်းအဝေးအားလုံးတွင် အသုံးပြုရန် လူထုစည်းရုံးရေးကော်မရှာသို့ ကွင်းဆင်းစဉ် စစ်ဆေးရန်ပုံစံ  
 စီမံကိန်းစက်ဝန်းအချိန်ယောင်းအစည်းအဝေးထောက်ရောက်သူများစာရင်းကိုဖြည့်သွင်းရန်

စည်းရုံးရေးအမည် ဒေါ်ခင် နှစ်

ရက်စွဲ: ၂၀.၂.၂၀၁၅

ပြည်နယ်/တိုင်းဒေသကြီး: မကွေးတိုင်း

မြို့နယ်: မုဒုံ

မြို့နယ်: မုဒုံ

ကျေးရွာအုပ်စု: မုဒုံ

ကျေးရွာအုပ်စု: မုဒုံ

ကျေးရွာအုပ်စု: မုဒုံ

စဉ်	အမည်	ကျား (V)	မ (V)	အိမ်ထောင်စုကို ယ်စားလှယ်(V)	လူမျိုး	လက်မှတ်
၁၇၈	ဒေါ်ခင်စု	✓		✓	ဗမာ	ဒေါ်ခင်စု
၁၇၉	ဒေါ်ခင်စု	✓				ဒေါ်ခင်စု
၁၈၀	ဒေါ်ခင်စု	✓				ဒေါ်ခင်စု
၁၈၁	ဒေါ်ခင်စု	✓				ဒေါ်ခင်စု
၁၈၂	ဒေါ်ခင်စု	✓				ဒေါ်ခင်စု
၁၈၃	ဒေါ်ခင်စု	✓				ဒေါ်ခင်စု
၁၈၄	ဒေါ်ခင်စု	✓				ဒေါ်ခင်စု
၁၈၅	ဒေါ်ခင်စု	✓				ဒေါ်ခင်စု
၁၈၆	ဒေါ်ခင်စု	✓				ဒေါ်ခင်စု
၁၈၇	ဒေါ်ခင်စု	✓				ဒေါ်ခင်စု
၁၈၈	ဒေါ်ခင်စု	✓				ဒေါ်ခင်စု
၁၈၉	ဒေါ်ခင်စု	✓				ဒေါ်ခင်စု
၁၉၀	ဒေါ်ခင်စု	✓				ဒေါ်ခင်စု
၁၉၁	ဒေါ်ခင်စု	✓				ဒေါ်ခင်စု
၁၉၂	ဒေါ်ခင်စု	✓				ဒေါ်ခင်စု
၁၉၃	ဒေါ်ခင်စု	✓				ဒေါ်ခင်စု
၁၉၄	ဒေါ်ခင်စု	✓				ဒေါ်ခင်စု
၁၉၅	ဒေါ်ခင်စု	✓				ဒေါ်ခင်စု
၁၉၆	ဒေါ်ခင်စု	✓				ဒေါ်ခင်စု
၁၉၇	ဒေါ်ခင်စု	✓				ဒေါ်ခင်စု
၁၉၈	ဒေါ်ခင်စု	✓				ဒေါ်ခင်စု
၁၉၉	ဒေါ်ခင်စု	✓				ဒေါ်ခင်စု
၂၀၀	ဒေါ်ခင်စု	✓				ဒေါ်ခင်စု

လူထုပုဂ္ဂိုလ်စုံစီမံကိန်းစီမံကိန်းလက်ဖွဲ့

အပိုင်း-၃ ၉.၉.၂၀၁၅

ပုံစံ-၈၁၂-အစည်းအဝေးတက်ရောက်သူများ(FORM PCI2)

လမ်းညွှန်စီမံကိန်း အစည်းအဝေးအားလုံးတွင် အသုံးပြုရန် လူထုစည်းရုံးရေးမှတ်တမ်း ကျေးဇူးပြု၍ တွင်းဆင်းစဉ် စစ်ဆေးဖွဲ့စည်းပါ

စီမံကိန်းစက်ဝန်းအချိန်ဇယားပါအစည်းအဝေးတက်ရောက်သူများစာရင်းကိုဖြည့်သွင်းရန်

စည်းရုံးရေးမှူးအမည် ဒေါ်အေးစု

ရက်စွဲ ၂၀.၂.၂၀၁၅

ပြည်နယ်/တိုင်းဒေသကြီး မကွေးတိုင်း

မြို့နယ် မောင်

ကျေးရွာအုပ်စု ကျောက်

ကျေးရွာ ကျောက်

စဉ်	အမည်	ကျား (V)	မ (V)	အိမ်ထောင်စုံကို ယ်စားလှယ်(V)	လူမျိုး	လက်မှတ်
၁၉၈	ဦးစိုးစော	/		/	ဗမာ	
၁၉၉	ဒေါ်ခင်စု		/	/	ဗမာ	
၂၀၀	ဦးစိုးစိန်		/	/	ဗမာ	
၂၀၁	ဦးစောစော	/		/	ဗမာ	
၂၀၂	ဒေါ်ခင်စု		/	/	ဗမာ	
၂၀၃	ဦးစောစော	/		/	ဗမာ	
၂၀၄	ဦးစောစော	/		/	ဗမာ	
၂၀၅	ဦးစောစော	/		/	ဗမာ	
၂၀၆	ဦးစောစော	/		/	ဗမာ	
၂၀၇	ဦးစောစော	/		/	ဗမာ	
၂၀၈	ဦးစောစော	/		/	ဗမာ	
၂၀၉	ဦးစောစော	/		/	ဗမာ	
၂၁၀	ဦးစောစော	/		/	ဗမာ	
၂၁၁	ဦးစောစော	/		/	ဗမာ	
၂၁၂	ဦးစောစော	/		/	ဗမာ	
၂၁၃	ဦးစောစော	/		/	ဗမာ	
၂၁၄	ဦးစောစော	/		/	ဗမာ	
၂၁၅	ဦးစောစော	/		/	ဗမာ	
၂၁၆	ဦးစောစော	/		/	ဗမာ	

၇၈ ၅

လူထုထုတ်ပြန်စံတိုင်းစီမံတိုင်းလက်စွဲ

အပိုင်း-၃ ၉-၉-၂၀၁၅

ပုံစံ-၁၁၂-အစည်းအဝေးထောက်ရောက်သူများ (FORM PC12)

လမ်းညွှန်စီမံတိုင်း အစည်းအဝေးအားလုံးတွင် အသုံးပြုရန်၊ လူထုစည်းရုံးရေးကော်မရှာသို့ ကွင်းဆင်းစဉ် စစ်ဆေးရန်ပုံစံ  
 စီမံတိုင်းထက်ဝန်အချိန်ဇယားပါအစည်းအဝေးထောက်ရောက်သူများစာရင်းကိုဖြည့်သွင်းရန်

စည်းရုံးရေးအမည် ဒေါ်အေးစု

ရက်စွဲ ၂၁.၂.၂၀၁၆

ဖြည့်နှယ်/တိုင်းဒေသကြီး မကွေးတိုင်း

မြို့နယ် မုတ္တမ

ကျေးရွာအုပ်စု

ကျေးရွာ ဂျပ်ကုန်း

စဉ်	အမည်	ကျား (V)	မ (V)	အိမ်ထောင်စုကို ယစားလယ်(V)	လူမျိုး	လက်မှတ်
၂၀၈	ဒေါ်စုစု	/	/	/	ဗမာ	စုစု
၂၀၉	ဒေါ်အေးစု	/	/	/	ဗမာ	အေးစု
၂၁၀	ဒေါ်အေးစု	/	/	/	ဗမာ	အေးစု
၂၁၁	ဒေါ်အေးစု	/	/	/	ဗမာ	အေးစု
၂၁၂	ဒေါ်အေးစု	/	/	/	ဗမာ	အေးစု
၂၁၃	ဒေါ်အေးစု	/	/	/	ဗမာ	အေးစု
၂၁၄	ဒေါ်အေးစု	/	/	/	ဗမာ	အေးစု
၂၁၅	ဒေါ်အေးစု	/	/	/	ဗမာ	အေးစု
၂၁၆	ဒေါ်အေးစု	/	/	/	ဗမာ	အေးစု
၂၁၇	ဒေါ်အေးစု	/	/	/	ဗမာ	အေးစု
၂၁၈	ဒေါ်အေးစု	/	/	/	ဗမာ	အေးစု
၂၁၉	ဒေါ်အေးစု	/	/	/	ဗမာ	အေးစု
၂၂၀	ဒေါ်အေးစု	/	/	/	ဗမာ	အေးစု
၂၂၁	ဒေါ်အေးစု	/	/	/	ဗမာ	အေးစု

၆



**စစ်ကိုင်းတိုင်းဒေသကြီး၊ မြောက်မြို့နယ်**

**ကျေးရွာအုပ်စုစီမံကိန်းလုပ်ငန်းခွဲဦးစားပေးရွေးချယ်ခြင်းနှင့် ကျေးရွာအုပ်စုအထောက်အကူပြု**

**ကော်မတီရွေးချယ်ခြင်း**

- ကျေးရွာအုပ်စုအမည် - ဇရပ်ကုန်းကျေးရွာ
- အစည်းအဝေးပြုလုပ်သည့်နေရာ - မဟာရွှေသိမ်တော် မြတ်စွာဘုရား ဓမ္မာရုံ
- အစည်းအဝေး ကျင်းပသည့် ရက်စွဲ - ၂၅.၂.၂၀၁၆

**အစည်းအဝေးပြုလုပ်သည့်အကြောင်းအရာ**

ကျေးရွာဦးစားပေးလုပ်ငန်းရွေးချယ်ခြင်းနှင့်ရံပုံငွေခွဲဝေခြင်း၊ ကျေးရွာအုပ်စုကော်မတီရွေးချယ်ခြင်း

**အစည်းအဝေးတက်ရောက်သူများ**

ကျေးရွာ(၂)ရွာမှကျေးရွာစီ/ထောက်ကော်မတီဝင်များဖြစ်သောကျေးရွာစီ/ထောက်ဆပ်ကော်မတီ(၃)ဦး စာရင်းကိုင် (၁)ဦး၊ ဝေဖန်အကြံပြုတိုင်ကြားရေးဆပ်ကော်မတီ(၂)ဦး၊ ဝယ်ယူရေးကော်မတီ (၃)ဦး၊ လုပ်ငန်းလည်ပတ်ပြုပြင် ထိန်းသိမ်းရေးကော်မတီ (၃)၊ စောင့်ကြည့်ကြီးကြပ်ရေး ကော်မတီ (၃) ဦး၊ စုစုပေါင်း(၃၂)၊ အမျိုးသား(၁၇)ဦး၊ အမျိုးသမီး(၁၅)ဦး၊ စေတနာ့ဝန်ထမ်း(၂)ဦး

**ဆွေးနွေးချက်များ**

ဆွေးနွေးချက်(၁)။ ။ပထမဦးစွာကျေးရွာ(၂)ရွာမှကျေးရွာဆပ်ကော်မတီဝင်(၃၀)ဦး ပူပေါင်းပြီး အုပ်စုကော်မတီ ဖွဲ့စည်းခြင်းအားညှိနှိုင်းဆွေးနွေးခြင်း

ဆွေးနွေးချက်(၂)။ ။လူထုစည်းရုံးရေးမှူးမှလုပ်ငန်းရွေးချယ်ပုံနှင့်ရံပုံငွေခွဲဝေခြင်းနည်းလမ်းများ အားရှင်းလင်းပြောကြားဆွေးနွေးခြင်း

**ဆုံးဖြတ်ချက်များ**

လူထုဗဟိုပြုစီမံကိန်းမှတိုက်ရိုက်ထောက်ပံ့သောရံပုံငွေဖြင့်ကျေးရွာ(၂)ရွာမှညီညွတ်စွာပူးပေါင်းပါဝင်ပြီး စီမံကိန်း လုပ်ငန်းခွဲအကောင်အထည်ဖော်ဆောင်ရွက်ရန်ကျေးရွာ အုပ်စုစီ/ထောက် ကော်မတီအား ရွာ(၂)ရွာမှအမှန်တကယ်ဆောင်ရွက်နိုင်သူများအားညှိနှိုင်း ရွေးချယ်ရန် ဆုံးဖြတ်ကြပါသည်။

သဘောတူညီမှုများ

(၁)ကျေးရွာ(၂)ရွာမှကျေးရွာစီမံကိန်းအထောက်အကူပြုကော်မတီဝင်များအားအုပ်စုကော်မတီဖြစ်သော ကျေးရွာအုပ်စုစီ/ထောက်ကော်မတီဥက္ကဋ္ဌ(ကျား၁)(မ၁)နှင့်အဖွဲ့ဝင်(၁)ဦး၊ အုပ်စု ဘဏ္ဍာ ရေးကော်မတီတွင်ဥက္ကဋ္ဌ(၁)ဦး၊ငွေကိုင်(၁)ဦး၊စာရင်းကိုင်(၁)ဦး၊ ကျေးရွာမှ စာရင်းကိုင်(၂)ဦး၊ ဝေဖန်အကြံပြု တိုင်ကြားရေးကော်မတီ ဥက္ကဋ္ဌ (၁)ဦး၊ အတွင်းရေးမှူး(၁) ဦး ၊အဖွဲ့ဝင်(၂) ဦး အားရွေးချယ်ရန် သဘောတူညီခဲ့ကြပါသည်။

(၂)အုပ်စုကော်မတီများမှကျေးရွာဖွံ့ဖြိုးအတွက်လိုအပ်သောစီမံကိန်းလုပ်ငန်းခွဲများကိုပြန်လည်စစ်စေးဆွေးနွေးခြင်းများပြုလုပ်ရွေးချယ်ခြင်းများကိုသဘောတူညီကြပါသည်။

မှတ်တမ်းတင်သူ  
ဒေါ်ခင်စုနိုင်  
လူထုစည်းရုံးရေးမှူး

❖ ကဏ္ဍအလိုက် အခက်အခဲမှတ်တမ်း

မကျည်းကန်ကျေးရွာ ကဏ္ဍအလိုက် ဦးစားပေးဖွံ့ဖြိုးရေးလုပ်ငန်းစဉ်များ

	လုပ်ငန်း	အဆိုပြုသူ	လ/နှစ်	လုပ်ဆောင်မည့် သူ	ပြင်ပမှ ထောက်ပံ့သူ	
အခြေခံအဆောက်အအုံ	၁	စာသင်ကျောင်းပြုပြင်	ကျား၊မ	၂၀၁၆	ကန်ထရိုက်	ပညာရေးဌာန
	၂	ရွာတွင်းရွာချင်းဆက်ပြုပြင်ခြင်း	ကျား၊မ	၂၀၁၆	ကော်မတီဝင် ကျေးရွာလူထု	လူထုဗဟိုပြု စီမံကိန်း
	၃	မူကြိုကျောင်းဆောက်လုပ်ခြင်း	ကျား၊မ	-	-	-
	၄	စာသင်ကျောင်းပြုပြင်တိုးချဲ့	ကျား၊မ	-	-	-
	၅	စာကြည့်တိုက်ဆောက်လုပ်ခြင်း	ကျား၊မ	-	-	-
အသက်မွေးဝမ်းကြောင်း၊ စိုက်ပျိုးရေး	၁	စိုက်ပျိုးရေးနည်းပညာသင်တန်း	ကျား၊မ	-	-	မြို့နယ်စိုက်ပျိုး ရေးဌာန
	၂	မွေးမြူရေးနည်းပညာသင်တန်း	ကျား၊မ	-	-	မြို့နယ်မွေးမြူရေး ဌာန
	၃	မျိုးကောင်းမျိုးသန့်	ကျား၊မ	-	-	မြို့နယ်စိုက်ပျိုး ရေးဌာန
	၄	အိမ်တွင်လက်မှုပညာသင်တန်း	ကျား၊မ	-	-	--
	၅	ကူးသန်းရောင်းဝယ်ရေး	ကျား၊မ	-	-	-
ကျန်းမာရေးနှင့် အဟာရ	၁	ကျန်းမာရေးဆရာမ	ကျား၊မ	-	-	-
	၂	နာရေးကူညီမှုကား	ကျား၊မ	-	-	-
	၃	ဆေးဝါးပစ္စည်းများ	ကျား၊မ	-	--	-
	၄	ကျန်းမာရေးဆေးခန်း	ကျား၊မ	-	-	-
ပညာရေး	၁	ကျောင်းသုံးပရိဘောဂ	ကျား၊မ	-	--	မြို့နယ်ပညာ ပညာရေးဌာန
	၂	ကျောင်းဆရာ/ဆရာမ	ကျား၊မ	-	-	မြို့နယ်ပညာ ပညာရေးဌာန
	၃		ကျား၊မ	-	-	-
အခြား	၁	အသေးစားငွေချေးလုပ်ငန်း	ကျား၊မ	-	-	မမြေမေအဖွဲ့
	၂		ကျား၊မ	-	-	-

VDP အရည်အသွေးထိန်းချုပ်မှု

ထိန်းချုပ်သူ-	ရက်စွဲ-	ရွာ-	VDP ရက်စွဲ-
		မြို့နယ်-	ကျေးရွာအုပ်စု-

(၁) VDP စာရွက်စာတမ်းပြီးဆုံးမှုကို စစ်ဆေးပါ။ (OM အရ)

- မျက်နှာဖုံး (အဖုံး)
- မာတိကာ
- ကျေးရွာအခြေခံ Data
- PSA အကျဉ်းချုပ်နှင့် PRA လုပ်ငန်းစဉ်
- အမျိုးသား/အမျိုးသမီးအဖွဲ့များ၏ အခက်အခဲများ
- ကျေးရွာမျှော်မှန်းချက် (ဆွေးနွေးချက်ရလဒ်)
- အမျိုးသား/အမျိုးသမီးအဖွဲ့များသဘောတူထားသည့် နောင်လေးနှစ်အတွက် ဦးစားပေးလုပ်ငန်းများစာရင်း (အခြေခံအဆောက်အအုံ၊ အသက်မွေးမှု၊ ပညာရေး၊ လူမှုရေးထိန်းသိမ်းမှု....)

နောက်ဆက်တွဲများ-

- လူမှုရေးအကဲဖြတ်မှု စာရွက်စာတမ်းခတ်ပုံနှင့် PRA လုပ်ငန်းစဉ် (ဖြစ်နိုင်လျှင်)၊ မြေပုံများ ပါရမည်၊ စည်းစိမ်ပိုင်ဆိုင်မှုအဆင့်၊ venn ပုံ...
- ကျေးရွာစီမံကိန်းရေးဆွဲရေးအစည်းအဝေးမိတ္တူ
- ကျေးရွာ၏အချက်အလက် (PC 1 ပုံစံ)
- ကျေးရွာမျှော်မှန်းချက်

(၂) လူမှုရေးအကဲဖြတ်မှုအရည်အသွေးနှင့် VDP စစ်ဆေးပါ။

- VDP တွင်ပါဝင်သောဦးရေ (အမျိုးသား/အမျိုးသမီး)-
- လူမှုရေးအကဲဖြတ်မှုအရည်အသွေးနှင့် VDP အတွက် ရက်ပေါင်း-
- PRA ပစ္စည်းများ အသုံးပြုသည့် အရေအတွက်-
- ပါဝင်သောဦးရေနှင့် လုပ်ငန်းများ မှတ်တမ်းတင်ခြင်း (အစည်းအဝေးမှတ်တမ်း၊ အဖွဲ့ခတ်ပုံ၊ တိုင်းရင်းသားအနည်းစုနှင့် ထိခိုက်လွယ်သော အဖွဲ့များ)
  - အလွန်ကောင်း
  - ကောင်း
  - ညံ့
- လုပ်ငန်းများ မှတ်တမ်းတင်ခြင်းနှင့် အမျိုးသမီးအဖွဲ့အစည်းအဝေး၏ရလဒ် အားခွဲခြားပေးထားသလား။
  - ရှိ
  - မရှိ
- စီမံကိန်းအရေအတွက် (အမျိုးသား/အမျိုးသမီးရွေးချယ်မှုအရေအတွက်)-

- PRAနှင့်သက်ဆိုင်သောအခြား စီမံကိန်းအရေအတွက်  
(အမျိုးသား/အမျိုးသမီးရွေးချယ်မှုအရေအတွက်)-

|