

ပြည်ထောင်စုသမ္မတ မြန်မာနိုင်ငံတော် အစိုးရ  
စိုက်ပျိုးရေး၊ မွေးမြူရေး နှင့် ဆည်မြောင်း ဝန်ကြီးဌာန  
ကျေးလက်ဒေသဖွံ့ဖြိုးတိုးတက်ရေး ဦးစီးဌာန  
မြောင်မြို့နယ်



လူထုဗဟိုပြုစီမံကိန်း

National Community Driven Development Project



ကျေးရွာဖွံ့ဖြိုးရေးအစီအစဉ်

Village Development Plan (VDP)

တမဆေးကန်ကျေးရွာအုပ်စု

၂၀၁၆ခုနှစ်

တမဆေးကန်ကျေးရွာ

၃.၃.၂၀၁၆

## မာတိကာ

- ၁။ မြို့နယ်မြေပုံ
- ၂။ ကျေးရွာမြေပုံ (တည်နေရာ)
- ၃။ အုပ်စုတွင်ပါဝင်သော ကျေးရွာများ စာရင်း
- ၄။ ကျေးရွာအခြေခံအချက်အလက်များ
- ၅။ လူထုပူပေါင်းပါဝင်သော လူမှုဆန်းစစ်ခြင်းနှင့် အကဲဖြတ်ခြင်းလုပ်ငန်းစဉ် (PSA/PRA) အကျဉ်းချုပ်
- ၆။ ကျေးရွာဖွံ့ဖြိုးရေးအစီအစဉ်အတွက်အသုံးပြုခဲ့သော PRA tools များနှင့်တစ်ခုချင်းစီအတွက် သုံးသပ်ချက်များ
- ၇။ ကော်မတီဝင်များရွေးချယ်ခြင်းနှင့်ကျေးရွာဖွံ့ဖြိုးရေးအစီအစဉ်ဆောင်ရွက်မှုမှတ်တမ်း ဓါတ်ပုံများ
- ၈။ ကော်မတီဝင်များစာရင်း
- ၉။ ကျေးရွာအချက်အလက် (ပုံစံ-၁)
- ၁၀။ စီမံကိန်းစက်ဝန်းအချိန်ဇယား (ပုံစံ-၂)
- ၁၁။ ကျေးရွာဖွံ့ဖြိုးရေးဦးစားပေးအစီအစဉ် (ပုံစံ-၃)
- ၁၂။ ကျေးရွာအုပ်စုစီမံကိန်းလုပ်ငန်းခွဲရွေးချယ်ခြင်း (ပုံစံ-၄)
- ၁၃။ အစည်းအဝေးတက်ရောက်သူများစာရင်း (ပုံစံ-၁၂)
- ၁၄။ အစည်းအဝေးမှတ်တမ်းများ
- ၁၅။ ကဏ္ဍအလိုက်ဦးစားပေးဖွံ့ဖြိုးရေးလုပ်ငန်းစဉ်များ
- ၁၆။ ကျေးရွာဖွံ့ဖြိုးရေးစီမံချက်အရည်အသွေးထိန်းချုပ်မှု (Checklist For VDP)

# ၁။ မြို့နယ်မြေပုံ

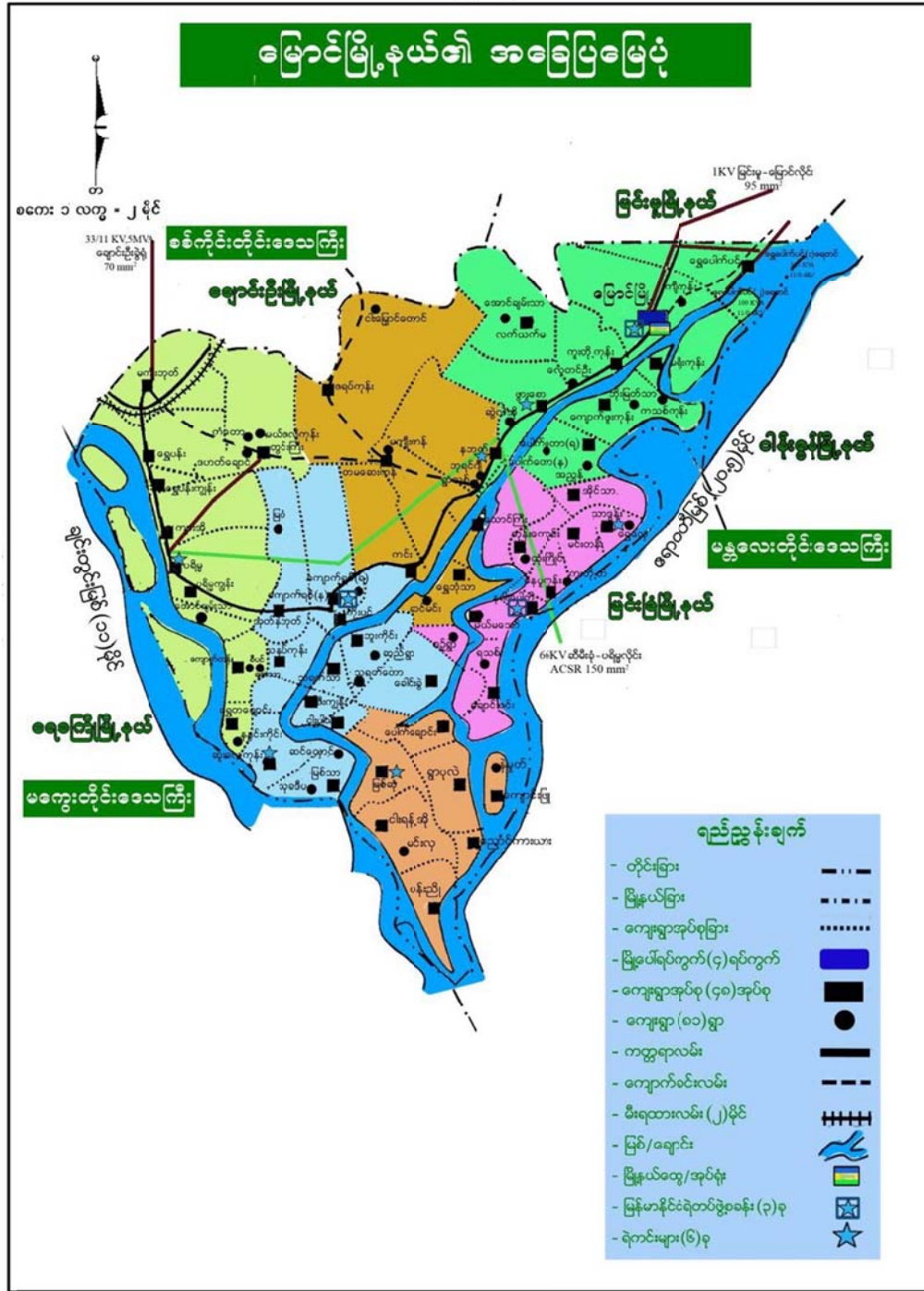



**၄။ ကျေးရွာအခြေခံအချက်အလက်များ**

ပေါင်လောင်ရှင် ကဿပ မထေမြတ်ကြီးသည် ငါးမြောင်တောင်သူဌေးထံသို့ မယ်တော်ဖြစ်ခဲ့ ဘူးသော နွားမကြီးအား အလှူခံကြွ သည်အခါ တောနေမှုဆိုး တစ်ယောက်ကို တွေ့ပြီး ကိလေသာ တရား တို့ကို တရားဓမ္မအမြိုက်ဆေးဖြင့် ဆေးကြောသုတ်သင် ရှင်းလင်းလော့၊ (ဓမ္မဆေကော ဓမ္မဆေက) ဓမ္မဆေးကန် ဟူ၍ရှေးအခါက ခေါ်တွင် ခဲ့ဘူးပါသည်။ ခေတ်ကာလရွေ့လျား လာသော အခါ တမဆေးကန် ဟူ၍ ပြောင်းလဲခေါ်တွင်ခဲ့ပါသည်။ ၁၉၆၅ ခုနှစ် ခန့်က တမဆေးကန်ကျေးရွာ သည် နဘက်အုပ်စုဝင်ဖြစ်ပြီး မကျည်းကန်ကျေးရွာသည် ဇရပ်ကုန်းအုပ်စုဝင်ဖြစ်ခဲ့ပါသည်။ ၎င်းနောက် အထက်ပါအုပ်စုများထဲမှ ခွဲထွက်ပြီး တမဆေးကန်နှင့် မကျည်းကန် နှစ်ရွာပေါင်းပြီး တမဆေးကန် အုပ်စု ဖြစ်လာပါသည်။ တမဆေးကန်ရွာသည် ဘာသာတရား ကိုင်းရှိုင်းပြီး တစ်ဦးနှင့်တစ်ဦး ရိုင်းပင်း ကူညီကာ စည်းစည်းလုံးလုံး ရှိသော ရွာလေးဖြစ်ပါသည်။

**ကျေးရွာတွင်းရှိ စုစုပေါင်းအိမ်ထောင်စု နှင့် လူဦးရေ**

အိမ်ထောင်စု	ကျား	မ	စုစုပေါင်း
၂၃၆	၅၁၈	၅၄၃	၁၀၆၁

**လူနည်းစုလူမျိုးစုအိမ်ထောင်စု**

အမျိုးအစား	အိမ်ထောင်စု	ကျား	မ	စုစုပေါင်း
-	-	-	-	-

**ထိခိုက်လွယ်အုပ်စု**

ထိခိုက်လွယ်အုပ်စု	အိမ်ထောင်စု	ကျား	မ	စုစုပေါင်း
သက်ကြီးရွယ်အို	၅၃	၈၃	၁၁၀	၁၉၃
အမျိုးသမီးဦးဆောင်	၂၅	၂၃	၄၅	၆၈
မသန်စွမ်း	၆	၁၂	၁၃	၂၅
မြေယာမဲ့	၁၂	၁၄	၂၄	၃၈

**ကျေးရွာရှိအခြေခံ အဆောက်အအုံများ**

ပညာရေး	ခြံစံပါ	ကျန်းမာရေး	ခြံစံပါ	ဘာသာရေး	
အထက်တန်းကျောင်း	-	ဆေးရုံ	-	ဘုရား/စေတီ	✓
အလယ်တန်းကျောင်း	-	ကျန်းမာရေးဌာန	-	ဘုန်းကြီးကျောင်း	✓
မူလတန်းကျောင်း	✓	ကျန်းမာရေးဌာနခွဲ	-	ဟိန္ဒူဘုရားကျောင်း	-
မူကြိုကျောင်း	-	ဆေးခန်း	-	ခရစ်ယာန်ဘုရားကျောင်း	-
အခြား	ဘ.က	အခြား	-	ဗလီ	-
မှတ်ချက်		မှတ်ချက်		မှတ်ချက်	

**အဓိကစီးပွားရေးလုပ်ငန်းများ**

စိုက်ပျိုးရေး	မွေးမြူရေး	အသေးစားစီးပွားရေး	အခြား
စပါး	ကြက်	ထွန်စက်	လက်လုပ်လက်စား
ပဲအမျိုးမျိုး	ပက်	ချွေလှေ့စက်	ပြောင်းရွှေ့လုပ်သား
နှမ်း	နွား	ဈေးဆိုင်	

**ကျေးရွာတွင်းအဓိက ပိုင်ဆိုင်မှုများ**

ကျေးရွာပိုင်ဆိုင်မှုများ	စိုက်ပျိုးရေး	စားကျက်မြေ	သစ်တောမြေ	သဲ/ကျောက်ရရှိမှု	ရေတွင်း/ရေကန်	စက်ရေကန်
အရေအတွက်	၁၁၅၀	-	-	-	၂၄	၁
ကျေးရွာပိုင်ဆိုင်မှုများ	ကား	ထော်လာဂျီ	စပါးကြိတ်စက်	ချွေလှေ့စက်	ပဲခွဲစက်	ဈေးဆိုင်
အရေအတွက်	၂	၁	-	၄	၂	၇

**ကျေးရွာအတွင်းအခြားပိုင်ဆိုင်မှုများ**

ကျေးရွာပိုင်ဆိုင်မှုများ	ရေတင်စက်	ထွန်	ထယ်	ကျွဲ	နွား
အရေအတွက်	၁၂	၆၀	၆၀	-	၁၂၀
ကျေးရွာပိုင်ဆိုင်မှုများ	ဂက်	ဆိုင်ကယ်	ကျွမ်းကျင်လုပ်သား	လုပ်သား	လယ်ထွန်စက်
အရေအတွက်	၁၅၀	၁၀၀	၉	၇၉၀	၃

**အခြားကျေးရွာရှိအသုံးပြုနိုင်သော အရင်းအမြစ်/အချက်အလက်များ**

အရင်းအမြစ်	ဆေးခန်း	အလက/အထက/အမက	ဈေး	ကျွမ်းကျင်လုပ်သား	လုပ်သား	မြေတူးစက်	လမ်းကြိတ်စက်
အရေအတွက်	-	၁	-	၃	၁၅၀	-	-

၅။ လူထုပူပေါင်းပါဝင်သော လူမှုဆန်းစစ်ခြင်းနှင့် အကဲဖြတ်ခြင်းလုပ်ငန်းစဉ်

(PSA/PRA) အကျဉ်းချုပ်

စဉ်	အကြောင်းအရာ	ရက်စွဲ	ဦးတည်အုပ်စု	တက်ရောက်သူ			အဓိက ဆွေးနွေးချက်များ
				ကျား	မ	ပေါင်း	
၁	လူမှုစီးပွားအဆင့်သတ်မှတ်ခြင်း (Wealth Ranking)	၁၆.၂.၂၀၁၆	ချမ်းသာ၊ အလယ်အလတ် နွမ်းပါး၊ အနွမ်းပါးဆုံး၊ ရပ်မိရပ်ဖ၊ လူငယ်အုပ်စု	၂၀	၆၃	၆၄	ကျေးရွာလူမှုစီးပွား၊ အုပ်စုများခွဲခြားသတ်မှတ် မှတ်နိုင်ရေးအတွက် အခြေခံစံနှုန်းများ သတ်မှတ်ခြင်း ကျေးရွာသားများနှင့်အများသဘောတူ သတ်မှတ်ခြင်း
၂	ရာသီခွင်ပြပြက္ခဒိန် (Seasonal Calendar)	၁၆.၂.၂၀၁၆	ချမ်းသာ၊ အလယ်အလတ်၊ နွမ်းပါး၊ အနွမ်းပါးဆုံး (အုပ်စု ၁)	၂၂	၆၄	၆၆	ရာသီဥတု၊ စိုက်ပျိုးသီးနှံများ၊ နေ့စားလုပ်ငန်းများ၊ မွေးမြူရေးလုပ်ငန်း များ၊ အစားအစာရရှိမှုများနှင့် ပွဲတော်များ
၃	ကျေးရွာလူမှုရေးနှင့် အရင်းမြစ်ပြ မြေပုံ ( Social & Resorce Map)	၁၆.၂.၂၀၁၆	ရပ်မိရပ်ဖများ၊ ချမ်းသာ၊ အလယ်အလတ်၊ နွမ်းပါး၊ အနွမ်းပါးဆုံး (အုပ်စု ၂)	၂၀	၆၃	၆၄	အိမ်များ၊ အခြေခံအဆောက်အအုံများ၊ လမ်းပန်းဆက်သွယ်ရေး၊ လယ်ယာမြေများ၊ မြစ်ချောင်းများ
၄	ပြဿနာသစ်ပင် (Problem Tree)	၁.၃.၂၀၁၆	အမျိုးသမီးအုပ်စု	-	၁၁၃	၁၁၃	ဆွေးနွေးထားသော အခြေခံအဆောက်အအုံများနှင့် အသက်မွေးဝမ်းကြောင်းလုပ်ငန်းများ၊ ပညာရေး၊ ကျန်းမာရေး
၅	ပြဿနာသစ်ပင် (Problem Tree)	၁.၃.၂၀၁၆	အမျိုးသားအုပ်စု	၅၇	-	၅၇	ဆွေးနွေးထားသော အခြေခံအဆောက်အအုံများနှင့် အသက်မွေးဝမ်းကြောင်းလုပ်ငန်းများ၊ ပညာရေး၊ ကျန်းမာရေး



၆	ကျေးရွာ၏(၅)နှစ် စာဦးစား ပေးအစီအစဉ်ပြ ဇယား (Matric Ranking)	၁၃.၂၂၀၆	ချမ်းသာ၊အလယ် အလတ်၊နွမ်းပါး၊ အနွမ်းပါးဆုံး ရပ်မိရပ်ဖ၊ လူငယ်အုပ်စု (အမျိုးသား/ သမီး)ပေါင်း	၅၇	၁၁၃	၁၇၀	အကျိုးပြုဦးရေအကျိုးခံစားခွင့်နှင့် အဓိကလိုအပ်ချက်များပေါ် မူတည်၍ ဆုံးဖြတ်သည်။
၇	ကျေးရွာအဖွဲ့အ စည်းချိတ်ဆက်မှု (Venn Diagram)	၁၆.၂.၂၀၁၆	ချမ်းသာ၊အလယ် အလတ်၊နွမ်းပါး၊ အနွမ်းပါးဆုံး ရပ်မိရပ်ဖ၊ လူငယ်အုပ်စု (အမျိုးသား/ သမီး)ပေါင်း	၂၁	၆၃	၆၄	ကျေးရွာတွင်းရှိအဖွဲ့အစည်းများမည်သို့ သောလုပ်ငန်းများအတွက် မည်သည့်အဖွဲ့ များချိတ်ဆက်လုပ်ကိုင်မှု
၈	ပင့်ကူအိမ် ကွန်ယက် (Spider Web)	၁၆.၂.၂၀၁၆	ချမ်းသာ၊အလယ် အလတ်၊နွမ်းပါး၊ အနွမ်းပါးဆုံး ရပ်မိရပ်ဖ၊ လူငယ်အုပ်စု (အမျိုးသား/ သမီး)ပေါင်း	၂၂	၆၄	၆၆	အမျိုးသားနှင့်အမျိုးသမီးများတန်းတူ အခွင့်အရေးရရှိမှုနှင့်မရရှိသည့် အကြောင်းအရင်းများ

၉	အမျိုးသား/သမီး ပိုင်ဆိုင်မှုပြဇယား	၁၆.၂၂၀၆	ချမ်းသာ၊အလယ် အလတ်၊နွမ်းပါး၊ အနွမ်းပါးဆုံး ရပ်မိရပ်ဖ၊ လူငယ်အုပ်စု (အမျိုးသား/ သမီး)ပေါင်း	၂၂	၆၄	၈၆	အမျိုးသား/သမီး တို့၏ အရင်းအမြစ်အပေါ် မည်သူ ကပိုင်၍ အသုံးပြုနေကြသည်ကို ဖော်ထုတ်ခြင်း၊
---	---------------------------------------	---------	--	----	----	----	--

**၆.၁။ ကျေးရွာ၏ လူမှုစီးပွားအဆင့်သတ်မှတ်ခြင်း။ (Wealth Ranking)**

အဆင့်	အခြေခံစံနှုန်းများ/ညွှန်းကိန်းများ	အိမ်ထောင်စု	ရာခိုင်နှုန်း
စီးပွားရေးတော်	စိုက်ပျိုးမြေ(၄၀)ဧက၊ ထွန်စက်၊ နွား(၂)ကောင်၊ လိုက်ထရပ်ကား၊ တိုက်(အိမ်)	၁၀	၁%
အလယ်အလတ်တော်	စိုက်ပျိုးမြေ(၁၅)ဧက၊ နွား(၂)ကောင် ပျဉ်ထောင်၊ သွပ်မိုး(အိမ်)	၁၃	၇.၂%
အသင့်အတင့်နွမ်းပါး	စိုက်ပျိုးမြေ(၅)ဧက၊ နွား(၂)ကောင်၊ သွပ်မိုး ထရပ်ကား (အိမ်)	၈၀	၂၇%
အနွမ်းပါးဆုံး	လက်လုပ်လက်စား ထန်းလက်မိုး၊ ထန်းလက်ကာ (အိမ်)	၁၁၀	၆၄.၈%
စုစုပေါင်း		၂၁၃	၁၀၀%



သီတင်းကျွတ်လမှ ပြာသို လအထိ ဆောင်းရာသီဖြစ်ပြီး တပို့တွဲလနှင့် တပေါင်းလများ တွင် နေပြန် ပူတတ်ပါသည်။ ရာသီဥတုနှင့် ပတ်သတ်၍အဓိက ပြဿနာ များသည် တခါတရံ ရာသီဥတု ပူပြင်း လွန်းလျှင် အလုပ် လုပ်ကိုင်၍မရသည်အထိ ဖြစ် တတ် ပါသည်။

**မွေးမြူရေး**-တနှစ်ပတ်လုံး ဝက်၊နွား၊သိုး၊ဆိတ် စသည့် တိရစ္ဆာန် များကို တပိုင်တနိုင် မွေးမြူ ကြ ပါသည်။မွေးမြူရေးလုပ်သော အိမ်ထောင်စု (၂၀၀) ခန့်ရှိပြီး အမျိုးသမီး ပါဝင်မှုရာခိုင်နှုန်းမှာ ၇၀% ဖြစ်နှင့် အစာစရိတ်ကြီးခြင်း ရာသီဥတုအပေါ်မူတည် ၍ရောဂါများ ဖြစ်ပွားတတ် သော ကြောင့် တနှစ် ပျမ်းမျှဝင်ငွေသည် ပုံမှန်မရှိပါဟုဆွေးနွေးခဲ့ပါသည်။

**စိုက်ပျိုးရေး**-ကဆုန်လမှ သီတင်းကျွတ်လအထိ ရာသီဥတုအပေါ်မူတည်၍ စိုက်ပျိုးရပြီး ပြာသို၊ တပို့တွဲ၊ တပေါင်း လများတွင် များသောအားဖြင့် ရိတ်သိမ်းကြပါသည်။ စိုက်ပျိုးရေးလုပ်ကိုင်သော အိမ်ထောင်စု (၁၄၀) ခန့် ရှိနှင့် အမျိုးသမီးပါဝင်မှုမှာ (၃၀%) ခန့် ရှိသည်ဟု ဆွေးနွေးခဲ့ပါသည်။

စိုက်ပျိုးမြေရှားပါးခြင်း၊ မိုးခေါင်ခြင်း၊ သီးနှံပိုးကျခြင်း နှင့် ခိုင်းနွား ရှားပါးခြင်းတို့ကြောင့်တစ်နှစ်ပျမ်းမျှ ဝင်ငွေပုံမှန်မရှိသော်လည်းအများအားဖြင့် တစ်ရက်ပျမ်းမျှ ဝင်ငွေ (၃၀၀၀) ကျပ်ဖြင့်တစ်နှစ်ပျမ်းမျှ ဝင်ငွေ (၁၀၉၅၀၀၀) ခန့်ဝင်ငွေ ရှိပါသည်ဟု ဆွေးနွေး ခဲ့ပါသည်။

**ကျန်းမာရေး**-တစ်နှစ်ပတ်လုံး အတိုင်းအတာဖြင့် ရာသီဥတုအပေါ်မူတည်၍ ဝမ်းလျှော၊ တုပ်ကွေး၊ အပူ လုံးပေါက်သည့် ရောဂါများ အနည်းနှင့်အများ ဖြစ်ပွားတတ်ပါသည်။ ရာသီဥတု နှင့်ပတ်သတ်၍ သွား လာရေး ခက်ခဲခြင်း၊ ယင်လုံအိမ်သာ အိမ်တိုင်းမရှိခြင်း နှင့် ကျေးရွာတွင်း ဆေးပေးခန်း မရှိခြင်း စသည့် အဓိက ပြဿနာ များကို လည်း ဆွေးနွေး သိရှိခဲ့ပါသည်။

**ဘုရားပွဲတော်**- ဝါခေါင်လ၊ တန်ဆောင်မုန်းလ၊နတ်တော် နှင့် ပြာသို လများတွင် ဘုရား ပွဲတော်များ ကျင်းပလေ့ရှိပါသည်။

**၆.၃။ကျေးရွာလူမှုရေးအရင်းအမြစ်ပြုမြေပုံ နှင့် သုံးသပ်ချက်**



**လမ်းပန်းဆက်သွယ်ရေး** - ကျေးရွာတွင်းလမ်းများမှာ မြေသားလမ်းများ ဖြစ်ပြီး မိုးရာသီတွင် သွား လာရခက်ခဲမှုရှိပါသည်။ ရွာချင်းဆက်လမ်းများမှာ ဂျင်းလမ်းများဖြစ်ပြီး ပွင့်လင်းရာသီတွင် သွားလာရလွယ်ကူပြီး မိုးရာသီတွင်တော့ သွားလာရ ခက်ခဲမှုရှိပါသည်။

**သောက်သုံးရေ** - တမဆေးကန်ကျေးရွာမှ နှစ်မိုင်ခန့်ဝေးသော ရွာတွင်းရှိ ရေကန်သို့ သွယ်ယူ ပြီး သောက်သုံးရပါသည်။ ရွာ၏အရှေ့ဘက်တွင် မိုးရေကန်ရှိပါသည်။

**ဘာသာရေး** - ရွာ၏အနောက်မြောက်ဘက်တွင် ပြည်လုံးချမ်းသာစေတီတော် ၊ ပြည်လုံး ချမ်းသာဘုန်းတော်ကြီးကျောင်း နှင့် အခြေခံပညာ မူလတန်းကျောင်းရှိပါသည်။

**ပတ်ဝန်းကျင်ရှိ စီးပွားရေးဆိုင်ရာအရင်းအမြစ်များ** - ရွာ၏ပတ်ဝန်းကျင်တွင် စိုက်ပျိုး၍ရသော လယ်မြေ ယာမြေများ ရှိပါသည်။ ထိုယာမြေများပေါ်တွင် ပဲမျိုးစုံနှင့် လယ်မြေများပေါ်တွင် မိုး စပါးများကို စိုက်ပျိုးကြပါသည်။ စိုက်ပျိုးရေ အတွက်တော့ မိုးရေကိုသာ အားထားရပါသည်။ မိုးရွာလျှင် စိုက်ပျိုး၍ရပြီး မိုးမရွာလျှင် စိုက်ပျိုး၍မရပါဟု စိုက်ပျိုးရေးသည် ရာသီဥတုကို မှီခို နေရ၍ တပိုင်တနိုင် မွေးမြူရေး များ ၊ လည်း လုပ်ကိုင်ကြပါသည်။

**စိုက်ပျိုးရေးဆိုင်ရာအရင်းအမြစ်နှင့် ပတ်သတ်သောအဓိက ပြဿနာများ** - အဓိက ပြဿနာမှာ ရာသီဥတုပင် ဖြစ်ပါသည်။ မိုးမရွာလျှင် စိုက်ပျိုး၍မရသလို မိုးများလွန်းလျှင်လည်း သီးနှံ ပျက်စီး တတ်ပါသည်။

**၆.၄။အမျိုးသားများတင်ပြသော ပြဿနာသစ်ပင် နှင့် ဖြေရှင်းနည်းလမ်း**

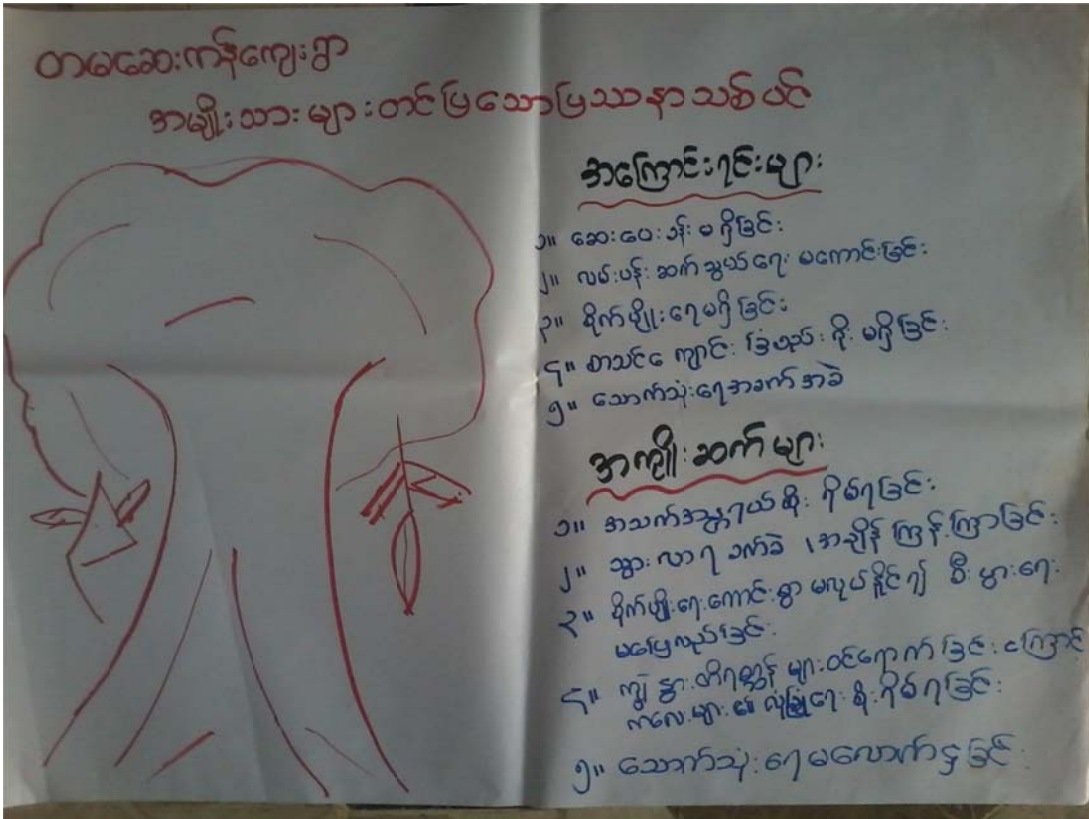

**အကြောင်းအရင်း/အခက်အခဲများ(ကျား)**

၁။	ဆေးပေးခန်းမရှိခြင်း	၂။	ရွာတွင်းလမ်းများမကောင်းခြင်း	၃။	စိုက်ပျိုးရေးမရရှိခြင်း
၄။	စာသင်ကျောင်းခြံစည်းရိုးမရှိခြင်း	၅။	သောက်သုံးရေအခက်အခဲ		

**အကျိုးဆက်များ**



၁။မတော်တဆမှုဖြစ်လျှင်၊ဖျားနာလျှင် ကျန်းမာရေးဆရာ/ဆရာမမရှိသည်အတွက် အသက် အန္တရာယ်စိုးရိမ်ရမှုများဖြစ်ပေါ်စေပါသည်။

၂။ရွာတွင်းလမ်းများ သွားလာရခက်ခဲခြင်းနှင့် မိုးရာသီတွင် ရွံ့ဗွက်များဖြင့် သွားလာရခက်ခဲခြင်း အချိန်ကြန့်ကြာခြင်းများကို ဖြစ်ပေါ်စေပါသည်။

၃။စိုက်ပျိုးရေးမရှိခြင်းကြောင့် မိုးရေကိုသာ စောင့်မျှော်၍ သီးနှံများ စိုက်ပျိုးရသဖြင့် စီးပွားရေး အခြေ အနေကိုခက်ခဲစေပါသည်။

၄။စာသင်ကျောင်းခြံစည်းရိုးမရှိခြင်းကြောင့် ကျွဲနွားများအလွယ်တကူဝင်ရောက်နိုင် သဖြင့် ကလေး ငယ်များ ထိခိုက်မည်ကိုစိုးရိမ်ရပါသည်။

၅။သောက်သုံးရေကို (၂)မိုင်ခန့်ဝေးသော ရွာမှ ပိုက်လိုင်းဖြင့်သွယ်ယူ၍ ရေကန်တွင် သိုလှောင်

ပြီးဝယ်ယူသောက်သုံးရသဖြင့်ရန်ပုံငွေမလုံလောက်ခြင်း ၊သောက်သုံးရေ မလောက်ငှခြင်း များကိုကြုံ တွေ့ရပါသည်။

**ဖြေရှင်းနည်းလမ်း**

၁။ ဆေးပေးခန်းတည် ဆောက်ပေးခြင်း (ကျန်းမာရေးဌာန နှင့်ချိတ်ဆက်)	၂။ ကျေးရွာတွင်းလမ်းများ ပြုပြင် ခြင်း။	၃။ မြစ်ရေတင်စီမံကိန်း (စိုက်ပျိုးရေး/ဆည်မြောင်း ဌာနနှင့် ချိတ် ဆက်)
၄။ စာသင်ကျောင်းခြံ စည်းရိုးခတ်ပေး ခြင်း။	၅။ ဆင့်ပွားကန်၊ရေမီတာဖြင့် အိမ်တိုင်ရာရောက်ရေပိုက် လိုင်းစနစ်ဖြင့်ရေပေးပေးခြင်း။	

**၆.၅။အမျိုးသမီးများ တင်ပြလာသော ပြဿနာသစ်ပင်နှင့် ဖြေရှင်းနည်း**

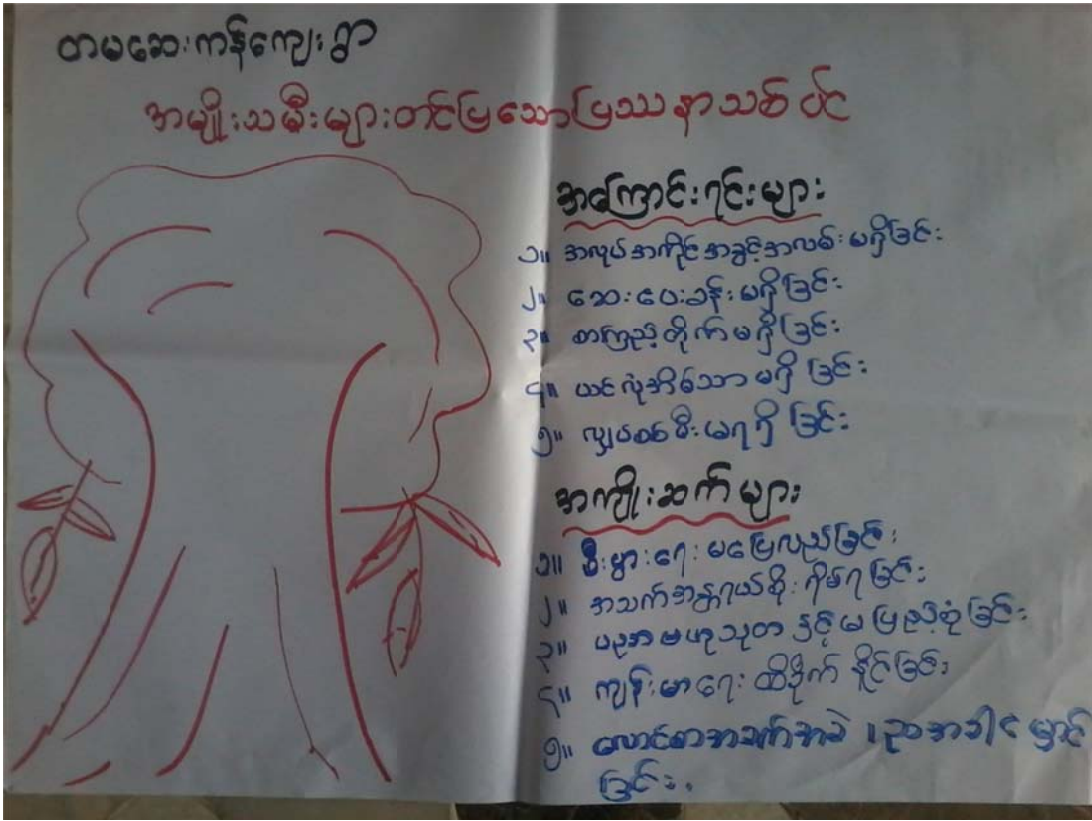

**အကြောင်းအရင်း/အခက်အခဲများ**

၁။	အလုပ်အကိုင်အခွင့်အလမ်း မရှိခြင်း	၂။	ဆေးပေးခန်းမရှိခြင်း	၃။	စာကြည့်တိုက်မရှိခြင်း
၄။	ယင်လုံအိမ်သာမရှိခြင်း	၅။	လျှပ်စစ်မီးမရရှိခြင်း		

**အကျိုးဆက်များ**

၁။စီးပွားရေး ကျပ်တည်းမှုများ၊ စိတ်လေလွင့်မှုများကိုဖြစ်ပေါ်စေပါသည်။

၂။ဆေးပေးခန်းမရှိ၍ မတော်တဆမှုများ ၊ ဖျားနာခြင်းများ၊ကျန်းမာရေးနှင့်ပတ်သတ်၍ အရေးကြီးလျှင် အသက်အန္တရာယ်စိုးရိမ်ခြင်းများကို ဖြစ်ပေါ်စေပါသည်။

၃။ဖတ်ချင်သည့်စာအုပ်၊လေ့လာချင်သည့်အရာများ အလွယ်တကူမရရှိနိုင်သည့်အတွက် ပညာ ဗဟုသုတနှင့်မပြည့်စုံခြင်း များဖြစ်ပေါ်စေပါသည်။

၄။ဝမ်းပျက်ဝမ်းလျှောရောဂါများ ဖြစ်ပွားခြင်း၊ ကလေးငယ်များ ကျန်းမာရေးစိုးရိမ်ခြင်း ၊ လူနေမှုအဆင့်အတန်းနိမ့်ကျ ခြင်းများ ဖြစ်ပေါ်စေပါသည်။

၅။လောင်စာဆီဝယ်သုံးရခြင်း၊ထင်းများ သုံးရခြင်း တို့ကြောင့် မီးဘေးအန္တရာယ် စိုးရိမ်မှုအပြင် ငွေကြေးအခက်အခဲကိုလည်း ဖြစ်ပေါ်စေပါသည်။

**ဖြေရှင်းနည်းလမ်းများ**

၁။	အသက်မွေးဝမ်းကြောင်း ဆိုင်ရာသင်တန်းများ ပို့ချပေးခြင်း	၂။ ကျန်းမာရေးဆေးပေးခန်း နှင့် ကျန်းမာရေးလုပ်သား ထားရှိပေးခြင်း (ကျန်းမာရေးဌာနနှင့်ချိတ်ဆက်)	၃။ စာကြည့်တိုက်တည်ဆောက်ပေးခြင်းနှင့်စာအုပ်များထားရှိပေးခြင်း
၄။	ယင်လုံအိမ်သာများ ဆောက်ပေးခြင်း	၅။ မီးတိုင်နှင့်ကြီးများတပ်ဆင် ခြင်းကျေးလက်ဦးစီးဌာနနှင့် ချိတ်ဆက်ပြီး မီးရရှိအောင်ဆောင်ရွက်ခြင်း	

၆.၆။ပင်းပုံစံကို အသုံးပြု၍ အဖွဲ့အစည်းများချိတ်ဆက်





**အိမ်မှုကိစ္စဆောင်ရွက်မှု-အမျိုးသားလုပ်ကိုင်မှု အဆင့်-၄၊ အမျိုးသမီးလုပ်ကိုင်မှု အဆင့်-၈၁၀**  
ဟုဆွေးနွေးချက်အရ အမျိုးသားများအနေဖြင့် အိမ်မှုကိစ္စများတွင် ပိုမိုကူညီရန် လိုအပ် နေပါ သေး သည်။

**စေ့စပ်သေချာမှု** - အမျိုးသားများမှာ အမျိုးသမီးများထက် စေ့စပ်သေချာမှု အားနည်းနေ သည် ကို တွေ့ရပါသည်။

**စီးပွားရှာနိုင်မှု** - အမျိုးသားများမှ အဆင့် - ၈ ၊အမျိုးသမီးများမှ အဆင့်- ၆ ဖြင့် စီးပွားရှာရာတွင် အမျိုးသားများမှ ပို၍ရှာနိုင်ကြောင်းတွေ့ရှိခဲ့ပါသည်။

**အတွေးအခေါ်** - အမျိုးသားများမှာ အမျိုးသမီးများထက် အတွေးအခေါ်ပိုင်းတွင် ပိုမို စဉ်းစား တွေးခေါ် နိုင်ကြောင်း ဆွေးနွေး တွေ့ရှိခဲ့ပါသည်။

**ခေါင်းဆောင်မှု** - အမျိုးသမီးများမှာ အမျိုးသားများထက် ခေါင်းဆောင်မှု အားနည်းနေသည်ကို တွေ့ရပါသည်။အမျိုးသားများ အပေါ် မှီခို နေကြပြီး အမျိုးသမီးများကို ဦးဆောင်နေပါသည်။

**ငွေကြေးသုံးစွဲမှု** - အမျိုးသား အမျိုးသမီးငွေကြေးသုံးစွဲမှုတွင် အမျိုးသားများမှာ အမျိုးသမီးများ ထက်ပိုမို သုံးစွဲကြောင်း တွေ့ရှိခဲ့ပါသည်။

**လူမှုရေးကိစ္စ** - လူမှုရေးကိစ္စ ဆွေးနွေးမှုတွင် အများအပြား အမျိုးသားများသည် စီးပွားရှာ ထွက် နေရသဖြင့် လူမှုရေးကိစ္စများ ဆောင်ရွက်ရာတွင် အမျိုးသမီးများမှ ပိုမို ဆောင်ရွက်ရ ကြောင်း ဆွေးနွေးခဲ့ရပါသည်။

**၆.၈။သုံးစွဲမှုနှင့် ထိန်းချုပ်မှုဇယားနှင့် သုံးသပ်ချက်**



**သုံးသပ်ချက်**

အမျိုးသား/သမီးပိုင်ဆိုင်မှုတွင်အမျိုးသား/သမီးသီးသန့်ပိုင်ဆိုင်မှုထိန်းချုပ်မှုမှာ အလွန်နည်းပြီး နှစ်ဦး ပေါင်းထိန်းချုပ်မှုမှာပိုများကြောင်းတွေ့ရပါသည်။ထို့အပြင်လုပ်ငန်းများကို မိမိသဘော ဆန္ဒ တစ်ခုထဲ မဟုတ်ဘဲ နှစ်ဦးသဘောတူ တိုင်တိုင်ပင်ပင် ပြုလုပ်ကြ ကြောင်းတွေ့ရပါသည်။ အမျိုးသား အမျိုးသမီးတန်းတူညီမျှမှုနှင့်ကျားမရေးရာကဏ္ဍများအကြောင်း ကိုလည်း ဆွေးနွေး ခဲ့ပါ သည်။ ဆွေးနွေးချက်များကိုလည်းကျေးရွာသူကျေးရွာသားများက သဘောတူ လက်ခံခဲ့ ကြပါသည်။

**၆.၉။ဦးစားပေးအစီအစဉ်ပြဇယား**

အမျိုးသားနှင့်အမျိုးသမီးများ၏လတ်တလောအခက်အခဲများ

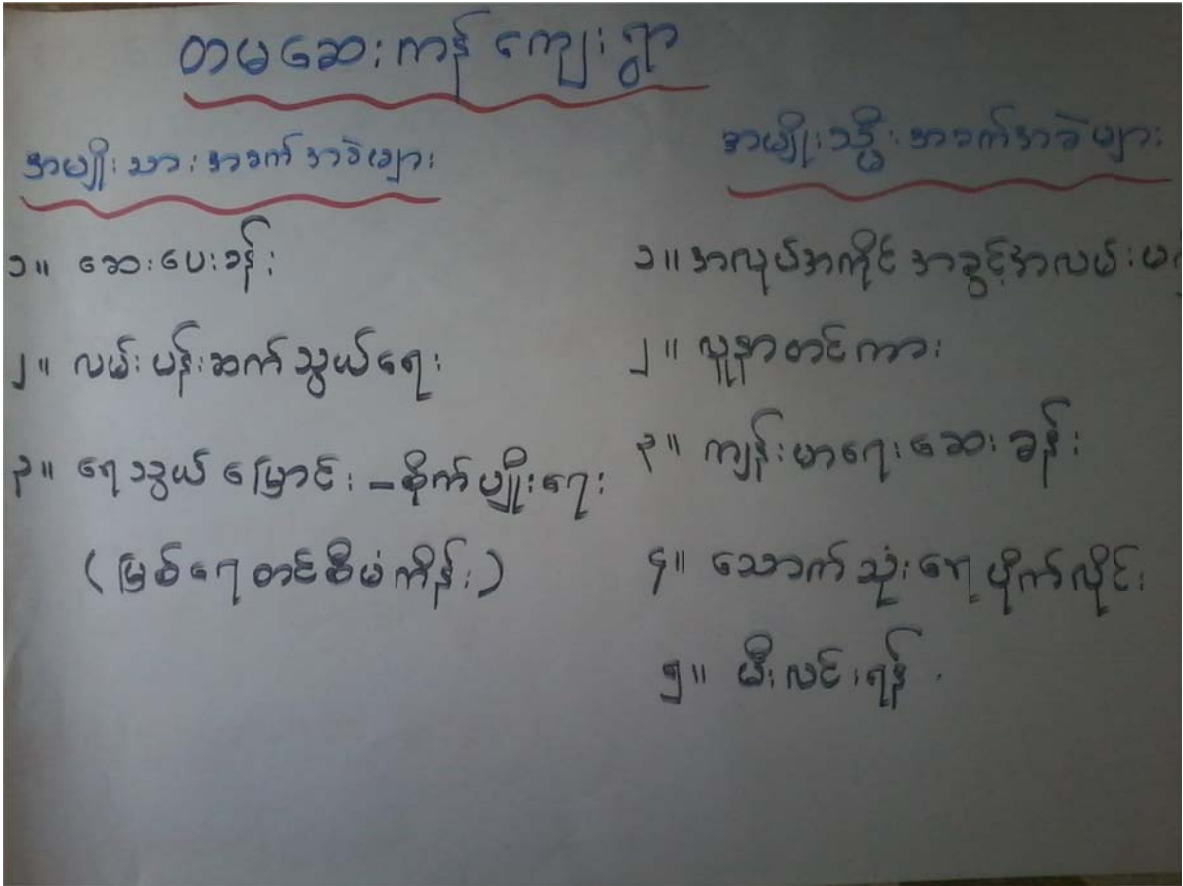



၆.၁၀ အမျိုးသားနှင့်အမျိုးသမီးများ၏ နောက်(၅)နှစ် မျှော်မှန်းချက်များ

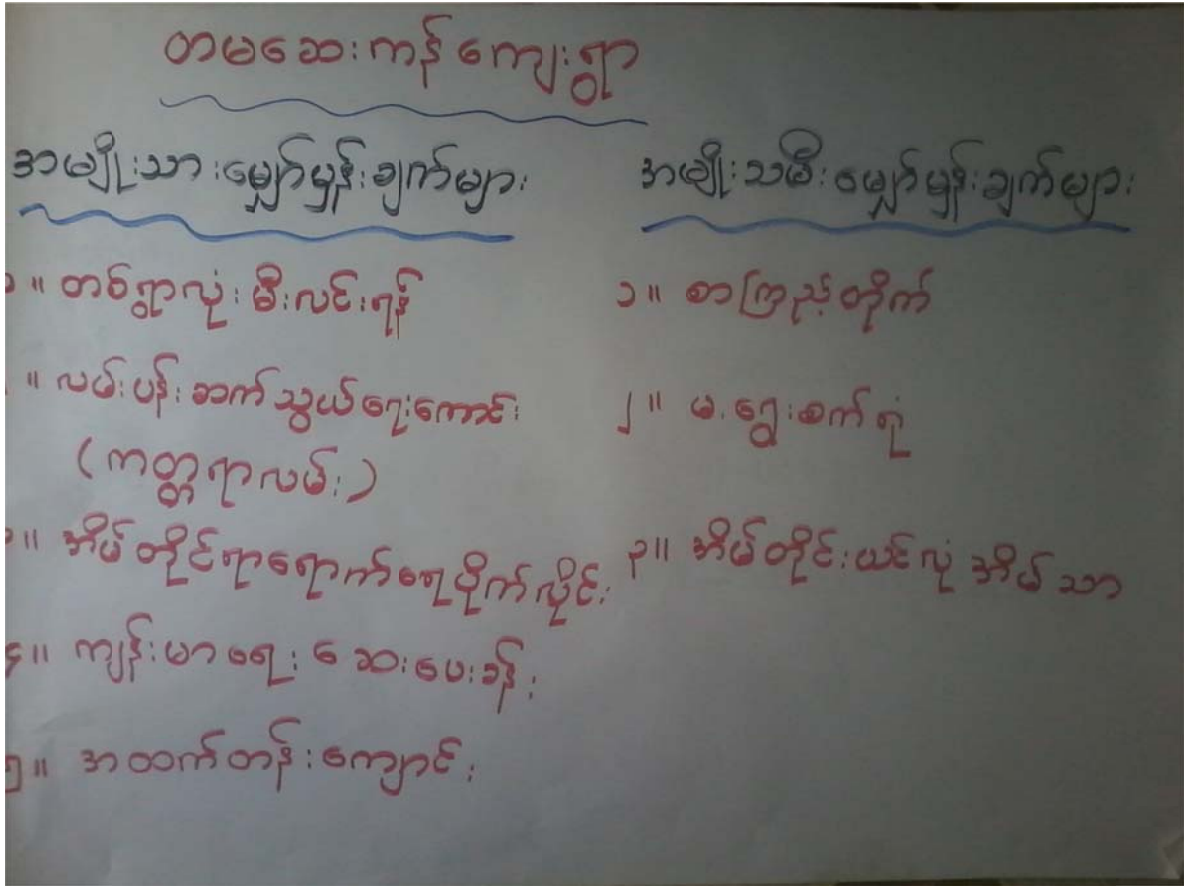

၆.၁၁ ကျေးရွာမျှော်မှန်းချက် လေ့ကျင့်ခန်းမှ ရရှိလာသောရလဒ်

<p>ကျေးရွာ၏ မျှော်မှန်းချက်</p>	<p>လမ်းပန်းဆက်သွယ်ရေးကောင်းမွန်ပြီး စီးပွားရေး၊ လူမှုရေး၊ ပညာရေး၊ ကျန်းမာရေးများ တိုးတက်ကောင်းမွန်လာရမည်။ လျှပ်စစ်မီးရရှိပြီး အချိန်မရွေး သွားလာနိုင်ကာ၊ စိုက်ပျိုးရေး၊ မွေးမြူရေး၊ အိမ်တွင်းမှု အသက်မွေးဝမ်းကျောင်း နည်းပညာများကို အချိန်နှင့်တပြေးညီ သိရှိနိုင်လာရမည်။</p>
<p>အနာဂတ်တွင် ကျေးရွာ ပိုမိုဖွံ့ဖြိုးတိုးတက်ရန် ကျေးရွာသားများ၏ မျှော်မှန်းထားရှိမှု</p>	<p>လူထုပဟိုပြုစီမံကိန်းမှ တိုက်ရိုက်ထောက်ပံ့ငွေကို အသုံးပြုပြီး သဘာဝဘေး၊ ပညာရေး၊ ရွာတွင်းလမ်း များကောင်းမွန်လာစေရန်နှင့် လျှပ်စစ်မီးများ ရရှိလာလျှင် အလင်းရောင်ရရှိလာမည်ဖြစ်သည်။ ကျေးရွာတွင်း ရှိ လူငယ်များ လမ်း မှားမရောက်စေ ရန် အတွက် ကျေးရွာစာကြည့်တိုက် တစ်ခု ရှိချင်ပါသည်။ အကောင်အထည် မဖော်နိုင်သော လုပ်ငန်းများကို သက်ဆိုင်ရာ ဌာနများနဲ့ ချိတ်ဆက်လုပ်ကိုင်မှုများ ပြုလုပ်မည်။ မြို့နယ် အတွင်းသို့ အစိုးရမဟုတ်သော အဖွဲ့အစည်းများ ဝင်ရောက်မှုများရှိပါက ကျေးရွာ လိုအပ်ချက်များကို တင်ပြ၍ အကူအညီတောင်းခံများ ပြုလုပ်မည်ဖြစ်ပါသည်။</p>

**တမခေးကန်ကျေးရွာအမျိုးသားအမျိုးသမီးများဦးစားပေးရွေးချယ်ထားသော ဖွံ့ဖြိုးရေး လုပ်ငန်းစဉ်များ**

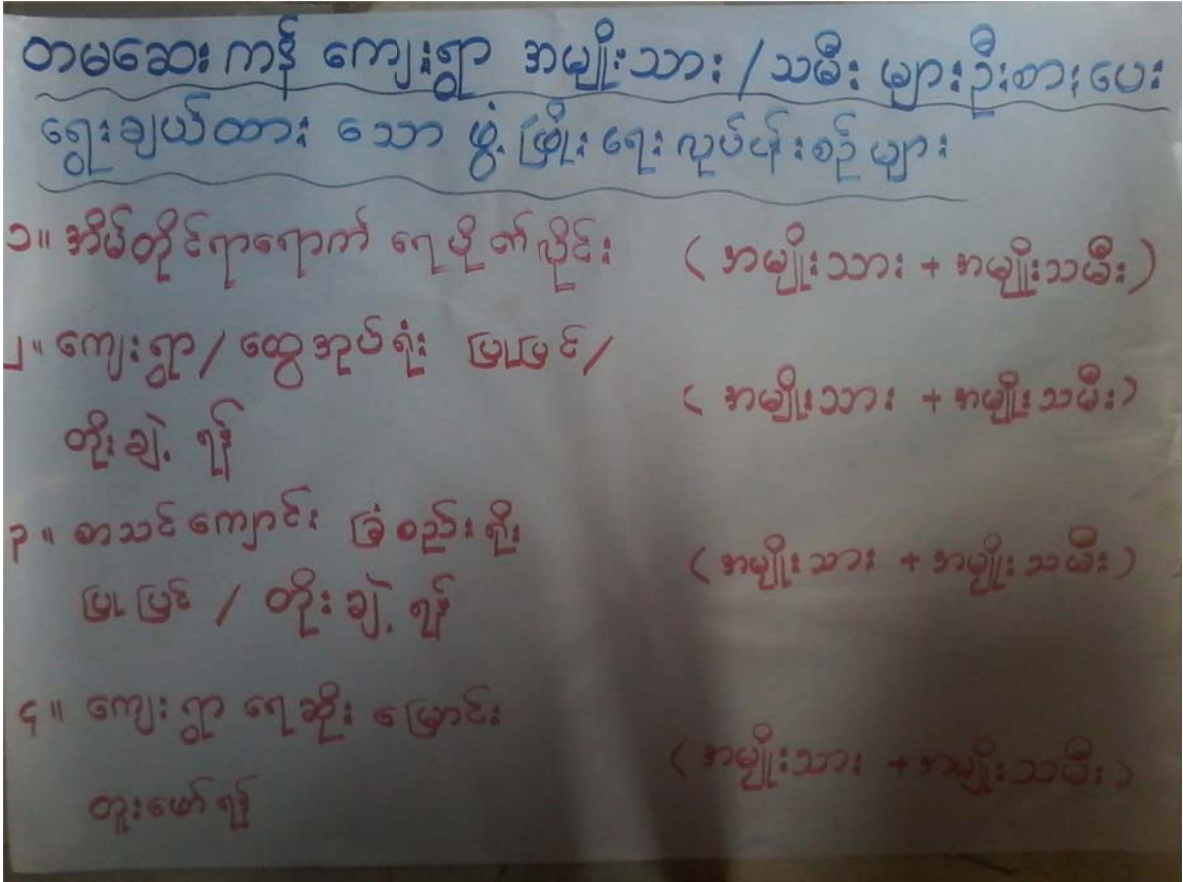

**လုပ်ဆောင်မှုများ**

ကျေးရွာအတွင်းရှိ စီမံကိန်းလုပ်ငန်းခွဲများအတွက် အဓိက ဦးစားပေး ပြဿနာများ ဖော်ထုတ်ရာတွင် အမျိုးသားများ၊အမျိုးသမီး များ တင်ပြလာသော အခက်အခဲများကို စုပေါင်း၍ ဦးစား ပေး လုပ်ငန်း အဖြင့်အဆင့်သတ်မှတ်၍ကျေးရွာလူထု၏ သဘောတူညီဖြင့် လုပ်ငန်းများကို ဦးစားပေးရွေးချယ် ပါသည်။ အမျိုးသားများ တင်ပြလာသော ပြဿနာများနှင့် အမျိုးသမီးများ တင်ပြ လာသော ပြဿနာများကို စုပေါင်း၍ဦးစားပေးလုပ်ငန်းတစ်ခုအဖြစ် သတ်မှတ်ပါသည်။ ဦးစားပေး ပြဿနာ များကိုအနည်းဆုံး(၄)ခုအထိတင်ပြ ဆွေးနွေးခဲ့ပါသည်။ ဦးစားပေးပြဿနာ၏ ပထမဆုံး အဆင့်ရှိ စီမံကိန်း လုပ်ငန်းသည်ကျေးရွာ၏ စီမံကိန်း ပထမနှစ်တွင် ဖြစ်ချင်သော အသေးစားတိုးချဲ့ခြင်းနှင့် ပြုပြင်ခြင်းလုပ်ငန်းတို့ ဖြစ်ပါသည်။

**အမျိုးသမီးကဏ္ဍအစည်းအဝေးမှတ်တမ်းနှင့် စစ်ဆေးရမည့်အချက်များ**

**၁။အမျိုးသမီးကဏ္ဍ အစည်းအဝေးမှတ်တမ်း**

စီမံကိန်းပထမနှစ်အတွက်ကျေးရွာမိတ်ဆက်အစည်းအဝေးပြုလုပ်ရန်ဖိတ်ကြားရာတွင်အမျိုးသမီးများ အချိုးညီစွာပါဝင်ရန်ကျေးရွာတာဝန်ရှိသူများနှင့်အုပ်ချုပ်ရေးမှူးထံသို့ပြောကြားခဲ့ပါသည်။အစည်းအဝေး တိုင်းတွင်အမျိုးသမီးများပြောကြားလိုသောအချက်များကိုလွတ်လပ်ပွင့်လင်းစွာပြောကြားနိုင်ကြောင်း ကိုလည်းအသိပေးထားပါသည်။ကျေးရွာအုပ်စုအဆင့်တွင်နှစ်စဉ်ပြုလုပ်သောလုပ်ငန်းများတွင်အမျိုးသ မီးများတင်ပြတောင်းဆိုသောလုပ်ငန်းတစ်ခုပါဝင်မည်ဖြစ်ကြောင်းကိုလည်းပြောကြားခဲ့ပါသည်။လုပ်ငန်း ခွဲများအကောင်အထည်ဖော်ဆောင်ရွက်သောလုပ်ငန်းဖြစ်ပါကတူညီသောအလုပ်အတွက်တူညီသော လုပ်အားခများရရှိမည်ကိုလည်းပြောကြားခဲ့ပါသည်။စီမံကိန်းတွင်အမျိုးသားအမျိုးသမီးခွဲခြားမှုမရှိစေရန် နှင့်စီမံခန့်ခွဲမှုစွမ်းရည်များတိုးတက်လာစေရန်အတွက်ကော်မတီများထဲတွင်အမျိုးသမီးများ(၅၀%)ပါဝင် ရမည်ဖြစ်သည်။ဆပ်ကော်မတီတစ်ခုတိုင်းတွင်လည်းအနည်းဆုံးအမျိုးသမီးတစ်ဦးပါဝင်ရမည်ဖြစ်ပါသည်။ ကော်မတီဝင်အမျိုးသမီးများသည်တင်ပြဆွေးနွေးမှုများပြုလုပ်ခြင်း၊ဆုံးဖြတ်ချက်များချခြင်းများပြုလုပ်ရ မည်ဖြစ်ပါသည်။အမျိုးသားများမှလည်းကူညီပံ့ပိုးပေးရမည်ဖြစ်ပါသည်။ဒုတိယအကြိမ်အစည်းအဝေးများ တွင်အမျိုးသမီးများသည်လိုအပ်ချက်အခက်အခဲများကိုလွတ်လပ်စွာဆွေးနွေးနိုင်ရန်အမျိုးသမီးသီးသ န့်အုပ်စုများဖွဲ့ပြီးအခက်အခဲများဖော်ထုတ်ခြင်းကိုလည်းလုပ်ကိုင်ခဲ့ပါသည်။

**၂။ကျေးရွာမိတ်ဆက်အစည်းအဝေးတွင် အမျိုးသမီးကဏ္ဍအတွက် စောင့်ကြည့်စစ်ဆေးရမည့် အချက်များ**

ကျေးရွာ/ကျေးရွာအုပ်စုအမည် - တမဆေးကန်ကျေးရွာ၊ တမဆေးကန်ကျေးရွာအုပ်စု

စဉ်	အကြောင်းအရာ	တွေ့ရှိချက်		မှတ်ချက်
		✓		
၁။	အစည်းအဝေးတက်ရောက်လူသူများအားကျား၊မရေးရာ အခြေခံ သဘောတရားများကို ရှင်းလင်းဆွေးနွေးခဲ့ပါသလား။	✓		
၂။	စီမံကိန်းပါဝင်သော ကျား၊မရေးရာ အကောင်အထည်ဖော်ရေး လိုအပ်ချက်(၅)ချက်ကို ရှင်းလင်းပြခဲ့ပါသလား။	✓		
၃။	အစည်းအဝေးခေါ်ယူရာတွင်အမျိုးသား/သမီးများ အချိုးညီစွာ တက်ရောက်နိုင်ရေးအတွက်အသိပေးတိုက်တွန်းစည်းရုံးခဲ့ တာမျိုး ရှိခဲ့ပါသလား။	✓		
၄။	အမျိုးသမီးများ၏စကားသံများပြောဆိုနိုင်ခွင့်များ ပိုမိုထွက်ပေါ်လာ အောင် ဖန်တီးပေးခဲ့ ပါသလား။	✓		
၅။	ဆပ်ကော်မတီဖွဲ့ များဖွဲ့ စည်းရာတွင်အမျိုးသမီးများပါဝင်ဖွဲ့ စည်းရေး၊ ပူးပေါင်းပါဝင်ရေးဦးဆောင်နိုင်ရေးအတွက်တွန်းအားပေး ကူညီ ဆောက်ရွက်ခဲ့ပါသလား။	✓		
၆။	အစည်းအဝေးကိုအမျိုးသား/သမီးများအလွယ်တကူပါဝင် တက်ရောက်နိုင်သောအချိန်နှင့်နေရာများကိုရွေးချယ်ခြင်း၊ ထည့်သွင်းစဉ်းစားဆောက်ရွက်ခြင်းများတို့ကိုလုပ်ဆောင်ခဲ့ပါ သလား။	✓		
၇။	လူနည်းစု၊ဆင်းရဲ/နွမ်းပါး/ထိခိုက်လွယ်သောအုပ်စုများကို အစည်း အဝေးမစတင်မှီအချိန်များကရှာဖွေဖော်ထုတ်ခဲ့တာမျိုးများ ရှိပါ သလား။	✓		
၈။	လူနည်းစု/ဆင်းရဲ/နွမ်းပါး/ထိခိုက်လွယ်သော အမျိုးသား/သမီးများ ထဲမှအချို့ကိုအစည်းအဝေးတက်ရောက်နိုင်အောင် ဖိတ်ကြား ဆောင်ရွက်မှုမျိုးရှိခဲ့ပါသလား။	✓		
၉။	လူနည်းစု/ဆင်းရဲ/နွမ်းပါး/ထိခိုက်လွယ်သောအမျိုးသား/အမျိုးသမီး များနှင့် ကြုံတွေ့နေရ သောအခက်အခဲများကို သင်ဆွေးနွေး မေးမြန်းခဲ့တာမျိုး ရှိပါသလား။	✓		
၁၀။	အမျိုးသမီးများပြောဆိုတင်ပြနိုင်အောင်အချိန်ပေးရန်၊ ကြိုတင်	✓		

	စီစဉ်ဆောင်ရွက်မှု မျိုးများဆောင်ရွက်ခဲ့တာများ ရှိပါသလား။			
၁၁။	စီမံကိန်းလုပ်ငန်းခွဲများရှာဖွေဖော်ထုတ်ရာတွင် အမျိုးသား/သမီးများ သီးခြားဆွေးနွေး ဖော်ထုတ်ဆောင်ရွက်ခဲ့တာမျိုး ရှိပါသလား။	✓		
၁၂။	ကျေးရွာစီမံကိန်းအထောက်အကူပြုကော်မတီဖွဲ့စည်းရာတွင် အမျိုးသမီး၊အမျိုးသားအချိုးညီမျှစွာ(၅၀:၅၀)ဖွဲ့စည်း နိုင်ခဲ့ပါ သလား။  မဖွဲ့စည်းနိုင်ခဲ့ပါက မှတ်ချက်တွင် ရှင်းလင်းပါ။	✓		
၁၃။	ဆပ်ကော်မတီများတွင်အနည်းဆုံးအမျိုးသမီးအဖွဲ့ဝင် တစ်ဦးနှုန်း ဖြင့် ပါဝင်ဖွဲ့စည်းနိုင်ခဲ့ပါသလား။  မဖွဲ့စည်းနိုင်ခဲ့ပါက မှတ်ချက်တွင် ရှင်းလင်းပါ။	✓		
၁၄။	ကျေးရွာ/ကျေးရွာအုပ်စု ဖွံ့ဖြိုးရေးစီမံချက် များတွင် အမျိုးသမီးများ ရွေးချယ်ဆုံးသည့်လုပ်ငန်းစီမံချက် အနည်းဆုံးတစ်ခုပါဝင်နိုင် ရေးအတွက် စည်းရုံးဆွေးနွေးမှုများ ပြုလုပ်ဆောင်ရွက်ခဲ့ပါသလား။	✓		
၁၅။	တက်ရောက်လာသူများအား အမျိုးသမီးများ၏ လိုအပ်ချက်များကို ဖြည့်ဆည်းပေးနိုင်ရန်အမျိုးသမီးရွေးချယ်လိုက်သော ဦးစားပေး ရွေးချယ်မှုများကိုထောက်ပံ့ပေးသွားမည်ဖြစ်ကြောင်း အသိပေး ပြောကြားခဲ့ပါသလား။	✓		
၁၆။	ရွေးချယ်လိုက်သောစီမံကိန်းလုပ်ငန်းခွဲများသည်ဒေသတွင်း မှာ ရှိသော လူနည်းစု/ဆင်းရဲ/ နွမ်းပါး/ထိခိုက်လွယ် အုပ်စုများအပေါ် မည်သို့အကျိုးပြုနိုင်မည်ဖြစ်ကြောင်းရှင်းလင်း ပြောကြားခြင်း၊ မှတ်တမ်းတင်ခြင်းတို့ကို ဆောင်ရွက်ခဲ့ပါသလား။	✓		
၁၇။	ကျေးရွာအုပ်စုအဆင့်အစည်းအဝေးပြုလုပ်ရာတွင်အုပ်စု စီ/ထောက် ကော်မတီဝင်များကို ကျား၊မရေးရာလိုအပ်ချက်များ အကြောင်းကိုရှင်းလင်းပြောကြားခဲ့ပါသလား။	✓		
၁၈။	ကျေးရွာအုပ်စုအဆင့်အစည်းအဝေးပြုလုပ်ရာတွင်အုပ်စု စီ/ထောက် ကော်မတီဝင်များ အားလုံး တက်ရောက်နိုင်မှု ရှိ/မရှိ စစ်ဆေးခဲ့ပါသလား။  မတက်ရောက်နိုင်ခဲ့ပါက မှတ်ချက်တွင် ရှင်းလင်းပါ။	✓		

၇။ကော်မတီဝင်များ ရွေးချယ်ခြင်းနှင့် ကျေးရွာဖွံ့ဖြိုးရေးအစီအစဉ် ဆောင်ရွက်မှု မှတ်တမ်း ဓါတ်ပုံများ

စီမံကိန်း အထောက်အကူပြုကော်မတီဝင်များကို လှူပုဂံမဲပေးစနစ်ဖြင့်ရွေးချယ်ခြင်း ဓာတ်ပုံ



ကော်မတီဝင်များ ရွေးချယ်ပြီးစီးခြင်း မှတ်တမ်းဓာတ်ပုံ



ကျေးရွာအုပ်စု စီမံကိန်း အထောက်အကူပြုကော်မတီရွေးချယ်ပြီးစီးခြင်း ဓာတ်ပုံ



စီမံကိန်း စက်ဝန်း ပိုစတာ ပေးအပ်ခြင်း မှတ်တမ်းဓာတ်ပုံ



- ပြုစုသူ - ဒေါ်ခင်စုနိုင် (လူထုစည်းရုံးရေးမှူး)
- လက်မှတ် - .....
- နေ့စွဲ - .....



**၈။ကျေးရွာစီမံကိန်း အထောက်အကူပြု ကော်မတီဖွဲ့စည်းပုံ နှင့် ကော်မတီဝင်များ**

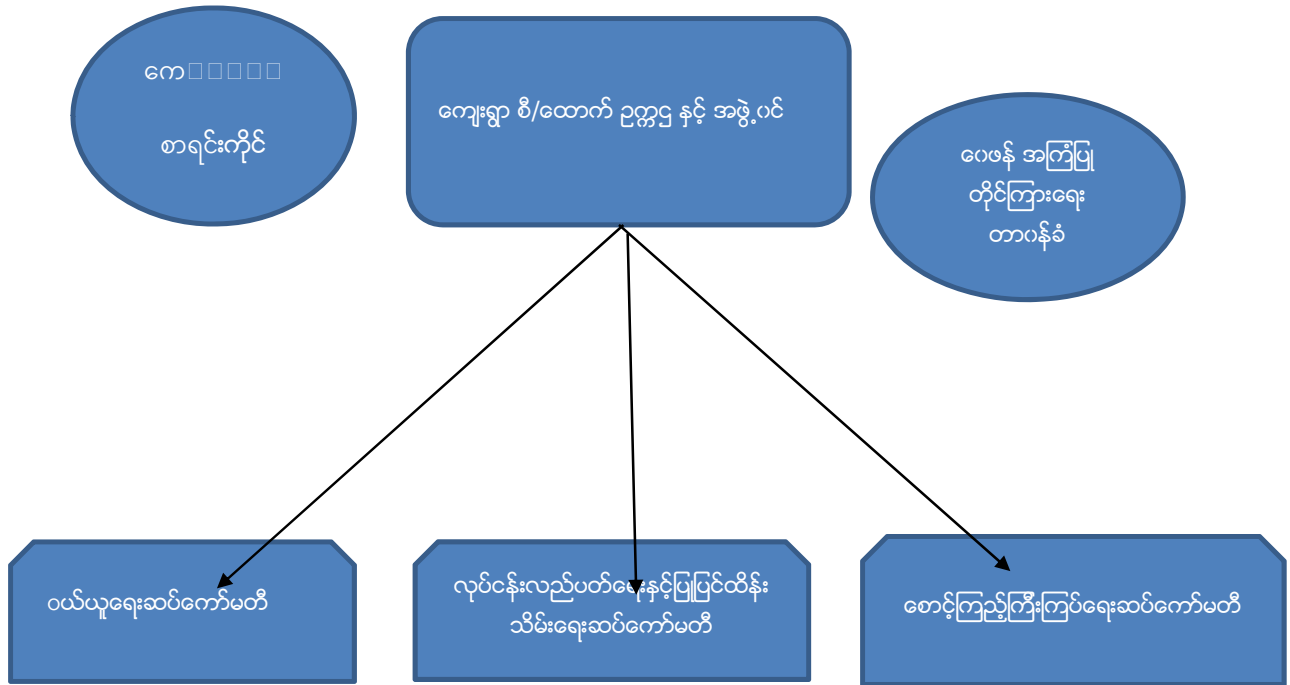

**ကျေးရွာ စီမံကိန်းအထောက်အကူပြုကော်မတီ ဥက္ကဋ္ဌ နှင့် အဖွဲ့ဝင်**

ဥက္ကဋ္ဌ(ကျား) = ဦးစည်သူအောင်(09-974120112)

ဥက္ကဋ္ဌ(မ) = ဒေါ်ဝေဝေ(09-796054866)

အဖွဲ့ဝင် = ဦးသန်းထွန်းဦး (09-976084256)

**ကျေးရွာစာရင်းကိုင်**

စာရင်းကိုင် = ဦးဇော်ဇော် (09-970689568)

**ဝယ်ယူရေးဆပ်ကော်မတီ**

အဖွဲ့ခေါင်းဆောင်(ကျား) = ဦးမောင်ပြုံး(09-963170364)

အဖွဲ့ဝင် (မ) =ဒေါ်ထက်ထက်မိုးဦး (09-798974233)

အဖွဲ့ဝင် (မ) =ဒေါ်သင်းသင်းမော်

လုပ်ငန်းလည်ပတ်ပြုပြင်ထိန်းသိမ်းရေးကော်မတီ

- အဖွဲ့ခေါင်းဆောင်(ကျား) = ဦးမိုး (09-963375118)
- အဖွဲ့ဝင် (ကျား) =ဦးစန်းပို
- အဖွဲ့ဝင်(မ) =ဒေါ်ထားထားဦး (09-976164559)

စောင့်ကြည့်ကြီးကြပ်ရေးဆပ်ကော်မတီ

- အဖွဲ့ခေါင်းဆောင်(ကျား) = ဦးတင်ဆောင်
- အဖွဲ့ဝင်(မ) =ဒေါ်မြင့်ကြည်
- အဖွဲ့ဝင် =ဒေါ်ခင်မိုး

ဝေဖန်အကြံပြုတိုင်ကြားရေးတာဝန်ခံ

- အမျိုးသားတာဝန်ခံ = ဦးမောင်မောင်
- အမျိုးသမီးတာဝန်ခံ = ဒေါ်ညွန့်ရီ
- စေတနာ့ဝန်ထမ်း(အမျိုးသား) = ဦးကျော်သန်း
- စေတနာ့ဝန်ထမ်း(အမျိုးသမီး) = ဒေါ်ချိုခိုင်

လူထုတော်ပြစ်ခံကိန်းစီမံကိန်းလက်စွဲ  
အပိုင်း-၃ ၂၉.၉.၂၀၁၅

ပုံစံ-၁ ကျေးရွာအခြေအချက်အလက်များ (Form PC 1)

ကျေးရွာတစ်ရွာသို့ ပထမဆုံး စိတ်ဆက်စပ်ချိန်ကစ၍ လူထုစည်းရုံးရေးမှူးသည် ကျေး  
အားကျေးရွာအချက်အလက်များကို မေတ္တာရပ်ခံ၍ တောင်းခံရသည်။ ဤအချက်အလက်များကို စိတ်ဆက်စပ်ဆက်အ  
ပြုမုန်ကန်အောင်ပြုလုပ်ရမည်။ ပြီးနောက်တွင် လူထုစည်းရုံးရေးမှူးမှ သတင်းအချက်အလက်ထဲသို့ Tablets မှတစ်ဆင့်  
ဖြည့်သွင်းရမည်။

ကျေးရွာအုပ်ချုပ်ရေးမှူးအမည် ဦးအောင်ကို	ကျေးရွာအုပ်ချုပ်ရေးမှူး ဖုန်းနံပါတ် ၀၉-၇၉၅၂၉၄၅၅	လူထုစည်းရုံးရေးမှူးအမည် ဒေါ်ခင်စုခိုင်
ပြည်နယ်/တိုင်း/စခန်းအမည် စစ်ကိုင်းတိုင်း	မြို့နယ် အမည် အောင်	ကျေးရွာအုပ်စုအမည် ကျေးရွာ တစ်စခန်း

က. လူဦးရေ

လူမျိုးစု	အိမ်ထောင်စုအရေအတွက်	ကိုးကွယ်သည့်ဘာသာ	အိမ်ထောင်စုအရေအတွက်
လူမျိုးစု (၁) မြန်မာ	၂၃၆	ဘာသာ (၁) ဗုဒ္ဓဘာသာ	၂၃၆
လူမျိုးစု (၂) -----		ဘာသာ (၂) -----	
လူမျိုးစုစရာ -----		ဘာသာစရာ -----	

	အမျိုးသား (အရေအတွက်)	အမျိုးသမီး (အရေအတွက်)
လူဦးရေ	၅၁၇	၅၄၃
အိမ်ထောင်စုဦးရ်	၂၀၀	၂၅

(ခ) လက်လှမ်းမီအသုံးပြုနိုင်သည့် အဆောက်အအုံများ

အဆောက်အအုံအမျိုးအစား	အမှတ် ခြံပေါ်	ကျန်းမာရေး	အမှတ် ခြံပေါ်	တာဝန်ပေးအဆောက် အအုံ	အမှတ် ခြံပေါ်
အထက်တန်းကျောင်း	<input type="checkbox"/>	ဆေးရုံ	<input type="checkbox"/>	စေတီ	<input checked="" type="checkbox"/>
အလယ်တန်းကျောင်း	<input type="checkbox"/>	ကျန်းမာရေးဌာန	<input type="checkbox"/>	ဘုန်းကြီးကျောင်း	<input checked="" type="checkbox"/>
မူလတန်းကျောင်း	<input checked="" type="checkbox"/>	ကျန်းမာရေးဌာနခွဲ	<input type="checkbox"/>	ဟိန္ဒူဘုရားကျောင်း	<input type="checkbox"/>
မူကြိုကျောင်း	<input type="checkbox"/>	ဆေးပေးခန်း	<input type="checkbox"/>	ရေစိမ့်ယာန်ကျောင်း	<input type="checkbox"/>
အခြား	<input type="checkbox"/>	အခြား	<input type="checkbox"/>	ဗလီ	<input type="checkbox"/>
				အခြား	<input type="checkbox"/>
မှတ်ချက် ဘ.က ကျောင်း၊ ဒွင်္ဂယျာပေါင်း ၅၀ ကျောင်း		မှတ်ချက် နောက်ကျိုသွား၊ စာပေ		မှတ်ချက်	



လူထုတိုးမြှင့်ရေးဦးစီးဌာန  
အပိုင်း-၃ ၂၉.၉.၂၀၁၅

(ဂ) ကျွမ်းကျင်သူများမှတ်တမ်း ၊ ကျေးရွာတွင်နေထိုင်သော သို့မဟုတ် တခြားရာမလာရောက်သော ကျွမ်းကျင်သူများ

(၁) တောင်ကျောင်း			(၂) ကျွန်းမာရ			(၃) လက်ယုတ္တရောင်		
	ရွာတွင်နေထိုင်သူ	အခြားရွာမှလာသူ		ရွာတွင်နေထိုင်သူ	အခြားရွာမှလာသူ		ရွာတွင်နေထိုင်သူ	အခြားရွာမှလာသူ
မှလတန်းပြဆရာဆရာမ	<input checked="" type="checkbox"/>	<input checked="" type="checkbox"/>	ဆရာဝန်	<input type="checkbox"/>	<input type="checkbox"/>	လက်သမား	<input checked="" type="checkbox"/>	<input type="checkbox"/>
အထက်တန်းပြဆရာဆရာမ	<input type="checkbox"/>	<input type="checkbox"/>	လက်ထောက်ကျွန်းမာရမှူး	<input type="checkbox"/>	<input type="checkbox"/>	ပန်းရုံ	<input checked="" type="checkbox"/>	<input type="checkbox"/>
အလယ်တန်းပြဆရာဆရာမ	<input type="checkbox"/>	<input type="checkbox"/>	အမျိုးသမီးကျွန်းမာရမှူး	<input type="checkbox"/>	<input type="checkbox"/>	လှိုင်စင်ဆိုင်ရာ	<input type="checkbox"/>	<input type="checkbox"/>
မူကြိုဆရာဆရာမ	<input type="checkbox"/>	<input type="checkbox"/>	အရံသားမှူး	<input type="checkbox"/>	<input type="checkbox"/>	ရေစိုက်သူယံသူ	<input checked="" type="checkbox"/>	<input type="checkbox"/>
အခြား	<input type="checkbox"/>	<input type="checkbox"/>	ပြည်သူ့ကျန်းမာရေးလုပ်သား (၁)/(၂)	<input type="checkbox"/>	<input type="checkbox"/>	စက်ပြင်ဆရာ	<input checked="" type="checkbox"/>	<input type="checkbox"/>
မှတ်စွက်			မှတ်စွက်			မှတ်စွက်		

(ဃ) ကျေးရွာသို့ ရောက်ရှိနိုင်သည့် လမ်းအခြေအနေ / ကျေးရွာတစ်ရွာသည် ၎င်း၏ ကျေးရွာအုပ်စုနှင့် ဆက်သွယ်ထားသော လမ်းအခြေအနေ (အောက်ပါတို့ကို ဝိုင်းပါ)

ကျောက်ကြမ်းလမ်း: \_\_\_\_\_ ကတ္တရာလမ်း: \_\_\_\_\_ ကွန်ကရစ်လမ်း: \_\_\_\_\_ မော်တော်ဆိုင်ကယ်လမ်း: \_\_\_\_\_  
 ✓ မီးကျောက်စင်းလမ်း: \_\_\_\_\_ ခြေသားလမ်း: \_\_\_\_\_ လူသွားလမ်း: \_\_\_\_\_ အခြား ကြမ်းလမ်း: \_\_\_\_\_

(င) ကျေးရွာဖွံ့ဖြိုးမှုစီမံခန့်ခွဲရေး

- (၁) လူထုတိုးမြှင့်ရေးဦးစီးဌာန၏ ဤကျေးရွာတွင် ကျေးရွာဖွံ့ဖြိုးမှု စီမံခန့်ခွဲရေးရှိပါသလား?  ဝိပါ  မရှိပါ
- (၂) ရှိပါလျှင် ဤစီမံခန့်ခွဲရေးကို မည်သည့် ခုနှစ်တွင် ပြင်ဆင်ခဲ့ပါသနည်း? နှစ် ၂၀၁၂ / မသိပါ  ၂၀၁၃ / မသိပါ  ၂၀၁၄ / မသိပါ  ၂၀၁၅ / မသိပါ  ၂၀၁၆ / မသိပါ  ၂၀၁၇ / မသိပါ  ၂၀၁၈ / မသိပါ  ၂၀၁၉ / မသိပါ  ၂၀၂၀ / မသိပါ  ၂၀၂၁ / မသိပါ  ၂၀၂၂ / မသိပါ  ၂၀၂၃ / မသိပါ  ၂၀၂၄ / မသိပါ  ၂၀၂၅ / မသိပါ  ၂၀၂၆ / မသိပါ  ၂၀၂၇ / မသိပါ  ၂၀၂၈ / မသိပါ  ၂၀၂၉ / မသိပါ  ၂၀၃၀ / မသိပါ  မသိပါ
- (၃) ဤစီမံခန့်ခွဲရေးကို ဖြည့်ဆည်းပေးအပ်ပါသလား?  ပြည့်ဆည်းပေးအပ်ပါသည် / မပြည့်ဆည်းပေးအပ်ပါ

(စ) ဝန်ထောက်အစား

- (၁) ဤကျေးရွာ၏ ဝန်ထောက်အစားအဖွဲ့အစည်းကို အထိခိုက်မရှိစွာ ဖွဲ့စည်းပေးအပ်ပါသလား? မိုင် ----- / မသိပါ
  - (၂) ဤကျေးရွာမှ ၎င်းကျေးရွာအုပ်စု၏ ဝန်ထောက်အစားအဖွဲ့အစည်းကို အထိခိုက်မရှိစွာ ဖွဲ့စည်းပေးအပ်ပါသလား? မိုင် ----- / မသိပါ
- ပြောကြားသူ ရာသီတွင် ကြာချိန် ----- ထောက်လှမ်း/မော်တော်ဆိုင်ကယ်/ခြေလျှင်/လား/မော်တော်ဘုတ်/အခြား -----
- မိုးရာသီတွင် ကြာချိန် ----- ထောက်လှမ်း/မော်တော်ဆိုင်ကယ်/ခြေလျှင်/လား/မော်တော်ဘုတ်/အခြား -----

(ဆ) ပတ်ဝန်းကျင်ဆိုင်ရာ သဘာဝဘေးအန္တရာယ်

ဤကျေးရွာတွင် ရေကြီးခြင်းကို သဘာဝဘေးအန္တရာယ် ကျရောက်မှု ရှိပါသလား?  မရှိပါ  ရှိပါသည်  ရှိလျှင် ဖော်ပြပါ ----- မိုး၊ အပူ၊ မုန်တိုင်း၊ လင်း၊ ရေကြီးခြင်း၊ ကျွဲ၊ ကြွက်၊ ကျွဲ၊ ကြွက်၊ ကျွဲ၊ ကြွက်



လူထုဖော်ပြစီမံကိန်းစီမံကိန်းလက်ဖွဲ့  
အပိုင်း-၃ ၂၉.၉.၂၀၁၅

(ခ) ကျေးရွာတွင် ဖွဲ့စည်းထားသော အဖွဲ့အစည်းများ  
လူထုဖော်ပြစီမံကိန်းမတိုင်မီ ဤကျေးရွာတွင် ကျေးရွာဖွံ့ဖြိုးရေးအတွက် အစိုးရ(သို့)ရွာသားများကိုယ်တိုင်(သို့) စီမံကိန်းဆောင်ရွက်မှု  
ဖွဲ့စည်းထားသည့် အဖွဲ့အစည်းများရှိပါသလား။

- (၁) - *[Handwritten text]*
- (၂) - *[Handwritten text]*

ကျေးရွာခေါင်းဆောင်

အမည် *[Handwritten name]*

လက်မှတ် *[Handwritten signature]* နေ့စွဲ ၄.၂.၂၀၁၆

လူထုစည်းရုံးရေးမှူး

အမည် *[Handwritten name]*

လက်မှတ် *[Handwritten signature]* နေ့စွဲ 4.၉.2016







လူထုပတ်ပြုစီမံကိန်း၊စီမံကိန်းလက်ခွဲ  
အပိုင်း-၃ ၂၉.၆.၂၀၁၅

၆. ဥပဒေပြုရေးကော်မတီမှ လျာထားအစီအစဉ် ရေးဆွဲခြင်း									
၆.၄ ပြင်/ထိန်းအစီအစဉ် ရေးဆွဲခြင်း									
၇. စီမံကိန်းလုပ်ငန်းခွဲ တိုးတက်မှု စောင့်ကြည့်လေ့လာစာတမ်းအစည်းအဝေး	မလို								မလို
၇.၁။ အစည်းအဝေး ပထမအကြိမ်			မလို						
၇.၂။ အစည်းအဝေး ဒုတိယအကြိမ်				မလို					
၇.၃။ အစည်းအဝေး တတိယအကြိမ်					မလို				
၈. စီမံကိန်းလုပ်ငန်းခွဲ အပြီးသတ်စစ်ဆေးခြင်းအစည်းအဝေး									
၉. လူထုစစ်ဆေးပွဲအစည်းအဝေး									



လူထုပဟိုပြုစီမံကိန်းစီမံကိန်းလက်ခွဲ

အပိုင်း-၃ ၂၉.၉.၂၀၁၅

ပုံစံ ၈-၃ ကျေးရွာဖွံ့ဖြိုးရေး ဦးစားပေးအစီအစဉ် (Form PC 3)

လမ်းညွှန် စွက် /အဆင့်(၃)ကျေးရွာမျှော်မှန်းချက်အစည်းအဝေးပြီးဆုံးသောအခါ ကျေးရွာစီမံကိန်း အထောက်အကူပြု ကော်မတီသည် လူထုစည်းရုံးရေးမှူးအကူအညီဖြင့် ဤပုံစံကိုပြည့်စုံအောင် ဖြည့်သွင်းရမည်။ အားလုံးသော အခက်အခဲ အတားအဆီးများ၊ ဖွံ့ဖြိုးမှုဦးစားပေးအစီအစဉ်များ၊ လူထုပဟိုပြုစီမံကိန်း၏ ရန်ပုံငွေအရင်းအမြစ်နှင့် မသက်ဆိုင်သည့် လုပ်ငန်းများ အားလုံးကိုဖော်ပြရမည်။

လူထုစည်းရုံးရေးမှူး/ဝန်ထမ်း အမည် ဒေါ်ခင်စုနိုင်  
 ဇနီး ၁၆-၂-၂၀၁၆ စက်ဝန်းအား အမှတ်ဖြစ်ပါ (✓)၊ မှတ်စား(၀)  
 □ စက်ဝန်း(၂) □ စက်ဝန်း(၃) □ စက်ဝန်း(၄)

ပြည်နယ်/တိုင်း မင်္ဂလာ ဖြန့်ဖြူးမှု နယ်ပယ် ကျေးရွာအုပ်စု တစ်စားကန် ကျေးရွာ တစ်စားကန်

က. အခက်အခဲအတားအဆီးများအားလုံးဖြင့် - ယခုလက်ရှိအခြေအနေတွင် ဤကျေးရွာဖွံ့ဖြိုးတိုးတက်ရေးအတွက် အဓိကအခက်အခဲအတားအဆီးများသည် မည်သည်များဖြစ်ပါသနည်း (အမျိုးသား/သမီး အနည်းဆုံးအခက်အခဲ ၅ ခုစီဖော်ပြပါ)

အမျိုးသား အဖွဲ့မှတင်ပြသောအခက်အခဲအတားအဆီးများ	အမျိုးသမီး အဖွဲ့မှတင်ပြသောအခက်အခဲအတားအဆီးများ
၁ စားပေးစခန်း (မြေနေရာ)	၁ ကျွယ်အင်္ဂါအဖွဲ့အဖွဲ့အဖွဲ့
၂ လမ်းပန်း ကာကွယ်ရေး	၂ လူမှုဝန်ထမ်း
၃ ရေအသုံးအမြင် (မြစ်ရေတံဆိပ်ကိန်း)	၃ ကျွန်းမာရေ စားပေးစခန်း
၄	၄ ဒဂုံတိုင်ကုန်သွယ်ရေး
၅	၅ မီးလင်းရန်

ခ. မျှော်မှန်းခြင်း နောင်လာမည့် ( ၅ ) နှစ် အတွင်း ကျေးရွာဖွံ့ဖြိုးရေး မျှော်မှန်းလျာထားချက်များအား တင်ပြပါ။

အမျိုးသားအဖွဲ့မှတင်ပြသောမျှော်မှန်းချက်များ	အမျိုးသမီးအဖွဲ့မှတင်ပြသောမျှော်မှန်းချက်များ
၁ မီးလင်းရန်	၁ စာကြည့်တိုက်ရရှိရန်
၂ လမ်းပန်း ကာကွယ်ရေး ကောင်းမွန်စေရန်	၂ မရွေးစက်ရုံ
၃ အဖွဲ့တိုက်ရောက် သောက်သုံးရေ	၃ ဒဂုံတိုင်း ပတ်လည်အဖွဲ့အဖွဲ့
၄ ကျွန်းမာရေ စားပေးစခန်း	၄ မီးလင်းရန် (လှုပ်ရှားစေ)
၅ အထက်တန်းကျောင်း	၅ ယက်ကန် စက်ရုံ

ဂ. ဤကျေးရွာ၏ လာမည့် ( ၃ ) နှစ်အတွက် ဦးစားပေး ဖွံ့ဖြိုးတိုးတက်မှု လုပ်ငန်း အစီအစဉ်များအားဖော်ပြပါ။ (လူထုပဟိုပြုစီမံကိန်း ရန်ပုံငွေအတွက် အဆိုပြုသော အစီအစဉ်များကိုဦးစားပေး အဆင့်အလိုက်ဖော်ပြပြီး ကျန်လူထုပဟိုပြု စီမံကိန်း ရန်ပုံငွေအရင်းအမြစ်နှင့် မပတ်သက်သည့်အစီအစဉ်များလည်းဖော်ပြရန်ဖြစ်သည် )

ကျေးရွာအတွက်ဦးစားပေးဖွံ့ဖြိုး တိုးတက်မှု လုပ်ငန်းစဉ်များ	အဆိုပြုသူ (အမျိုးသားများ/ အမျိုးသမီးများ/ အမျိုးသား+အမျိုးသမီး)	လူထုပဟိုပြုစီမံကိန်းအတွက်အဆိုပြု သည့် (ဦးစားပေးအဆင့် အလိုက် ဖော်ပြပါ)	ခန့်မှန်း ကုန်ကျ စရိတ်	အကျိုးစီးပွား ခွင့်ရှိသူစနစ် မှန်းခြေ အရ အတွက်
၁ ရေချိတ်လှိုင်းဖြတ်တိုက် ချိတ်	မ	ရေချိတ်လှိုင်းဖြတ်တိုက် ချိတ် (၁၃၀၀)	၅၂၀၀,၀၀၀/-	၁၀၈၇ ယောက်ခန့်
၂ ဂွာတွင်းလမ်းဖြတ်တိုက်	က	ဂွာတွင်းလမ်းဖြတ်တိုက် ချိတ် (၁၂၀၀)	၆၂၀၀,၀၀၀/-	၁၀၈၇ ယောက်ခန့်
၃ ကျေးရွာအတွင်း ရေအသုံးစရိတ် များ လုံးစိုက် ချိတ်	က + မ	ကျေးရွာအတွင်း ရေအသုံးစရိတ် များ လုံးစိုက် ချိတ် (၁၂၀၀)	၄,၁၅၀,၀၀၀/-	၁၀၈၇ ယောက်ခန့်

( ၁၀၀' x ၃၀' x ၁၅' )







လူထုဝေပို့ပြိုင်ပွဲအဖွဲ့အစည်း

အပိုင်း-၃ ၂၉-၉-၂၀၁၅

ပုံစံ ၀-၄ တောရွာထုတ်ပို့ပေးရန်အတွက်

လက်ညှိနှိုင်းမှု၊ တောရွာထုတ်ပို့ပေးရန်အတွက် သတ်မှတ်ထားသည့်အထောက်အထားတွင် ဤပုံစံအားလူထုဝေပို့ပေးမှု / လက်ထောက်ရန်ပေးရန်အတွက် အကူအညီပြုနိုင်မှုမှာ ပြည့်စုံသွင်းရမည်။  
 ဤပုံစံအားပြည့်စုံစွာ ပြည့်စုံသွင်းရန်အတွက် တောရွာထုတ်ပို့ပေးရန်အတွက် အထောက်အထားတွင် နောက်ဖော်ပြထားသည့် CF မှ အချက်အလက်များကို MIS သို့ တည့်သွင်းရမည်။  
 တောရွာထုတ်ပို့ပေးမှု/ဝန်ထမ်းစာစာစာ အခွင့်အလမ်း

အမှတ် ၁-၃-၂၀၁၅

စက်ဝန်းအားထုတ်ပြန်ပေးပါ(✓)စက်ဝန်း(၀) စက်ဝန်း(၂) စက်ဝန်း(၃) စက်ဝန်း(၄)

တောရွာထုတ်ပို့ ပုံစံအား ကန့်သတ်ပါ

တောရွာအမည်	ထောက်ပံ့မှုပေး လုပ်ငန်းများ	အထောက်အထား	ခန့်မှန်း တိုက်ရိုက်အကျိုး ခံစားခွင့်ရှိသူများ	အဆိုပြုစာတင်သူ	စီမံကိန်းမှ ထည့်ဝင်မှု	ခန့်မှန်းကုန်ကျစရိတ်		စုစုပေါင်း
						တောရွာမှ ထည့်ဝင်မှု	အခြားထည့်ဝင်မှု (ခေါ်ပြုပါ) ထည့်ဝင်ပေးပါ အမည်/အဖွဲ့	
တစ်ဆေးကန်ရွာ	အဆိုပြုပေး ခြင်းဖြင့်အား ပေးရန်အတွက်	၈၃၀၀	၁၀၈၇ ဦးခန့်	<input type="checkbox"/> ကျား <input type="checkbox"/> မိန်းမ <input type="checkbox"/> ကျား+မ	၈,၃၀၀,၀၀၀/-			၈,၃၀၀,၀၀၀/-
တစ်ဆေးကန်ရွာ	အဆိုပြုပေး ခြင်းဖြင့်အား ပေးရန်အတွက်	၁၂၀၀ x ၂၀	၁၀၈၇ ဦးခန့်	<input checked="" type="checkbox"/> ကျား <input type="checkbox"/> မိန်းမ <input type="checkbox"/> ကျား+မ	၆,၃၉၄,၀၀၀/-			၆,၃၉၄,၀၀၀/-
မကျည်းကန်ရွာ	အဆိုပြုပေး ခြင်းဖြင့်အား ပေးရန်အတွက်	၃၅၀၀	၄၄၁ ဦးခန့်	<input type="checkbox"/> ကျား <input type="checkbox"/> မိန်းမ <input checked="" type="checkbox"/> ကျား+မ	၇,၃၀၀,၀၀၀/-			၇,၃၀၀,၀၀၀/-
မကျည်းကန်ရွာ	အဆိုပြုပေး ခြင်းဖြင့်အား ပေးရန်အတွက်	၂၅၀၀ x ၁၅	၄၄၁ ဦးခန့်	<input type="checkbox"/> ကျား <input type="checkbox"/> မိန်းမ <input checked="" type="checkbox"/> ကျား+မ	၈,၀၀၀,၀၀၀/-			၈,၀၀၀,၀၀၀/-



လူထုထုတ်ပြန်ပုံနှိပ်ရေးဦးစီးဌာန

အမှတ်-၇ ၂၉၉,၂၀၀၅

စာအုပ်အမျိုးအစား	အမျိုးအစား	အမျိုးအစား	အမျိုးအစား	အမျိုးအစား	အမျိုးအစား
အခြား	အခြား	အခြား	အခြား	အခြား	အခြား

ရာထူး အမှုဆောင်မှူး/အထောက်အကူအညီ

ကျေးဇူး နှစ်စတုရန်းပုံနှိပ်ရေးဦးစီးဌာန

အမည် လက်မှတ်

Handwritten signature

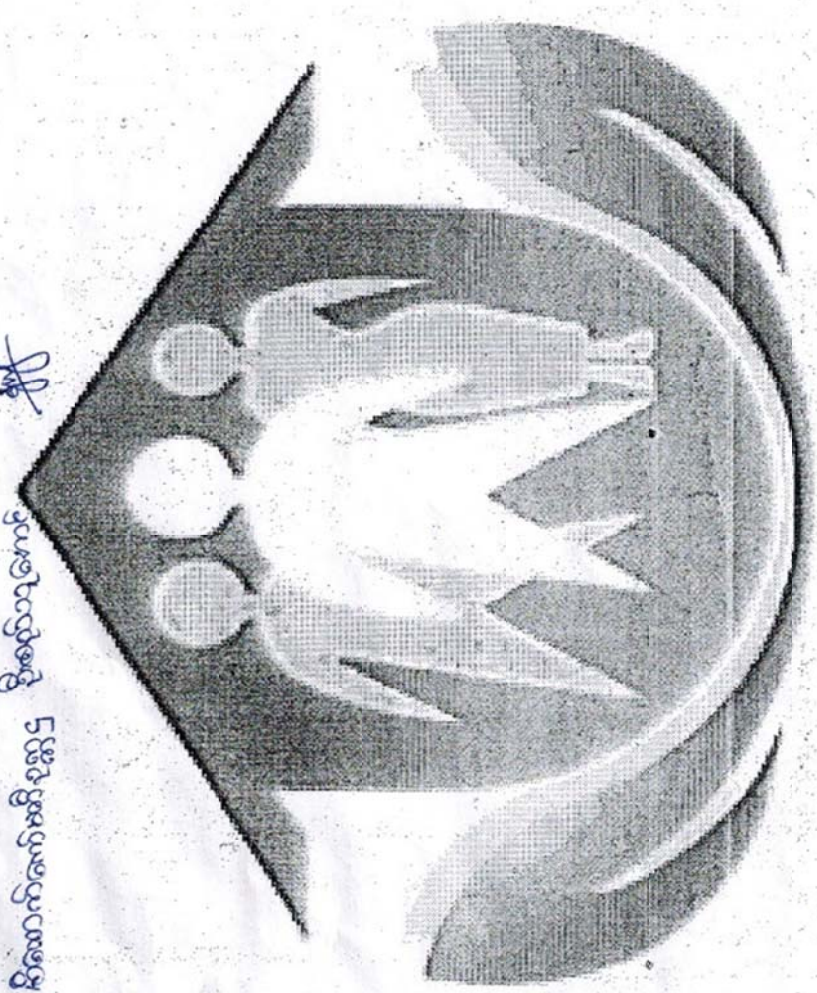



**လူထုဗဟိုပြုစီမံကိန်း**

**စစ်ကိုင်းတိုင်းဒေသကြီး၊ မြောင်မြို့နယ်  
ကျေးရွာအစည်းအဝေးမှတ်တမ်း**

- ကျေးရွာ - တမဆေးကန်ကျေးရွာ
- ကျေးရွာအုပ်စု - တမဆေးကန်အုပ်စု
- အစည်းအဝေးပြုလုပ်သည့်နေရာ - ရွာလယ်အလှူမဏ္ဍပ်
- အစည်းအဝေးပြုလုပ်သည့်နေ့စွဲ - ၁၆.၂.၂၀၁၆

အကြောင်းအရာ။ ။ ပထမနှစ် စီမံကိန်း မိတ်ဆက်အစည်းအဝေး ပထမအကြိမ်အစည်းအဝေး ပြုလုပ်ခြင်း။

**ဆွေးနွေးချက်များ**

အစည်းအဝေးတက်ရောက်သူဦးရေ-ကျား( ၄၃ )ဦး နှင့်မ(၁၂၇)ဦး=(၁၇၀)ဦး

**ဆွေးနွေးချက်(၁)။** ။မိတ်ဆက်အစည်းအဝေးတွင်ကျေးရွာဥက္ကဋ္ဌမှကျေးရွာလူထုနှင့် လူထု ဗဟိုပြုစီမံကိန်းမှဝန်ထမ်းများကိုမိတ်ဆက်အဖွင့်အမှာစကားပြောကြားခြင်း။

ထို့နောက်စီမံကိန်းဝန်ထမ်းမှအဖွဲ့အစည်းအမည်၊ အလှူရှင်အမည်၊ အကောင်အထည် ဖော်ဆောင်ရွက်သည့်ဌာနနှင့်စီမံကိန်းဖွဲ့စည်းပုံများနှင့်ကျား၊မကျေးရာကဏ္ဍများ အကြောင်း မိတ်ဆက်ရှင်းလင်းပြောကြားပြီးစီမံကိန်းနှင့်ကျေးရွာလူထုအကြား ချိတ်ဆက်ဆောင်ရွက်ပေးမည့်ကျေးရွာစေတနာ့ဝန်ထမ်းအမျိုးသားတစ်ဦးအမျိုးသမီးတစ်ဦးရွေးချယ်မည်ဖြစ်ကြောင်း၊ ရွေးချယ်ရာတွင်တွင်လူထု၏အတည်ပြုချက်နှင့်မဟုတ်ဘဲလျှို့ဝှက်ချက်မဲ ပေးစနစ်ဖြင့်ရွေးချယ်မည်ဖြစ်ကြောင်း၊ လူထုပူးပေါင်းပါဝင်သောလူမှုဆန်းစစ်ခြင်းများပြုလုပ် သွားမည်ဖြစ်ကြောင်းဆွေးနွေးပြောကြားခဲ့ပါသည်။

**ဆွေးနွေးချက်(၂)။** ။မိတ်ဆက်ဆွေးနွေးမှုအပြီးတွင်ကျေးရွာစေတနာ့ဝန်ထမ်းလိုက်နာရမည့်စည်းကမ်းချက်များကိုရှင်းလင်းပြောကြား၍ကျေးရွာလူထုကိုယ်တိုင်လျှို့ဝှက်မဲပေးစနစ်ဖြင့်စေတနာ့ဝန်ထမ်း(ကျား-၁)(မ-၁)ကို ရွေးချယ်ရန်ဆွေးနွေးခဲ့ပါသည်။

**ဆုံးဖြတ်ချက်များ**

ကျေးရွာလူထုမှစီမံကိန်း၏ဖွဲ့စည်းပုံ၊လုပ်ဆောင်ရမည့်အချက်များနှင့် လိုက်နာကျင့်သုံးရမည့် နည်းလမ်းများကိုလိုက်နာဆောင်ရွက်ရန်၊စေတနာ့ဝန်ထမ်းရွေးချယ်ခြင်းကိစ္စနှင့် ပတ်သက်၍ တက်ရောက်လာသောကျေးရွာလူထုမှမိမိတို့ကျေးရွာအတွက် အမှန်တကယ်လုပ်ကိုင် နိုင်သူ၊ ကျေးရွာ ဖွံ့ဖြိုးရေးအတွက်စိတ်ပါဝင်စားမှုရှိသူ၊ ပြောတတ် ဆိုတတ်ရှိသူများ ကိုရွေးချယ် ပေးပါရန်ပြောကြားပြီး စေတနာ့ဝန်ထမ်း(ကျား-၁)(မ-၁) ကိုတက်ရောက်လာသော ကျေးရွာ လူထု မှလျှို့ဝှက်မဲစနစ်ဖြင့် ရွေးချယ်ရန်ဆုံးဖြတ်ခဲ့သည်။ ထို့နောက်လူမှုဆန်းစစ်ခြင်း (PRA) အကြောင်း တွင်ပါဝင် သော ထူးခြားဖြစ်စဉ်များ ကျားမရေးရာ သုံးသပ်ချက်များ၊ အသက် မွေးဝမ်း ကြောင်းဆိုင်ရာ များကို ဆက်လက်ဆွေးနွေးရန် ဆုံးဖြတ် ခဲ့ကြပါသည်။

**သဘောတူညီမှုများ**

(၁)ကျေးရွာသူ/သားအားလုံးစီမံကိန်းရရှိလာသောရန်ပုံငွေကိုကျေးရွာတွင်အကျိုးရှိစွာ သုံးစွဲရန်သဘောတူညီခဲ့ပါသည်။

(၂)ကျေးရွာစေတနာ့ဝန်ထမ်း(၂)ဦးအား လျှို့ဝှက်မဲပေးစနစ်ဖြင့် ရွေးချယ်ရန် သဘောတူညီခဲ့ ကြပါသည်။

(၃)ရွေးချယ်ခံရသော စေတနာ့ဝန်ထမ်း(၂)ဦးမှာလည်း အမှန်တကယ် လုပ်ဆောင်နိုင်ကြောင်း သဘောတူညီခဲ့ပါသည်။

(၄)ထို့နောက် တက်ရောက်လာသော ကျေးရွာလူထုမှ လူမှုဆန်းစစ်ခြင်း၊(PRA)အဆင့်များ ဆက်လက်ပြုလုပ်ဆွေးနွေး ရန်သဘောတူညီခဲ့ ပြီး (PRA) လုပ်ငန်းစဉ်များကို ကျေးရွာ လူထုနှင့်အတူအပြန်အလှန်ဆွေးနွေးခဲ့ကြပါသည်။

မှတ်တမ်းတင်သူ

ဒေါ်ခင်စုနိုင် (လူထုစည်းရုံးရေးမှူး)

စစ်ကိုင်းတိုင်းဒေသကြီး ၊ မြောင်မြို့နယ်

တမခေးကန်အုပ်စု ၊ တမခေးကန်ကျေးရွာ

ပထမအကြိမ် အစည်းအဝေး တက်ရောက်သူဘုရား

ကျား	-	၄၃
မ	-	၅၇
ပေါင်း	-	၁၀၀

ပါဝင်ကူညီသူ - ကျေးရွာသူ၊ ရွာသား အားလုံး



လူထုဖော်ပြစီမံကိန်းစီမံကိန်းလက်စွဲ  
 အပိုင်း-၃ ၉.၉.၂၀၁၅  
 ပုံစံ-၀၁၂-အစည်းအဝေးတက်ရောက်သူများ(FORM PCI2)

လမ်းညွှန်စီမံကိန်း အစည်းအဝေးအားလုံးတွင် အသုံးပြုရန်၊ လူထုစည်းရုံးရေးများ ကျေးဇူးပြု၍ ကွင်းဆင်းစဉ် စစ်ဆေးနှိပ်ပုံ  
 စီမံကိန်းစက်ဝန်းအချိန်ဇယားပါအစည်းအဝေးတက်ရောက်သူများစာရင်းကိုဖြည့်သွင်းရန်

စည်းရုံးရေးအဖွဲ့သည် **၆.၃.၁၆.၂၀၁၆**

ရက်စွဲ၊ **၁၆.၂.၂၀၁၆**

ဖြည့်နှယ်/ဟိုင်းဒေသကြီး **တစ်ကိုင်းတိုင်း**

မြို့နယ် **မြောက်**

ကျေးရွာအုပ်စု **တမခဘေးကန်**

ကျေးရွာ **တမခဘေးကန်**

စဉ်	အမည်	ကျား (V)	မ (V)	အိမ်ထောင်စုကို ယ်စားလှယ်(V)	လူမျိုး	လက်မှတ်
၁၁	ဒေါ်အိတ်		<input checked="" type="checkbox"/>	<input checked="" type="checkbox"/>	ဗမာ	၁၃
၁၂	ဒေါ်အိတ်		<input checked="" type="checkbox"/>	<input checked="" type="checkbox"/>		၆၀
၁၃	ဒေါ်အိတ်		<input checked="" type="checkbox"/>	<input checked="" type="checkbox"/>		၁၃
၁၄	ဒေါ်အိတ်		<input checked="" type="checkbox"/>	<input checked="" type="checkbox"/>		၁၃
၁၅	ဒေါ်အိတ်		<input checked="" type="checkbox"/>	<input checked="" type="checkbox"/>		၁၃
၁၆	ဒေါ်အိတ်		<input checked="" type="checkbox"/>	<input checked="" type="checkbox"/>		၁၃
၁၇	ဒေါ်အိတ်		<input checked="" type="checkbox"/>	<input checked="" type="checkbox"/>		၁၃
၁၈	ဒေါ်အိတ်		<input checked="" type="checkbox"/>	<input checked="" type="checkbox"/>		၁၃
၁၉	ဒေါ်အိတ်		<input checked="" type="checkbox"/>	<input checked="" type="checkbox"/>		၁၃
၂၀	ဒေါ်အိတ်		<input checked="" type="checkbox"/>	<input checked="" type="checkbox"/>		၁၃







လူထုဖော်ပြီမိမိကိန်းစီမံကိန်းလက်စွဲ  
အပိုင်း-၃ ၉.၉.၂၀၁၅  
ပုံစံ-၀၃၂-အစည်းအဝေးတက်ရောက်သူများ(FORM PC12)

လမ်းညွှန်စီမံကိန်း အစည်းအဝေးအားလုံးတွင် အသုံးပြုရန်၊ လူထုစည်းရုံးရေးကော်မရှာသို့ ကွင်းဆင်းစဉ် စစ်ဆေးရန်ပုံ  
စီမံကိန်းတက်ဝန်အချိန်ဇယားပါအစည်းအဝေးတက်ရောက်သူများစာရင်းကိုဖြည့်သွင်းရန်  
စည်းရုံးရေးမှူးအမည် ဒေါ်ခင်စုနိုင်  
ရက်စွဲ၊ ၀၆.၂.၂၀၁၆  
ဖြည့်နှယ်/တိုင်းဒေသကြီး၊ စစ်ကိုင်းတိုင်း၊ မြို့နယ် မြောက်၊ ကျေးရွာအုပ်စု တမခေး၊ ကန် တမခေး၊ ကန်

စဉ်	အမည်	ကျား (V)	မ (V)	အိမ်ထောင်စုကို ယ်စားလှယ်(V)	လူမျိုး	လက်မှတ်
၁။	ဒေါ်အေးမာ		<input checked="" type="checkbox"/>	<input checked="" type="checkbox"/>	မာဒာ	ဒုဗျင်
၂။	ဒေါ်ခင်စုနိုင်		<input checked="" type="checkbox"/>	<input checked="" type="checkbox"/>	"	စု
၃။	ဒေါ်ခင်စုနိုင်		<input checked="" type="checkbox"/>	<input checked="" type="checkbox"/>	"	စု
၄။	ဒေါ်ခင်စုနိုင်		<input checked="" type="checkbox"/>	<input checked="" type="checkbox"/>	"	စု
၅။	ဒေါ်ခင်စုနိုင်		<input checked="" type="checkbox"/>	<input checked="" type="checkbox"/>	"	စု
၆။	ဒေါ်ခင်စုနိုင်		<input checked="" type="checkbox"/>	<input checked="" type="checkbox"/>	"	စု
၇။	ဒေါ်ခင်စုနိုင်		<input checked="" type="checkbox"/>	<input checked="" type="checkbox"/>	"	စု
၈။	ဒေါ်ခင်စုနိုင်		<input checked="" type="checkbox"/>	<input checked="" type="checkbox"/>	"	စု
၉။	ဒေါ်ခင်စုနိုင်		<input checked="" type="checkbox"/>	<input checked="" type="checkbox"/>	"	စု
၁၀။	ဒေါ်ခင်စုနိုင်		<input checked="" type="checkbox"/>	<input checked="" type="checkbox"/>	"	စု
၁၁။	ဒေါ်ခင်စုနိုင်		<input checked="" type="checkbox"/>	<input checked="" type="checkbox"/>	"	စု
၁၂။	ဒေါ်ခင်စုနိုင်		<input checked="" type="checkbox"/>	<input checked="" type="checkbox"/>	"	စု
၁၃။	ဒေါ်ခင်စုနိုင်		<input checked="" type="checkbox"/>	<input checked="" type="checkbox"/>	"	စု
၁၄။	ဒေါ်ခင်စုနိုင်		<input checked="" type="checkbox"/>	<input checked="" type="checkbox"/>	"	စု
၁၅။	ဒေါ်ခင်စုနိုင်		<input checked="" type="checkbox"/>	<input checked="" type="checkbox"/>	"	စု
၁၆။	ဒေါ်ခင်စုနိုင်		<input checked="" type="checkbox"/>	<input checked="" type="checkbox"/>	"	စု
၁၇။	ဒေါ်ခင်စုနိုင်		<input checked="" type="checkbox"/>	<input checked="" type="checkbox"/>	"	စု
၁၈။	ဒေါ်ခင်စုနိုင်		<input checked="" type="checkbox"/>	<input checked="" type="checkbox"/>	"	စု
၁၉။	ဒေါ်ခင်စုနိုင်		<input checked="" type="checkbox"/>	<input checked="" type="checkbox"/>	"	စု
၂၀။	ဒေါ်ခင်စုနိုင်		<input checked="" type="checkbox"/>	<input checked="" type="checkbox"/>	"	စု

လူထုတို့ပြိမ်းကိန်းစီမံကိန်းလက်စွဲ  
အပိုင်း-၃ ဇူလိုင် ၂၀၁၅  
ပုံစံ-၁၂-အစည်းအဝေးတက်ရောက်သူများ(FORM PCI2)

လမ်းညွှန်စီမံကိန်း အစည်းအဝေးအားလုံးတွင် အသုံးပြုရန်၊ လူထုစည်းရုံးရေးအဖွဲ့က ကျေးဇူးပြု၍ ကွင်းဆင်းစဉ် စစ်ဆေးရန်ပုံ၊  
စီမံကိန်းစက်ဝန်းအချိန်ဇယားပါအစည်းအဝေးတက်ရောက်သူများစာရင်းကိုဖြည့်သွင်းရန်

စည်းရုံးရေးအဖွဲ့သည် **ဒေါ်ခင်စုခိုင်**

ရက်စွဲ၊ **၁၆.၂.၂၀၁၆**

ဖြည့်နှယ်/တိုင်းဒေသကြီး **စစ်ကိုင်းတိုင်း**၊ မြို့နယ် **မြောင်**၊ ကျေးရွာအုပ်စု **တမခေတိုးဂူ**၊ ကျေးရွာ **တမခေတိုးဂူ**

စဉ်	အမည်	ကျား (V)	မ (V)	အိမ်ထောင်စုကို ယ်စားလှယ်(V)	လူမျိုး	လက်မှတ်
၁.	ဒေါ်စုစုခင်	✓		✓	ဗမာ	စုစု
၂.	ဒေါ်စုစုခင်	✓		✓		စုစု
၃.	ဒေါ်စုစုခင်	✓		✓		စုစု
၄.	ဒေါ်စုစုခင်	✓		✓		စုစု
၅.	ဒေါ်စုစုခင်	✓		✓		စုစု
၆.	ဒေါ်စုစုခင်	✓		✓		စုစု
၇.	ဒေါ်စုစုခင်	✓		✓		စုစု
၈.	ဒေါ်စုစုခင်	✓		✓		စုစု
၉.	ဒေါ်စုစုခင်	✓		✓		စုစု
၁၀.	ဒေါ်စုစုခင်	✓		✓		စုစု
၁၁.	ဒေါ်စုစုခင်	✓		✓		စုစု
၁၂.	ဒေါ်စုစုခင်	✓		✓		စုစု
၁၃.	ဒေါ်စုစုခင်	✓		✓		စုစု
၁၄.	ဒေါ်စုစုခင်	✓		✓		စုစု
၁၅.	ဒေါ်စုစုခင်	✓		✓		စုစု
၁၆.	ဒေါ်စုစုခင်	✓		✓		စုစု
၁၇.	ဒေါ်စုစုခင်	✓		✓		စုစု
၁၈.	ဒေါ်စုစုခင်	✓		✓		စုစု
၁၉.	ဒေါ်စုစုခင်	✓		✓		စုစု

လူထုဗဟိုပြုစီမံကိန်းစီမံကိန်းလက်စွဲ

အစဉ်-၃ ၉.၆.၂၀၁၅

ပုံစံ-၁၁-အစည်းအဝေးတက်ရောက်သူများ(FORM PC12)

လမ်းညွှန်စီမံကိန်း အစည်းအဝေးအားလုံးတွင် အသုံးပြုရန်၊ လူထုစည်းရုံးရေးကော်မရှာသို့ ကွင်းဆင်းစဉ် စစ်ဆေး၍ပုံစံ ၂ စီမံကိန်းစက်ဝန်းအချိန်ဇယားပါအစည်းအဝေးတက်ရောက်သူများစာရင်းကိုပြည့်သွင်းရန်

စည်းရုံးရေးမှူးအမည် **ဒေါ်ခင်စုဦး**

ရက်စွဲ: **၁၆.၂.၂၀၁၆**

ပြည်နယ်/တိုင်းဒေသကြီး: **မန္တလေး**၊ မြို့နယ်: **မန္တလေး**၊ ကျေးရွာအုပ်စု: **တမင် ၁၀: ကန်**

စဉ်	အမည်	ကျား (V)	မ (V)	အိမ်ထောင်စုကို ယ်စားလှယ်(V)	လူမျိုး	ကျေးရွာအုပ်စု	တမင် ၁၀: ကန်	ကျေးရွာ	တမင် ၁၀: ကန်
၂၆	ဒေါ်မင်းစုဦး	✓		✓		မဟုတ်		သဂုံ	
၂၇	မ.လှစုဦး	✓		✓		✓		မဟုတ်	
၂၈	မ.စုဦး	✓		✓		✓		မဟုတ်	
၂၉	မ.စုဦး	✓		✓		✓		သစ်တော	
၃၀	မ.စုဦး	✓		✓		✓		မ.စုဦး	
၃၁	မ.စုဦး	✓		✓		✓		မ.စုဦး	
၃၂	မ.စုဦး	✓		✓		✓		မ.စုဦး	
၃၃	မ.စုဦး	✓		✓		✓		မ.စုဦး	
၃၄	မ.စုဦး	✓		✓		✓		မ.စုဦး	
၃၅	မ.စုဦး	✓		✓		✓		မ.စုဦး	
၃၆	မ.စုဦး	✓		✓		✓		မ.စုဦး	
၃၇	မ.စုဦး	✓		✓		✓		မ.စုဦး	
၃၈	မ.စုဦး	✓		✓		✓		မ.စုဦး	
၃၉	မ.စုဦး	✓		✓		✓		မ.စုဦး	
၄၀	မ.စုဦး	✓		✓		✓		မ.စုဦး	







**စစ်ကိုင်းတိုင်းဒေသကြီး၊မြောက်မြို့နယ်  
ဒုတိယအကြိမ်အစည်းအဝေးမှတ်တမ်း**

- ကျေးရွာ - တမဆေးကန်ကျေးရွာ
- ကျေးရွာအုပ်စု - တမဆေးကန်အုပ်စု
- အစည်းအဝေးပြုလုပ်သည့်နေရာ - ရွာလယ်သမရုံး
- အစည်းအဝေးပြုလုပ်သည့်နေ့စွဲ - ၁.၃.၂၀၁၆

အကြောင်းအရာ။ ။ ပထမနှစ်စီမံကိန်းဒုတိယအကြိမ်အစည်းအဝေး ဦးစားပေးလုပ်ငန်း ရွေးချယ်ခြင်း နှင့်ကျေးရွာစီမံကိန်းအထောက်အကူပြုကော်မတီရွေးချယ်ခြင်း

အစည်းအဝေးတက်ရောက်သူများ။ ။ကျေးရွာသား(၅၆)ဦး၊ကျေးရွာသူ(၁၁၂)၊ပေါင်း (၁၆၈) စေတနာ့ဝန်ထမ်းအမျိုးသား(၁)ဦး၊အမျိုးသမီး(၁)ဦး

**ဆွေးနွေးချက်များ**

**ဆွေးနွေးချက်(၁)။** ။ပထမအကြိမ်အစည်းအဝေးတွင်လူမှုဆန်းစစ်ခြင်းများ ပြုလုပ်ရာမှရရှိလာသော အခက်အခဲများကိုပြန်လည်တင်ပြပြီးလူမှုဆန်းစစ်မှုခြင်းများပြုလုပ်၍ရရှိသောအခက်အခဲများကိုပြန်လည်ဆွေးနွေးပြီးဦးစားပေးစီမံကိန်းလုပ်ငန်းခွဲရွေးချယ်ခြင်းများပြုလုပ်မည့် အကြောင်း ဆွေးနွေးခြင်း

**ဆွေးနွေးချက်(၂)။** ။ကျေးရွာစီမံကိန်း အထောက်အကူပြုကော်မတီ ရွေးချယ်ခြင်းကို လျှို့ဝှက်မဲပေးစနစ်ဖြင့် ရွေးချယ်သွားမည်ဖြစ် ကြောင်းကိုဆွေးနွေးခြင်း

**ဆွေးနွေးချက်(၃)။** ။ကျေးရွာစီမံကိန်းအထောက်အကူပြုကော်မတီတွင်ပါဝင်သည့် ဆပ်ကော်မတီများဖြစ်သောကျေးရွာစီ/ထောက်ဆပ်ကော်မတီ၊စာရင်းကိုင်၊ဝယ်ယူရေး ဆပ်ကော်မတီ၊လုပ်ငန်းလည်ပတ်ထိန်းသိမ်းရေးဆပ်ကော်မတီ၊စောင့်ကြည့်ကြီးကြပ်ရေး ကော်မတီ၊ဝေဖန်အကြံပြုတိုင်ကြားရေးဆပ်ကော်မတီများအားလုံးကော်မတီဝင်(၁၅)ဦး ရွေးချယ်မည့်အကြောင်းအရာအားဆွေးနွေးခြင်း



**ဆုံးဖြတ်ချက်များ**

ကျေးရွာလူထုမှလူထုဗဟိုပြုစီမံကိန်းမှချမှတ်ထားသောရှောင်ရန်ဆောင်ရန်များ ကိုလိုက်နာ ကျင့်သုံးမည့် အကြောင်း၊ကော်မတီရွေးချယ်ခြင်းကိုကျေးရွာမှအမှန်တကယ် လုပ်ဆောင် နိုင်မည့်သူ များ၊ ကျေးရွာဖွံ့ဖြိုးရေးကိုစိတ်ပါဝင်စားစွာလုပ်ကိုင်နိုင်မည့်သူများအား ရွေးချယ် သွားမည် ဖြစ် ကြောင်း၊ ကျေးရွာစီမံကိန်းအထောက်အကူပြု ကော်မတီအားကိုယ်စားပြု သောဆပ်ကော်မတီ များကို ကျေးရွာ လူထုမှလျှို့ဝှက်မဲပေးစနစ်ဖြင့်ရွေးချယ်မည်ဖြစ်ကြောင်း၊ထို့နောက်ကျေးရွာလူထုနှင့်သဘောတူညီမှုများ ပြုလုပ်၍ဦးစားပေးလုပ်ငန်းများ ရွေးချယ်ခြင်းများ ပြုလုပ်ရန်ဆုံးဖြတ်ခဲ့ကြပါသည်။

**သဘောတူညီမှုများ**

(၁)ပထမနှင့်ဒုတိယအကြိမ်မှရရှိသောအခက်အခဲများကိုစုပေါင်း၍ဦးစားပေးလုပ်ငန်းရွေးချယ် ရန်သဘောတူ။

(၂) ကျေးရွာစီမံကိန်းအထောက်အကူပြုကော်မတီအားလျှို့ဝှက်မဲစနစ်ဖြင့် ရွေးချယ်ရန် သဘောတူ။

(၃)ထို့နောက်ကျေးရွာစီမံကိန်းအထောက်အကူပြုကော်မတီတွင်ပါဝင်သောဆပ်ကော်မတီများ ဖြစ်ကြသောကျေးရွာစီ/ထောက်ကော်မတီဥက္ကဋ္ဌ(ကျား-၁)(မ-၁)နှင့်အဖွဲ့ဝင်(၁)ဦး ၊ စာရင်းကိုင် (၁)ဦး၊ ဘဏ္ဍာရေးဆပ်ကော်မတီ(၃)ဦး၊ဝယ်ယူရေးဆပ်ကော်မတီ ခေါင်းဆောင်(၂)ဦးနှင့် အဖွဲ့ဝင်(၁)ဦး၊လုပ်ငန်းလည်ပတ်ထိန်းသိမ်းရေးဆပ်ကော်မတီခေါင်းဆောင်(၂)ဦးနှင့်အဖွဲ့ဝင်(၁)ဦး၊စောင့်ကြည့်ကြီးကြပ်ရေးဆပ်ကော်မတီခေါင်းဆောင်(၂)ဦးနှင့်အဖွဲ့ဝင်(၁)ဦး၊ဝေဖန်အကြံပြုတိုင်ကြားရေးဆပ်ကော်မတီတာဝန်ခံ(၃)ဦးအသီးသီးရွေးချယ်ရန်သဘောတူညီကြပါ သည်။

(၄)ကော်မတီဝင်များ အဖြစ်ရွေးချယ်ခံမည့်သူများမှာလည်းအမှန်တကယ် လုပ်ကိုင်နိုင်ကြောင်း သဘောတူညီကြပါသည်။

မှတ်တမ်းတင်သူ

ဒေါ်ခင်စုနိုင် (လူထုစည်းရုံးရေးမှူး)

စက်ဝိုင်းကိုင်ပေးသောကြီး ၊ မြောင်မြို့နယ်

တမခေးကန် အုပ်စု ၊ တမခေးကန်ကျေးရွာ

ဒုတိယ အကြိမ် အစည်း စာပေး တက်ရောက် သူစာရင်း

ကျား - ၅၇

မ - ၁၁၃

ပေါင်း - ၁၇၀

လူထုဝန်ထမ်းချိမ်းညှိရေးဦးစီးဌာန

အပိုင်း-၃ ဇ-ဇ-၂၀၁၅

ပုံစံ-၈၁၂-အစည်းအဝေးတက်ရောက်သူများ (FORM PC12)

လမ်းညွှန်စီမံကိန်း အစည်းအဝေးအားလုံးတွင် အသုံးပြုရန် လူထုဝန်ထမ်းချိမ်းညှိရေးဦးစီးဌာနမှ ကျေပွန်သို့ ကွင်းဆင်းစဉ် စစ်ဆေးချိန်ပုံစံ  
 စီမံကိန်းစက်ဝန်းအချိန်ဇယားပါအစည်းအဝေးတက်ရောက်သူများစာရင်းကိုဖြည့်သွင်းရန်  
 စည်းရုံးရေးအမည် ခေါ်ဝေါ်ရန်

ရက်စွဲ၊ ၀.၃.၂၀၁၅

ဖြည့်နှယ်/တိုင်းဒေသကြီး၊ ဧရာဝတီတိုင်း၊ မြို့နယ်၊ ဇောင်တော်မြို့နယ်၊ ကျေးရွာအုပ်စု၊ ဝမ်းတော်ကျေးရွာ၊ ဝမ်းတော်ကျေးရွာ

စဉ်	အမည်	ကျား (V)	မ (V)	အိမ်ထောင်စုကို ယ်စားလှယ်(V)	လူမျိုး	ကျေးရွာအုပ်စု	ဝမ်းတော်ကျေးရွာ	ကျေးရွာ	ဝမ်းတော်ကျေးရွာ
၁	ဦးပေါက်စ	✓		✓	ဗမာ				
၂	ဦးကျော်စု	✓		✓	"				
၃	ဦးကျော်စု	✓		✓	"				
၄	ဦးကျော်စု	✓		✓	"				
၅	ဦးကျော်စု	✓		✓	"				
၆	ဦးကျော်စု	✓		✓	"				
၇	ဦးကျော်စု	✓		✓	"				
၈	ဦးကျော်စု	✓		✓	"				
၉	ဦးကျော်စု	✓		✓	"				
၁၀	ဦးကျော်စု	✓		✓	"				
၁၁	ဦးကျော်စု	✓		✓	"				
၁၂	ဦးကျော်စု	✓		✓	"				
၁၃	ဦးကျော်စု	✓		✓	"				
၁၄	ဦးကျော်စု	✓		✓	"				
၁၅	ဦးကျော်စု	✓		✓	"				
၁၆	ဦးကျော်စု	✓		✓	"				
၁၇	ဦးကျော်စု	✓		✓	"				
၁၈	ဦးကျော်စု	✓		✓	"				
၁၉	ဦးကျော်စု	✓		✓	"				



လူထုဝတ်ပြုစီမံကိန်းစီမံကိန်းလက်ဖွဲ့

အပိုင်း-၃ ၉-၉-၂၀၁၅

ပုံစံ-၈၁၂-အစည်းအဝေးတက်ရောက်သူများ(FORM PC12)

လမ်းညွှန်စီမံကိန်း အစည်းအဝေးအားလုံးတွင် အသုံးပြုရန်၊ လူထုစည်းရုံးရေးမှူးက ကျေးဇူးသို့ ကွင်းဆင်းစဉ် ဝင်ဆေးရွံ့ပုံပုံ  
စီမံကိန်းစက်ဝန်းအချိန်လေးပါးအစည်းအဝေးတက်ရောက်သူများစာရင်းကိုဖြည့်သွင်းရန်

စည်းရုံးရေးမှူးအမည် ဒေါ်စင်စုနိုင်

ရက်စွဲ: ၁.၃.၂၀၁၆

စဉ်	အမည်	ကျား (V)	မ (V)	အိမ်ထောင်စုကို ယ်စားလှယ်(V)	လူမျိုး	ကျေးဇူးအုပ်စု	တယ်ဒေ.ကမ်	ကျေးဇူး	တယ်ဒေ.ကမ်
၃၉	ဒေါ်အုန်းစို		✓	✓	မဟု				
၄၀	ဒေါ်စင်အေး		✓	✓	"				
၄၁	ဒေါ်ဘန်		✓	✓	"				
၄၂	ဒေါ်ကျစု		✓	✓	"				
၄၃	ဒေါ်စန္ဒာစော	✓		✓	"				
၄၄	ဒေါ်စန္ဒာစိန်		✓	✓	"				
၄၅	ဒေါ်ကျတလေး		✓	✓	"				
၄၆	ဒေါ်နီအိအိ		✓	✓	"				
၄၇	ဒေါ်အေးစု		✓	✓	"				
၄၈	ဒေါ်အိအိ		✓	✓	"				
၄၉	ဒေါ်အိအိ		✓	✓	"				
၅၀	ဒေါ်အိအိ		✓	✓	"				
၅၁	ဒေါ်အိအိ		✓	✓	"				
၅၂	ဒေါ်အိအိ	✓		✓	"				
၅၃	ဒေါ်အိအိ	✓		✓	"				
၅၄	ဒေါ်အိအိ	✓		✓	"				
၅၅	ဒေါ်အိအိ		✓	✓	"				
၅၆	ဒေါ်အိအိ		✓	✓	"				

လူထုထုတ်ပြန်စံနှုန်းစီမံကိန်းလက်ခွဲ

အပိုင်း-၃ ၉-၉-၂၀၁၅

ပုံစံ-၈၁၂-အစည်းအဝေးတက်ရောက်သူများ(FORM PC12)

လက်ညွှန်းစီမံကိန်း အစည်းအဝေးအားလုံးတွင် အသုံးပြုရန်၊ လူထုထုတ်ပြန်မှုရေးရာ ကျေးဇူးတင် ကျင့်သုံး ကွင်းဆင်းစဉ် စစ်ဆေးရန်ပုံစံ  
စီမံကိန်းစက်ဝန်းအချိန်ဇယားပါအစည်းအဝေးတက်ရောက်သူများစာရင်းကိုဖြည့်သွင်းရန်

စည်းရုံးရေးအမည် အောင်စိုင်း

ရက်စွဲ၊ ၁.၃.၂၀၁၆

ပြည်နယ်/တိုင်းဒေသကြီး၊ မကွေး၊ တိုင်း

စဉ်	အမည်	ကျား (V)	မ (V)	အိမ်ထောင်စုကို ယစားလှယ်(V)	လူမျိုး	ကျေးရွာအုပ်စု	တယ်.ကေ.ကန်	ကျေးရွာ	တယ်.ကေ.ကန်
၅၈	ဦးချစ်ဖြူ	✓		✓	ဗမာ			လက်မှတ်	
၅၉	ဦးစော	✓		✓	"			၁၂၃၄	
၆၀	ဦးပုည	✓		✓	"			၅၆၇၈	
၆၁	ဦးကျော်စွာ	✓		✓	"			၉၀၁၂	
၆၂	ဦးကျော်စွာ	✓		✓	"			၃၄၅၆	
၆၃	ဦးကျော်စွာ	✓		✓	"			၇၈၉၀	
၆၄	ဦးကျော်စွာ	✓		✓	"			၁၂၃၄	
၆၅	ဦးကျော်စွာ	✓		✓	"			၅၆၇၈	
၆၆	ဦးကျော်စွာ	✓		✓	"			၉၀၁၂	
၆၇	ဦးကျော်စွာ	✓		✓	"			၃၄၅၆	
၆၈	ဦးကျော်စွာ	✓		✓	"			၇၈၉၀	
၆၉	ဦးကျော်စွာ	✓		✓	"			၁၂၃၄	
၇၀	ဦးကျော်စွာ	✓		✓	"			၅၆၇၈	
၇၁	ဦးကျော်စွာ	✓		✓	"			၉၀၁၂	
၇၂	ဦးကျော်စွာ	✓		✓	"			၃၄၅၆	
၇၃	ဦးကျော်စွာ	✓		✓	"			၇၈၉၀	
၇၄	ဦးကျော်စွာ	✓		✓	"			၁၂၃၄	
၇၅	ဦးကျော်စွာ	✓		✓	"			၅၆၇၈	

လူထုထုတ်ပြန်စံနှုန်းစီမံကိန်းလက်စွဲ

အပိုင်း-၃ ဇ-၉-၂၀၁၅

ပုံစံ-၀၁၂-အစည်းအဝေးတက်ရောက်သူများ (FORM PC12)

လမ်းညွှန်စီမံကိန်း အစည်းအဝေးအားလုံးတွင် အသုံးပြုရန် လူထုစည်းရုံးရေးမှူးက ကျေးဇူးတင် ကွင်းဆင်းစဉ် စစ်ဆေးဖို့ပုံစံ၂  
စီမံကိန်းစက်ဝန်းအချိန်ဇယားပါအစည်းအဝေးတက်ရောက်သူများစာရင်းကိုဖြည့်သွင်းရန်

စည်းရုံးရေးမှူးအမည် ဒေါ်စုစု

ရက်စွဲ ၁.၃.၂၀၁၆

ပြည်နယ်/တိုင်းဒေသကြီး စစ်ကိုင်းတိုင်း

မြို့နယ် ဖြူဖွယ်

အဖွဲ့အစည်း အဖွဲ့

ကျေးရွာအုပ်စု တပကေ.ကန်

ကျေးရွာ တပကေ.ကန်

စဉ်	အမည်	ကျား (V)	မ (V)	အိမ်ထောင်စုကို ယ်စားလှယ်(V)	လူမျိုး	လက်မှတ်
၁၆	မအိန်		✓	✓	မဟာ	မအိန်
၁၇	မအိန်		✓	✓	"	"
၁၈	မအိန်		✓	✓	"	"
၁၉	မအိန်		✓	✓	"	"
၂၀	မအိန်		✓	✓	"	"
၂၁	မအိန်		✓	✓	"	"
၂၂	မအိန်		✓	✓	"	"
၂၃	မအိန်		✓	✓	"	"
၂၄	မအိန်		✓	✓	"	"
၂၅	မအိန်		✓	✓	"	"
၂၆	မအိန်		✓	✓	"	"
၂၇	မအိန်		✓	✓	"	"
၂၈	မအိန်		✓	✓	"	"
၂၉	မအိန်		✓	✓	"	"
၃၀	မအိန်		✓	✓	"	"
၃၁	မအိန်		✓	✓	"	"
၃၂	မအိန်		✓	✓	"	"
၃၃	မအိန်		✓	✓	"	"
၃၄	မအိန်		✓	✓	"	"
၃၅	မအိန်		✓	✓	"	"
၃၆	မအိန်		✓	✓	"	"
၃၇	မအိန်		✓	✓	"	"
၃၈	မအိန်		✓	✓	"	"
၃၉	မအိန်		✓	✓	"	"
၄၀	မအိန်		✓	✓	"	"
၄၁	မအိန်		✓	✓	"	"
၄၂	မအိန်		✓	✓	"	"
၄၃	မအိန်		✓	✓	"	"
၄၄	မအိန်		✓	✓	"	"
၄၅	မအိန်		✓	✓	"	"
၄၆	မအိန်		✓	✓	"	"
၄၇	မအိန်		✓	✓	"	"
၄၈	မအိန်		✓	✓	"	"
၄၉	မအိန်		✓	✓	"	"
၅၀	မအိန်		✓	✓	"	"
၅၁	မအိန်		✓	✓	"	"
၅၂	မအိန်		✓	✓	"	"
၅၃	မအိန်		✓	✓	"	"
၅၄	မအိန်		✓	✓	"	"
၅၅	မအိန်		✓	✓	"	"
၅၆	မအိန်		✓	✓	"	"
၅၇	မအိန်		✓	✓	"	"
၅၈	မအိန်		✓	✓	"	"
၅၉	မအိန်		✓	✓	"	"
၆၀	မအိန်		✓	✓	"	"
၆၁	မအိန်		✓	✓	"	"
၆၂	မအိန်		✓	✓	"	"
၆၃	မအိန်		✓	✓	"	"
၆၄	မအိန်		✓	✓	"	"
၆၅	မအိန်		✓	✓	"	"
၆၆	မအိန်		✓	✓	"	"
၆၇	မအိန်		✓	✓	"	"
၆၈	မအိန်		✓	✓	"	"
၆၉	မအိန်		✓	✓	"	"
၇၀	မအိန်		✓	✓	"	"
၇၁	မအိန်		✓	✓	"	"
၇၂	မအိန်		✓	✓	"	"
၇၃	မအိန်		✓	✓	"	"
၇၄	မအိန်		✓	✓	"	"
၇၅	မအိန်		✓	✓	"	"
၇၆	မအိန်		✓	✓	"	"
၇၇	မအိန်		✓	✓	"	"
၇၈	မအိန်		✓	✓	"	"
၇၉	မအိန်		✓	✓	"	"
၈၀	မအိန်		✓	✓	"	"
၈၁	မအိန်		✓	✓	"	"
၈၂	မအိန်		✓	✓	"	"
၈၃	မအိန်		✓	✓	"	"
၈၄	မအိန်		✓	✓	"	"
၈၅	မအိန်		✓	✓	"	"
၈၆	မအိန်		✓	✓	"	"
၈၇	မအိန်		✓	✓	"	"
၈၈	မအိန်		✓	✓	"	"
၈၉	မအိန်		✓	✓	"	"
၉၀	မအိန်		✓	✓	"	"
၉၁	မအိန်		✓	✓	"	"
၉၂	မအိန်		✓	✓	"	"
၉၃	မအိန်		✓	✓	"	"
၉၄	မအိန်		✓	✓	"	"
၉၅	မအိန်		✓	✓	"	"
၉၆	မအိန်		✓	✓	"	"
၉၇	မအိန်		✓	✓	"	"
၉၈	မအိန်		✓	✓	"	"
၉၉	မအိန်		✓	✓	"	"
၁၀၀	မအိန်		✓	✓	"	"

၇၂

လူထုလုပ်ငန်းစီမံကိန်းစီမံကိန်းလက်ခွဲ

အပိုင်း-၃ ဇ-ဇ-၂၀၁၅

ပုံစံ-၈၀၂-အစည်းအဝေးတက်ရောက်သူများ(FORM PC12)

လမ်းညွှန်စီမံကိန်း အစည်းအဝေးအားလုံးတွင် အသုံးပြုရန်၊ လူထုစည်းရုံးရေးမှူးက ကျေးဇူးတင် တောင်းဆိုပုံစံ၊  
စီမံကိန်းစက်ဝန်းအချိန်ယူပေးပါအစည်းအဝေးတက်ရောက်သူများစာရင်းကိုဖြည့်သွင်းရန်

စည်းရုံးရေးမှူးအမည် ဒေါ်ခင်စု

ရက်စွဲ။ ၁.၃.၂၀၁၅

ပြည်နယ်/တိုင်းဒေသကြီး	စက်ဝိုင်း/တိုင်း	မြို့နယ်	ဇုန်	အိမ်ထောင်စုကို ယံစားလှယ်(V)	ကျေးဇူးတင်သူ လူမျိုး	ကျေးဇူးတင်သူ ကျား/မ
၂၆	မန္တလေး	မန္တလေး	✓	✓	မ	လက်မှတ်
၂၇	မန္တလေး	မန္တလေး	✓	✓	မ	မန္တလေး
၂၈	မန္တလေး	မန္တလေး	✓	✓	မ	မန္တလေး
၂၉	မန္တလေး	မန္တလေး	✓	✓	မ	မန္တလေး
၃၀	မန္တလေး	မန္တလေး	✓	✓	မ	မန္တလေး
၃၁	မန္တလေး	မန္တလေး	✓	✓	မ	မန္တလေး
၃၂	မန္တလေး	မန္တလေး	✓	✓	မ	မန္တလေး
၃၃	မန္တလေး	မန္တလေး	✓	✓	မ	မန္တလေး
၃၄	မန္တလေး	မန္တလေး	✓	✓	မ	မန္တလေး
၃၅	မန္တလေး	မန္တလေး	✓	✓	မ	မန္တလေး
၃၆	မန္တလေး	မန္တလေး	✓	✓	မ	မန္တလေး
၃၇	မန္တလေး	မန္တလေး	✓	✓	မ	မန္တလေး
၃၈	မန္တလေး	မန္တလေး	✓	✓	မ	မန္တလေး
၃၉	မန္တလေး	မန္တလေး	✓	✓	မ	မန္တလေး
၄၀	မန္တလေး	မန္တလေး	✓	✓	မ	မန္တလေး
၄၁	မန္တလေး	မန္တလေး	✓	✓	မ	မန္တလေး
၄၂	မန္တလေး	မန္တလေး	✓	✓	မ	မန္တလေး
၄၃	မန္တလေး	မန္တလေး	✓	✓	မ	မန္တလေး
၄၄	မန္တလေး	မန္တလေး	✓	✓	မ	မန္တလေး
၄၅	မန္တလေး	မန္တလေး	✓	✓	မ	မန္တလေး
၄၆	မန္တလေး	မန္တလေး	✓	✓	မ	မန္တလေး
၄၇	မန္တလေး	မန္တလေး	✓	✓	မ	မန္တလေး
၄၈	မန္တလေး	မန္တလေး	✓	✓	မ	မန္တလေး
၄၉	မန္တလေး	မန္တလေး	✓	✓	မ	မန္တလေး
၅၀	မန္တလေး	မန္တလေး	✓	✓	မ	မန္တလေး

၇



လူထုလုပ်ငန်းစီမံကိန်းစီမံကိန်းလက်စွဲ

အပိုင်း-၃ ဇ-ဇ-၂၀၁၅

ပုံစံ-၁၀၂-အစည်းအဝေးတက်ရောက်သူများ(FORM PC12)

လက်ညွှန်းစီမံကိန်း အစည်းအဝေးအားလုံးတွင် အသုံးပြုရန်၊ လူထုစည်းရုံးရေးမှတ်တမ်းအစည်းအဝေးတက်ရောက်သူများစာရင်းကိုဖြည့်သွင်းရန်

စည်းရုံးရေးအမည်

ဒေါ်အေးစု

ရက်စွဲ ၁.၃.၂၀၁၆

ပြည်နယ်/တိုင်းဒေသကြီး၊ မြို့နယ်၊ မြောက်ပိုင်း၊ ကျေးရွာအုပ်စု၊ တယ်လီဖုန်းနံပါတ်၊ ကျေးရွာ၊ မြို့နယ်၊ တယ်လီဖုန်းနံပါတ်

စဉ်	အမည်	ကျား (V)	မ (V)	အိမ်ထောင်စုံကို ယံစားလှယ်(V)	လူမျိုး	လက်မှတ်
၁၁၆	မာအိန်		✓	✓	မာအိန်	မာအိန်
၁၁၇	မာအိန်	✓		✓	မာအိန်	မာအိန်
၁၁၈	မာအိန်	✓		✓	မာအိန်	မာအိန်
၁၁၉	မာအိန်	✓		✓	မာအိန်	မာအိန်
၁၂၀	မာအိန်	✓		✓	မာအိန်	မာအိန်
၁၂၁	မာအိန်	✓		✓	မာအိန်	မာအိန်
၁၂၂	မာအိန်	✓		✓	မာအိန်	မာအိန်
၁၂၃	မာအိန်	✓		✓	မာအိန်	မာအိန်
၁၂၄	မာအိန်	✓		✓	မာအိန်	မာအိန်
၁၂၅	မာအိန်	✓		✓	မာအိန်	မာအိန်
၁၂၆	မာအိန်	✓		✓	မာအိန်	မာအိန်
၁၂၇	မာအိန်	✓		✓	မာအိန်	မာအိန်
၁၂၈	မာအိန်	✓		✓	မာအိန်	မာအိန်
၁၂၉	မာအိန်	✓		✓	မာအိန်	မာအိန်
၁၃၀	မာအိန်	✓		✓	မာအိန်	မာအိန်
၁၃၁	မာအိန်	✓		✓	မာအိန်	မာအိန်
၁၃၂	မာအိန်	✓		✓	မာအိန်	မာအိန်
၁၃၃	မာအိန်	✓		✓	မာအိန်	မာအိန်
၁၃၄	မာအိန်	✓		✓	မာအိန်	မာအိန်
၁၃၅	မာအိန်	✓		✓	မာအိန်	မာအိန်

လူထုလက်ပြန်စီမံကိန်းစီမံကိန်းလက်ခွဲ

အပိုင်း-၃ ၉-၉-၂၀၁၅

ပုံစံ-၈၁၂-အစည်းအဝေးတက်ရောက်သူများ(FORM PC12)

လက်ညွှန်စီမံကိန်း အစည်းအဝေးအားလုံးတွင် အသုံးပြုရန်၊ လူထုစည်းရုံးရေးမှတ်တမ်းတင်ရန်အတွက် အစည်းအဝေးတက်ရောက်သူများ၏အသေးစိတ်အချက်အလက်များကိုဖြည့်သွင်းရန်

စည်းရုံးရေးအမည် ဒေါ်အေးနီ

ရက်စွဲ ၁.၃.၂၀၁၅

ပြည်နယ်/တိုင်းဒေသကြီး မကွေး၊ ကျေးရွာ အင်းတော်၊ ကျေးရွာအုပ်စု အင်းတော်၊ တယ်ကေးကုန် အင်းတော်၊ လက်မှတ် အင်းတော်

စဉ်	အမည်	ကျား (V)	မ (V)	အိမ်ထောင်စုကို ယံစားလှယ်(V)	လူမျိုး	ကျေးရွာအုပ်စု	တယ်ကေးကုန်	ကျေးရွာ	လက်မှတ်
၁၃၆	မအေးနီ		✓	✓		အင်းတော်	အင်းတော်	အင်းတော်	အင်းတော်
၁၃၇	မအေးနီ		✓	✓		အင်းတော်	အင်းတော်	အင်းတော်	အင်းတော်
၁၃၈	မအေးနီ		✓	✓		အင်းတော်	အင်းတော်	အင်းတော်	အင်းတော်
၁၃၉	မအေးနီ		✓	✓		အင်းတော်	အင်းတော်	အင်းတော်	အင်းတော်
၁၄၀	မအေးနီ		✓	✓		အင်းတော်	အင်းတော်	အင်းတော်	အင်းတော်
၁၄၁	မအေးနီ		✓	✓		အင်းတော်	အင်းတော်	အင်းတော်	အင်းတော်
၁၄၂	မအေးနီ		✓	✓		အင်းတော်	အင်းတော်	အင်းတော်	အင်းတော်
၁၄၃	မအေးနီ		✓	✓		အင်းတော်	အင်းတော်	အင်းတော်	အင်းတော်
၁၄၄	မအေးနီ		✓	✓		အင်းတော်	အင်းတော်	အင်းတော်	အင်းတော်
၁၄၅	မအေးနီ		✓	✓		အင်းတော်	အင်းတော်	အင်းတော်	အင်းတော်
၁၄၆	မအေးနီ		✓	✓		အင်းတော်	အင်းတော်	အင်းတော်	အင်းတော်
၁၄၇	မအေးနီ		✓	✓		အင်းတော်	အင်းတော်	အင်းတော်	အင်းတော်
၁၄၈	မအေးနီ		✓	✓		အင်းတော်	အင်းတော်	အင်းတော်	အင်းတော်
၁၄၉	မအေးနီ		✓	✓		အင်းတော်	အင်းတော်	အင်းတော်	အင်းတော်
၁၅၀	မအေးနီ		✓	✓		အင်းတော်	အင်းတော်	အင်းတော်	အင်းတော်
၁၅၁	မအေးနီ		✓	✓		အင်းတော်	အင်းတော်	အင်းတော်	အင်းတော်
၁၅၂	မအေးနီ		✓	✓		အင်းတော်	အင်းတော်	အင်းတော်	အင်းတော်
၁၅၃	မအေးနီ		✓	✓		အင်းတော်	အင်းတော်	အင်းတော်	အင်းတော်
၁၅၄	မအေးနီ		✓	✓		အင်းတော်	အင်းတော်	အင်းတော်	အင်းတော်
၁၅၅	မအေးနီ		✓	✓		အင်းတော်	အင်းတော်	အင်းတော်	အင်းတော်
၁၅၆	မအေးနီ		✓	✓		အင်းတော်	အင်းတော်	အင်းတော်	အင်းတော်
၁၅၇	မအေးနီ		✓	✓		အင်းတော်	အင်းတော်	အင်းတော်	အင်းတော်
၁၅၈	မအေးနီ		✓	✓		အင်းတော်	အင်းတော်	အင်းတော်	အင်းတော်
၁၅၉	မအေးနီ		✓	✓		အင်းတော်	အင်းတော်	အင်းတော်	အင်းတော်
၁၆၀	မအေးနီ		✓	✓		အင်းတော်	အင်းတော်	အင်းတော်	အင်းတော်

၈ ၉

လူထုထုတ်ပြန်စံနှုန်းအတိုင်းအတာ

အပိုင်း-၃ ၉-၉-၂၀၁၅

ပုံစံ-၈၁၂-အစည်းအဝေးတက်ရောက်သူများ(FORM PC12)

လက်ထုတ်ပြန်စံနှုန်းအတိုင်းအတာအောက်တွင် အသုံးပြုရန်၊ လူထုထုတ်ပြန်စံနှုန်းအတိုင်းအတာ ကျော်လွန်သည့် ကျင်းပခင်းတွင် စစ်ဆေးရန်၊  
စီမံကိန်းစက်ဝန်းအချိန်အတိုင်းအတာအောက်တွင် အစည်းအဝေးတက်ရောက်သူများစာရင်းကိုဖြည့်သွင်းရန်

စည်းရုံးရေးအမည် ဒေါ်ခင်စု

မှတ်စွဲ။ ၁-၃-၂၀၁၆

စဉ်	အမည်	ကျား (V)	မ (V)	အိမ်ထောင်စုကို ယစားလှယ်(V)	လူမျိုး	ကျေးရွာအုပ်စု	တယ်ကေးကဒ်	ကျေးရွာ	တယ်ကေးကဒ်
၁၅၆	ကျွန်းသိန်း	✓		✓	ဗမာ			လက်မှတ်	
၁၅၇	ကျွန်းသိန်း	✓		✓					
၁၅၈	ကျွန်းသိန်း	✓		✓					
၁၅၉	ကျွန်းသိန်း	✓		✓					
၁၆၀	ကျွန်းသိန်း	✓		✓					
၁၆၁	ကျွန်းသိန်း	✓		✓					
၁၆၂	ကျွန်းသိန်း	✓		✓					
၁၆၃	ကျွန်းသိန်း	✓		✓					
၁၆၄	ကျွန်းသိန်း	✓		✓					
၁၆၅	ကျွန်းသိန်း	✓		✓					
၁၆၆	ကျွန်းသိန်း	✓		✓					
၁၆၇	ကျွန်းသိန်း	✓		✓					
၁၆၈	ကျွန်းသိန်း	✓		✓					
၁၆၉	ကျွန်းသိန်း	✓		✓					
၁၇၀	ကျွန်းသိန်း	✓		✓					



**စစ်ကိုင်းတိုင်းဒေသကြီး၊ မြောက်မြို့နယ်**

**ကျေးရွာအုပ်စုစီမံကိန်းလုပ်ငန်းခွဲဦးစားပေးရွေးချယ်ခြင်းနှင့် ကျေးရွာအုပ်စု  
အထောက်အကူပြုကော်မတီရွေးချယ်ခြင်း**

ကျေးရွာအုပ်စုအမည် - တမဆေးကန်ကျေးရွာအုပ်စု

အစည်းအဝေးပြုလုပ်သည့်နေရာ- အခြေခံပညာမူလတန်းကျောင်း

အစည်းအဝေးပြုလုပ်သည့်နေ့စွဲ - ၃.၃.၂၀၁၆

**အစည်းအဝေးပြုလုပ်သည့်အကြောင်းအရာ**

ကျေးရွာဦးစားပေးလုပ်ငန်းရွေးချယ်ခြင်းနှင့်ရံပုံငွေခွဲဝေခြင်း၊ ကျေးရွာအုပ်စုကော်မတီရွေးချယ်  
ခြင်း

**အစည်းအဝေးတက်ရောက်သူများ**

ကျေးရွာ(၂)ရွာမှကျေးရွာစီ/ထောက်ကော်မတီဝင်များဖြစ်သောကျေးရွာစီ/ထောက်ဆပ်ကော်မတီ(၃)ဦး  
စာရင်းကိုင် (၁)ဦး၊ ဝေဖန်အကြံပြုတိုင်ကြားရေးဆပ်ကော်မတီ(၂)ဦး၊ ဝယ်ယူရေးကော်မတီ (၃)ဦး ၊  
လုပ်ငန်းလည်ပတ်ပြုပြင် ထိန်းသိမ်းရေးကော်မတီ (၃)၊ စောင့်ကြည့်ကြီးကြပ်ရေး ကော်မတီ (၃) ဦး ၊  
စုစုပေါင်း(၃၂) ၊ အမျိုးသား(၁၇)ဦး၊ အမျိုးသမီး(၁၅)ဦး၊ စေတနာ့ဝန်ထမ်း(၂)ဦး

**ဆွေးနွေးချက်များ**

ဆွေးနွေးချက်(၁)။ ။ပထမဦးစွာကျေးရွာ(၂)ရွာမှကျေးရွာဆပ်ကော်မတီဝင်(၃၀)ဦး ပူပေါင်းပြီး  
အုပ်စုကော်မတီ ဖွဲ့စည်းခြင်းအားညှိနှိုင်းဆွေးနွေးခြင်း

ဆွေးနွေးချက်(၂)။ ။လူထုစည်းရုံးရေးမှူးမှလုပ်ငန်းရွေးချယ်ပုံနှင့်ရံပုံငွေခွဲဝေခြင်းနည်းလမ်းများ  
အားရှင်းလင်းပြောကြားဆွေးနွေးခြင်း

**ဆုံးဖြတ်ချက်များ**

လူထုဗဟိုပြုစီမံကိန်းမှတိုက်ရိုက်ထောက်ပံ့သောရံပုံငွေဖြင့်ကျေးရွာ(၂)ရွာမှညီညွတ်စွာပူးပေါင်းပါဝင်ပြီး စီမံကိန်း လုပ်ငန်းခွဲအကောင်အထည်ဖော်ဆောင်ရွက်ရန်ကျေးရွာ အုပ်စုစီ/ထောက် ကော်မတီအား ရွာ(၂)ရွာမှအမှန်တကယ်ဆောင်ရွက်နိုင်သူများအားညှိနှိုင်း ရွေးချယ်ရန် ဆုံးဖြတ်ကြပါသည်။

**သဘောတူညီမှုများ**

(၁)ကျေးရွာ(၂)ရွာမှကျေးရွာစီမံကိန်းအထောက်အကူပြုကော်မတီဝင်များအားအုပ်စုကော်မတီ

ဖြစ်သောကျေးရွာအုပ်စုစီ/ထောက်ကော်မတီဥက္ကဋ္ဌ(ကျား၁)(မ၁)နှင့်အဖွဲ့ဝင်(၁)ဦး၊ အုပ်စု ဘဏ္ဍာ ရေး ကော်မတီတွင်ဥက္ကဋ္ဌ(၁)ဦး၊ငွေကိုင်(၁)ဦး၊စာရင်းကိုင်(၁)ဦး၊ ကျေးရွာမှ စာရင်းကိုင်(၂)ဦး၊ဝေဖန်အကြံပြု တိုင်ကြားရေးကော်မတီ ဥက္ကဋ္ဌ (၁)ဦး၊ အတွင်းရေးမှူး(၁) ဦး အဖွဲ့ဝင်(၁) ဦး အားရွေးချယ်ရန် သဘော တူညီခဲ့ကြပါသည်။

(၂)အုပ်စုကော်မတီများမှကျေးရွာဖွံ့ဖြိုးအတွက်လိုအပ်သောစီမံကိန်းလုပ်ငန်းခွဲများကိုပြန်လည်စစ်ဆေး ဆွေးနွေးခြင်းများပြုလုပ်ရွေးချယ်ခြင်းများကိုသဘောတူညီကြပါသည်။

မှတ်တမ်းတင်သူ

ဒေါ်ခင်စုနိုင် (လူထုစည်းရုံးရေးမှူး)



လူထုဝတ်ပြုစီမံကိန်း၊စီမံကိန်းလက်ခွဲ  
အပိုင်း-၃ ၂၉.၉.၂၀၁၅

ပုံစံ - ၈-၁၂ - အစည်းအဝေးတက်ရောက်သူများ (FORM FC 12)

လက်ညှိုး၊ စီမံကိန်း အစည်းအဝေးအားလုံးတွင် အသုံးပြုရန်၊ လူထုဝတ်ပြုစီမံကိန်းအစည်းအဝေးတွင် တက်ရောက်သူများ၏ အမည်၊ နာမည်၊ လိင်၊ နေထိုင်ရာ၊ အသက်၊ အလုပ်အကိုင်၊ အခြားအချက်အလက်များကို ဖြည့်စွက်ရန်  
 စည်းရုံးရေးမှူးအမည် ဒေါ်ခင်စုဦး  
 ရက်စွဲ၊ ၃.၇.၂၀၁၅  
 ပြည်နယ်/ တိုင်းဒေသကြီး၊ မြန်မာ  
 စက်ကိုင်တွင်၊ မြေဖြူ

စဉ်	အမည်	ကျား (✓)	မ (✓)	အိမ်ထောင်စုမှ အသက် (၁)	လူမျိုး	လက်မှတ်
၁။	ဦးစည်သူကောင်	✓		✓	ဗမာ	
၂။	ဒေါ်ခင်စုဦး		✓	✓	ဗမာ	
၃။	ဦးဘိုးထွန်းဦး	✓		✓	ဗမာ	
၄။	ဦးစော်စော်	✓		✓	ဗမာ	
၅။	ဦးစိုးစိုး	✓		✓	ဗမာ	
၆။	ဦးစိုးစိုး	✓		✓	ဗမာ	
၇။	ဒေါ်စင်စင်	✓		✓	ဗမာ	
၈။	ဒေါ်စင်စင်	✓		✓	ဗမာ	
၉။	ဒေါ်ဖြူဖြူ		✓	✓	ဗမာ	
၁၀။	ဒေါ်သင်းသင်း		✓	✓	ဗမာ	
၁၁။	ဒေါ်ထားထား		✓	✓	ဗမာ	
၁၂။	ဒေါ်ဖြူဖြူ		✓	✓	ဗမာ	

(၁) အိမ်ထောင်စုမှ အသက် (၁)၊ အမျိုးသား/အမျိုးသမီး၊ အိမ်ထောင်စု တစ်စုကို ကိုယ်စားပြုရန်အတွက် အမှတ်တံဆိပ်

လူထုထုတ်ပြန်စီမံကိန်းစီမံကိန်းလက်ခွဲ

အစဉ်-၃ ၉.၉.၂၀၁၅

ပုံစံ-၈၁၂-အစည်းအဝေးတက်ရောက်သူများ(FORM PC12)

လမ်းညွှန်စီမံကိန်း အစည်းအဝေးအားလုံးတွင် အသုံးပြုရန်၊ လူထုစည်းရုံးရေးအဖွဲ့က ကျေးဇူးပြု၍ ကွင်းဆင်းစဉ် စစ်ဆေးချိတ်ပုံ  
စီမံကိန်းစီမံကိန်းအချိန်လေးပါးအစည်းအဝေးတက်ရောက်သူများစာရင်းကိုဖြည့်သွင်းရန်

စည်းရုံးရေးအဖွဲ့သည် ခေါ်ဆိုစဉ်

ရက်စွဲ ၁.၃.၂၀၁၆

ပြည်နယ်/တိုင်းဒေသကြီး စက်ကိုင်/တိုင်း

မြို့နယ် မြောက်

ကျေးရွာအုပ်စု တစ်ခုစားကျေးရွာ

စဉ်	အမည်	ကျား (V)	မ (V)	အိမ်ထောင်စုကို ယ်စားလှယ်(V)	လူမျိုး	လက်မှတ်
၁၄	ဒေါ်ခင်မိုး		✓	✓	ဗမာ	မိုး
၁၅	ဒေါ်အေးမိုး		✓	✓	ဗမာ	အေး
၁၆	ဒေါ်အေးမိုး	✓		✓	ဗမာ	အေး
၁၇	ဒေါ်အေးမိုး		✓	✓	ဗမာ	အေး
၁၈	ဒေါ်အေးမိုး		✓	✓	ဗမာ	အေး
၁၉	ဒေါ်အေးမိုး		✓	✓	ဗမာ	အေး
၂၀	ဒေါ်အေးမိုး	✓		✓	ဗမာ	အေး
၂၁	ဒေါ်အေးမိုး	✓		✓	ဗမာ	အေး
၂၂	ဒေါ်အေးမိုး		✓	✓	ဗမာ	အေး
၂၃	ဒေါ်အေးမိုး		✓	✓	ဗမာ	အေး
၂၄	ဒေါ်အေးမိုး		✓	✓	ဗမာ	အေး
၂၅	ဒေါ်အေးမိုး	✓		✓	ဗမာ	အေး
၂၆	ဒေါ်အေးမိုး		✓	✓	ဗမာ	အေး
၂၇	ဒေါ်အေးမိုး	✓		✓	ဗမာ	အေး
၂၈	ဒေါ်အေးမိုး		✓	✓	ဗမာ	အေး
၂၉	ဒေါ်အေးမိုး	✓		✓	ဗမာ	အေး
၃၀	ဒေါ်အေးမိုး		✓	✓	ဗမာ	အေး
၃၁	ဒေါ်အေးမိုး		✓	✓	ဗမာ	အေး
၃၂	ဒေါ်အေးမိုး	✓		✓	ဗမာ	အေး
၃၃	ဒေါ်အေးမိုး		✓	✓	ဗမာ	အေး





❖ ကဏ္ဍအလိုက် အခက်အခဲမှတ်တမ်း

မကျည်းကန်ကျေးရွာ ကဏ္ဍအလိုက် ဦးစားပေးဖွံ့ဖြိုးရေးလုပ်ငန်းစဉ်များ

	လုပ်ငန်း	အဆိုပြုသူ	လ/နှစ်	လုပ်ဆောင်မည့် သူ	ပြင်ပမှ ထောက်ပံ့သူ	
အခြေခံအဆောက်အအုံ	၁	စာသင်ကျောင်းပြုပြင်	ကျား၊မ	၂၀၁၆	ကန်ထရိုက်	ပညာရေးဌာန
	၂	ရွာတွင်းရွာချင်းဆက်ပြုပြင်ခြင်း	ကျား၊မ	၂၀၁၆	ကော်မတီဝင် ကျေးရွာလူထု	လူထုဗဟိုပြု စီမံကိန်း
	၃	မူကြိုကျောင်းဆောက်လုပ်ခြင်း	ကျား၊မ	-	-	-
	၄	စာသင်ကျောင်းပြုပြင်တိုးချဲ့	ကျား၊မ	-	-	-
	၅	စာကြည့်တိုက်ဆောက်လုပ်ခြင်း	ကျား၊မ	-	-	-
အသက်မွေးဝမ်းကြောင်း၊ စိုက်ပျိုးရေး	၁	စိုက်ပျိုးရေးနည်းပညာသင်တန်း	ကျား၊မ	-	-	မြို့နယ်စိုက်ပျိုး ရေးဌာန
	၂	မွေးမြူရေးနည်းပညာသင်တန်း	ကျား၊မ	-	-	မြို့နယ်မွေးမြူရေး ဌာန
	၃	မျိုးကောင်းမျိုးသန့်	ကျား၊မ	-	-	မြို့နယ်စိုက်ပျိုး ရေးဌာန
	၄	အိမ်တွင်လက်မှုပညာသင်တန်း	ကျား၊မ	-	-	--
	၅	ကူးသန်းရောင်းဝယ်ရေး	ကျား၊မ	-	-	-
ကျန်းမာရေးနှင့် အဟာရ	၁	ကျန်းမာရေးဆရာမ	ကျား၊မ	-	-	-
	၂	နာရေးကူညီမှုကား	ကျား၊မ	-	-	-
	၃	ဆေးဝါးပစ္စည်းများ	ကျား၊မ	-	--	-
	၄	ကျန်းမာရေးဆေးခန်း	ကျား၊မ	-	-	-
ပညာရေး	၁	ကျောင်းသုံးပရိဘောဂ	ကျား၊မ	-	--	မြို့နယ်ပညာ ပညာရေးဌာန
	၂	ကျောင်းဆရာ/ဆရာမ	ကျား၊မ	-	-	မြို့နယ်ပညာ ပညာရေးဌာန
	၃		ကျား၊မ	-	-	-
အခြား	၁	အသေးစားငွေချေးလုပ်ငန်း	ကျား၊မ	-	-	မမြမေအဖွဲ့
	၂		ကျား၊မ	-	-	-

VDP အရည်အသွေးထိန်းချုပ်မှု

ထိန်းချုပ်သူ-	ရက်စွဲ-	ရွာ-	VDP ရက်စွဲ-
		မြို့နယ်-	ကျေးရွာအုပ်စု-

(၁) VDP စာရွက်စာတမ်းပြီးဆုံးမှုကို စစ်ဆေးပါ။ (OM အရ)

- မျက်နှာဖုံး (အဖုံး)
- မာတိကာ
- ကျေးရွာအခြေခံ Data
- PSA အကျဉ်းချုပ်နှင့် PRA လုပ်ငန်းစဉ်
- အမျိုးသား/အမျိုးသမီးအဖွဲ့များ၏ အခက်အခဲများ
- ကျေးရွာမျှော်မှန်းချက် (ဆွေးနွေးချက်ရလဒ်)
- အမျိုးသား/အမျိုးသမီးအဖွဲ့များသဘောတူထားသည့် နောင်လေးနှစ်အတွက် ဦးစားပေးလုပ်ငန်းများစာရင်း (အခြေခံအဆောက်အအုံ၊ အသက်မွေးမှု၊ ပညာရေး၊ လူမှုရေးထိန်းသိမ်းမှု....)

နောက်ဆက်တွဲများ-

- လူမှုရေးအကဲဖြတ်မှု စာရွက်စာတမ်းခါတ်ပုံနှင့် PRA လုပ်ငန်းစဉ် (ဖြစ်နိုင်လျှင်)၊ မြေပုံများ ပါရမည်၊ စည်းစိမ်ပိုင်ဆိုင်မှုအဆင့်၊ venn ပုံ...
- ကျေးရွာစီမံကိန်းရေးဆွဲရေးအစည်းအဝေးမိတ္တူ
- ကျေးရွာ၏အချက်အလက် (PC 1 ပုံစံ)
- ကျေးရွာမျှော်မှန်းချက်

(၂) လူမှုရေးအကဲဖြတ်မှုအရည်အသွေးနှင့် VDP စစ်ဆေးပါ။

- VDP တွင်ပါဝင်သောဦးရေ (အမျိုးသား/အမျိုးသမီး)-
- လူမှုရေးအကဲဖြတ်မှုအရည်အသွေးနှင့် VDP အတွက် ရက်ပေါင်း-
- PRA ပစ္စည်းများ အသုံးပြုသည့် အရေအတွက်-
- ပါဝင်သောဦးရေနှင့် လုပ်ငန်းများ မှတ်တမ်းတင်ခြင်း (အစည်းအဝေးမှတ်တမ်း၊ အဖွဲ့ခါတ်ပုံ၊ တိုင်းရင်းသားအနည်းစုနှင့် ထိခိုက်လွယ်သော အဖွဲ့များ)
  - အလွန်ကောင်း
  - ကောင်း
  - ညံ့
- လုပ်ငန်းများ မှတ်တမ်းတင်ခြင်းနှင့် အမျိုးသမီးအဖွဲ့အစည်းအဝေး၏ရလဒ် အားခွဲခြားပေးထားသလား။
  - ရှိ
  - မရှိ
- စီမံကိန်းအရေအတွက် (အမျိုးသား/အမျိုးသမီးရွေးချယ်မှုအရေအတွက်)-

- PRAနှင့်သက်ဆိုင်သောအခြား စီမံကိန်းအရေအတွက်  
(အမျိုးသား/အမျိုးသမီးရွေးချယ်မှုအရေအတွက်)-

|