

ပြည်ထောင်စုမြန်မာနိုင်ငံတော် အစိုးရ
မွေးမြူရေး၊ ရေလုပ်ငန်းနှင့် ကျေးလက်ဒေသဖွံ့ဖြိုးရေး ဝန်ကြီးဌာန
ကျေးလက်ဒေသဖွံ့ဖြိုးတိုးတက်ရေး ဦးစီးဌာန
ထန်းတပင်မြို့နယ်၊ ရန်ကုန်တိုင်း



လူထုဗဟိုပြုစီမံကိန်း

National Community Driven Development Project

(NCDDP)



ကျေးရွာဖွံ့ဖြိုးရေးအစီအစဉ်

Village Development Plan (VDP)

သစ်ဆိပ်ကျေးရွာ၊ ကလိန်အုပ်စု

မာတိကာ

၁။ မြို့နယ်မြေပုံ

၂။ ကျေးရွာမြေပုံ (တည်နေရာ)

၃။ အုပ်စုတွင်ပါဝင်သောကျေးရွာများစာရင်းနှင့်မြေပုံ

၄။ ကျေးရွာအခြေခံအချက်အလက်များ

၅။ လူထုပူးပေါင်းပါဝင်သော လူမှုဆန်းစစ်ခြင်းနှင့် အကဲဖြတ်ခြင်းလုပ်ငန်းစဉ် (PSA/PRA) အကျဉ်းချုပ်ဇယား

၆။ ကျေးရွာဖွံ့ဖြိုးရေးအစီအစဉ်အတွက်အသုံးပြုခဲ့သော PRA tools များနှင့်တစ်ခုချင်းစီအတွက်သုံးသပ်ချက်များ

၇။ ကော်မတီဝင်များရွေးချယ်ခြင်းနှင့်ကျေးရွာဖွံ့ဖြိုးရေးအစီအစဉ်ဆောင်ရွက်မှုမှတ်တမ်းဓါတ်ပုံများ

၈။ ကော်မတီဝင်များစာရင်း

၉။ ကျေးရွာအချက်အလက် (ပုံစံ-၁)

၁၀။ စီမံကိန်းစက်ဝန်းအချိန်ဇယား (ပုံစံ-၂)

၁၁။ ကျေးရွာဖွံ့ဖြိုးရေးဦးစားပေးအစီအစဉ် (ပုံစံ-၃)

၁၂။ ကျေးရွာအုပ်စုစီမံကိန်းလုပ်ငန်းခွဲရွေးချယ်ခြင်း (ပုံစံ-၄)

၁၃။ အစည်းအဝေးတက်ရောက်သူများစာရင်း (ပုံစံ-၁၂)

၁၄။ အစည်းအဝေးမှတ်တမ်းများ

၁၅။ ကဏ္ဍအလိုက်ဦးစားပေးဖွံ့ဖြိုးရေးလုပ်ငန်းစဉ်များ

၁၆။ ကျေးရွာဖွံ့ဖြိုးရေးစီမံချက်အရည်အသွေးထိန်းချုပ်မှု (Checklist For VDP)

**၄။ လူထုပူးပေါင်းပါဝင်သောလူမှုဆန်းစစ်ခြင်းနှင့်အကဲဖြတ်ခြင်းလုပ်ငန်းစဉ်များ
(PRA/PSA)အကျဉ်းချုပ်**

စဉ်	အကြောင်းအရာ	ရက်စွဲ	ဦးတည်အုပ်စု	တက်ရောက်သူ			အဓိကဆွေးနွေးချက်များ
				ကျား	မ	ပေါင်း	
၁	ကျေးရွာလူမှုရေးပြမြေပုံ /သယံဇာတပြမြေပုံ (Social map/ Resource map)	27.01.2016	ရပ်မိရပ်ဖ၊ ကော်မတီဝင်များ	5	6	11	ကျေးရွာ၏လက်ရှိလူမှုရေး၊ သဘာဝသယံဇာတများ၊ ကျေးရွာတွင်းရှိအခြေခံလူမှု အဆောက်အဦးများ။
၂	ကျေးရွာစီးပွားရေးအ ဆင့်သတ်မှတ်ခြင်း (Wealth ranking)	23.01.2016	ကျေးရွာရှိလူတန်း စားအလွှာပေါင်းစုံ	6	7	13	ကျေးရွာတွင်းနေထိုင်လက်ရှိ သောလူတန်းစားအဆင့်၊ အုပ်စု၊ ၎င်းတို့၏ပိုင်ဆိုင်မှုအခြေအနေ များ
၃	ရာသီခွင်ပြပြက္ခဒိန် (Seasonal Calendar)	28.01.2016	ကော်မတီဝင်များ အမျိုးသမီးအုပ်စု၊ အမျိုးသားအုပ်စု	1	7	8	ရာသီဥတု၊ စိုက်ပျိုးသီးနှံ၊ နေ့စား အခြေအနေ၊ ပွဲတော်များ၊ အဓိက အသက်မွေးဝမ်းကျောင်း၊ ရာသီ
၄	ကျေးရွာရှိအဖွဲ့အစည်း များနှင့်ချိတ်ဆက်မှုပြပုံ (Venn diagram)	28.01.2016	ကျေးရွာအုပ်ချုပ် ရေးအဖွဲ့၊ ကျေးရွာ စီထောက်အဖွဲ့	7	12	19	ကျေးရွာလူထုအား၎င်းတို့၏ ရွာအတွင်းရှိအဓိကအုပ်စု များ၊ အဖွဲ့အစည်းများရှိနေမှုကို သိရန်နှင့်ဆက်စပ်နေမှုကို သိရှိစေရန်
၅	ပင့်ကူအိမ်ကွန်ယက်ပုံ နိုင်းယုဉ်ခြင်း (Spider web)	28.01.2016	အမျိုးသားများ၊ အမျိုးသီးများ	4	9	13	အမျိုးသမီးများနှင့်အမျိုးသား ကြားတန်းတူအခွင့်အရေးရရှိမှု မရရှိသည့်အကြောင်းရင်းများ
၆	ကျေးရွာသမိုင်းကြောင်း (Village historical)	28.01.2016	ကျေးရွာရပ်မိရပ်ဖ၊ ကျေးရွာစီထောက် အဖွဲ့	4	1	5	ကျေးရွာတွင်ကြိုတွေ့ခဲ့ဖူးသော သဘာဝဘေးအန္တရာယ်များနှင့် ဖြေရှင်းခဲ့ပုံများ၊ လူထုမှမိမိတို့ အင်းအားဖြင့်လုပ်ဆောင်ခဲ့ သောကျေးရွာဖွံ့ဖြိုးရေးများ
၇	အကျိုးအကြောင်းချိတ် ဆက်ပြပုံ (Causal diagram)	28.01.2016	ကော်မတီဝင်များ အမျိုးသမီးအုပ်စု၊ အမျိုးသားအုပ်စု	5	7	12	ကျေးရွာ၏လက်ရှိကြိုတွေ့နေ သောပြဿနာများနှင့်၊ ၎င်း၏ အကြောင်းရင်းမြစ်၊ အကျိုး ဆက်များ
၈	ကျေးရွာ၏(၅)နှစ်စာ ဦးစားပေးအစီအစဉ် ပြဇယား (Metric ranking)	28.01.2016	ကျေးရွာရပ်မိရပ်ဖ၊ ကျေးရွာစီထောက် အဖွဲ့	4	5	9	စီမံကိန်းလမ်းညွှန်စာအုပ်ပါအ တိုင်းစံနှုန်းထားဦးစားပေးရွေး ချယ်ရန် (စာ၄၅ဖော်ပြပါ(၆)ချက်)
၉	ကျေးရွာအိမ်မက် ပြမြေပုံ (Village dream map)	28.01.2016	ကော်မတီဝင်များ အမျိုးသမီးအုပ်စု၊ အမျိုးသားအုပ်စု	5	6	11	အနာဂတ်တွင်မြင်တွေ့/ဖြစ်စေ ချင်သောမိမိတို့၏တိုးတက်နေ သောတို့ကျေးရွာပုံစံ

သစ်ဆိပ်ကျေးရွာ - ပျဉ်းမနားအခြေပြမြေပုံ

၂၇.၁.၂၀၁၆

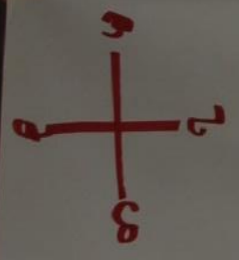

- = ကျေးရွာ
 - = စာပို့ဆက်ရေးစင်တာ
 - = အထက
 - = အထက
 - = မြေသား
 - = ရေအိုင် / ရေကန်
 - = မီးတံတား
 - = မြေ
 - = မြေအောက်
 - = ရွာအုပ်စု
- ပေါက်ကျေးရွာ
- အထက်ပိုင်း = ၅ ခု
- အောက်ပိုင်း = ၃ ခု

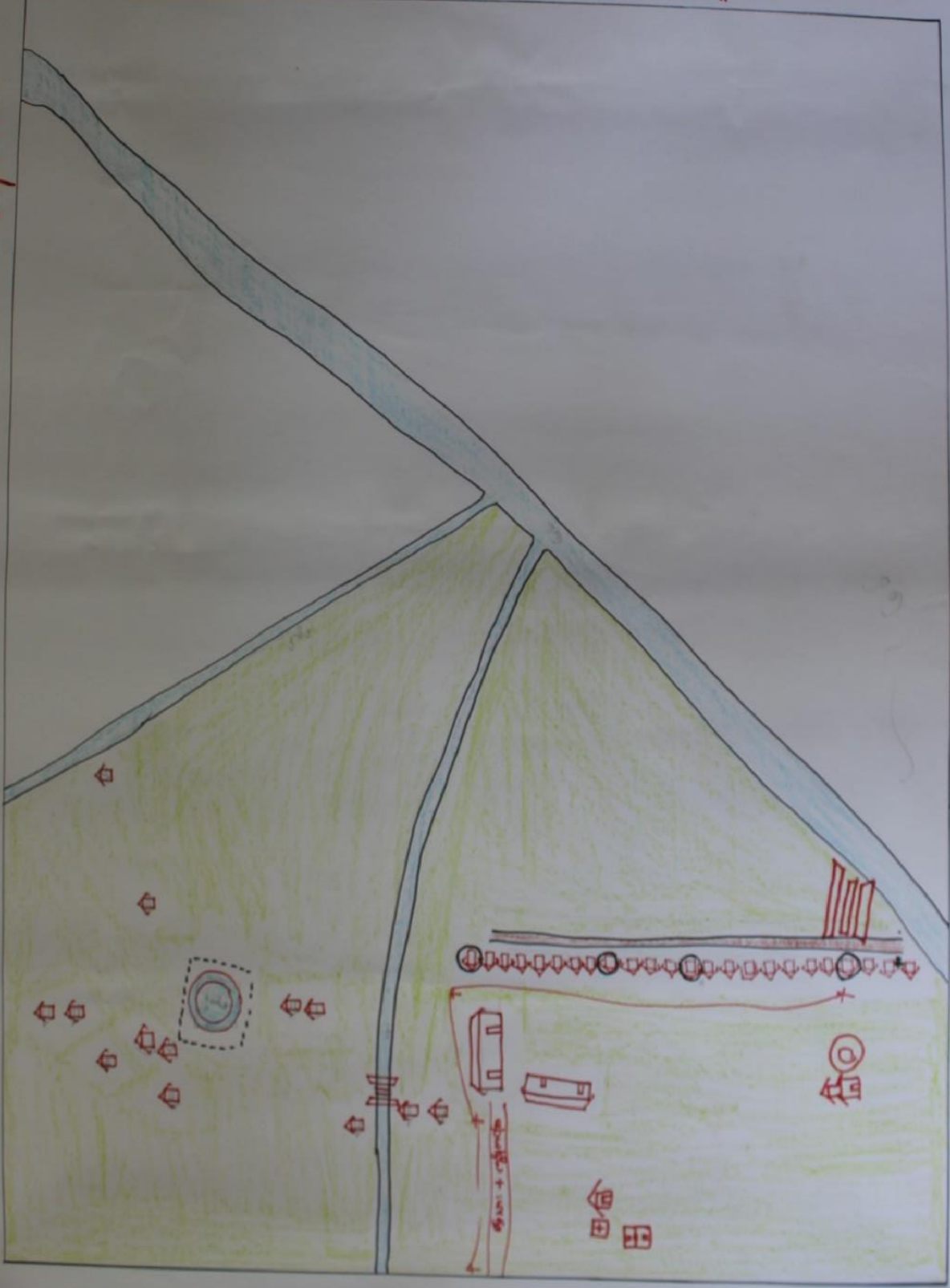

သစ်ဆိပ်ကျေးရွာလူမှုအခြေပြုမြေပုံ

သစ်ဆိပ်ကျေးရွာသည် မြစ်ကမ်းနံဘေးတွင်တည်ရှိသော ကျေးရွာဖြစ်ပြီး ယေဘုယျအားဖြင့် တနေရာတည်းတွင် စုပေါင်းနေထိုင်သကဲ့သို့ ရှိသော်လည်းကျေးရွာ သားတချို့မှာ ယင်းတို့ ပိုင်ဆိုင်သော လယ်ယာမြေတွင် နေထိုင်ကြသောကြောင့် ဆက်သွယ်သွားလာရေးတွင် အနည်းငယ် အခက်အခဲ ရှိပါသည်။

ကျေးရွာတွင် နေထိုင်သော လူမျိုး၏ အများစုမှာ ဗမာလူမျိုးများဖြစ်ပြီး စုစုပေါင်း (၄၆)အိမ်ထောင်စု ရှိပါသည်။ အခြားနေထိုင်သော လူမျိုးမှာ ကရင်-ဗမာ ဖြစ်ပြီး (၁) အိမ်ထောင်စုသာ နေထိုင်လျက် ရှိပါသည်။

သစ်ဆိပ်ကျေးရွာတွင် နေထိုင်သော လူဦးရေ စုစုပေါင်းမှာ (၂၁၅)ဦးဖြစ်ပြီး၊ အမျိုးသားဦးရေ စုစုပေါင်း (၁၀၇)ဦးနှင့် အမျိုးသမီး ဦးရေမှာ (၁၀၈)ဦး ဖြစ်သည်။ အိမ်ထောင်စု စုစုပေါင်း (၄၇) အိမ်ရှိသည့်အနက် (၄) အိမ်ထောင်စုမှာ အမျိုးသမီး ဦးစီးသောအိမ်ထောင်စု ဖြစ်သည်။

လူမှုအခြေပြုမြေပုံရေးဆွဲခြင်းအားဖြင့် လေ့လာသိရှိရသည်မှာ သစ်ဆိပ်ကျေးရွာ ပတ်ပတ်လည်တွင် ခြံမြေအများ အပြားရှိပြီး၊ သောက်သုံးရေကန် တစ်ကန်ရှိ၍၊ မြစ်ကမ်းနံဘေးတွင် တည်ရှိသောကြောင့် နှစ်စဉ်ရေမြှုပ်ခြင်း ကိုကြိုတွေ့ရသော်လည်း ရေကြောင်းကို အဓိကသယ်ယူပို့ဆောင်ရေး အဖြစ်အားထားရပါသည်။ ကုန်းကြောင်းပို့ဆောင်ဆက်သွယ်ရေး အတွက် မြို့နှင့် ဆက်သွယ်ထား သောလမ်း၊ ရွာချင်းဆက်လမ်း များကို ခိုင်ခံ့စွာ တည်ဆောက်နိုင်မည်ဆိုပါက ကျေးရွာဖွံ့ဖြိုးတိုးတက်ရေး ပိုမိုတိုးတက်လာမည် ဖြစ်ပါသည်။

ಪ್ರತಿಭಾಷಿತರ ಸೇವೆಗಾಗಿ - ವ್ಯಾಜ್ಯವಿಲ್ಲದಂತೆ

28.1.2016

<p>ಶಿಕ್ಷಣಾಂಗ</p>	<p>ಶಿಕ್ಷಣಾಂಗ ನಿರ್ದೇಶನ</p>	<p>ಶಿಕ್ಷಣಾಂಗ ನಿರ್ದೇಶನ</p>	<p>1</p>
<p>2</p>	<p>1. ಯೋಜನೆ, 2. ಸಂಯೋಜನೆ, 3. ಅನುಷ್ಠಾನ</p>	<p>2</p>	<p>2</p>
<p>3</p>	<p>1. ಯೋಜನೆ, 2. ಸಂಯೋಜನೆ, 3. ಅನುಷ್ಠಾನ</p>	<p>3</p>	<p>3</p>
<p>4</p>	<p>1. ಯೋಜನೆ, 2. ಸಂಯೋಜನೆ, 3. ಅನುಷ್ಠಾನ</p>	<p>4</p>	<p>4</p>

သစ်ဆိပ်ကျေးရွာပိုင်ဆိုင်မှုပြုအညွှန်း

သစ်ဆိပ်ကျေးရွာ၏ အဓိကအသက်မွေးဝမ်းကျောင်း လုပ်ငန်းမှာ ယေဘုယျအားဖြင့် လယ်ယာ လုပ်ငန်းလုပ်ကိုင်ခြင်း ဖြင့် အသက်မွေးဝမ်းကြောင်း ပြုကြပါသည်။ သို့သော်လည်း လုပ်ကိုင်စားမည့် လယ်ယာမြေ ပိုင်ဆိုင်နိုင်သော အိမ်ထောင်စု အလွန်နည်းပါသည်။

သစ်ဆိပ်ကျေးရွာတွင် ယေဘုယျအားဖြင့် လူနေမှု အလွှာတန်းစား သုံးမျိုး ခွဲခြားနိုင်သည်။ ပြည့်စုံ၊ အသင့်အတင့်ပြည့်စုံ နှင့် မပြည့်စုံသော လူတန်းစားတို့ဖြစ်ပါသည်။ ပြည့်စုံသောလူတန်းစားများသည် မြို့ (၅)ဧကနှင့်အထက်၊ စက်လှေတို့ကို ပိုင်ဆိုင်သောသူများဖြစ်ပြီး သွပ်မိုးနှင့် ပျဉ်ကာအိမ်များတွင် နေထိုင်သော လူများဖြစ်ကြသည်။ အသင့်အတင့်ပြည့်စုံသော သူများမူကား မြို့ (၁)ဧကနှင့် ပိုက်လှေကိုသာပိုင်ဆိုင်ပြီး သွပ်မိုး ဝါးအိမ်များဖြင့်သာ နေထိုင်နိုင်သော သူများဖြစ်ကြပါသည်။ မပြည့်စုံသော လူတန်းစားများမူကား နေ့စားလုပ်သားများသာဖြစ်သောကြောင့် မြို့မြေဧကများ မပိုင်ဆိုင်နိုင်ကြပါ။ လှေငယ်လေးကိုသာ ပိုင်ဆိုင်ပြီး ဝါး၊ ဓနိအိမ်တို့တွင်သာ နေထိုင်ကြပါသည်။

သစ်ဆိပ်ကျေးရွာပိုင်ဆိုင်မှုပြုအညွှန်း ရေးဆွဲခြင်းအားဖြင့် လေ့လာသိရှိရသည်မှာ သစ်ဆိပ်ကျေးရွာတွင် နေထိုင်သော အများစုမှာ မပြည့်စုံသော နေ့စားအလုပ်သမားများ ဖြစ်သည်။ ကျေးရွာ ဖွံ့ဖြိုးတိုးတက်ရေးလုပ်ငန်းများ အကောင်အထည်ဖော် ဆောင်ရွက်မည်ဆိုပါက လိုအပ်သော လုပ်သားအင်အား လုံလောက်စွာဖြင့် မိမိရွာအတွင်းမှ ရရှိနိုင်မည်ဖြစ်ပါသည်။

ကလေးအုပ်စု
သစ်ဆိုင်ကျေးရွာ

✳️ ရာဇဝင်ပြန်ပြန် ပြန်ပြန် ✳️

20.1.2016 [မန္တလေး]

အကြောင်းအရာ	တနင်္ဂနွေ	လာသော်လည်းကောင်း	အင်္ဂါ	ဗုဒ္ဓဟူး	သောကြာ	စနေ	နဂါး	အင်္ဂါ	ဗုဒ္ဓဟူး	သောကြာ	စနေ	နဂါး
အကြောင်းအရာ												
မှိုက်ပျိုးရေး	မှိုက်ပျိုး	မှိုက်ပျိုး	မှိုက်ပျိုး	မှိုက်ပျိုး	မှိုက်ပျိုး	မှိုက်ပျိုး	မှိုက်ပျိုး	မှိုက်ပျိုး	မှိုက်ပျိုး	မှိုက်ပျိုး	မှိုက်ပျိုး	မှိုက်ပျိုး
ငါးရှာခြင်း (ကောက်လုပ်ထား)	ငါးရှာ	ငါးရှာ	ငါးရှာ	ငါးရှာ	ငါးရှာ	ငါးရှာ	ငါးရှာ	ငါးရှာ	ငါးရှာ	ငါးရှာ	ငါးရှာ	ငါးရှာ
ဝင်းမြေပြုပြင်	ဝင်းမြေ	ဝင်းမြေ	ဝင်းမြေ	ဝင်းမြေ	ဝင်းမြေ	ဝင်းမြေ	ဝင်းမြေ	ဝင်းမြေ	ဝင်းမြေ	ဝင်းမြေ	ဝင်းမြေ	ဝင်းမြေ
စာသင်တန်း	စာသင်	စာသင်	စာသင်	စာသင်	စာသင်	စာသင်	စာသင်	စာသင်	စာသင်	စာသင်	စာသင်	စာသင်
ကျန်းမာရေး	ကျန်းမာ	ကျန်းမာ	ကျန်းမာ	ကျန်းမာ	ကျန်းမာ	ကျန်းမာ	ကျန်းမာ	ကျန်းမာ	ကျန်းမာ	ကျန်းမာ	ကျန်းမာ	ကျန်းမာ
ပွဲတော်များ	ပွဲတော်	ပွဲတော်	ပွဲတော်	ပွဲတော်	ပွဲတော်	ပွဲတော်	ပွဲတော်	ပွဲတော်	ပွဲတော်	ပွဲတော်	ပွဲတော်	ပွဲတော်

ပေါင်ဆိုင်ဆွေးနွေးရာ -
 ကျေး - ၁
 မြေ - ၂
 မြေ - ၃

သစ်ဆိပ်ကျေးရွာအကျိုးကြောင်းချိတ်ဆက်မှုပြမြေပုံ

သစ်ဆိပ်ကျေးရွာ၏ လူမှုဆန်းစစ်ခြင်းအား ပူးပေါင်းပါဝင်ဆန်းစစ်ခြင်း နည်းလမ်း(PRA) ဖြင့်ကျေးရွာ လူထုနှင့် အတူပြုလုပ်ခဲ့ရာ ကျေးရွာ၏ရာသီချိန်ပြ ဇယားရေးဆွဲခြင်းဖြင့်လေ့လာသုံးသပ်ခဲ့ရာ

- i. စိုက်ပျိုးရေးလုပ်ငန်းသည် တန်ခူးလမှ ဝါခေါင်လထိ နှင့် နတ်တော်လမှ တပေါင်းလထိ ကာလများတွင် အနည်းအကျဉ်းသာလုပ်ကိုင်ကြပြီး၊ တော်သလင်းလမှ တန်ဆောင်မုန်းလ သည် စိုက်ပျိုးရေးလုပ်ငန်းခွင်သို့ ဝင်ရောက်လုပ်ကိုင်နေကြသူများပြားကြောင်းတွေ့ရပါသည်။
- ii. ငါးရှာခြင်း (ဘောက်လုပ်ငန်းအပါအဝင်) လုပ်ငန်းအား တန်ခူးလမှ နယုန်လထိ၊ သီတင်းကျွတ် လမှ ပြာသိုလထိ ကာလများတွင်လုပ်ကိုင်ကြသူများပြားပြီး၊ ဝါဆိုလမှ တော်သလင်းလထိ၊ တပို့တွဲလမှ တပေါင်းလထိ ကာလများတွင် လုပ်ကိုင်ကြသူနည်းပါးကြောင်းတွေ့ရပါသည်။
- iii. ဝင်ငွေရရှိမှုအခြေအနေမှာ တန်ခူးလမှ ဝါဆိုလထိ၊ တပို့တွဲလမှ တပေါင်းလထိ ကာလများ တွင် ဝင်ငွေအနည်းငယ်သာရှာဖွေနိုင်ပြီး၊ ဝါခေါင်လမှ ပြာသိုလထိကာလများသည် ဝင်ငွေ အများ အပြားရှာဖွေနိုင်သောကာလဖြစ်သည်။
- iv. ရာသီဥတုအခြေအနေမှာ တန်ခူးလမှ ကဆုန်လထိ နေပူပြင်းသောကာလဖြစ်ပြီး၊ နယုန်လတွင် မိုးစတင်ရွာသွန်းကာ၊ ဝါဆိုလမှ သီတင်းကျွတ်လထိ ကာလများတွင်မိုးသည်းထန်စွာရွာသွန်း တတ်ပြီး၊ ရေတက်တတ်ပါသည်။ တန်ဆောင်မုန်းလမှ တပေါင်းလထိကာလတွင် နှင်းများကျ ဆင်းတတ်ကြောင်းလေ့လာတွေ့ရှိရပါသည်။
- v. ကျန်းမာရေးအခြေအနေမှာ တန်ခူးလတွင် မျက်စိနာခြင်း၊ ဝမ်းပျက်ခြင်းစသည် ရောဂါများ ဖြစ်ပွားတတ်ပြီး၊ နယုန်လမှ ဝါဆို လထိကာလများနှင့် တန်ဆောင်မုန်းလမှ နတ်တော်လထိ ကာလများတွင် တုပ်ကွေးရောဂါဖြစ်ပွားတတ်ကြောင်းသိရှိရပါသည်။
- vi. ပွဲတော်များမှာ ဝါဆိုလတွင် ဝါဆိုသင်္ကန်းကပ်ပွဲများကျင်းပကြပြီး၊ သီတင်းကျွတ်လတွင် သီတင်းကျွတ်မီးထွန်းပွဲတော်အား ကျင်းပတတ်ကြကြောင်းသိရှိရပါသည်။

သုံးသပ်ချက်

ရာသီချိန်ပြပြုကွဲဒီအားသုံးသပ်မှုအရ စီမံကိန်းအကောင်အထည်ဖော်ရာတွင် ဆောက်လုပ်ရေး လုပ်ငန်းများလုပ်ကိုင်ရန်အတွက် မိုးရွာသွန်းမှုနှင့် ရေတက်မှုကိုရှောင်ရှားနိုင်ရန် ဝါဆိုလအား နောက် ဆုံးထား အကောင်အထည်ဖော်ရမည်ဖြစ်ပြီး၊ ပွဲတော်ရက်များဖြစ်သော ဝါဆိုလနှင့် သီတင်းကျွတ်လ များမတိုင်မီ အစည်းအဝေးများကျင်းပြရာ၌ ဒေသဆိုင်ရာ ပွဲတော်ရက်များအား ရှောင်ရှားနိုင်ရန်နှင့် သတင်းအချက်အလက် ချိမှုများအား ထိုပွဲတော်ရက်များအားအသုံးပြုကာ ဆောင်ရွက်သွားနိုင်ကြောင်း ဆွေးနွေးသုံးသပ်နိုင်ခဲ့ပါသည်။

သက်တောင့်တော် - သို့မဟုတ် - အခြားအရာများ

၂၀၁၆ ခု၊ ဇူလိုင်လ

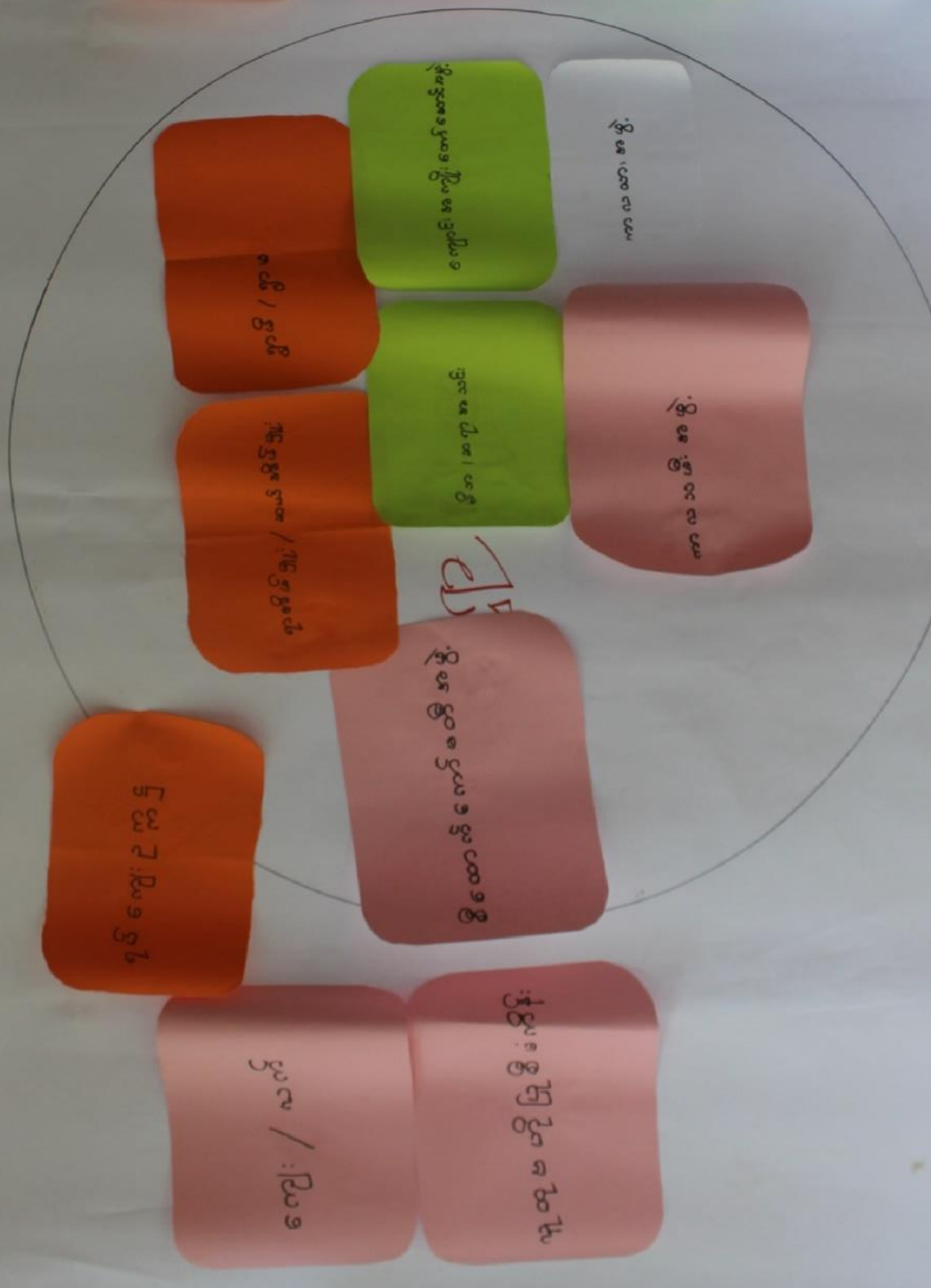

သစ်ဆိပ်ကျေးရွာလူမှု အဖွဲ့စည်းအချိတ်ဆက်ပြပုံ

သစ်ဆိပ်ကျေးရွာတွင် နေထိုင်သော လူမျိုး၏ အများစုမှာ ဗမာလူမျိုးများဖြစ်ပြီး စုစုပေါင်း (၄၆)အိမ်ထောင်စု ရှိပါသည်။ အခြားနေထိုင်သော လူမျိုးမှာ ကရင်-ဗမာ ဖြစ်ပြီး (၁) အိမ်ထောင်စုသာ နေထိုင်လျက် ရှိပါသည်။

ကျေးရွာလူမှု အဖွဲ့စည်းအချိတ်ဆက်ပြပုံကို ပြုလုပ်လေ့လာခြင်းအား ဖြင့်သိရှိရသည်မှာ သစ်ဆိပ်ကျေးရွာသည် ထန်းတပင်မြို့နှင့် မပေးကွာလှသောနေရာတွင် တည်ရှိခြင်းကြောင့် လူမှုရေးနှင့် ပတ်သတ်သော အဖွဲ့အစည်းများသည် မြို့ပြရှိလူမှုအဖွဲ့စည်းလောက်မများ ပြားသော်လည်း အတော်အသင့် ရှိသည်။ ယင်းတို့ အနက်မှ လူထုဗဟိုပြုကျေးရွာစီမံကိန်းအထောက်အကူပြု ကော်မတီအဖွဲ့၊ ကာလသား/သမီးအဖွဲ့၊ မိဘဆရာအသင်း၊ ရာအိမ်မှူး/ဆယ်အိမ်မှူး၊ ရွာမိ/ရွာဖ၊ ကျောင်းအကျိုးတော်ဆောင်အဖွဲ့ များသည် လူထုနှင့် နီးကပ်စွာရှိသည့် အပြင်လူထုအတွင်း၌လည်း အထဲထဲထိရောက်စွာ ဝင်ရောက်အကျိုးပြုနေကြောင်း လေ့လာသိရှိရပါသည်။

ဤလူမှုအဖွဲ့စည်းအချိတ်ဆက်ပြပုံကို လေ့လာရေးဆွဲခြင်းအားဖြင့် ရရှိလာသောရလဒ်များကို ဆန်းစစ်ခြင်းအားဖြင့် သုံးသပ်လိုသည်မှာ သစ်ဆိပ်ကျေးရွာ အတွင်းတွင် လူမှုအဖွဲ့အစည်းများ အများအပြားရှိသော်လည်း ကျေးရွာလူထုနှင့်လုံးဝချိတ်ဆက်မှုမရှိသေးသော လူမှုအဖွဲ့အစည်းအများ အပြားသည်ရှိနေသည်ကို တွေ့ရှိရသည်ဖြစ်၍ ရှေ့ဆက်ပြီးကျေးရွာလူထုအနေဖြင့် ချိတ်ဆက်၊ လက်တွဲ၊ ပူးပေါင်းလုပ်ဆောင်နိုင်မည်ဆိုပါက ကျေးရွာဖွံ့ဖြိုးတိုးတက်ရေး ပိုမိုတိုးတက်လာမည် ဖြစ်ပါသည်။

ပုဂံဆိပ်ကမ်း

အရက် - ၂၆.၂.၂၀၂၆

အမျိုးအမည်	အရက်	အရက်	အရက်
အမျိုးအမည်	အရက်	အရက်	အရက်
၁။ အလုပ်အကိုင် အဖွဲ့အစည်း	၇	၇	၇
၂။ ဝါး၊ ထောင့်၊ အခြားအစား	၂၀	၂၀	၂၀
၃။ ဝင်စွဲ နှစ်ဖွဲ့အဖွဲ့ အခြားအစား	၂၀	၂၀	၂၀
၄။ အိမ်ထောင်၊ လုပ်ငန်း၊ အစားအသောက်	၂	၂	၂
၅။ ပစ္စည်းအဖွဲ့အစည်း (အစားအသောက်)	၅	၅	၅
၆။ လုံခြုံမှု	၂၀	၂၀	၂၀
၇။ ပစ္စည်းအဖွဲ့အစည်း	၅	၅	၅
၈။ အစားအသောက် အဖွဲ့အစည်း	၂၀	၂၀	၂၀
၉။ အစားအသောက် အဖွဲ့အစည်း	၂၀	၂၀	၂၀
၁၀။ အစားအသောက် အဖွဲ့အစည်း	၂၀	၂၀	၂၀

ပုဂံဆိပ်ကမ်း

အရက် - ၂၆.၂.၂၀၂၆

အမျိုးအမည်	အရက်	အရက်	အရက်
အမျိုးအမည်	အရက်	အရက်	အရက်
၁။ အလုပ်အကိုင် အဖွဲ့အစည်း	၅	၅	၅
၂။ ဝါး၊ ထောင့်၊ အခြားအစား	၅	၅	၅
၃။ ဝင်စွဲ နှစ်ဖွဲ့အဖွဲ့ အခြားအစား	၆	၆	၆
၄။ အိမ်ထောင်၊ လုပ်ငန်း၊ အစားအသောက်	၂၀	၂၀	၂၀
၅။ ပစ္စည်းအဖွဲ့အစည်း (အစားအသောက်)	၅	၅	၅
၆။ လုံခြုံမှု	၅	၅	၅
၇။ ပစ္စည်းအဖွဲ့အစည်း	၅	၅	၅
၈။ အစားအသောက် အဖွဲ့အစည်း	၆	၆	၆
၉။ အစားအသောက် အဖွဲ့အစည်း	၆	၆	၆
၁၀။ အစားအသောက် အဖွဲ့အစည်း	၂၀	၂၀	၂၀

သစ်နှစ်ကျေးဇူး - မင်းကျွန်း

၂၆. ၁. ၂၀၁၆

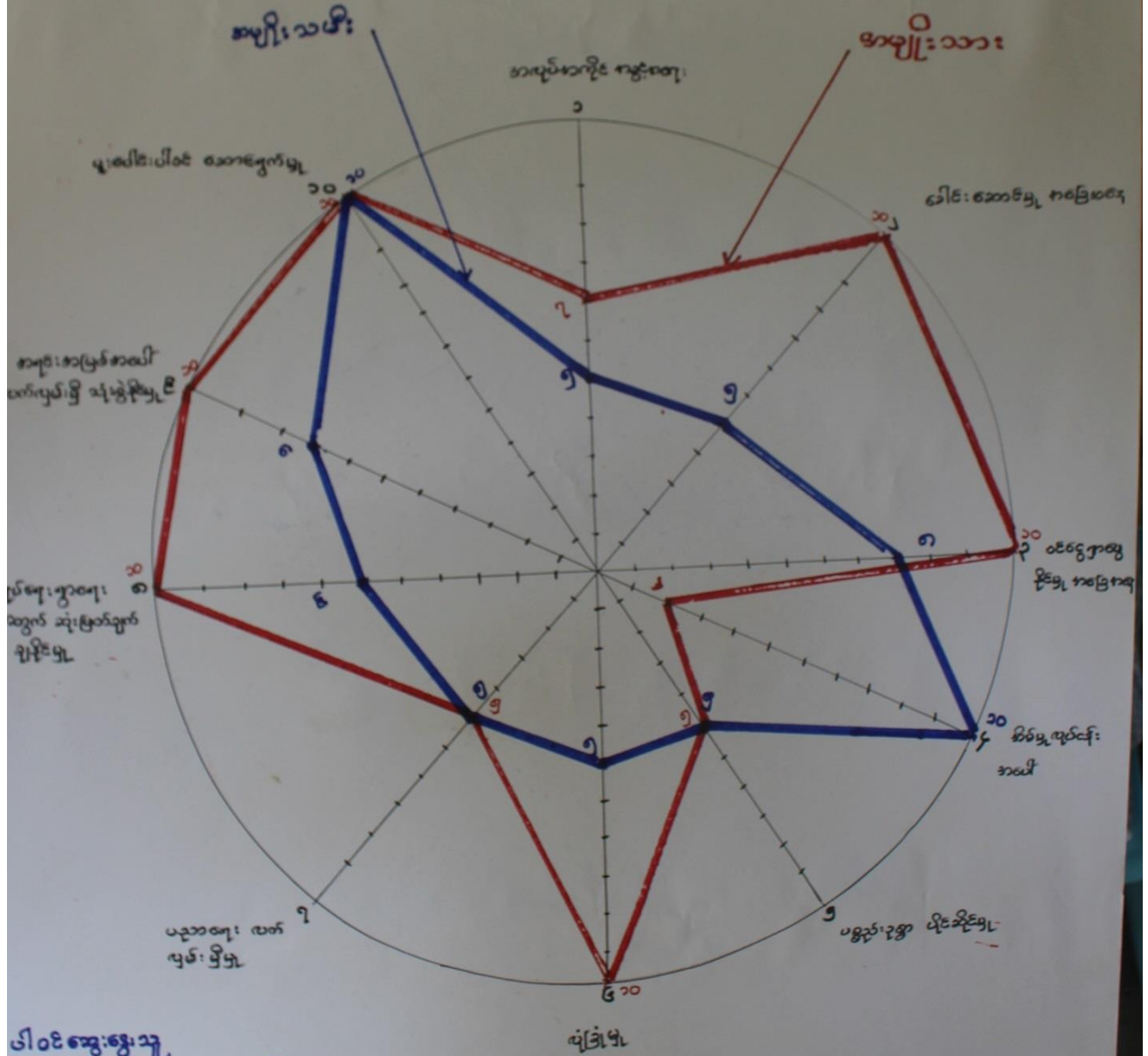

၀ - ၁၀
၁ - ၂၀

သစ်ဆိပ်ကျေးရွာကျား/မက္ကာဟမူ ပင့်ကူအိမ်

သစ်ဆိပ်ကျေးရွာရှိ အမျိုးသမီးများနှင့် အမျိုးသားများအား အလုပ်အကိုင်အခွင့်အလမ်းအခြေအနေ၊ ရပ်ရွာဖွံ့ဖြိုးတိုးတက်ရေးအတွက် ပူပေါင်းပါဝင်နိုင်မှု အခြေအနေများနှင့် ပတ်သက်ပြီး ဆွေးနွေးမှုများ ပြုလုပ်ခဲ့ပါသည်။ ဆွေးနွေးပွဲတွင် တက်ရောက်လာသော အမျိုးသမီးများနှင့် အမျိုးသားများကို ဆွေးနွေးရမည့် ခေါင်စဉ်အလိုက်ဆွေးနွေးပြီး အမှတ်ပေးစေကာ စစ်တမ်းကောက်ထားပါသည်။ ဆွေးနွေးမှုများအရ အလုပ်အကိုင်အခွင့်အရေးတွင် အမျိုးသမီးများ အနေဖြင့် (၅) မှတ်ပေးထားပြီး အမျိုးသားများတွင် (၇) မှတ်ပေးထားသည်ကို တွေ့ရပါသည်။ အလုပ်အကိုင်အခွင့်အရေးတွင် အမျိုးသားများနှင့် အမျိုးသားများ၏ ရမှတ်များကို နှိုင်းယှဉ်ကြည့်ရာတွင်အနည်းငယ်ကွာဟနေသည်ကို တွေ့ရှိရပါသည်။ ခေါင်းဆောင်မှုအခြေအနေတွင် အမျိုးသမီးများမှ (၅) မှတ်ပေးထားပြီး အမျိုးသားများ သည် (၁၀) မှတ်ပေးထားသည်ကို တွေ့ရပါသည်။ ထို့ကြောင့်ခေါင်းဆောင်မှု အခြေအနေတွင် ရရှိသော အမှတ်များတွင် အမျိုးသမီးများနှင့် အမျိုးသားများ၏ ရမှတ်များသည် ထက်ဝက်မျှ ကွားခြားနေသည်ကို တွေ့ရှိရပါသည်။ သို့ရာတွင် ဝင်ငွေရှာနိုင်မှု အခြေအနေမူကား အမျိုးသားများနှင့် အမျိုးသမီးများ ပေးမှတ်သည် သိပ်ကွာခြားမှု မရှိပါ။ အမျိုးသမီးများမှ (၈) မှတ်ပေးထားပြီး အမျိုးသား များသည် (၁၀) မှတ်ပေးထားသည်ကို တွေ့ရပါသည်။ အိမ်မှုကိစ္စလုပ်ငန်း အပေါ်ဆောင်ရွက်မှုတွင် အမျိုးသမီးများမှ (၁၀) မှတ်ပေးထားပြီး အမျိုးသားများ သည် (၂) မှတ်ပေးထားသည်ကို တွေ့ရပါသည်။ ထို့ကြောင့် အိမ်မှုကိစ္စလုပ်ငန်း အပေါ်ဆောင်ရွက်မှုတွင်ရရှိသော အမှတ်များတွင် အမျိုးသမီးများနှင့် အမျိုးသားများ၏ ရမှတ်များသည် အလွန် ကွားခြားနေသည်ကို တွေ့ရှိရပါသည်။ ဤအရာကို လေ့လာခြင်းအားဖြင့် အမျိုးသမီးများ အနေဖြင့်အိမ်မှုကိစ္စလုပ်ငန်း အားခိုင်ခံ့လုပ်ဆောင်သောသဘော ကိုတွေ့ရှိရပါသည်။ ထို့ကြောင့် အမျိုးသားများ အနေဖြင့်အမျိုးသမီးများ အား လူမှုဖွံ့ဖြိုးရေးနှင့်ဆက်နွှယ်သော အိမ်ပြင်အလုပ်များတွင် ပါဝင်လုပ်ကိုင်လာနိုင်စေရန် အိမ်မှုကိစ္စ လုပ်ငန်းကို အမျိုးသားများမှလည် တလှည့်ညီတူညီမျှ တာဝန်ယူသင့်ကြောင်းသုံးသပ်မိပါသည်။

ပစ္စည်းဥစ္စာပိုင်ဆိုင်မှု (နေအိမ်၊ စက်ကိရိယာ) တွင် အမျိုးသမီးများမှယင်းအတွက် (၅) မှတ်ပေးထားပြီး အမျိုးသားများသည်လည်း (၅) မှတ်ပေးထားသည်ကို တွေ့ရပါသည်။ ထို့ကြောင့် အိမ်မှုကိစ္စလုပ်ငန်း အပေါ်ဆောင်ရွက်မှုတွင်ရရှိသော အမှတ်များတွင် အမျိုးသမီးများနှင့် အမျိုးသားများ၏ ရမှတ်များသည် အလွန် ကွားခြားနေသည်ကို တွေ့ရှိရပါသည်။ ပစ္စည်းဥစ္စာပိုင်ဆိုင်မှု (နေအိမ်၊ စက်ကိရိယာ) တွင် အမျိုးသားများနှင့် အမျိုးသမီးများ ပေးမှတ်သည် သိပ်ကွာခြားမှု မရှိပဲညီတူညီမျှ ဖြစ်နေကြောင်း ကိုတွေ့ရှိရပါသည်။ လုံခြုံမှုနှင့်ပတ်သတ်သောဆွေးနွေးချက်တွင် အမျိုးသမီးများ အနေဖြင့် (၅) မှတ်ပေးထားပြီး အမျိုးသားများတွင် (၁၀) မှတ်ပေးထားသည်ကို တွေ့ရပါသည်။ ထို့ကြောင့် အမျိုးသားများ၏ လုံခြုံမှုနှင့် အမျိုးသမီးများ၏ လုံခြုံမှုအတွက်ပေးထားသော ရမှတ်များကို နှိုင်းယှဉ်ကြည့်ရာ တွင် ထက်ဝက်အထိ ကွာဟနေသည်ကို တွေ့ရှိရပါသည်။ ပညာတတ်မြောက်မှုနှင့် ပတ်သတ်သောဆွေးနွေးချက်တွင် အမျိုးသမီးများ အနေဖြင့် (၅) မှတ်ပေးထားပြီး အမျိုးသားများတွင် (၅) မှတ်ပေးထားသည်ကို တွေ့ရပါသည်။ ရပ်ရေးရွာရေးအတွက်ဆုံးဖြတ်ချက်ချနိုင်မှုနှင့် ပတ်သတ်သော ဆွေးနွေးချက်တွင် အမျိုးသမီးများ အနေဖြင့် (၆) မှတ်ပေးထားပြီး အမျိုးသားများတွင် (၁၀) မှတ်ပေးထားသည်ကို တွေ့ရပါသည်။ အရင်းအမြစ်ပေါ်လက်လှမ်းမီသုံးစွဲနိုင်မှုနှင့် ပတ်သတ်သောဆွေးနွေးချက်တွင် အမျိုးတူညီစွာဖြင့် အမျိုးသမီးများအနေဖြင့် (၁၀) မှတ်နှင့်၄င်း၊ အမျိုးသားများတွင် (၁၀) မှတ်ပေးထားသည်ကို တွေ့ရပါသည်။ နောက်ဆုံးပူးပေါင်းပါဝင်မှုနှင့်

ပတ်သတ်သောအကြောင်းအရာများကိုလည်း ဆွေးနွေးကြရာတွင် အချိုးတူညီစွာဖြင့် အချိုးသမီးများ အနေဖြင့် (၁၀) မှတ်နှင့်၎င်း၊ အမျိုးသားများတွင် (၁၀) မှတ်ဖြင့်၎င်းတူညီစွာအမှတ်ပေးထားသည်ကို တွေ့ရပါသည်။

စဉ်	ခုနှစ်	အကြောင်းအရာ	အကျိုးသက်ရောက်မှု	ဖြေရှင်းခဲ့သည့်နည်းလမ်း
၁။	၁၉၆၅ ခုနှစ်	- သစ်တောင်ရွာ၊ သို့မဟုတ် အလယ်တန်း သစ်ဆိပ် ရွာကျွန်း အကျဉ်းစွာ သစ်ဆိပ် ဝန်ထမ်းများ ချုပ်ဆိုခဲ့ သည်။		- ဆေးဆေးဝါးများဖြင့် သစ်တောင်ရွာကို ဆေး ဆေးဖြင့် ခြစ်ဆွတ်ပြီး ဖြစ် / အလယ်တန်း၊ လယ်တိုက် ဖြစ်ပြီး အသက်ပေး ခဲ့ကြ သည်။
၂။	၁၉၇၅ ခုနှစ်	- ၁၀၀ နီးပါး ဝန်ထမ်းဖြင့် ချုပ်ဆိုခဲ့ ဖြစ်ပြီး။	- ဆိပ်များ အလွန်ကျ ဖြစ်လာပြီး ဝန်ထမ်းများ သေဆုံးမှုများ ဖြစ်လာခဲ့ပြီး၊ စေတနာ ကျ / သုံးကျ သက်တမ်း ၁၀ သည်။ - ဆိပ်များ လျှော့ပုံစံ ကျဆုံးသဖြင့် ဖျက်ခံခဲ့ သည်။ - ခြံများ (ငြိမ် / ငြိမ်ပျော့ခင်း) ဖျက်ခံ ခဲ့ရ သည်။ - မီးဖွားကျ လျှော့စားခဲ့ သည်။	- ဆေးဆေးဝါးဖြင့် ဆေးဆေးဖြင့် ခြစ်ဆွတ်ပြီး စား / စား မိမိတို့ကို ဖျက်ခံခဲ့ပြီး ဆေးဆေး ဆေးဆေး ဖျက်ခံခဲ့ပြီး ဖြစ် သည်။ - ဖြစ်ကျလျှင် အကျောက်ဆိုင်ခင်း ဖြစ် ခဲ့ရ သည်။ - ဆေးဆေး ဝန်ထမ်း မီးဖွားကျ လျှော့စားခဲ့ ရ သည်။
၃။	၁၉၈၅ ခုနှစ်	- ၈၈ အားကျခံပြီး ဖြစ်ပြီး အဆိပ်ကုန် ဖြစ်ပြီး ဖြစ်။	- ဆေးဆေးဝါး - လူထုထုတ်ဖော်ရေး ဝန်ထမ်း အဖွဲ့အစည်း ၅ သည်။ - ချုပ်ဆိုခဲ့ စွာ ဝန်ထမ်း အဖွဲ့အစည်း ဖျက်ခံ ခဲ့ - ဆိပ်ပေးမိမိတို့ကို ပေးပို့ပေးပြီး အဖွဲ့ ၁၅ - ဆိပ်ပေးမိမိတို့ကို ၇၅ သည်။ - စတုရန်းပုံစံ အကျဉ်းစွာ ချုပ်ဆိုခဲ့ ရ သည်။	- ခြံဆေး ဝန်ထမ်းများ သို့ ဆေးဆေး ဝန်ထမ်း ၅ သည်။ - ချုပ်ဆို များ ခံခဲ့ရ သဖြင့် ဖြစ်လည်စာ တောင်း ၅၅ သည်။
၄။	၁၉၈၅ ခုနှစ်	- အဆိပ်ကျခံပြီး အဆိပ်ကုန် အဆိပ်ကုန် ဖြစ်ပြီး ဖြစ်။ (သစ်သားကျောင်း)	- ကလေးများ အလွန်အလွန် ယဉ်ကျေး ကြား ဖြစ် ခဲ့ သည်။	- ခြံဆေး ဝန်ထမ်းများ အကျဉ်းစွာ အလွန် ဝန်ထမ်း ဖြစ် သည်။
၅။	၂၀၀၈ ခုနှစ်	- အဆိပ်ကျခံပြီး အဆိပ်ကုန် ဖြစ် သည်။ - နဂါးပျံ ဝန်ထမ်း ဝန်ထမ်း ၅၅ သည်။	- အဆိပ်ကျခံပြီး အဆိပ်ကုန် ဖြစ် သည်။ ပျံ ဝန်ထမ်း ဝန်ထမ်း အကျဉ်းစွာ လက် လျှော့ ခဲ့ သည်။ - ဝန်ထမ်း ဝန်ထမ်း ဝန်ထမ်း အကျဉ်းစွာ ပျံ ဝန်ထမ်း ၅၅ သည်။ - ချုပ်ဆို ဝန်ထမ်း ၅၅ သည်။ - ချုပ်ဆို ဝန်ထမ်း ပျံ ဝန်ထမ်း ၅၅ သည်။	- ခြံဆေး ဝန်ထမ်းများ အကျဉ်းစွာ အလွန် ဖြစ်ပြီး ဝန်ထမ်း (ဝန်ထမ်း) ဝန်ထမ်း ၅၅ သည်။ - ပညာရေး ဝန်ထမ်း အကျဉ်းစွာ ဖြစ်လည် ဝန်ထမ်း ၅၅ သည်။ - အကျဉ်း (ဝန်ထမ်း) ဝန်ထမ်း ဝန်ထမ်း ဝန်ထမ်း ၅၅ သည်။
၆။	၂၀၁၀ ခုနှစ်	- သစ်ဆိပ် ကျေးရွာ အကျဉ်းစွာ ဖြစ်ပြီး အကျဉ်းစွာ ဖြစ် သည်။	- ကျေးရွာ ဝန်ထမ်း ဝန်ထမ်း အကျဉ်းစွာ အကျဉ်းစွာ ဝန်ထမ်း အကျဉ်းစွာ ဝန်ထမ်း ဖြစ် ခဲ့ ရ သည်။	
၇။	၂၀၁၄ ခုနှစ်	- ကျေးရွာ အကျဉ်းစွာ အကျဉ်းစွာ ဖြစ် သည်။	- ကျေးရွာ ကျယ် ကျယ် ပညာ သင်ကြား ဖြစ် ကျေးရွာ အကျဉ်းစွာ အကျဉ်းစွာ အကျဉ်းစွာ ပျံ ဝန်ထမ်း အကျဉ်းစွာ အကျဉ်းစွာ ဝန်ထမ်း	- ဝန်ထမ်း အကျဉ်းစွာ အကျဉ်းစွာ ဝန်ထမ်း ၅၅ သည်။
၈။	၂၀၁၅ ခုနှစ်	- ကျေးရွာ အကျဉ်းစွာ အကျဉ်းစွာ ဖြစ် သည်။	- ကလေးများ ကျယ် ကျယ် ဖြစ်ပြီး ဝန်ထမ်း အကျဉ်းစွာ ဝန်ထမ်း ဝန်ထမ်း အကျဉ်းစွာ ဝန်ထမ်း ၅၅ သည်။ - အကျဉ်းစွာ အကျဉ်းစွာ အကျဉ်းစွာ ဝန်ထမ်း ကျေးရွာ ဝန်ထမ်း ဝန်ထမ်း ဝန်ထမ်း ၅၅ သည်။	- ကလေးများ အကျဉ်းစွာ အကျဉ်းစွာ ဝန်ထမ်း အကျဉ်းစွာ အကျဉ်းစွာ ဝန်ထမ်း ၅၅ သည်။
၉။	၂၀၁၆ ခုနှစ်	- ကျေးရွာ အကျဉ်းစွာ အကျဉ်းစွာ ဖြစ် သည်။	- ကျေးရွာ အကျဉ်းစွာ အကျဉ်းစွာ ဖြစ် သည်။	

၂၀၁၆ ခုနှစ် - နှိုင်းစမ်းခြင်း၊ ခြီးဝမ်းခြင်း၊ ခြီးခင်းခြင်း၊ ခြီးလျှော့ခြင်း၊ ခြီးဖျက်ခြင်း

၂၀၁၅ ခုနှစ် - လှေဖွားခြင်း

သစ်ဆိပ်ကျေးရွာ၏ လူမှုသမိုင်းကြောင်းပြရေးဆွဲခြင်း

သစ်ဆိပ်ကျေးရွာသည် မြစ်ကမ်းနံဘေးတွင်တည်ရှိပြီး ၁၉၆၅ ခုနှစ်တွင် သစ်ဖောင်များ သိုလှောင်ရေး ထန်းတပင်သစ်ဆိပ် ကိုစတင်ဖွင့်လှစ်ထားရှိခဲ့ရာ ယင်းသစ်ဆိပ်တွင်ဝန်ထမ်းများ နေထိုင်ခဲ့ကြပြီး သစ်လုပ်ငန်းအပြင် ဥယျာဉ်ခြံမြေစိုက်ပျိုးခြင်း၊ ရေလုပ်ငန်းလုပ်ကိုင်ခြင်းဖြင့် အသက်မွေးဝမ်းကျောင်း ပြုကြရာမှ တဆင့်ကျေးရွာ အဖြစ်သို့တဖြည်းဖြည်းတိုးတက် ပြောင်းလဲလာခဲ့သည်။

ကျေးရွာသမိုင်းကြောင်းပြ ရေးဆွဲခြင်းအားဖြင့်လေ့လာသိရှိရသည်မှာ သစ်ဆိပ်ကျေးရွာသည် ၁၉၇၄ ခုနှစ်တွင်ရေကြီးခြင်းနှင့် ကြုံတွေ့ခဲ့ရပြီး၊ နေအိမ်ရေမြုပ်ခြင်း၊ တိရိစ္ဆာန်များသေကြေပျက်ဆီးခြင်း၊ သောက်သုံးရေပြတ်လပ်ခြင်းစသော အခက်အခဲများနှင့်ကြုံတွေ့ခဲ့ရပါသည်။ ၁၉၈၈ ခုနှစ်တွင်လည်း ပြည်တွင်းအရေးအခင်းကြောင့် အဓိကရုန်းများဖြစ်ပွားခဲ့ရာ လုံခြုံရေးမတည်ငြိမ်မှုများ ဖြစ်ကာထွက်ပြေး တိမ်းရှောင်နေရသည်။ နေထိုင်ရာဝန်ထမ်းနေအိမ်များ အဖျက်ဆီးခံရပြီး အိမ်မွေးတိရိစ္ဆာန်များလည်း အခိုးခံခဲ့ရသည်။ နောက်ဆက်တွဲအနေဖြင့် စိတ်ဓါတ်ရေးရာပိုင်းဆိုင်ရာဒဏ်ရာရကာ၊ လူငယ်နှင့် ကလေးသူငယ်များ ပညာရေးနောက်ကျခြင်းများ ကြုံတွေ့ခဲ့ရသည်။ ထို့ပြင် ၂၀၀၈ ခုနှစ်တွင်လည်း နာဂစ်မုန်တိုင်း ဒဏ်ခံခဲ့ရပြီး စာသင်ကျောင်းအမိုးလှန်ခြင်း၊ ရွာတွင်းရှိနေအိမ် (၉) လုံးပြိုကျပျက်ဆီး ခဲ့ရသည်။ ထို့ပြင် ဥယျာဉ်ခြံမြေများလည်းပျက်ဆီးခဲ့ရသည်။ တစ်ရွာလုံးအတိုင်းအတာအရ ရရှိခဲ့သော အောင်မြင်မှုများမှာ ၁၉၈၈ ခုနှစ်တွင် အစိုးရအသိအမှတ်ပြုစာသင်ကျောင်းဖြစ်သွားခဲ့ပြီး ရွာမှကိုယ်ထူကိုယ်ထစနစ်ဖြင့် သစ်သားကျောင်းဆောင်ကြီးအားဆောက်လုပ်နိုင်ခဲ့သည်။ ၂၀၁၀ ခုနှစ် တွင်လည်းသစ်ဆိပ်ကျေးရွာ အနေဖြင့်ပြည်ထဲရေးစာရင်းပေါက် ရွာနာမည်ရရှိခဲ့သည်။ ထို့ပြင် ၂၀၀၁ ခုနှစ်တွင် စာသင်ကျောင်းဆောင်သစ်ကြီးအား အစိုးရဝန်ကြီးဌာနဖြစ်သော ပညာရေးဝန်ကြီးဌာန၏ အကူအညီဖြင့်ဆောက်လုပ်နိုင်ခဲ့သည်။

အပူပေး

အိပ်စားရန်

အိပ်စားရန်

- မိုးရာသီတွင် ရာချင်း ၁၅ များထပ်ခြင်း ရှိသော
သားကို နားထပ်ခြင်း နားထပ်ခြင်း မရှိသော
အပူပေး အပူပေး အပူပေး

- ကျောင်းသားများ ကျောင်းသားများ ကျောင်းသားများ
ကျောင်းသားများ ကျောင်းသားများ ကျောင်းသားများ
ကျောင်းသားများ ကျောင်းသားများ ကျောင်းသားများ

- ကျောင်းသားများ ကျောင်းသားများ ကျောင်းသားများ
ကျောင်းသားများ ကျောင်းသားများ ကျောင်းသားများ
ကျောင်းသားများ ကျောင်းသားများ ကျောင်းသားများ

- ရာချင်း ၁၀၀ နှင့် ၁၀၀ နှင့် ၁၀၀ နှင့်

- ကျောင်းသားများ ကျောင်းသားများ

- ကျောင်းသားများ ကျောင်းသားများ

- ကျောင်းသားများ ကျောင်းသားများ

- ကျောင်းသားများ ကျောင်းသားများ

အသက် ၆၀

၇/၈၂

၁၉၅၅ ခုနှစ်

ကျေးဇူးတင်စာ

- ၁) ဦးစွာကျေးဇူးတင်စာ ရေးသားပေးခြင်း။
- ၂) ကျောင်းသားများ၏ စိတ်နှလုံးကို ဖြည့်စွက်ပေးခြင်း။
- ၃) ဤကျောင်းကျောင်းကြီးကို ဖွဲ့စည်းတည်ထောင်ပေးခြင်း။
- ၄) အစီအစဉ်များကို စီစဉ်ပေးခြင်း။
- ၅) ကျေးဇူးတင်စာ ရေးသားပေးခြင်း။
- ၆) ဦးစွာကျေးဇူးတင်စာ ရေးသားပေးခြင်း။

သစ်ကပ်, လျှော့နှုတ်
 ၁/၁၆ - ၂၆.၁.၂၀၁၆

အကျိုးအမြတ်
 ဆက်သွယ်မှု
 အခြေခံအုတ်မြစ်

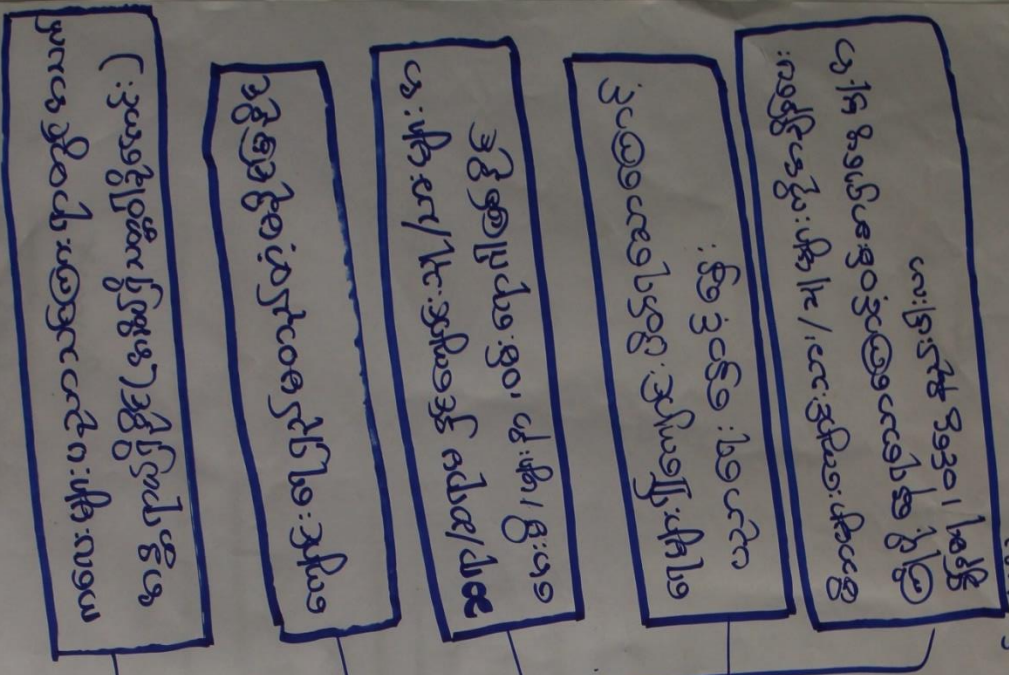

အကျိုးအမြတ် ဆက်သွယ်မှု အခြေခံအုတ်မြစ်

အကျိုးအမြတ် ဆက်သွယ်မှု အခြေခံအုတ်မြစ်

အကျိုးအမြတ် ဆက်သွယ်မှု အခြေခံအုတ်မြစ်

အကျိုးအမြတ် ဆက်သွယ်မှု အခြေခံအုတ်မြစ်

အကျိုးအမြတ် ဆက်သွယ်မှု အခြေခံအုတ်မြစ်

အကျိုးအမြတ် ဆက်သွယ်မှု အခြေခံအုတ်မြစ်

အကျိုးအမြတ် ဆက်သွယ်မှု အခြေခံအုတ်မြစ်

നമ്മുടെ നൂറു - കുറിയ: അതാ: ചിതറാഗ്രഹം

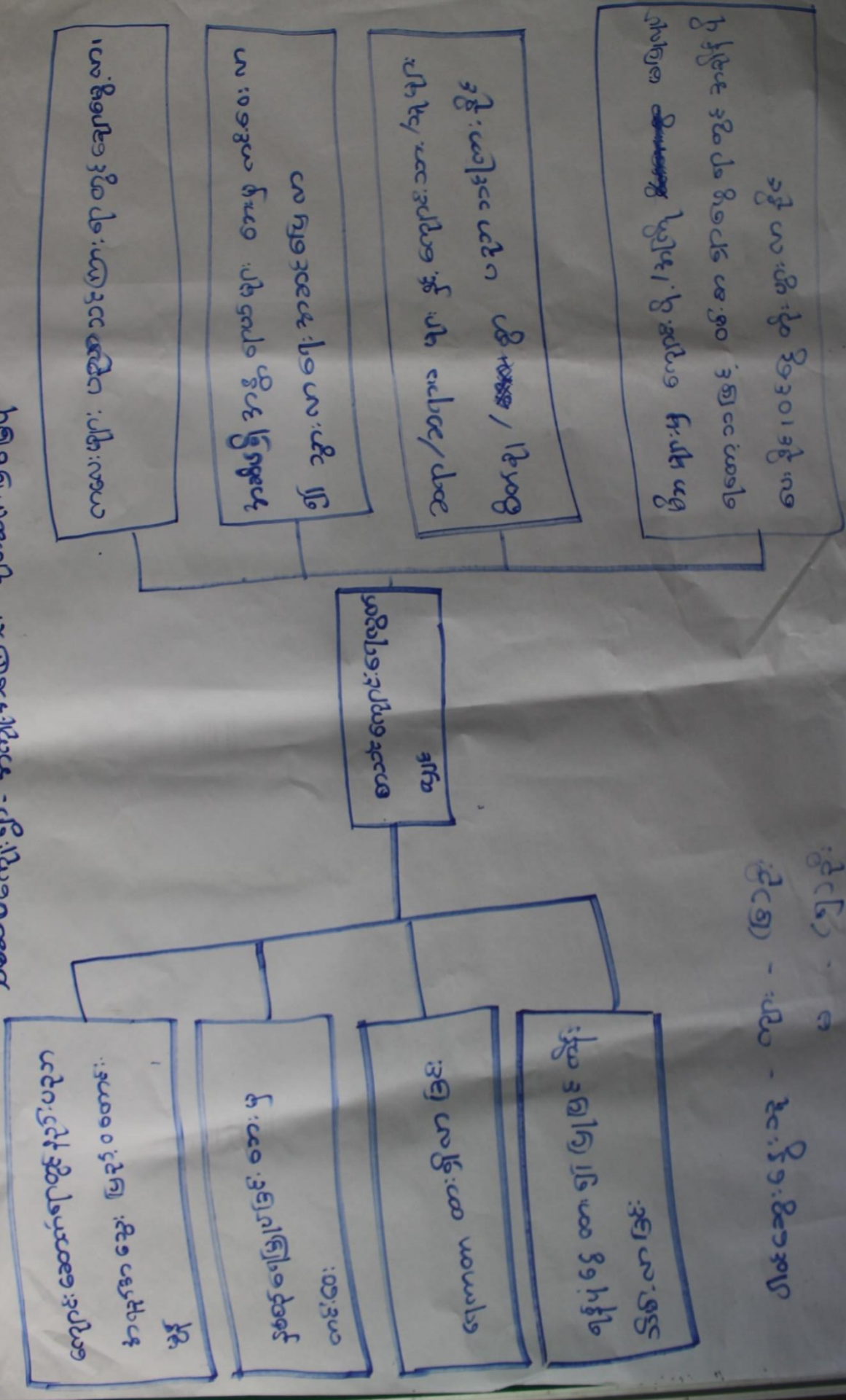

നമ്മുടെ നൂറു - അതാ - (അതാ)
 കുറിയ: അതാ - (അതാ)

သစ်ဆိပ်ကျေးရွာအကျိုးကြောင်းချိတ်ဆက်မှုပြမြေပုံ

သစ်ဆိပ်ကျေးရွာ၏ လူမှုဆန်းစစ်ခြင်းအား ပူးပေါင်းပါဝင်ဆန်းစစ်ခြင်း နည်းလမ်း(PRA) ဖြင့်ကျေးရွာ လူထုနှင့် အတူပြုလုပ်ခဲ့ရာ ကျေးရွာ၏အဓိကအခက်အခဲများ အနေဖြင့်

- ၁။ သွားလာရေးအတွက် လမ်းပန်းဆက်သွယ်ရေးအခက်အခဲ
- ၂။ မိုးရာသီတွင်မြစ်ရေလျှံခြင်းကြောင့် နှစ်စဉ်နှစ်တိုင်းကျောင်းရေမြုပ်ခြင်း
- ၃။ မြစ်ဆိပ်ခံအတက်အဆင်း ပြုလုပ်ရာတွင်အခက်အခဲရှိ
- ၄။ ကျေးရွာအတွင်း သောက်သုံးရန်ရေအခက်အခဲ
- ၅။ ကျန်းမာရေး နှင့်ပတ်သတ်သောအခက်အခဲ

ဟူ၍အဓိကအခက်အခဲကြီး (၅)ရပ်အားဖော်ထုတ် နိုင်ခဲ့သည်။ ယင်းတို့အနက်မှ အဓိကနှင့် ရွာသူ/သားများ အတွက် အကြီးမားဆုံးအခက်အခဲသည် (၁) သွားလာရေးအတွက် လမ်းပန်းဆက်သွယ်ရေး အခက်အခဲဖြစ်သော်လည်း လတ်တလော အရေးအကြီးဆုံးအရာ ဖြစ်သည့် (၂) မိုးရာသီတွင် မြစ်ရေ လျှံခြင်းကြောင့် နှစ်စဉ်နှစ်တိုင်းကျောင်းရေမြုပ်ခြင်း ကိုအကျိုးကြောင်း ချိတ်ဆက်မှုပြမြေပုံ ဖြင့်ဖော်ထုတ်ဆွေးနွေးရာ ယင်းအခက်ခဲကို ဖြစ်ပေါ်စေသော အကြောင်းအရာများအဖြစ် ကျောင်းဆောင်သစ်ဆောက်လုပ်ရာတွင် နည်းပညာအရည်အသွေးအားနည်းခြင်း၊ မြေနိမ့်သောနေရာ တွင်ကျောင်းဆောင်အား တည်ဆောက်ခြင်း၊ မြစ်ကမ်းနံဘေးတွင် စာသင်ကျောင်းတည်ရှိခြင်း၊ ကျောင်းရန်ပုံငွေမထားရှိ မစုဆောင်းနိုင်ခြင်း၊ ရေလွှမ်းမှုကိုကာကွယ်သော ရေကာတာများမရှိခြင်း တို့ကြောင့်ဖြစ်သည်ဟု ဖော်ထုတ်ဆွေးနွေးခဲ့သည်။ အကျိုးဆက်များအနေဖြင့် ကလေးများပညာ သင်ကြားရာတွင် အသက်အန္တရာယ်ရှိနိုင်၊ ကျောင်းရေရှည်တည်တံ့ခိုင်မြဲမှုမရှိနိုင်၊ ဆရာ/ဆရာမများနှင့် ကျောင်းသူ/သားများ ရောဂါ(အအေးမိ၊ ဖျားနာ၊ ဝမ်းရောဂါ) ဖြစ်နိုင်ခြေများ၊ ရေများ၍ကျောင်းခဏခဏ ပိတ်ရသဖြင့်ကျောင်းသူ/သားများ ပညာရေးတွင်နေ့နှင့်နေ့၊ မိဘကျောင်းသား/သူများကို အချိန်ပိုပေးပြီး အကြိုအပို့လုပ်ပေးနေရသောကြောင့် အခြားဝမ်းစာရှာဖွေမှုအတွက် အချိန်မရဖြစ်ကာ မိသားစုစားဝတ် နေရေးအတွက် ဝင်ငွေလျော့နည်းလာခြင်း စသော အကျိုးဆက်များစွာ ဖြစ်ပေါ်စေသည်ဟု ဆွေးနွေးဖော်ထုတ် ပါသည်။ ထိုမှတစ်ဆင့်ယင်းအခက်အခဲများကို အခြေခံကာမိမိတို့ကျေးရွာ လူထုမှ ဖြေရှင်းနိုင်မည့် နည်းလမ်းများကိုဆက်လက်ဆွေးနွေးရာ ဖြစ်ပေါ်စေသော အကြောင်းအရာများဖြစ် သောကျောင်းဆောင်သစ်ဆောက်လုပ်ရာတွင် နည်းပညာအရည်အသွေးအားနည်းခြင်းအစား ကျောင်းဆောင်သစ်ပြန်လည်ဆောက်လုပ်ပါက နည်းပညာအရည်အသွေးအားကောင်းစေ ရန်အတွက် လုပ်ဆောင်ရန်၊ မြေနိမ့်သောနေရာ တွင်ကျောင်းဆောင်အား တည်ဆောက်ခြင်း ကိုမြေမြှင့်လာစေရန်အတွက် မြေဖို့ခြင်းများလုပ်ဆောင်ရန်၊ မြစ်ကမ်းနံဘေးတွင် စာသင်ကျောင်းတည်ရှိသော် လည်းမြစ်ရေလွှမ်းမိုးမှုနှင့် ရေမြုပ်ခြင်းမှကာကွယ်ရန် အတွက်ရေကာတာများ မိမိတို့ကျေးရွာမှ နိုင်သလောက်တည်ဆောက်ရန်၊ ကျောင်းရန်ပုံငွေများထားရှိ ကာ မိမိတို့ရွာရှိကျောင်းအကျိုးတော်ဆောင် ဆရာမိဘများမှဦးဆောင်ကာစုဆောင်းငွေများထားရှိရန်၊ ရေလွှမ်းမှုကိုကာကွယ်နိုင်သော ရေကာတာများအားမိမိတို့ကျေးရွာမှ တတ်နိုင်သလောက်

တဖြည်းဖြည်းချင်းစီ တည်ဆောက်သွားရန် စသည်တို့အားလုပ်ဆောင်သွားရန်လိုအပ်သည်ဟု ဖော်ထုတ်ဆွေးနွေးခဲ့သည်။ အကယ်၍ မိမိတို့အနေဖြင့်လိုအပ်သည်အတိုင်း လုပ်ဆောင်သွားနိုင်ပါက အကျိုးဆက်များအနေဖြင့် ကလေးများပညာ သင်ကြားရာတွင် အသက်အန္တရာယ်ကင်းကင်းဖြင့် ကျောင်းတက်နိုင်မည်၊ ကျောင်းဆောင်လည်းရေရှည်တည်တံ့ခိုင်မြဲမှုရှိလာနိုင်မည်၊ ဆရာ/ဆရာမများ နှင့်ကျောင်းသူ/သားများ လည်းရောဂါ (အအေးမိ၊ ဖျားနာ၊ ဝမ်းရောဂါ) ဖြစ်နိုင်ခြေနှင့် ကင်းဝေးသွား မည်ဖြစ်သည် ထို့ပြင်ရေများ၍ကျောင်းခဏခဏ ပိတ်ရခြင်းမှ လည်းလွတ်မြောက်သဖြင့် ကျောင်းသူ/သားများအနေဖြင့် ပညာရေးတွင်ကောင်းစွာအာရုံစိုက်လာနိုင်မည်ဖြစ်သည်။ မိဘများအနေ ဖြင့်လည်းကျောင်းသား/သူများကို အချိန်ပိုပေးပြီး အကြိုအပို့လုပ်ပေး စရာမလို တော့သောကြောင့် အခြားဝမ်းစာရှာဖွေမှုအတွက် အချိန်ပိုရကာ မိသားစားဝတ်နေရေးအတွက် ဝင်ငွေပိုရှာလာနိုင်မည် စသည်များစွာသောအကျိုးဆက်များကိုခံစားရမည်ဟု ဆွေးနွေးဖော်ထုတ် ပါသည်။

ကဏ္ဍိ အုပ်စု . သစ်ဆိပ် ကျေးရွာ ဂျပန် ဝန်ထမ်းကြီးတို့ကိုး

ဒုတိယနှစ် အတွက် ဇွဲ:စား:ပေး:ပုဒ်:ပျား:

28.1. 2016

၁. ကျောင်းမြင် (ကျေးရွာမြင်တင်) + (ကျောင်းထိ သင်ပေး)

၂. ခွဲချင်းဆက်လက်

၃. ခွဲတွင်းလက်

၄. ပျက်စီးစေ

၅. အုပ်စုပြောင်းလဲ

၆. ဆိပ်ခံတံတား

၇. စာအုပ်

ကျေးရွာလူမှု လေ့လာဆန်းစစ်ခြင်းမှတ်တမ်း



သစ်ဆိပ်ကျေးရွာလူမှုဆန်းစစ်ခြင်းအစည်းဝေးတွင်ရွာသူ/သားများမှ တက်ကြွစွာပူးပေါင်းပါဝင်ဆွေးနွေးနေကြစဉ်



သစ်ဆိပ်ကျေးရွာ လူမှုဆန်းစစ်ခြင်းအစည်းဝေးတွင်ကျေးရွာရှိအမျိုးသမီးများမှ တက်ကြွစွာပူးပေါင်းပါဝင်ဆွေးနွေးနေကြစဉ်



သစ်ဆိပ်ကျေးရွာ လူမှုဆန်းစစ်ခြင်းအစည်းဝေးတွင်ကျေးရွာရှိအမျိုးသမီးများမှ ဆွေးနွေးချက်ရလဒ်များကို ပြန်လည်ရှင်းပြနေစဉ်



သစ်ဆိပ်ကျေးရွာ လူမှုဆန်းစစ်ခြင်းအစည်းဝေးတွင်ဆွေးနွေးချက်ရလဒ်များရှင်းပြခြင်းအား စိတ်ပါဝင်စားစွာဖြင့်နားထောင်နေကြစဉ်



လူထုဝဟိုပြုစီမံကိန်းစီမံကိန်းလက်စွဲ
အပိုင်း-၃ ၂၉.၉.၂၀၁၅

ပုံစံစ-၁ ကျေးရွာအခြေခံအချက်အလက်များ (Form PC 1)

လမ်းညွှန်ချက်/ ကျေးရွာတစ်ရွာသို့ ပထမဆုံး မိတ်ဆက်ခရီးသွားရောက်သောအခါ လူထုစည်းရုံးရေးမှူးသည် ကျေးရွာခေါင်းဆောင်များအားကျေးရွာအချက်အလက်များကိုမေတ္တာရပ်ခံ၍တောင်းခံရသည်။ ဤအချက်အလက်များကိုစီမံကိန်းမိတ်ဆက်အစည်းဝေးပတ်ဝင်ပီတောင်းခံရမည်။ စီမံကိန်းမိတ်ဆက်အစည်းဝေးတွင် လူထုစည်းရုံးရေးမှူးသည် ဤအချက်အလက်များအားစစ်ဆေးပြီးမှန်ကန်အောင်ပြုလုပ်ရမည်။ ပြီးနောက်တွင် လူထုစည်းရုံးရေးမှူးမှ သတင်းအချက်အလက်ထံသို့ Tablets မှတစ်ဆင့်ဖြည့်သွင်းရမည်။

ကျေးရွာအုပ်ချုပ်ရေးမှူးအမည် - အောင်ကျော်စွာ ကျေးရွာအုပ်ချုပ်ရေးမှူး၏ဖုန်းနံပါတ် - ၀၇-၄၂၁၀၇၄၄၇၆ လူထုစည်းရုံးရေးမှူး၏အမည် - ဦးမျိုးဝင်း

ပြည်နယ်/တိုင်းဒေသကြီး - ၇၄ ကွတ် - မြို့နယ် - ထန်းတပူ ကျေးရွာအုပ်စု - ကျေးရွာ - သစ်ခါ

က. လူဦးရေ

လူမျိုးစု	အိမ်ထောင်စုအရေအတွက်	ကိုးကွယ်သည့်ဘာသာ	အိမ်ထောင်စုအရေအတွက်
လူမျိုးစု (၁) <u>မိမိ</u>	<u>၆၆</u>	ဘာသာ(၁) <u>ဗုဒ္ဓ</u>	<u>၄၉</u>
လူမျိုးစု (၂) -----		ဘာသာ(၂) -----	
လူမျိုးစုရော <u>အင်္ဂလိပ်</u>	<u>၁</u>	ဘာသာရော <u>ဗုဒ္ဓ</u>	<u>၁</u>

	အမျိုးသား(အရေအတွက်)	အမျိုးသမီး(အရေအတွက်)
လူဦးရေ	<u>၁၀၇</u>	<u>၁၀၅</u>
အိမ်ထောင်ဦးစီး	<u>၄၇</u>	<u>၄</u>

(ခ) လက်လှမ်းမီအသုံးပြုနိုင်သည့်အဆောက်အဦများ

စာသင်ကျောင်း	အမှတ်ခြံပေါ	ကျန်းမာရေး	အမှတ်ခြံပေါ	ဘာသာရေးအဆောက်အဦ	အမှတ်ခြံပေါ
အထက်တန်းကျောင်း	<input type="checkbox"/>	ဆေးရုံ	<input type="checkbox"/>	စေတီ	<input type="checkbox"/>
အလယ်တန်းကျောင်း	<input type="checkbox"/>	ကျန်းမာရေးဌာန	<input type="checkbox"/>	ဘုန်းကြီးကျောင်း	<input type="checkbox"/>
မူလတန်းကျောင်း	<input checked="" type="checkbox"/>	ကျန်းမာရေးဌာနခွဲ	<input type="checkbox"/>	ဟိန္ဒူဘုရားကျောင်း	<input type="checkbox"/>
ပုကြံကျောင်း	<input type="checkbox"/>	ဆေးပေးခန်း	<input type="checkbox"/>	ရေစက်ယာန်ကျောင်း	<input type="checkbox"/>
အခြား	<input type="checkbox"/>	အခြား	<input type="checkbox"/>	ဇလီ	<input type="checkbox"/>
				အခြား	<input type="checkbox"/>
မှတ်ချက်		မှတ်ချက်		မှတ်ချက်	

(ဂ) ကျွမ်းကျင်သူများမှတ်တမ်း ၊ ကျေးရွာတွင်နေထိုင်သော သို့မဟုတ် တခြားရွာမှလာရောက်သောကျွမ်းကျင်သူများ

(၁) စာသင်ကျောင်း			(၂) ကျန်းမာရေး			(၃) လက်မှုပညာရှင်		
ရွာတွင်နေထိုင်သူ	အခြားရွာမှလာသူ		ရွာတွင်နေထိုင်သူ	အခြားရွာမှလာသူ		ရွာတွင်နေထိုင်သူ	အခြားရွာမှလာသူ	
မူလတန်းပြဆရာ/ဆရာမ	<input checked="" type="checkbox"/>	<input checked="" type="checkbox"/>	ဆရာဝန်	<input type="checkbox"/>	<input type="checkbox"/>	လက်သမား	<input type="checkbox"/>	<input checked="" type="checkbox"/>
အထက်တန်းပြဆရာ	<input type="checkbox"/>	<input type="checkbox"/>	လက်ထောက်	<input type="checkbox"/>	<input type="checkbox"/>	ပန်းရံ	<input checked="" type="checkbox"/>	<input type="checkbox"/>



လူထုဗဟိုပြုစီမံကိန်းစီမံကိန်းလက်ခွဲ
အပိုင်း-၃ ၂၉.၉.၂၀၁၅

ဆရာမ			ကျန်းမာရေးမှူး					
အလက်တန်းပြဆရာမ	<input type="checkbox"/>	<input type="checkbox"/>	အမျိုးသမီးကျန်းမာရေးဆရာမ	<input type="checkbox"/>	<input type="checkbox"/>	လျှပ်စစ်ဆိုင်ရာ	<input type="checkbox"/>	<input type="checkbox"/>
မူကြိုဆရာမဆရာမ	<input type="checkbox"/>	<input type="checkbox"/>	အရံသားဖွား	<input type="checkbox"/>	<input type="checkbox"/>	ရေပိုက်သွယ်သူ	<input type="checkbox"/>	<input type="checkbox"/>
အခြား	<input type="checkbox"/>	<input type="checkbox"/>	ပြည်သူ့ကျန်းမာရေးလုပ်သား (၁)/(၂)	<input type="checkbox"/>	<input type="checkbox"/>	စက်ပြင်ဆရာ	<input type="checkbox"/>	<input type="checkbox"/>
မှတ်ချက်						မှတ်ချက်		

(ဃ) ကျေးရွာသို့ ရောက်ရှိနိုင်သည့်လမ်းအခြေအနေ / ကျေးရွာတစ်ရွာသည် ၎င်း၏ကျေးရွာအုပ်စုနှင့် ဆက်သွယ်ထားသော လမ်းအခြေအနေ (အောက်ပါတို့ကိုဝိုင်းပါ)

ကျောက်ကြမ်းလမ်း: ကတ္တရာလမ်း: ကွန်ကရစ်လမ်း: မော်တော်ဆိုင်ကယ်လမ်း:
 ကျောက်ခင်းလမ်း: မြေသားလမ်း: လှဲသွားလမ်း: အခြား: ခက်ကျပ်၊ ခပ်

(င) ကျေးရွာဖွံ့ဖြိုးမှုစီမံချက်

(၁) လူထုဗဟိုပြုစီမံကိန်းမစတင်မီ ဤကျေးရွာတွင်ကျေးရွာဖွံ့ဖြိုးမှု စီမံချက်ရှိခဲ့ပါသလား? ရှိပါသည်/မရှိပါ/မသိပါ
 (၂) ရှိခဲ့ပါလျှင် ဤစီမံချက်ကို မည်သည့် ခုနှစ်တွင်ပြင်ဆင်ခဲ့ပါသနည်း? နှစ်-----/မသိပါ
 (၃) ဤစီမံချက်ကို မြို့နယ်မှအတည်ပြုခဲ့ပါသလား? ပြုခဲ့ပါသည်/မပြုခဲ့ပါ/မသိပါ

(စ) ခရီးအကွာအဝေး

(၁) ဤကျေးရွာ၏ဗဟိုမှ၎င်းကျေးရွာအုပ်စု၏ဗဟိုအထိခရီးဝေးမည်မျှကွာဝေးသနည်း? မိုင် ၄.၅၀ / မသိပါ
 (၂) ဤကျေးရွာမှ ၎င်းကျေးရွာအုပ်စုဗဟိုအထိသွားလာရာတွင်ကြာမြင့်သည့်အချိန်
 ခြောက်သွေ့ရာသီတွင်ကြာချိန် ၃၀ မိနစ် ထော်လာရီ/မော်တော်ဆိုင်ကယ်/ခြေလျှင်/လား/မော်တော်ဘုတ်/
 အခြား: ----- စသည်တို့ဖြင့်သွားလျှင်ကြာမြင့်သည့်အချိန်
 မိုးရာသီတွင်ကြာချိန် ၃၀ မိနစ် ထော်လာရီ/မော်တော်ဆိုင်ကယ်/ခြေလျှင်/လား/မော်တော်ဘုတ်/
 အခြား: ----- စသည်တို့ဖြင့်သွားလျှင်ကြာမြင့်သည့်အချိန်

(ဆ) ပတ်ဝန်းကျင်ဆိုင်ရာသဘာဝဘေးအန္တရာယ် -

ဤကျေးရွာတွင်ကြေးခြင်းကဲ့သို့ သဘာဝဘေးအန္တရာယ်ကျရောက်ဖူးခြင်းရှိပါသလား။
 မရှိပါ ရှိပါသည် ရှိလျှင်ဖော်ပြပါ ၂၀၁၆-၂၀၁၇-၂၀၁၈

(ဇ) ကျေးရွာတွင် ဖွဲ့စည်းထားသော အဖွဲ့အစည်းများ

လူထုဗဟိုပြုစီမံကိန်းမတိုင်မီ ဤကျေးရွာတွင် ကျေးရွာဖွံ့ဖြိုးရေးအတွက် အစိုးရ(သို့)ရွာသားများကိုယ်တိုင်(သို့) စီမံကိန်းတစ်ခုခုမှ ဖွဲ့စည်းထားသည့် အဖွဲ့အစည်းများရှိပါသလား။

ကျေးရွာခေါင်းဆောင်

အမည် ဦးစိုးထွန်း

လက်မှတ်

[Signature] နေ့စွဲ - ၂၈.၈.၂၀၁၆

လူထုစည်းရုံးရေးမှူး

အမည် ဦးစောနိုင်

လက်မှတ်

[Signature] နေ့စွဲ - ၂၈.၈.၂၀၁၆



လူထုဗဟိုပြုစီမံကိန်းစီမံကိန်းလက်ဖွဲ့
အပိုင်း-၃ ၂၉.၉.၂၀၁၅

ပုံစံ ၀-၂ - စီမံကိန်းစက်ဝန်းအချိန်ဇယား (PC 2)

လမ်းညွှန်ချက်သက်ဆိုင်ရာလူထုစည်းရုံးရေး/လက်ထောက်နည်းပညာနည်းပညာများမှ စီမံကိန်းစက်ဝန်းအဆင့်တစ်ခုစီ ဖြစ်တိုင်းကျေးရွာနှင့် ကျေးရွာအုပ်စု အတွက်ဤပုံစံကိုဖြည့်သွင်းရမည်။

စည်းရုံးရေးမျိုး/ရန်ထမ်း အမည် မြူးကောင်ဇေယျာဝင်း၊ စက်ဝန်းအားအမှတ်ဖြစ်ပါ စက်ဝန်း(၁) မှစက်ဝန်း(၂) စက်ဝန်း(၃)

နေ့စွဲ - ၂၀၁၅.၀၈.၂၆

ပြည်နယ်/တိုင်း - ပြင်ဦးလွင်၊ ကျေးရွာအုပ်စု - ကလေး၊ ကျေးရွာ - ၁၁၆ ဆီဖ။

စီမံကိန်းဆောင်ရွက်မှုအဆင့်များ	နေ့စွဲ		အစည်းအဝေးတွင်တက်ရောက်သူအရေအတွက်			
	စတင်သည့်နေ့	ပြီးဆုံးသည့်နေ့	အမျိုးသားအရေအတွက်	အမျိုးသမီးအရေအတွက်	အိမ်ထောင်စုအရေအတွက်	လူမျိုးစု တက်ရောက်သူ အရေအတွက် လူမျိုးစုအမည်
၁. ကျေးရွာစီမံကိန်း မိတ်ဆက်အစည်းအဝေး	၂၀၁၅.၀၈.၂၆	၂၀၁၅.၀၉.၀၆	၂၄	၁၆	၄၀	၄၀ မဟာ
၂. ကျေးရွာဖွံ့ဖြိုးရေး စီမံချက်ရေးဆွဲခြင်း အစည်းအဝေး	၂၀၁၅.၀၉.၀၆	၂၀၁၅.၀၉.၁၆	၂၄	၁၆	၄၀	၄၀ မဟာ
၃. ကျေးရွာအုပ်စု လုပ်ငန်း ဆုံးဖြတ်ချက်ချသည့်အစည်းအဝေး	၂၀၁၅.၀၉.၁၆	၂၀၁၅.၁၀.၁၆	၁၁	၈	၁၉	မဟာ - ၅၅၊ ကရင် - ၆
၄. မြို့နယ်အဆင့်စီမံကိန်းရေးဆွဲရေးနှင့်အကောင်အထည်ဖော်ရေးကော်မတီ၏ စီမံကိန်း သုံးသပ်မှုအစည်းအဝေး			မလို	မလို	မလို	မလို
၅. မြို့နယ် စီမံကိန်းရေးဆွဲရေးနှင့်အကောင်အထည်ဖော်ရေးကော်မတီ၏ဆုံးဖြတ်မှုကို ရွာသို့ အသိပေးအကြောင်းကြားသည့်အစည်းအဝေး			မလို	မလို	မလို	မလို
၆. စီမံကိန်းလုပ်ငန်းခွဲစီမံချက်ရေးဆွဲခြင်း အစည်းအဝေး	မလို	မလို	မလို	မလို	မလို	မလို
၆.၀။ စီမံကိန်းလုပ်ငန်း အကောင်အထည်ဖော်ရေးအစီအစဉ် ရေးဆွဲခြင်း						
၆.၂။ ဝယ်ယူရေးအစီအစဉ် ရေးဆွဲခြင်း						



လူထုဗဟိုပြုစီမံကိန်း/စီမံကိန်းလက်စွဲ

အပိုင်း-၃ ၂၉.၉.၂၀၁၅

ပုံစံ ၈-၃ ကျေးရွာဖွံ့ဖြိုးရေး ဦးစားပေးအစဉ်အစဉ် (Form PC 3)

လမ်းညွှန် ချက်/အဆင့်(၃)ကျေးရွာဖွံ့ဖြိုးရေးမှန်းချက်အစည်းအဝေးပြီးဆုံးသောအခါ ကျေးရွာစီမံကိန်း အထောက်အကူပြုကော်မတီသည် လူထုစည်းရုံးရေးမှူးအကူအညီဖြင့် ဤပုံစံကိုပြည့်စုံအောင် ဖြည့်သွင်းရမည်။ အားလုံးသောအခက်အခဲအတားအဆီးများ၊ ဖွံ့ဖြိုးမှုဦးစားပေးအစဉ်များ၊လူထုဗဟိုပြုစီမံကိန်း၏ ရန်ပုံငွေအရင်းအမြစ်နှင့် မသက်ဆိုင်သည့် လုပ်ငန်းများအားလုံးကိုဖော်ပြရမည်။

လူထုစည်းရုံးရေးမှူး/ဝန်ထမ်း အမည် - မြို့စကောင့်လေးယောင်

နေ့စွဲ 28.1.2016 စက်ဝန်းအား အမှတ်ခြစ်ပါ (V) စက်ဝန်း(၁) စက်ဝန်း(၂) စက်ဝန်း(၃) စက်ဝန်း(၄)

ပြည်နယ်/တိုင်း မြို့နယ် ကျေးရွာအုပ်စု ကလိန် ကျေးရွာ ၅၁၅ ခို

က. အခက်အခဲအတားအဆီးများအားဆွေးနွေးခြင်း - ယခုလက်ရှိအခြေအနေတွင်ဤကျေးရွာဖွံ့ဖြိုးတိုးတက်ရေးအတွက် အဓိကအခက်အခဲအတားအဆီးများသည် မည်သည်များဖြစ်ပါသနည်း(အမျိုးသား/သမီး အနည်းဆုံးအခက်အခဲ ၅ ခုဖော်ပြပါ)

အမျိုးသား အဖွဲ့မှတင်ပြသောအခက်အခဲအတားအဆီးများ		အမျိုးသမီး အဖွဲ့မှတင်ပြသောအခက်အခဲအတားအဆီးများ	
၁	မြို့နယ်ကျေးရွာအုပ်စု မြို့နယ်အောက်ကျေးရွာများ	၁	မြို့နယ်အောက်ကျေးရွာများ
၂	ကျေးရွာအုပ်စုအောက်ကျေးရွာများ	၂	ကျေးရွာအုပ်စုအောက်ကျေးရွာများ
၃	ကျေးရွာအုပ်စုအောက်ကျေးရွာများ	၃	ကျေးရွာအုပ်စုအောက်ကျေးရွာများ
၄	ကျေးရွာအုပ်စုအောက်ကျေးရွာများ	၄	ကျေးရွာအုပ်စုအောက်ကျေးရွာများ
၅	ကျေးရွာအုပ်စုအောက်ကျေးရွာများ	၅	ကျေးရွာအုပ်စုအောက်ကျေးရွာများ

ခ. မှော်မှန်းခြင်း- ဤကျေးရွာဖွံ့ဖြိုးတိုးတက်ရေးအတွက်နှစ်အားရည်ရွယ်၍ဆောင်ရွက်ရန်အတွက် မည်သည့်အရာများသည်အဓိကမှော်မှန်းချက်ဖြစ်သနည်း။

အမျိုးသားအဖွဲ့မှတင်ပြသောမှော်မှန်းချက်များ		အမျိုးသမီးအဖွဲ့မှတင်ပြသောမှော်မှန်းချက်များ	
၁	ကျေးရွာအုပ်စုအောက်ကျေးရွာများ	၁	ကျေးရွာအုပ်စုအောက်ကျေးရွာများ
၂	ကျေးရွာအုပ်စုအောက်ကျေးရွာများ	၂	ကျေးရွာအုပ်စုအောက်ကျေးရွာများ
၃	ကျေးရွာအုပ်စုအောက်ကျေးရွာများ	၃	ကျေးရွာအုပ်စုအောက်ကျေးရွာများ
၄	ကျေးရွာအုပ်စုအောက်ကျေးရွာများ	၄	ကျေးရွာအုပ်စုအောက်ကျေးရွာများ
၅	ကျေးရွာအုပ်စုအောက်ကျေးရွာများ	၅	ကျေးရွာအုပ်စုအောက်ကျေးရွာများ

င. ဤကျေးရွာ၏ လာမည့်(၃)နှစ်အတွက် ဦးစားပေး ဖွံ့ဖြိုးတိုးတက်မှု လုပ်ငန်း အစီအစဉ်များအားဖော်ပြပါ။ (လူထုဗဟိုပြုစီမံကိန်း ရန်ပုံငွေအတွက် အဆိုပြုသော အစီအစဉ်များကိုဦးစားပေး အဆင့်အလိုက်ဖော်ပြပြီး ကျန် လူထုဗဟိုပြု စီမံကိန်း ရန်ပုံငွေအရင်းအမြစ်နှင့် မပတ်သက်သည့်အစီအစဉ်များလည်းဖော်ပြရန်ဖြစ်သည်)

ကျေးရွာအတွက်ဦးစားပေးဖွံ့ဖြိုးတိုးတက်မှု လုပ်ငန်းစဉ်များ	အဆိုပြုသူ (အမျိုးသားများ/ အမျိုးသမီးများ/ အမျိုးသား+အမျိုးသမီး)	လူထုဗဟိုပြုစီမံကိန်းအတွက်အဆိုပြုသည်(ဦးစားပေးအဆင့် အလိုက်ဖော်ပြပါ)	ခန့်မှန်း ကုန်ကျ စရိတ်	အကျိုးခံစားခွင့်ရှိသူ နှင့် မှန်းခြေအရေအတွက်
၁	ကျေးရွာအုပ်စုအောက်ကျေးရွာများ	၁		



လူထုဝဟိုပြုစီမံကိန်း၊စီမံကိန်းလက်စွဲ
အပိုင်း-၃ ၂၉.၉.၂၀၁၅

၂	ရွာသူအားလုံး:	က + မ	၂		
၃	ရွာတွင်းကား:	က	၃		
၄	ကျေးရွာအစား:	က + မ	၄		
၅	အုပ်စုအစား:	က + မ	၅		
၆	အခြားအစား:	က	၆		

၇. စာ: ၁၆: မ ၇.
ဥက္ကဋ္ဌ၊ ကျေးရွာစီမံကိန်းအထောက်အကူပြုကော်မတီမှအတည်ပြုသည်။

အမည် ခင်ယုညို လက်မှတ် ယု နေ့စွဲ ၂၈. ၁. ၂၀၁၆.

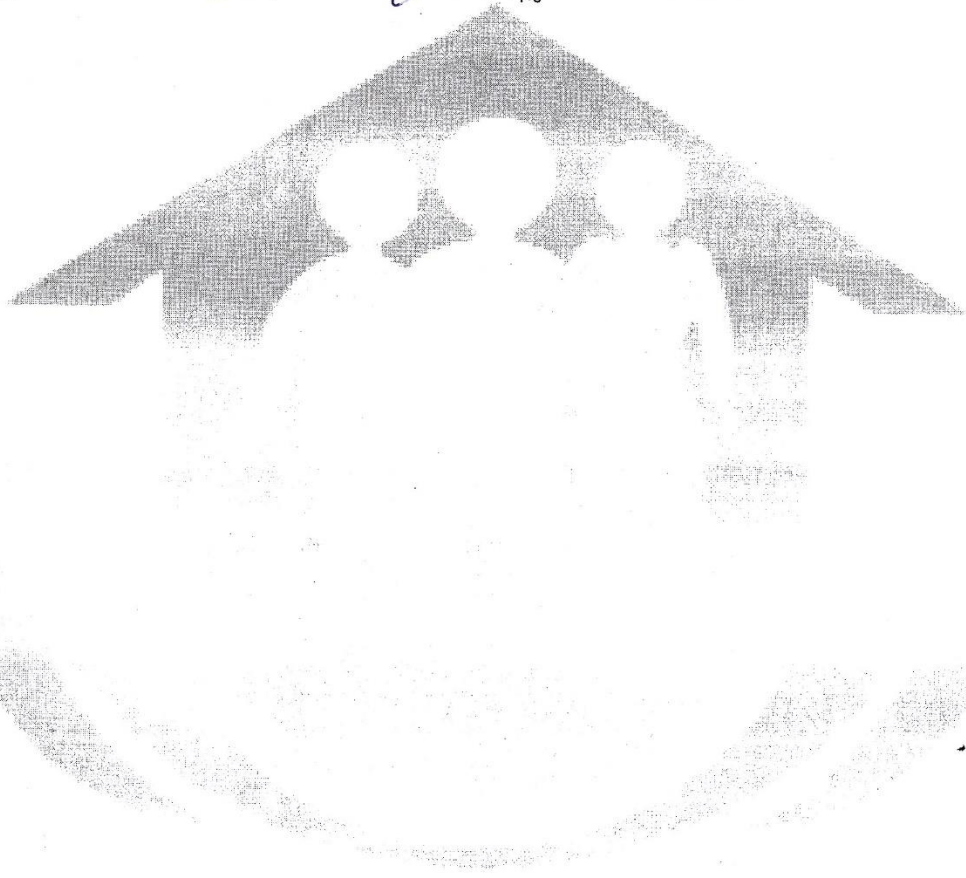

လူထုဗဟိုပြုစီမံကိန်းစီမံကိန်းလက်ခွဲ
 အပိုင်း-၃ ၂၉.၉.၂၀၁၅
 ပုံစံ PC-၄ ကျေးရွာအုပ်စုစီမံကိန်းလုပ်ငန်းခွဲရွေးချယ်ခြင်းပုံစံ

လမ်းညွှန်ချက်။ ။ ကျေးရွာအုပ်စုစီမံချက်ရေးဆွဲသည့်အစည်းအဝေးတွင် ဤပုံစံအား လူထုစည်းရုံးရေးမှူး / လက်ထောက်နည်းညွှန်မှူးတို့၏ အကူအညီဖြင့်ပြင်ဆင်ပေးရမည်။ ဤပုံစံအားပြင်ဆင်ရာတွင် မြို့ပေါ်ကျေးရွာအုပ်စုမှ ပြီးတိုးတက်ရေးစီမံချက်တွင် နေထိုင်နေသည့် အခြေခံအဆောက်အအုံအဖြစ် တွဲထားရမည်။ CF ၄ အချက်အလက်များကို MIS သို့ ထည့်သွင်းရမည်။

ကျေးရွာစည်းရုံးရေးမှူး/လက်ထောက်အမည် ဦးကျော်စွာ

နေ့စွဲ ၂၀၁၅.၁၀.၂၀

ပြည်နယ်/တိုင်း ရန်ကင်း မြို့နယ် တနင်္သာရီ ဇနန

စက်ဝန်းအားအမှတ်ပြင်ပေးပါ (၇)၊ စက်ဝန်း(၁)၊ စက်ဝန်း(၂)၊ စက်ဝန်း(၃)၊ စက်ဝန်း(၄)

ကျေးရွာအမည်	ထောင်ရွက်မည် လုပ်ငန်းများ	အတိုင်းအတာ	ခန့်မှန်း တိုက်ရိုက်အကျိုး ခံစားခွင့်ရှိသူများ	အဆိုပြုစင်ပြုသူ	စီမံကိန်းမှ ထည့်ဝင်မှု	ခန့်မှန်းကုန်ကျစရိတ်	
						ကျေးရွာမှ ထည့်ဝင်မှု	အခြားထည့်ဝင်မှု (ဖော်ပြပါ) ထည့်ဝင်ငွေ အမည်/အဖွဲ့
ကလိန်	ဗေဒနာရေး လမ်း	၃၀' x ၃၀'	၂၁၇ ဦး	အဆိုပြုသူ	၂၅၀၀၀၀၀		
ဘန်ဆိပ်	အဆောက်အအုံ	၅၀' x ၃၀'	၂၁၇ ဦး	အဆိုပြုသူ	၄,၂၀၀,၀၀၀		၂၁၇၅၅၅ / - ယာယီအဖွဲ့
ကျေးသာယာ	အဆောက်အအုံ	၅၀' x ၅၀'	၅၅၅ ဦး	အဆိုပြုသူ	၅၀၀၀၀၀၀		

လူထုဗဟိုပြုစီမံကိန်းစီမံကိန်းလက်ဖွဲ့

အစီရင်ခံစာ - ၂ ၂၀၂၄.၂၀၁၅

- အမျိုးသား
- အမျိုးသမီး
- အမျိုးသားနှင့် အမျိုးသမီး

ဦးမြဝေကွန်း

ရာထူး: ကျေးရွာအုပ်စု စီ/ထောက်စီကော်မတီ ဥက္ကဋ္ဌ

အမည်

လက်မှတ်

[Signature]

ရက်စွဲ

၂၀၂၄.၁.၂၀.၁၆

- ၆၃၂ ဖန်တီးမှု

စာလက်မှတ်

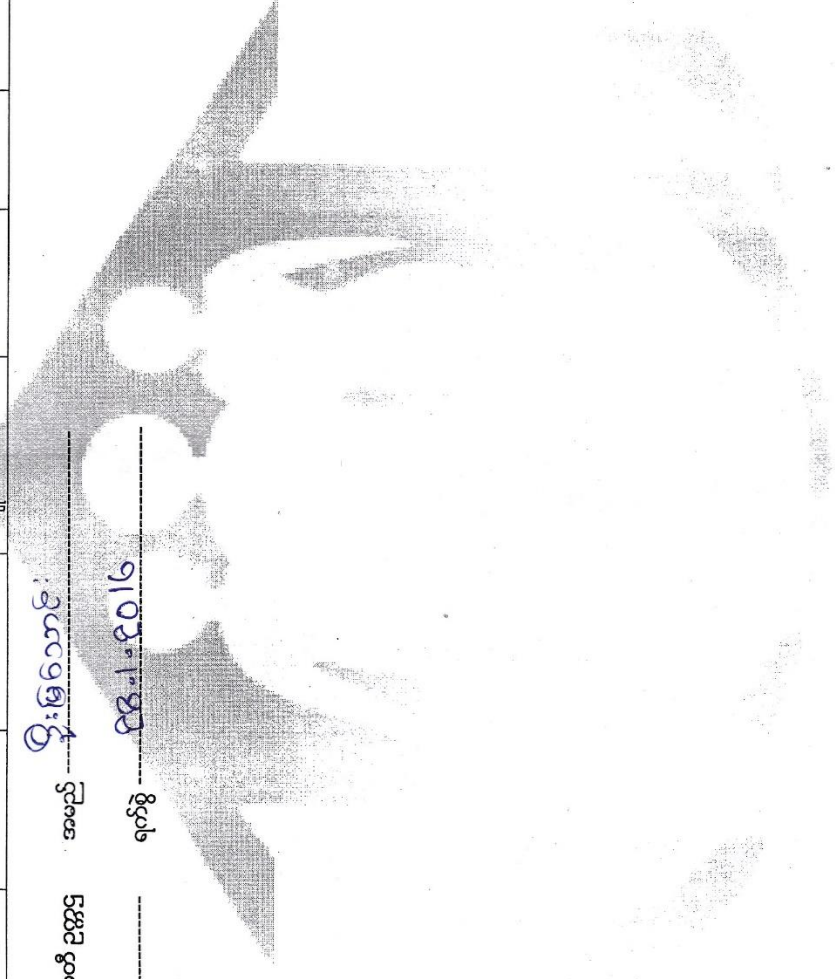



လူထုလက်မှတ်ပြန်လှမ်းစီမံကိန်းလက်ခွဲ
အပိုင်း-၃ ၂၉.၉.၂၀၁၅

ပုံစံ - ၀-၁၂ - အစည်းအဝေးတက်ရောက်သူများ (FORM, PC 12)

လမ်းညွှန်၊ စီမံကိန်း အစည်းအဝေးအားလုံးတွင် အသုံးပြုရန်၊ လူထုစည်းရုံးရေးမှူးက ကျေးဇူးတင်စွာ တွင်းဆင်းစဉ် စစ်ဆေး၍ ပုံစံ ၂ စီမံကိန်းစက်ဝန်းအစီရင်ခံစာပါ အစည်းအဝေးတက်ရောက်သူများစာရင်းကို ဖြည့်သွင်းရန်

စည်းရုံးရေးမှူးအမည် - _____

ရက်စွဲ။ - ၂၄.၁.၂၀၁၆။

စီမံကိန်းစက်ဝန်းအမှတ်ဖြစ်ပါ(✓) စက်ဝန်း(၁) စက်ဝန်း(၂) စက်ဝန်း(၃) စက်ဝန်း(၄) စက်ဝန်း(၅) စက်ဝန်း(၆) စက်ဝန်း(၇) စက်ဝန်း(၈) စက်ဝန်း(၉) စက်ဝန်း(၁၀)

ပြည်နယ်/ တိုင်းဒေသကြီး - ၇၄ ကုန်း မြို့နယ် - ဝဏ္ဏသာယာကျေးရွာအုပ်စု - ကျေးရွာအုပ်စု - ကျေးရွာ - ၁၁၆ ခါး

စဉ်	အမည်	ကျား (✓)	မ (✓)	အိမ်ထောင်စုကုန်ထုတ်လုပ်မှု (✓)	လူမျိုး	လက်မှတ်
၁	ဒေါ် ယဉ် ယဉ် နှင့်	✓		✓	မဇာ	မဇာ
၂	ဒေါ် စိုးစိုးစိန်	✓			"	
၃	ဒေါ် စံစံစံ	✓			"	
၄	ဒေါ် စိန်စိန်	✓			"	
၅	ဒေါ် လှလှ	✓			"	
၆	ဒေါ် အေးအေး	✓			"	
၇	ဒေါ် နှင်းနှင်း	✓		✓	"	
၈	ဒေါ် နှင်းနှင်း	✓		✓	"	
၉	ဒေါ် အေးအေး	✓		✓	"	
၁၀	ဒေါ် အေးအေး (၁)	✓		✓	"	
၁၁	ဒေါ် အေးအေး	✓		✓	"	
၁၂	ဒေါ် လှလှ	✓		✓	"	
၁၃	ဒေါ် စိန်စိန်	✓		✓	"	
	စုစုပေါင်း					

(၁) အိမ်ထောင်စုစီမံကိန်းလုပ်ငန်း အမျိုးသား/အမျိုးသမီး အိမ်ထောင်စု တစ်စုကို ကိုယ်စားပြုသူမည်သူမဆို အမှတ်ဖြစ်ပါ။



လူထုလက်ပြစ်ခံကိန်းစီမံကိန်းလက်ဖွဲ့
အပိုင်း-၃ ၂၉.၉.၂၀၁၅

ပုံစံ - ၈-၁၂ - အစည်းအဝေးတက်ရောက်သူများ (FORM, PC 12)

လမ်းညွှန်၊ စီမံကိန်း အစည်းအဝေးအားလုံးတွင် အသုံးပြုရန် လူထုစည်းရုံးရေးမှူးက ကျေးဇူးတင်ပူဇော်သည့် စစ်ဆေး၍ ပုံစံ ၂ စီမံကိန်းစက်ဝန်းအချိန်ဇယားပါ အစည်းအဝေးတက်ရောက်သူများစာရင်းကို ဖြည့်သွင်းရန်

စည်းရုံးရေးမှူးအမည် - ၇၇.၁.၂၀၁၆.

ရက်စွဲ။ စီမံကိန်းစက်ဝန်းအမှတ်ဖြစ်ပါ (✓) □ စက်ဝန်း(၁) □ စက်ဝန်း(၂) □ စက်ဝန်း(၃) □ စက်ဝန်း(၄) □ စက်ဝန်း(၅) □ စက်ဝန်း(၆) □ စက်ဝန်း(၇) □ စက်ဝန်း(၈) □ စက်ဝန်း(၉) □ စက်ဝန်း(၁၀) □ စက်ဝန်း(၁၁) □ စက်ဝန်း(၁၂) □ စက်ဝန်း(၁၃) □ စက်ဝန်း(၁၄) □ စက်ဝန်း(၁၅) □ စက်ဝန်း(၁၆) □ စက်ဝန်း(၁၇) □ စက်ဝန်း(၁၈) □ စက်ဝန်း(၁၉) □ စက်ဝန်း(၂၀) □ စက်ဝန်း(၂၁) □ စက်ဝန်း(၂၂) □ စက်ဝန်း(၂၃) □ စက်ဝန်း(၂၄) □ စက်ဝန်း(၂၅) □ စက်ဝန်း(၂၆) □ စက်ဝန်း(၂၇) □ စက်ဝန်း(၂၈) □ စက်ဝန်း(၂၉) □ စက်ဝန်း(၃၀) □ စက်ဝန်း(၃၁) □ စက်ဝန်း(၃၂) □ စက်ဝန်း(၃၃) □ စက်ဝန်း(၃၄) □ စက်ဝန်း(၃၅) □ စက်ဝန်း(၃၆) □ စက်ဝန်း(၃၇) □ စက်ဝန်း(၃၈) □ စက်ဝန်း(၃၉) □ စက်ဝန်း(၄၀) □ စက်ဝန်း(၄၁) □ စက်ဝန်း(၄၂) □ စက်ဝန်း(၄၃) □ စက်ဝန်း(၄၄) □ စက်ဝန်း(၄၅) □ စက်ဝန်း(၄၆) □ စက်ဝန်း(၄၇) □ စက်ဝန်း(၄၈) □ စက်ဝန်း(၄၉) □ စက်ဝန်း(၅၀) □ စက်ဝန်း(၅၁) □ စက်ဝန်း(၅၂) □ စက်ဝန်း(၅၃) □ စက်ဝန်း(၅၄) □ စက်ဝန်း(၅၅) □ စက်ဝန်း(၅၆) □ စက်ဝန်း(၅၇) □ စက်ဝန်း(၅၈) □ စက်ဝန်း(၅၉) □ စက်ဝန်း(၆၀) □ စက်ဝန်း(၆၁) □ စက်ဝန်း(၆၂) □ စက်ဝန်း(၆၃) □ စက်ဝန်း(၆၄) □ စက်ဝန်း(၆၅) □ စက်ဝန်း(၆၆) □ စက်ဝန်း(၆၇) □ စက်ဝန်း(၆၈) □ စက်ဝန်း(၆၉) □ စက်ဝန်း(၇၀) □ စက်ဝန်း(၇၁) □ စက်ဝန်း(၇၂) □ စက်ဝန်း(၇၃) □ စက်ဝန်း(၇၄) □ စက်ဝန်း(၇၅) □ စက်ဝန်း(၇၆) □ စက်ဝန်း(၇၇) □ စက်ဝန်း(၇၈) □ စက်ဝန်း(၇၉) □ စက်ဝန်း(၈၀) □ စက်ဝန်း(၈၁) □ စက်ဝန်း(၈၂) □ စက်ဝန်း(၈၃) □ စက်ဝန်း(၈၄) □ စက်ဝန်း(၈၅) □ စက်ဝန်း(၈၆) □ စက်ဝန်း(၈၇) □ စက်ဝန်း(၈၈) □ စက်ဝန်း(၈၉) □ စက်ဝန်း(၉၀) □ စက်ဝန်း(၉၁) □ စက်ဝန်း(၉၂) □ စက်ဝန်း(၉၃) □ စက်ဝန်း(၉၄) □ စက်ဝန်း(၉၅) □ စက်ဝန်း(၉၆) □ စက်ဝန်း(၉၇) □ စက်ဝန်း(၉၈) □ စက်ဝန်း(၉၉) □ စက်ဝန်း(၁၀၀)

ဖြည့်နှယ်/ တိုင်းဒေသကြီး - ၇၇ ကုန် မြို့နယ် - ဆန်းတယ် - ကျေးဇူးတင်ပူဇော်

စဉ်	အမည်	ကျား (✓)	မ (✓)	အိမ်ထောင်စုကိုယ်စားလှယ် (✓) (၁)	လူမျိုး	လက်မှတ်
၀၄	ဦးစွန်းစွန်းဦး	✓			မအာ	ဦး
၀၅	ဒေါ်လင်းလင်း		✓	✓	မ	လင်း
၀၆	ဒေါ်ဦးစွန်းစွန်း		✓	✓	မ	ဦး
၀၇	ဒေါ်အေးအေး		✓	✓	မ	အေး
၀၈	ဒေါ်ခင်ခင်		✓	✓	မ	ခင်
၀၉	ဒေါ်ခင်ခင်		✓	✓	မ	ခင်
၁၀	ဒေါ်စန်းစန်း		✓	✓	မ	စန်း
၁၁	ဒေါ်စန္ဒာစန္ဒာ		✓	✓	မ	စန္ဒာ
၁၂	ဒေါ်ဖြူဖြူ		✓	✓	မ	ဖြူ
၁၃	ဒေါ်ဖြူဖြူ		✓	✓	မ	ဖြူ
၁၄	ဒေါ်အေးအေး		✓	✓	မ	အေး
၁၅	ဒေါ်အေးအေး		✓	✓	မ	အေး
၁၆	ဒေါ်ခင်ခင်		✓	✓	မ	ခင်
၁၇	ဒေါ်ခင်ခင်		✓	✓	မ	ခင်
၁၈	ဒေါ်ခင်ခင်		✓	✓	မ	ခင်
၁၉	ဒေါ်ခင်ခင်		✓	✓	မ	ခင်
၂၀	ဒေါ်ခင်ခင်		✓	✓	မ	ခင်
၂၁	ဒေါ်ခင်ခင်		✓	✓	မ	ခင်
၂၂	ဒေါ်ခင်ခင်		✓	✓	မ	ခင်
၂၃	ဒေါ်ခင်ခင်		✓	✓	မ	ခင်
၂၄	ဒေါ်ခင်ခင်		✓	✓	မ	ခင်
၂၅	ဒေါ်ခင်ခင်		✓	✓	မ	ခင်
၂၆	ဒေါ်ခင်ခင်		✓	✓	မ	ခင်
၂၇	ဒေါ်ခင်ခင်		✓	✓	မ	ခင်
၂၈	ဒေါ်ခင်ခင်		✓	✓	မ	ခင်
၂၉	ဒေါ်ခင်ခင်		✓	✓	မ	ခင်
၃၀	ဒေါ်ခင်ခင်		✓	✓	မ	ခင်
၃၁	ဒေါ်ခင်ခင်		✓	✓	မ	ခင်
၃၂	ဒေါ်ခင်ခင်		✓	✓	မ	ခင်
၃၃	ဒေါ်ခင်ခင်		✓	✓	မ	ခင်
၃၄	ဒေါ်ခင်ခင်		✓	✓	မ	ခင်
၃၅	ဒေါ်ခင်ခင်		✓	✓	မ	ခင်
၃၆	ဒေါ်ခင်ခင်		✓	✓	မ	ခင်
၃၇	ဒေါ်ခင်ခင်		✓	✓	မ	ခင်
၃၈	ဒေါ်ခင်ခင်		✓	✓	မ	ခင်
၃၉	ဒေါ်ခင်ခင်		✓	✓	မ	ခင်
၄၀	ဒေါ်ခင်ခင်		✓	✓	မ	ခင်
၄၁	ဒေါ်ခင်ခင်		✓	✓	မ	ခင်
၄၂	ဒေါ်ခင်ခင်		✓	✓	မ	ခင်
၄၃	ဒေါ်ခင်ခင်		✓	✓	မ	ခင်
၄၄	ဒေါ်ခင်ခင်		✓	✓	မ	ခင်
၄၅	ဒေါ်ခင်ခင်		✓	✓	မ	ခင်
၄၆	ဒေါ်ခင်ခင်		✓	✓	မ	ခင်
၄၇	ဒေါ်ခင်ခင်		✓	✓	မ	ခင်
၄၈	ဒေါ်ခင်ခင်		✓	✓	မ	ခင်
၄၉	ဒေါ်ခင်ခင်		✓	✓	မ	ခင်
၅၀	ဒေါ်ခင်ခင်		✓	✓	မ	ခင်

(၁) အိမ်ထောင်စီးစီးဖြစ်ရန်မလိုပါ။ အမျိုးသား/အမျိုးသမီး အိမ်ထောင်စု တစ်စုကို ကိုယ်စားပြုသူမည်သူမဆို အမှတ်ဖြစ်ပါ။



လူထုဗဟိုပြုစီမံကိန်းစီမံကိန်းလက်စွဲ

အပိုင်း-၃ (၉.၉.၂၀၁၅)

ပုံစံ - ၀-၁၂ - အစည်းအဝေးတက်ရောက်သူများ (FORM PC 12)

လက်ညွှန်။ စီမံကိန်း အစည်းအဝေးအားလုံးတွင် အသုံးပြုရန် လူထုစည်းရုံးရေးမှူးက ကျေရာသို့ တွင်းဆင်းစဉ် စစ်ဆေး၍ ပုံစံ ၂ စီမံကိန်းစက်ဝန်းအချိန်ဇယားပါ အစည်းအဝေးတက်ရောက်သူများစာရင်းကို မြှင့်သွင်းရန်

စည်းရုံးရေးမှူးအမည်-		
ရက်စွဲ။	၂၇.၁.၂၀၁၆ .	စီမံကိန်းစက်ဝန်းအမှတ်ဖြစ်ပါ(✓) <input type="checkbox"/> စက်ဝန်း(၂) <input type="checkbox"/> စက်ဝန်း(၃) <input type="checkbox"/> စက်ဝန်း(၄) <input type="checkbox"/> ကျေးရွာ - သစ်ခင်း
ပြည်နယ်/ တိုင်းဒေသကြီး	ပြ.နယ် - ၂၄ ကွန်.	ကျေးရွာအုပ်စု - ဂေဒါန်

စဉ်	အမည်	ကျား (✓)	မ (✓)	အိမ်ထောင်စုကိုယ်စားလှယ်(✓/မ)	လူမျိုး	လက်မှတ်
၂၇	ဒေါ် ဂျာ ဇွန်	✓		✓		
၂၈	ဒေါ် ဒီဒီ ဇွန်	✓		✓		
၂၉	ဒေါ် ဇွန် ဇွန်	✓		✓		
၃၀	ဒေါ် ဇွန် ဇွန်	✓		✓		
၃၁	ဒေါ် ဇွန် ဇွန်	✓		✓		

(၁) အိမ်ထောင်စုစီးဖြစ်ရန်မလိုပါ။ အမျိုးသား/အမျိုးသမီး အိမ်ထောင်စု တစ်စုကို ကိုယ်စားပြုသူသည်သူမဆို အမှတ်ဖြစ်ပါ။



လူထုဗဟိုပြုစီမံကိန်းစီမံကိန်းလက်စွဲ
အပိုင်း-၃ ၂၉.၂၀၁၅

ပုံစံ - ၈-၁၂ - အစည်းအဝေးတက်ရောက်သူများ (FORM, PC 12)

လမ်းညွှန်၊ စီမံကိန်း အစည်းအဝေးအားလုံးတွင် အသုံးပြုရန်၊ လူထုစည်းရုံးရေးမှူးက ကျေးဇူးတင် ကျင့်သုံးရန်အစည်းအဝေးတက်ရောက်သူများစာရင်းကို ဖြည့်သွင်းရန်

စည်းရုံးရေးမှူးအမည် - ၂၈. ၁. ၂၀၁၆. စီမံကိန်းတက်ရောက်မှုအမှတ်ဖြစ်ပါ (✓) စက်ဝန်း(၂) စက်ဝန်း(၃) စက်ဝန်း(၄) ရက်စွဲ။

ပြည်နယ်/တိုင်းဒေသကြီး - ၇၄ ကျွန်း - မြို့နယ် - ဝန်းကျင် - ကျေးရွာအုပ်စု - ကျေးရွာ - ဘာစာရင်း။

စဉ်	အမည်	ကျား (✓)	မ (✓)	အိမ်ထောင်စုကိုယ်စားလှယ်(✓/၀)	လူမျိုး	လက်မှတ်
၁	ဒေါ် ယု ယု နှင့် နှင့်	✓		✓	ဗမာ	
၂	ဒေါ် ဝင်း မြင့်	✓			"	
၃	ဒေါ် စံ အောင်	✓			"	
၄	ဒေါ် ဦး ဝင်း	✓			"	
၅	ဒေါ် ဝင်း နှင့်	✓			"	
၆	ဒေါ် ယု အေး	✓			"	
၇	ဒေါ် နှင့် ယု	✓			"	
၈	ဒေါ် မြင့်	✓		✓	"	
၉	ဒေါ် ယု နှင့်	✓			"	
၁၀	ဒေါ် ယု နှင့်	✓			"	
၁၁	ဒေါ် အေး ဖန်	✓			"	
၁၂	ဒေါ် နှင့် နှင့်	✓			"	
၁၃	စုစုပေါင်း				"	

(၀) အိမ်ထောင်စုစီးမြစ်ရန်မလိုပါ။ အမျိုးသား/အမျိုးသမီး အိမ်ထောင်စု တစ်စုကို ကိုယ်စားပြုသူမည်သူမဆို အမှတ်ဖြစ်ပါ။



လူထုဝဟ်ပြုစီမံကိန်းစီမံကိန်းလက်စွဲ
အပိုင်း-၃ ၉.၉.၂၀၁၅

ပုံစံ - ၈-၁၂ - အစည်းအဝေးတက်ရောက်သူများ (FORM PC 12)

လမ်းညွှန်၊ စီမံကိန်း အစည်းအဝေးအားလုံးတွင် အသုံးပြုရန်၊ လူထုစည်းရုံးရေးမှူးက ကျေးဇူးတင် ကျင့်သုံးစွဲသုံးစွဲအချိန်အလားအလာပါ အစည်းအဝေးတက်ရောက်သူများစာရင်းကို ဖြည့်သွင်းရန်

စည်းရုံးရေးမှူးအမည် - ဦးအောင်၊ စီမံကိန်းစက်ဝန်းအမှတ်ဖြစ်ပါ (✓) စက်ဝန်း(၁) စက်ဝန်း(၂) စက်ဝန်း(၃) စက်ဝန်း(၄) စက်ဝန်း(၅) စက်ဝန်း(၆) စက်ဝန်း(၇) စက်ဝန်း(၈) စက်ဝန်း(၉)

ပြည်နယ်/ တိုင်းဒေသကြီး - ပြည်ထောင်စု၊ မြို့နယ် - ဝဏ္ဏသာယာ၊ ကျေးရွာ - ဝဏ္ဏသာယာ

စဉ်	အမည်	ကျား (✓)	မ (✓)	အိမ်ထောင်စုကိုယ်စားလှယ်(✓) (၁)	လူမျိုး	လက်မှတ်
၁၄	ဦးစင်း နိုင်စွန်း	✓			မဏ	
၁၅	ဦးမင်း မောင်	✓			"	
၁၆	ဦးအောင်	✓	✓	✓	"	
၁၇	ဦးမောင် မိုးအောင်	✓			"	
၁၈	ဦးအောင် မိုးစွန်း	✓			"	
၁၉	ဦးအောင် နိုင်	✓			"	
၂၀	ဦးအောင် မြတ်သူ	✓			"	
၂၁	ဦးအောင် သိတာ	✓			"	
၂၂	ဦးအောင် မောင်	✓			"	
၂၃	ဦးအောင် မိုးစွန်း	✓			"	
၂၄	ဦးအောင် မောင်	✓			"	
၂၅	ဦးမင်း တွင်	✓			"	
၂၆	ဦးအောင် မောင်	✓			"	
စုစုပေါင်း						

(၁) အိမ်ထောင်စုစီမံကိန်းစီမံကိန်းလုပ်ငန်း၊ အမျိုးသား/အမျိုးသမီး အိမ်ထောင်စု တစ်စုကို ကိုယ်စားပြုသူမည်သူမဆို အမှတ်ဖြစ်ပါ။



လူထုပတ်ဝန်းကျင်ထိခိုက်စွန့်စားမှုလက်စွဲ
အပိုင်း-၃ (၉.၉.၂၀၁၅)

ပုံစံ - ၈-၂ - အစည်းအဝေးတက်ရောက်သူများ (FORM, PC 12)

လမ်းညွှန်၊ စီမံကိန်း အစည်းအဝေးအားလုံးတွင် အသုံးပြုရန် လူထုစည်းရုံးရေးမှူးက ကျေးဇူးပြု၍ တွင်းဆင်းစဉ် စစ်ဆေး၍ ပုံစံ ၂ စီမံကိန်းတော်ဝန်အချိန်ဇယားပါ အစည်းအဝေးတက်ရောက်သူများစာရင်းကို ဖြည့်သွင်းရန်

စည်းရုံးရေးမှူးအမည်	- ၇၆၂၇၄၄		
ရက်စွဲ	- ၂၀၂၂.၀၉.၂၆		
ပြည်နယ်/တိုင်းဒေသကြီး	မြို့နယ်	အဖွဲ့အစည်း	ကျေးရွာအုပ်စု
	၇၆၂၇၄၄	၇၆၂၇၄၄	ကျေးရွာ - သစ်ခင်း

စဉ်	အမည်	ကျား (✓)	မ (✓)	အိမ်ထောင်စုကိုယ်စားလှယ် (✓/မ)	လူမျိုး	လက်မှတ်
၂၇	ဒေါ်လင်းလင်းစာစာ		✓		ဗမာ	
၂၈	ဒေါ်အေးအေးစာစာ	✓			မ	
၂၉	ဒေါ်အေးအေးစာစာ	✓			မ	
၃၀	ဒေါ်အေးအေးစာစာ	✓			မ	
၃၁	ဒေါ်အေးအေးစာစာ	✓			မ	
၃၂	ဒေါ်အေးအေးစာစာ	✓			မ	
၃၃	ဒေါ်အေးအေးစာစာ	✓		✓	မ	
၃၄	ဒေါ်အေးအေးစာစာ	✓		✓	မ	
၃၅	ဒေါ်အေးအေးစာစာ	✓		✓	မ	
၃၆	ဒေါ်အေးအေးစာစာ	✓		✓	မ	
၃၇	ဒေါ်အေးအေးစာစာ	✓		✓	မ	
၃၈	ဒေါ်အေးအေးစာစာ	✓		✓	မ	
၃၉	ဒေါ်အေးအေးစာစာ	✓		✓	မ	
၄၀	ဒေါ်အေးအေးစာစာ	✓		✓	မ	

(၁) အိမ်ထောင်စဉ်စီးဖြစ်ရန်မလိုပါ။ အမျိုးသား/အမျိုးသမီး အိမ်ထောင်စု တစ်စုကို ကိုယ်စားပြုသူမည်သူမဆို အမှတ်ဖြစ်ပါ။

အစည်းအဝေးပုတ်တမ်း

နေ့စွဲ ၂၇.၁.၂၀၁၆
ရက်စွဲ ၁၁:၀၀
ရက်စွဲ ၂

အစည်းအဝေး အမည် ဒီဂရီပညာနှင့် ယထာဗဟိုဖြူစင်ရေး ဓါတ်ဆန်
(ရွေးကောက်တင်မြှောက်ခြင်းအစည်းအဝေး၊ ဒုတိယရွာလုံးကွတ် အစည်းအဝေးစသည်ဖြင့်)

အစည်းအဝေးတွင် ဆွေးနွေးသည့် အကြောင်းအရာများ
(ဆွေးနွေးသောအကြောင်းအရာ၊ အစည်းအဝေးတွင် တင်ပြသောအကြောင်းအရာများကိုအကျဉ်းဖော်ပြရမည်၊
အစည်းအဝေးကိုလိုက်၍ ကွဲပြား နိုင်သည်။)

- ၁။ လူထု ဗဟိုပြု အဖွဲ့မှ ဦးစေယူကမ်းမှ အခမ်းအနား ဖွင့်လှစ်
- ၂။ ကြောင်းကြော ဖြစ်ခြင်း
- ၃။ - ရယ်မိရယ်ဖ ဦးစေခြင်းဖြင့် မှတ်တမ်းများ လုပ်ဆောင်
- ၄။ ရှာဖွေ ဦးစေခြင်း ညွှန်ကြားမှုနှင့် များပါး ဆောင်ရွက်ပါက
- ၅။ အဖွဲ့စည်း မွန်မည်ဖြစ်ကြောင်း ကြားသွားပါ သည်
- ၆။ - ဝန်ထမ်းများက တစ်ဦးချင်းစီ ဆက်ဆံသည်။
- ၇။ - လူထု ဗဟိုပြု အဖွဲ့မှ ဦးစေဆောင်ရွက်ယူကမ်းမှ စီမံခန့်ခွဲ
- ၈။ စစ်တမ်းနှင့် ပတ်သက်၍ အကြောင်းအရာများကို ရှင်းလင်း
- ၉။ ပြောကြားသည်။
- ၁၀။ - စစ်တမ်းဝန်ထမ်း၏ ကာဝန်ဝတ္တရားများကို လည်းရှင်းပြသည်။

ဆွေးနွေးချက်

(အစည်းအဝေးတွင် ဆွေးနွေးသောအကြောင်းအရာများကိုအကျဉ်းဖော်ပြရမည်။ အစည်းအဝေးကိုလိုက်၍ ကွဲပြား နိုင်သည်။ ဆွေးနွေးသမျှ မှတ်တမ်းတင်ရမည်။)

- ဣတု ဗဟိုပြု အဖွဲ့မှ ဦးအောင် ဝေယျာဝင်းက ဒုတိယ နှစ်စီမံ ကိန်းနှင့် ပတ် သက် သည့် အကြောင်းအရာများ ရှင်း ဖြေပြီး အဖွဲ့ ဖြစ်စေရေး ဖြောကြား ညွှား ပါ သည်။
- ရှင်မိ၊ ရှင်မ တစ် ဦး ဖြစ် သည့် ဦးဝင်းမြင့် မှ ယခု ဒုတိယ နှစ်စီမံ ကိန်း ကို လည်း ပထမ နှစ် စီမံ ကိန်း ကဲ့သို့ အောင်မြင်စွာ ဖြီးဆုံး ဦးစွာ အတွက် ရွာသူ၊ ရွာသား များ အနေ ဖြင့် ယခင်ကထက် မိုမို၍ စည်းစည်းလုံးလုံး ညီညီ ညွတ်ညွတ် ဖြင့် မျှ ပေါင်းဆောင် ရှက် ညွှား ဖြေ ညှဉ် ဝေဖော် မှန် မည်ဖြစ် ဖြောကြား ညွှား ပါ သည်။
- ဣတု ဗဟိုပြု အဖွဲ့မှ ဦးအောင် ဝေယျာဝင်း မှ စီမံ ကိန်း စက်ဝန်း နှင့် ပတ် သက် ၍ အကြောင်း အရာ များ ကို ရှင်းပြပါ သည်။ ဆက် လက် ၍ စေတနာ့ဝန် ထမ်း ဖမ်း ကာဝန် ဝတ္တ ရှား များ ကို လည်း ရှင်းပြပါ သည်။
- ကျား ၂ မ အဖွဲ့ ခွဲ၍ ဆွေးနွေး တင်ပြ ရာတွင် အချက်(၇) ချက်ထွက် ခဲ့ပါ သည်။ ပထမ ဦးစား ပေး ကျောင်း ဖြင့် (၆၇) လွှတ်ဖြင့် တင်ဖြင့် ၂ ဒုတိယ ရွာချင်းဆက် လမ်း၊ တတိယ ရွာတွင် လမ်း၊ စတုတ္ထ လျှပ်စစ် မီး၊ ပဉ္စမ အုတ် ရေ လျှောစက်၊ ဆဋ္ဌမ ဆိပ်ခံ တံကာ၊ သတ္တမ ဆေးခန်း ဆောက်လုပ် ဖြစ် မည် ဟု ရွာ သူ၊ ရွာ သား များ သဘောတူ ဆုံးဖြတ် ခဲ့ ဖြစ်ပါ သည်။

မှတ်တမ်းပြုသူ (အမည် နှင့် လက်မှတ်) ဒေါ်ယုစိန်ညို (ယု)
 အတည်ပြုသူ (အမည် နှင့် လက်မှတ်) ဦးကော်ဝေယျာဝင်း

အခက်ခဲ

၃၈ ၁/၆ ကမ္ဘာ့သမိုင်း

ရောက်၍ နှစ်စာတွက်ပြန်ဖွင့်ချက်များ

- မိုး ရာသီတွင် မိုး ရွာခြင်း၊ ရေ များတက်ခြင်း ကြောင့် သွား လာရာတွင် လမ်း မှာ ဖောက်ထား ခြင်း မရှိသော ကြောင့် အခက်အခဲ များ နှင့် ကြုံတွေ့ ရပါသည်။

- ရွာ ချင်း ဆက် လမ်း ရှိစေချင်ပါသည်။

- ကျောင်း သား များ ကျောင်း တက် ရာတွင် ရေ အခက် အကျဉ်း ရှိနေသည့် ကျောင်း မှာ ရေဖြည့် သော ကြောင့် ကျောင်း သား များ အရေး ဆင်း ရှိရပါသည်။

- ကျောင်း ၆ အခက် ခြေ ဖြင့် စေ ချင် ပါ သည်။

- ရွာ သား များ အရေး ဖြင့် မီး အခက် အခဲ ရှိ ပါ သည်။

- မီး ၇ စေ ချင် မိ သည်။

- ရွာ သား များ သောက် သုံး ရေ၊ အခက် ခြင်း ကြောင့် အခက် အခဲ ရှိ ပါ သည်။

- ရေ တုံ ကင် နှင့် ချင် ပါ သည်။

- ရွာ သား များ ကျန်း မာ ရေး အခက် အခဲ တွင် လမ်း ခရီး မှာ အခက် အခဲ ကြောင့်

- ဆေးပေး ခန်း လို ချင် ပါ သည်။

သစ်ဆိပ်ကျေးရွာလူထုဆန်းစစ်ခြင်းသို့ တက်ရောက်လာသော ကျေးရွာသူအမျိုးသမီးများ မှသဘောတူရွေးချယ်ထားသော ဖွံ့ဖြိုးရေးလုပ်ငန်းစဉ်များ

အခက်ခဲ

၃၈ ၁/၆ ကမ္ဘာ့သမိုင်း

ရောက်၍ နှစ်စာတွက်ပြန်ဖွင့်ချက်များ

၁) မြို့ နှင့် ကျေး ရွာ ခြင်း ဆက်ဆွယ် မြှုပ်နှံ ချက်။

မြို့ နှင့် ကျေး ရွာ ခြင်း ဆက် လမ်း။

၂) ကျောင်း သား များ ကျောင်း တက် ရာတွင် မိုး ရာသီ ကျောင်း ရေ ဖြည့် ခြင်း။

ဆယ်ကျောင်း ရေ လွှတ် ဖြင့် စင် ခြင်း ၊ လို ခက် ချက် များ ဆောင်ရွက် ခြင်း။

၃) ဣန္ဒာန် ကျေး ရွာ တွင် လမ်း ဆက်ခဲ

ကျေး ရွာ ကွက် ဖော် ခြင်း နှင့် ကျေး ရွာ တွင် လမ်း များ ဖြစ်ပေါ် လာ ခြင်း။

၄) မြစ် ဆိပ်ခံ နာမည် နာဆင်း ဆက်ခဲ

မြစ် အား ဖြေ ချ ခြင်း ၊ ကျေး ရွာ များ ဆက်ဆွယ် ဆိပ်ခံ တံတား ဖြစ်ပေါ် လာ ခြင်း။

၅) ကျေး ရွာ ကျ နာမည် နာဆဲ ခြင်း

ရေတွင်း ၊ ကျက် နံ များ လှုံ့ လှောက် စွာ ပြုစု ရေး။

၆) မီး နာမည် နာဆဲ ခြင်း

လျှပ်စစ် မီး များ ခြင်း ၊ လျှပ်စစ် မီး ပြန် လာ အောင် ဆောင်ရွက် ခြင်း။

သစ်ဆိပ်ကျေးရွာလူထုဆန်းစစ်ခြင်းသို့ တက်ရောက်လာသော ကျေးရွာသားအမျိုးသားများ မှသဘောတူရွေးချယ်ထားသော ဖွံ့ဖြိုးရေးလုပ်ငန်းစဉ်များ

ကဏ္ဍ အုပ်စု . သစ်ဆိပ် ကျေးရွာ ညူ့စု ဖော်ပြခြင်းမရှိ
ဒုတိယနှစ် ကာတွက် ချီးဇာပေး ဗျာဓိ ဖြစ် ဖြား

28.1.2016

၁. ကျောင်းမြင် (ကျေးရွာမြင်) + (ကျောင်းမိ သင်္ချာ)

၂. ခွဲ ချင်း ဆက်လက်

၃. ခွဲ တွင်း လက်

၄. ညှပ် စာဖို့

၅. အုပ်စု ဖော်ပြ ကန်

၆. ဆိပ်ခံ တံတား

၇. ရေအိုး

သစ်ဆိပ်ကျေးရွာလူထုဆန်းစစ်ခြင်းသို့ တက်ရောက်လာသော ကျေးရွာသူ/သားများ
မှသဘောတူရွေးချယ်ထားသော ဖွံ့ဖြိုးရေးလုပ်ငန်းစဉ်များ



VDP အရည်အသွေးထိန်းချုပ်မှု

ထိန်းချုပ်သူ-

ရက်စွဲ-

ရွာ-
မြို့နယ်-

VDP ရက်စွဲ-
ကျေးရွာအုပ်စု-

(၁) VDP စာရွက်စာတမ်းပြီးဆုံးမှုကို စစ်ဆေးပါ။ (OM အရ)

- မျက်နှာဖုံး (အခုံး)
- ဖာဝါကာ
- ကျေးရွာအခြေခံ Data
- PSA အကျဉ်းချုပ်နှင့် PRA လုပ်ငန်းစဉ်
- အမျိုးသား/အမျိုးသမီးအဖွဲ့များ၏ အခက်အခဲများ
- ကျေးရွာမမှန်ပန်းချက် (ခရီးစဉ်များစုရလဒ်)
- အမျိုးသား/အမျိုးသမီးအဖွဲ့များသဘောတူထားသည့် နောင်လေ့နစ်အတွက် ဦးစားပေးလုပ်ငန်းများစာရင်း (အခြေခံအဆောက်အအုံ၊ အသက်မွေးမှု၊ ပညာရေး လူမှုရေးထိန်းသိမ်းမှု...)

နောက်ထက်တွဲများ-

- လူမှုရေးအကဲဖြတ်မှု စာရွက်စာတမ်း၊ ဖိတ်ပုံနှင့် PRA လုပ်ငန်းစဉ် (ဖြစ်နိုင်လျှင်)၊ ဖြေပုံများ ပါရမည်။ စည်းစိမ်ပိုင်ဆိုင်မှုအဆင့်၊ venn ပုံ...
- ကျေးရွာစီမံကိန်းရေးဆွဲရေးအစည်းအဝေးမိတ္တူ
- ကျေးရွာ၏အချက်အလက် (PC 1 ပုံစံ)
- ကျေးရွာမမှန်ပန်းချက်

(၂) လူမှုရေးအကဲဖြတ်မှုအရည်အသွေးနှင့် VDP စစ်ဆေးပါ။

- VDP တွင်ပါဝင်သောဦးစေ့ (အမျိုးသား/အမျိုးသမီး)-
- လူမှုရေးအကဲဖြတ်မှုအရည်အသွေးနှင့် VDP အတွက် ရက်ပေါင်း-
- PRA ပစ္စည်းများ အသုံးပြုသည့် အရေအတွက်-
- ပါဝင်သောဦးစေ့နှင့် လုပ်ငန်းများ မှတ်တမ်းတင်ခြင်း (အစည်းအဝေးမှတ်တမ်း၊ အဖွဲ့ခေါ်ဝေါ်ပုံ၊ တိုင်းရင်းသားအနည်းစုနှင့် ထိခိုက်လွယ်သော အဖွဲ့များ)
 - အလွန်ကောင်း
 - ကောင်း
 - ညံ့
- လုပ်ငန်းများ မှတ်တမ်းတင်ခြင်းနှင့် အမျိုးသမီးအဖွဲ့အစည်းအဝေး၏ရလဒ် အားဖွဲ့ခြားပေးထားသလား။
 - ရှိ
 - မရှိ
- စီမံကိန်းအရေအတွက် (အမျိုးသား/အမျိုးသမီးရွေးချယ်မှုအရေအတွက်)-
- PRAနှင့်သက်ဆိုင်သောအခြား စီမံကိန်းအရေအတွက် (အမျိုးသား/အမျိုးသမီးရွေးချယ်မှုအရေအတွက်)-