

ပြည်ထောင်စုသမ္မတ မြန်မာနိုင်ငံတော် အစိုးရ
စိုက်ပျိုးရေး၊ မွေးမြူရေးနှင့်ဆည်မြောင်း ဝန်ကြီးဌာန
ကျေးလက်အသံ့ဖြိုးတိုးတက်ရေး ဦးစီးဌာန
မြောင်မြို့နယ်



လူထုပဟိုပြုစီမံကိန်း

National Community Driven Development Project



ကျေးရွာဖွံ့ဖြိုးရေးအစီအစဉ်

Village Development Plan (VDP)

တမခဆေးကန်ကျေးရွာအုပ်စု

၂၀၁၆ခုနှစ်

မကျည်းကန်ကျေးရွာ

မာတိကာ

- ၁။ မြို့နယ်မြေပုံ
- ၂။ ကျေးရွာမြေပုံ (တည်နေရာ)
- ၃။ အုပ်စုတွင်ပါဝင်သော ကျေးရွာများ စာရင်း
- ၄။ ကျေးရွာအခြေခံအချက်အလက်များ
- ၅။ လူထုပူပေါင်းပါဝင်သော လူမှုဆန်းစစ်ခြင်းနှင့် အကဲဖြတ်ခြင်းလုပ်ငန်းစဉ် (PSA/PRA) အကျဉ်းချုပ်
- ၆။ ကျေးရွာဖွံ့ဖြိုးရေးအစီအစဉ်အတွက်အသုံးပြုခဲ့သော PRA tools များနှင့်တစ်ခုချင်းစီအတွက် သုံးသပ်ချက်များ
- ၇။ ကော်မတီဝင်များရွေးချယ်ခြင်းနှင့်ကျေးရွာဖွံ့ဖြိုးရေးအစီအစဉ်ဆောင်ရွက်မှုမှတ်တမ်း ဓါတ်ပုံများ
- ၈။ ကော်မတီဝင်များစာရင်း
- ၉။ ကျေးရွာအချက်အလက် (ပုံစံ-၁)
- ၁၀။ စီမံကိန်းစက်ဝန်းအချိန်ဇယား (ပုံစံ-၂)
- ၁၁။ ကျေးရွာဖွံ့ဖြိုးရေးဦးစားပေးအစီအစဉ် (ပုံစံ-၃)
- ၁၂။ ကျေးရွာအုပ်စုစီမံကိန်းလုပ်ငန်းခွဲရွေးချယ်ခြင်း (ပုံစံ-၄)
- ၁၃။ အစည်းအဝေးစာတမ်းများစာရင်း (ပုံစံ-၁၂)
- ၁၄။ အစည်းအဝေးမှတ်တမ်းများ
- ၁၅။ ကဏ္ဍအလိုက်ဦးစားပေးဖွံ့ဖြိုးရေးလုပ်ငန်းစဉ်များ
- ၁၆။ ကျေးရွာဖွံ့ဖြိုးရေးစီမံချက်အရည်အသွေးထိန်းချုပ်မှု (Checklist For VDP)

၄။ကျေးရွာအခြေခံအချက်အလက်များ

မကျည်းကန်ရွာသည်နှစ်စဉ်သောက်သုံးရေရှားပါးပြီးမိုးနည်းနပ်ပန်းသော မြေပြန့်အညာ ဒေသ တခုအဖြစ်စစ်ကိုင်းတိုင်းဒေသကြီးမြောက်မြောက်မြို့နယ်၊တမဆေးကန်ကျေးရွာအုပ်စုတွင် တည်ရှိပါ သည်။ ရွာလည်လမ်းမကြီးတလမ်းနှင့်ဒူးလမ်းလေးလမ်းအနောက်ဘက်နှင့်တောင်ဘက်တွင်ရွာပတ်လမ်းများ ဖြင့်တည်ဆောက်ထားပါသည်။ ရွာ၏အရှေ့ဘက်တွင်(အ.မ.က) ကျောင်းနှင့်ကပ်လျက် ဘ.က ဘုန်းကြီးကျောင်းရှိပါသည်။မြောက်ဘက်မှာသောက်သုံးရေကန်နှင့်အနောက်ဘက်တွင်လည်း သောက် သုံးရေကန်နှင့်ကပ်လျက်မိုးကောင်းဘုရားတည်ရှိပြီးတောင်ဘက်တွင်မူတွင်းကြီး/နဘက် ကားလမ်း မကြီးဖြင့်ပန်းရံလျက်ရှိပါသည်။ဘိုးဘွားဘီဘင်လက်ထက်က ရိုးရာ တောင်သူလုပ်ငန်း ဖြင့်သာ စားနပ် ညီချလုပ်ကိုင်စားသောက်ကြပါသည်။မကျည်းကန် ရွာသူရွာသားများသည် ဘာသာ တရား လည်း ကိုင်း ရှိုင်းကြပါသည်။တဦးနှင့်တဦးရိုင်းပင်ကျညီပြီး တက်တက်ကြွကြွ ရှိသော ရွာလေး ဖြစ် ပါသည်။

ကျေးရွာတွင်းရှိ စုစုပေါင်းအိမ်ထောင်စု နှင့် လူဦးရေ

အိမ်ထောင်စု	ကျား	မ	စုစုပေါင်း
၁၁၀	၁၉၆	၂၄၅	၄၄၁

လူနည်းစုလူမျိုးစုအိမ်ထောင်စု

အမျိုးအစား	အိမ်ထောင်စု	ကျား	မ	စုစုပေါင်း
-	-	-	-	-

ထိခိုက်လွယ်အုပ်စု

ထိခိုက်လွယ်အုပ်စု	အိမ်ထောင်စု	ကျား	မ	စုစုပေါင်း
သက်ကြီးရွယ်အို	၁၃	၄	၉	၁၃
အမျိုးသမီးဦးဆောင်	၂၄	၅	၁၉	၂၄
မသန်စွမ်း	၉	၅	၄	၉
မြေယာမဲ့	၃၃	၁၈	၃၄	၅၂

ကျေးရွာရှိအခြေခံ အဆောက်အအုံများ

ပညာရေး	ခြံစိုက်	ကျန်းမာရေး	ခြံစိုက်	ဘာသာရေး	
အထက်တန်းကျောင်း	-	ဆေးရုံ	-	ဘုရား/စေတီ	✓
အလယ်တန်းကျောင်း	-	ကျန်းမာရေးဌာန	-	ဘုန်းကြီးကျောင်း	✓
မူလတန်းကျောင်း	✓	ကျန်းမာရေးဌာနခွဲ	-	ဟိန္ဒူဘုရားကျောင်း	-
မူကြိုကျောင်း	-	ဆေးခန်း	-	ခရစ်ယာန်ဘုရားကျောင်း	-
အခြား မှတ်ချက်	ဘ.က	အခြား မှတ်ချက်	-	ဗလီ	-

အဓိကစီးပွားရေးလုပ်ငန်းများ

စိုက်ပျိုးရေး	မွေးမြူရေး	အသေးစားစီးပွားရေး	အခြား
စပါး	ကြက်	ထွန်စက်	လက်လုပ်လက်စား
ပဲအမျိုးမျိုး	ဂက်	ရွှေ့လှေစက်	ပြောင်းရွှေ့လုပ်သား
နှမ်း	နွား	ဈေးဆိုင်	

ကျေးရွာတွင်အဓိက ပိုင်ဆိုင်မှုများ

ကျေးရွာပိုင်ဆိုင်မှုများ	စိုက်ပျိုးရေး	စားကျက်မြေ	သစ်တောမြေ	သဲ/ကျောက်ရရှိမှု	ရေတွင်း/ရေကန်	စက်ရေကန်
အရေအတွက်	၅၉၆	-	-	ကျောက်	၁၂	၂
ကျေးရွာပိုင်ဆိုင်မှုများ	ကား	ထော်လာဂျီ	စပါးကြိတ်စက်	ရွှေ့လှေစက်	ပဲခွဲစက်	ဈေးဆိုင်
အရေအတွက်	၂	-	-	၂	-	၃

ကျေးရွာအတွင်းအခြားပိုင်ဆိုင်မှုများ

ကျေးရွာပိုင်ဆိုင်မှုများ	ရေတင်စက်	ထွန်	ထယ်	ကျွဲ	နွား
အရေအတွက်	၁	၄၅	၄၅	-	၁၁၀
ကျေးရွာပိုင်ဆိုင်မှုများ	ဝက်	ဆိုင်ကယ်	ကျွမ်းကျင်လုပ်သား	လုပ်သား	လယ်ထွန်စက်
အရေအတွက်	၄	၇၁	၃	၁၅၀	၂

အခြားကျေးရွာရှိအသုံးပြုနိုင်သော အရင်းအမြစ်/အချက်အလက်များ

အရင်းအမြစ်	ဆေးခန်း	အလက/အထက/အမက	ဈေး	ကျွမ်းကျင်လုပ်သား	လုပ်သား	မြေတူးစက်	လမ်းကြိုက်စက်
အရေအတွက်	-	၁	-	၉	၇၉၀	-	-

၅။ လူထုပုဂ္ဂိုလ်တို့၏ လူမှုဆန်းစစ်ခြင်းနှင့် အကဲဖြတ်ခြင်းလုပ်ငန်းစဉ်

(PSA/PRA) အကျဉ်းချုပ်

စဉ်	အကြောင်းအရာ	ရက်စွဲ/ နေ့စဉ်	ဦးတည်အုပ်စု	တက်ရောက်သူ			အဓိက ဆွေးနွေးချက်များ
				ကျား	မ	ပေါင်း	
၁	လူမှုစီးပွားအဆင့် သတ်မှတ်ခြင်း (Wealth Ranking)	၁၈.၂.၂၀၁၆	ချမ်းသာ၊ အလယ်အလတ် နွမ်းပါးအနွမ်းပါး ဆုံး၊ ရပ်မိရပ်ဖ၊ လူငယ်အုပ်စု	၃	၈	၁၁	ကျေးရွာလူမှုစီးပွားအုပ်စုများခွဲခြားသတ်မှတ်နိုင်ရေးအတွက် အခြေခံနှုန်းများ သတ်မှတ်ခြင်း၊ ကျေးရွာသားများနှင့်အများသဘောတူ သတ်မှတ်ခြင်း
၂	ရာသီခွင်ပြ ပြက္ခဒိန် (Seasonal Calendar)	၁၈.၂.၂၀၁၆	ချမ်းသာ၊ အလယ်အလတ်၊ နွမ်းပါးဆုံး (အုပ်စု ၁)	၂	၃	၅	ရာသီဥတုစိုက်ပျိုးသီးနှံများ နေ့စားလုပ်ငန်းများ၊ မွေးမြူရေးလုပ်ငန်း များ၊ အစားအစာရရှိမှုများနှင့် ပွဲတော်များ
၃	ကျေးရွာလူမှုရေးနှင့် အရင်းမြစ်ပြ မြေပုံ (Social & Resorce Map)	၁၈.၂.၂၀၁၆	ရပ်မိရပ်ဖများ၊ ချမ်းသာ၊ အလယ်အလတ်၊ နွမ်းပါးဆုံး (အုပ်စု ၂)	၃	၈	၁၁	အိမ်များ၊ အခြေခံအဆောက်အအုံများ၊ လမ်းပန်းဆက်သွယ်ရေး၊ လယ်ယာမြေများ မြစ်ချောင်းများ
၄	ပြဿနာသစ်ပင် (Problem Tree)	၂၃.၂.၂၀၁၆	အမျိုးသမီးအုပ်စု	၂	၃	၅	ဆွေးနွေးထားသော အခြေခံအဆောက်အအုံများနှင့် အသက်မွေးဝမ်းကြောင်း လုပ်ငန်းများ၊ ပညာရေးကျန်းမာရေး
၅	ပြဿနာသစ်ပင် (Problem Tree)	၂၃.၂.၂၀၁၆	အမျိုးသားအုပ်စု	၃	၃	၆	ဆွေးနွေးထားသော အခြေခံအဆောက်အအုံများနှင့် အသက်မွေးဝမ်းကြောင်း လုပ်ငန်းများ၊ ပညာရေးကျန်းမာရေး
၆	ကျေးရွာ၏ (၅)နှစ် စာဦးစား ပေးအစီအစဉ်ပြ ဇယား (Matric Ranking)	၂၃.၂.၂၀၁၆	ချမ်းသာ၊ အလယ်အလတ်၊ နွမ်းပါးဆုံး၊ ရပ်မိရပ်ဖ၊ လူငယ်အုပ်စု (အမျိုးသား/သမီး) ပေါင်း	၃	၃	၆	အကျိုးပြုပြီး ရေအကျိုးခံစားခွင့်နှင့် အဓိကလိုအပ်ချက်များပေါ် မူတည်၍ ဆုံးဖြတ်သည်။

၇	ကျေးရွာအဖွဲ့အစည်းချိတ်ဆက်မှု (Venn Diagram)	၁၈.၂.၂၀၁၆	ချမ်းသာ၊အလယ် အလတ်၊နွမ်းပါး၊ အနှမ်းပါးဆုံး ရပ်မိရပ်ဖ၊ လူငယ်အုပ်စု (အမျိုးသား/သမီး)ပေါင်း	၃	၃၅	၆၅	ကျေးရွာတွင်ရှိအဖွဲ့အစည်းများမည်သို့ သောလုပ်ငန်းများအတွက် မည်သည့်အဖွဲ့ များချိတ်ဆက်လုပ်ကိုင်မှု
၈	ပင့်ကူအိမ် ကွန်ယက် (Spider Web)	၁၈.၂.၂၀၁၆	ချမ်းသာ၊အလယ် အလတ်၊နွမ်းပါး၊ အနှမ်းပါးဆုံး ရပ်မိရပ်ဖ၊ လူငယ်အုပ်စု (အမျိုးသား/သမီး)ပေါင်း	၃	၃၅	၆၅	အမျိုးသားနှင့်အမျိုးသမီးများတန်းတူ အခွင့်အရေးရရှိမှုနှင့်မရရှိသည့် အကြောင်းအရင်းများ
၉	အမျိုးသား/သမီး ပိုင်ဆိုင်မှုပြဇယား (Assets & Control)	၁၈.၂.၂၀၁၆	ချမ်းသာ၊အလယ် အလတ်၊နွမ်းပါး၊ အနှမ်းပါးဆုံး ရပ်မိရပ်ဖ၊ လူငယ်အုပ်စု (အမျိုးသား/သမီး)ပေါင်း	၃	၃၆	၆၆	အမျိုးသား/သမီး တို့၏ အရင်းအမြစ်အပေါ် မည်သူ ကပိုင်၍ အသုံးပြုနေကြသည်ကို ဖော်ထုတ်ခြင်း။

၆.၁။ကျေးရွာ၏လူမှုစီးပွားအဆင့်သတ်မှတ်ခြင်း။ (Wealth Ranking)

အဆင့်	အခြေခံပုံနှုန်းချား/ညွှန်းကိန်းများ	အိမ်ထောင်စု	ရာခိုင်နှုန်း
အချမ်းသာဆုံး	စိုက်ပျိုးမြေ(၅၀)ဧက၊ ထွန်စက်၊ နွား (၂)ကောင်၊ လိုက်ထရပ်ကား၊ ပျဉ်ထောင်ပျဉ်ခင်း (အိမ်)	၁	၁%
အသင့်အတင့်ချမ်းသာ	စိုက်ပျိုးမြေ(၃၀-၃၅)ဧက၊ နွား (၂)ကောင် ထွန်စက်၊ ပျဉ်ထောင်ပျဉ်ခင်း (အိမ်)	၈	၇.၂%
အသင့်အတင့်နွမ်းပါး	စိုက်ပျိုးမြေ(၅-၁၀)ဧက၊ နွား (၂)ကောင်၊ သွပ်မိုး ထရပ်ကား (အိမ်)	၃၀	၂၇%
အနွမ်းပါးဆုံး	မွေးမြူရေးနဲ့နဲ့လက်လုပ်လက်စား ထန်းလက်မိုးထန်စက်ကား (အိမ်)	၇၂	၆၄.၈%
စုစုပေါင်း		၁၁၁	၁၀၀%

သုံးသပ်ချက်

ရာသီဥတု -တန်ခူးလတွင် နေအလွန်ပူပါသည်။ ကဆုန်လမှ တော်သလင်းလအထိ နေ အနည်း ယယ် ပူပြီး တခါတရံ လေတိုက်ပါသည်။ မိုးအနည်းယယ်လဲ ရွာတတ်ပါသည်။ သီတင်းကျွတ်နှင့် တန်ဆောင် မုန်းလ တွင် မိုးများပါသည်။ နတ်တော်မှ တပို့တွဲလအထိဆောင်းရာသီဖြစ်ပါသည်။ တပေါင်း လတွင် နေအလွန်ပူပြီး လေတိုက်တတ်ပါသည်။

စိုက်ပျိုးရေး-ကဆုန်လမှ တော်သလင်းလအထိ မိုးမြေပဲ၊ ပဲတီ၊ ပဲစိမ်းငုံ၊ မိုးစပါး၊ ဩဂုတ်မြေပဲ၊ နမ်း၊ ဂျုံ၊ ကုလားပဲ၊ နေကြာ စသည့် သီးနှံမျိုးစုံ စိုက်ပျိုးပါသည်။ သီးနှံများကို ပြန်လည်ရိတ်သိမ်း သော ကာလမှာ သီတင်းကျွတ်မှ တပေါင်းလအထိ ဖြစ်ပါသည်။ စိုက်ပျိုးရေးလုပ်သော အိမ်ထောင်စု မှာ (၁၂) အိမ် ထောင် စု ဖြစ်ပါသည်။ အမျိုးသမီးပါဝင်မှုနှုန်းမှာ (၈၀%) ဖြစ်ပြီး လူတစ်ဦးချင်း၏ တစ်နှစ်ပျမ်းမျှ ဝင် ငွေမှာ ရာသီဥတုအခြေအနေကြောင့် ပုံမှန်မရှိပါ။ အဓိက ပြဿနာများမှာ မိုးအလွန်များချိန်နှင့် မိုးနည်း ချိန်တွင် သီးနှံပျက်စီးတတ်ပြီး အလုပ်သမား ရှားပါးမှု ပြဿနာနှင့် သီးနှံပိုးကျသည့် ပြဿနာများလည်း ခံစားရပါသည်။

မွေးမြူရေး-ဆယ့်နှစ်လရာသီပတ်လုံး သိုး၊ ဆိတ်၊ နွား၊ ဝက် စသည့် တိရစ္ဆာန်များကိုသာ တစ်နိုင် တစ်ပိုင် မွေးမြူကြပါသည်။ မွေးမြူရေးလုပ်သည့် အိမ်ထောင်စု (၃၀)သာ ရှိပါသည်။ အမျိုးသမီးပါဝင်မှု (၂၀%)သာ ရှိပြီး အစာရေစာ ရှားပါးမှုနှင့် ရာသီဥတုအလိုက် ရောဂါဖြစ်ပွား မှုတို့ကြောင့် တစ်နှစ်ပျမ်းမျှ ဝင်ငွေ ပုံမှန်မရှိပါ။

ပွဲတော်ရက်- ကဆုန်လတွင် ယဉ်းရွတ်ဖတ်ပူဇော်ပွဲရှိပြီး သီတင်းကျွတ်လနှင့်နတ်တော်လတွင် ဘုရား ပွဲကျင်းပလေ့ရှိပါသည်။

ရွှေ့ပြောင်းလုပ်သား- ဆယ့်နှစ်လရာသီများအနက် တန်ခူး၊ ကဆုန်၊ နယုန်၊ တန်ဆောင်မုန်း၊ နတ်တော်၊ ပြာသို နှင့် တပေါင်းလများတွင် ရှိတတ်ပြီး ကျန်လများတွင် ရွာတွင်သာ လုပ်ကိုင် ကြပါသည်။ အကြောင်းရင်းမှာ ရွာတွင် အလုပ်ပုံမှန်မရှိ၍ စားဝတ်နေရေး မပြေလည် သော ကြောင့် ဖြစ်ပါသည်။

သောက်ရေရရှိမှု-ရွာလယ်ရှိသောက်ရေကန်တွင် အလှူရှင်ရှိသည့် အခါမှလွဲ၍ ၁၀၊ ဖိုး၊ ဖိပ်၊ ဖြင့် တစ်နှစ်ပတ်လုံး ဝယ်ယူသောက်သုံးရပါသည်။ ကျေးရွာအတွင်း ရေကော်ဖော်ဖွဲ့စည်း ထား ပြီး ရန်ပုံငွေမလုံလောက်သဖြင့် စေတနာ့ဝန်ထမ်း ခန့်အပ်ကာ ငါရက်တစ်ကြိမ် ရေရောင်း ပေး ရပါသည်။ အိမ်တိုင်ရာရောက်စနစ် မဟုတ်သဖြင့် သယ်ယူခသီးသန့် (၁၅၀၀)ကျပ် ပေးဆောင် ရပါသည်။

သဘာဝဘေးအန္တရာယ်-တန်ခူးလနှင့် တပေါင်းလတွင် လေတိုက်ပြီး မိုးများကာလဖြစ်သော တော်သလင်းလ၊ သီတင်းကျွတ်လနှင့် ဝါခေါင်လများတွင် ရေကြီးတတ်ပါသည်။ အမိုးသွပ်များ လန်သည်အထိ လေတိုက်တတ်ပြီး မိုးအလွန်များ၍ ရေကြီးလျှင် စာသင်ကျောင်းသို့ ယာယီ ရွှေ့ပြောင်းနေထိုင်ရပါသည်။

၆.၃။ကျေးရွာလူမှုရေးအရင်းအမြစ်ပြမြေပုံ နှင့် သုံးသပ်ချက်

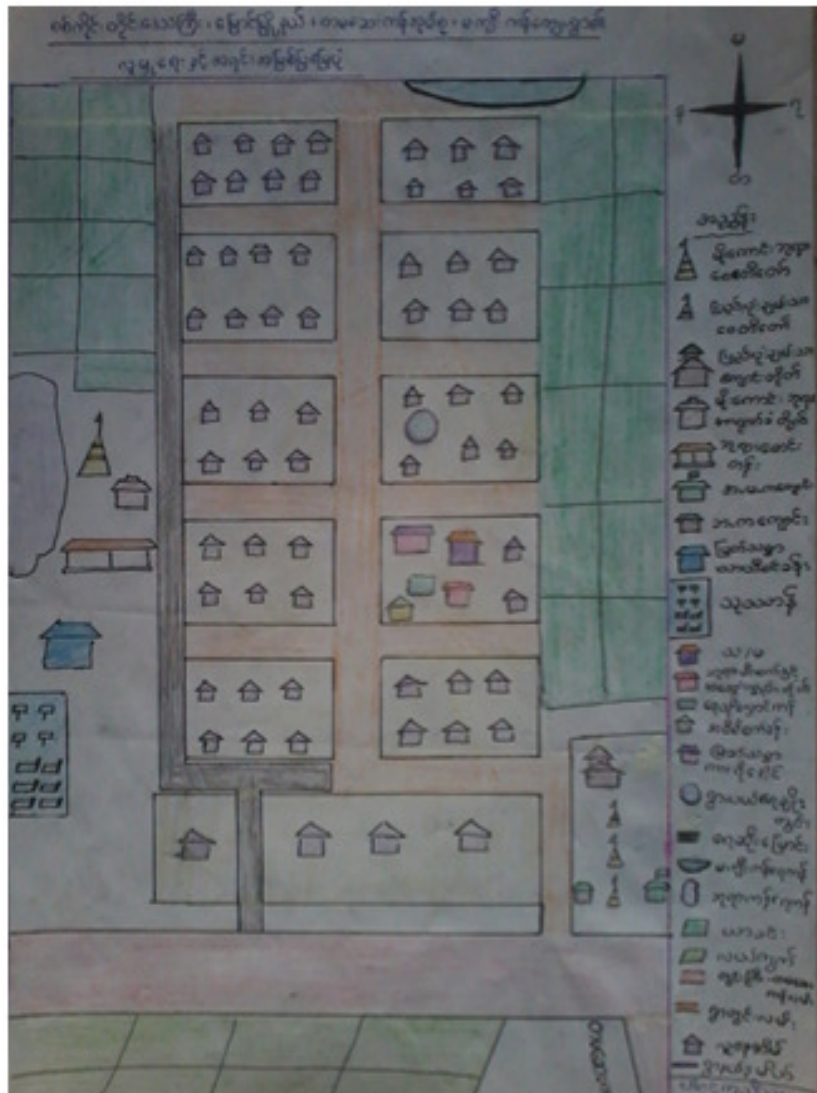

သုံးသပ်ချက်

လူနေထိုင်မှုပုံစံ - ကျေးရွာတစ်ရွာလုံးသဘောတူ သတ်မှတ်ချက်အရ စီးပွားရေးအဆင့် (၄) မျိုး ရှိပြီး ၎င်းတို့ သည် ကျေးရွာတွင်း၌ ပြန့်ကျဲစွာ နေထိုင်ကြပါသည်။

လမ်းပန်းဆက်သွယ်ရေး - ကျေးရွာတွင်းလမ်းများမှာ မြေသားလမ်းများ ဖြစ်ပြီး မိုးရာသီတွင် သွားလာရ ခက်ခဲမှုရှိပါသည်။ ရွာချင်းဆက်လမ်းများမှာ ဂျင်းလမ်းများဖြစ်ပြီး ပွင့်လင်းရာသီတွင် သွားလာရလွယ်ကူပြီး မိုးရာသီတွင်တော့ သွားလာရ ခက်ခဲမှုရှိပါသည်။

သောက်သုံးရေ - မကျည်ကန်ကျေးရွာမှ နှစ်မိုင်ခန့်ဝေးသော နဘက်စံပြကျေးရွာမှ မီးစက် မောင်း ချိန်ရွာတွင်းရှိ ရေကန်သို့ သွယ်ယူပြီး သောက်သုံးရပါသည်။ ရွာ၏မြောက်ဘက်တွင် မိုး ရေကန်ရှိပါသည်။

ဘာသာရေး - ရွာ၏အရှေ့ဘက်တွင် ပြည်လုံးချမ်းသာစေတီတော်၊ ပြည်လုံးချမ်းသာ ဘုန်းကြီး ကျောင်း နှင့် အခြေခံပညာမူလတန်းကျောင်း ရှိပါသည်။ ရွာ၏အနောက်ဘက်တွင် မိုးကောင်း ဘုရားစေတီတော်ရှိပါသည်။

ပတ်ဝန်းကျင်ရှိ စီးပွားရေးဆိုင်ရာအရင်းအမြစ်များ - ရွာ၏ပတ်ဝန်းကျင်တွင် စိုက်ပျိုး၍ရသော လယ်မြေ ယာမြေများ ရှိပါသည်။ ထိုယာမြေများပေါ်တွင် ပဲမျိုးစုံနှင့် လယ်မြေများပေါ်တွင်မိုးစပါး များကို စိုက်ပျိုးကြပါသည်။ စိုက်ပျိုးရေး အတွက်တော့ မိုးရေကိုသာ အားထားရပါသည်။ မိုးရွာ လျှင် စိုက်ပျိုး၍ရပြီး မိုးမရွာလျှင် စိုက်ပျိုး၍မရပါဟု စိုက်ပျိုးရေးသည် ရာသီဥတုကို မှီခိုနေ၍ တပိုင်တနိုင် မွေးမြူရေးများလည်း လုပ်ကိုင်ကြပါသည်။

စိုက်ပျိုးရေးဆိုင်ရာအရင်းအမြစ်နှင့် ပတ်သတ်သောအဓိက ပြဿနာများ - အဓိက ပြဿနာမှာ ရာသီဥတုပင် ဖြစ်ပါသည်။ မိုးမရွာလျှင် စိုက်ပျိုး၍မရသလို မိုးများလွန်းလျှင်လည်း သီးနှံ ပျက်စီး တတ်ပါသည်။

၆.၄။ အမျိုးသားများတင်ပြသော ပြဿနာသစ်ပင် နှင့် ဖြေရှင်းနည်းစာမ်း

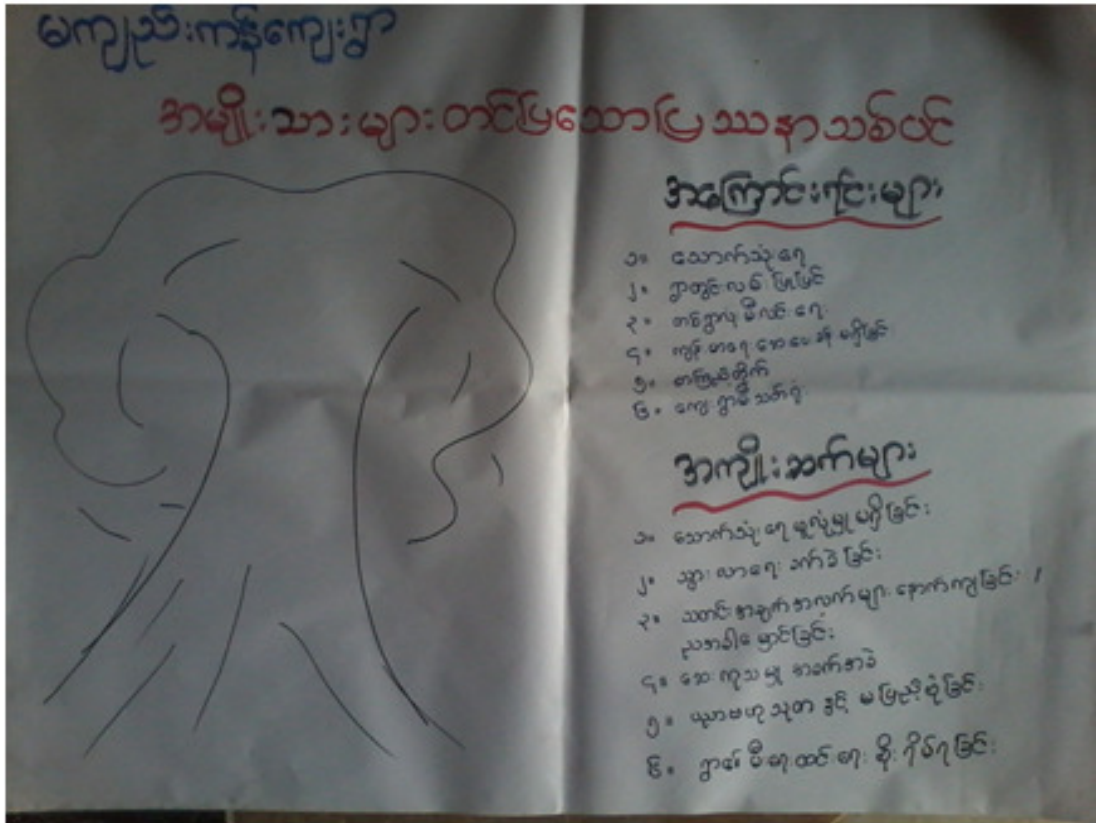

အကြောင်းအရင်း/အခက်အခဲများ (ကျား)

၁။	သောက်သုံးရေအခက်အခဲ	၂။	ရွာတွင်းလမ်းများ မကောင်းခြင်း	၃။	လျှပ်စစ်မီးမရှိခြင်း
၄။	ကျန်းမာရေးဆေးပေးခန်း မရှိခြင်း	၅။	ကျေးရွာစာကြည့် တိုက်မရှိခြင်း	၆။	ကျေးရွာမီးသတ်ရေကန် မရှိခြင်း

အကျိုးဆက်များ

၁။ သောက်သုံးစရာကို (၂) မိုင်ခန့်ဝေးသော ရွာမှ ပိုက်လိုင်းဖြင့် သွယ်ယူ၍ ရေကန်တွင်သိုလှောင်ပြီး ဝယ်ယူသောက်သုံးရသဖြင့် ရန်ပုံငွေ မလုံလောက်ခြင်း ၊ သောက်သုံးရေမလောက်ရှိခြင်းများကို ကြိုတွေ့ရပါသည်။

၂။ ရွာတွင်းလမ်းများ သွားလာရခက်ခဲခြင်းနှင့် မိုးရာသီတွင် ရွံ့ထွက်များဖြင့် သွားလာရခက်ခဲခြင်း အချိန်ကြန့်ကြာခြင်းများကို ဖြစ်ပေါ်စေပါသည်။

၃။ လောင်စာဆီဝယ်သုံးရခြင်း၊ ထင်းများသုံးရခြင်း တို့ကြောင့် မီးဘေးအန္တရာယ် စိုးရိမ်မှုအပြင် ငွေကြေးအခက်အခဲနှင့် ညအခါသွားလာရေးအခက်ခဲကိုလည်း ဖြစ်ပေါ်စေပါသည်။ သတင်းအချက်အလက်များကိုလည်း နောက်ကျစေပါသည်။

၄။ မတော်တဆမှုဖြစ်လျှင်၊ ဖျားနာလျှင် ကျန်းမာရေးဆရာ/ဆရာမ မရှိသည့်အတွက် အသက်အန္တရာယ်စိုးရိမ်မှုများဖြစ်ပေါ်စေပါသည်။

၅။ ဖတ်ချင်သည့်စာအုပ်၊ လေ့လာချင်သည့်အရာများ အလွယ်တကူမရရှိနိုင်သည့်အတွက် ပညာဗဟုသုတနှင့်မပြည့်စုံခြင်း များဖြစ်ပေါ်စေပါသည်။

၆။ မီးသတ်ရေကန်နှင့် မီးသတ်စက်မရှိခြင်း၊ ရန်ပုံငွေမရှိ၍ လုပ်သားမရှိခြင်း တို့ကြောင့် ရာသီမရွေး မီးဘေးအန္တရာယ်စိုးရိမ်နေမှုများဖြစ်ပေါ်စေပါသည်။

ဖြေရှင်းနည်းလမ်း

၁။ ဆင့်ပွားကန်၊ ရေမီတာဖြင့် အိမ်တိုင်ရာရောက်ရေပိုက်လိုင်းစနစ်ဖြင့် ရေပေးပေးခြင်း။	၂။ ကျေးရွာတွင်းလမ်းများ ပြုပြင်ခြင်း။	၃။ မီးတိုင်နှင့် ကြိုးများတပ်ဆင်ခြင်း၊ ကျေးလက်ဦးစီးဌာနနှင့် ချိတ်ဆက်ပြီး မီးရရှိအောင် ဆောင်ရွက်ခြင်း
၄။ ဆေးပေးခန်းတည်ဆောက်ပေးခြင်း (ကျန်းမာရေးဌာနနှင့် ချိတ်ဆက်)	၅။ စာကြည့်တိုက်တည်ဆောက်ပေးခြင်း၊ ဗဟုသုတစာအုပ်များ ပြည့်စုံစွာထားရှိခြင်း (ပညာရေးဌာနနှင့် ချိတ်ဆက်)	၆။ မီးသတ်ရေကန်နှင့် မီးသတ်စက်ထားရှိပေးခြင်း (မြို့နယ်မီးသတ်နှင့် ချိတ်ဆက်)

၆.၅။ အမျိုးသမီးများ တင်ပြလာသော ပြဿနာသစ်ပင်နှင့် ဖြေရှင်းနည်း

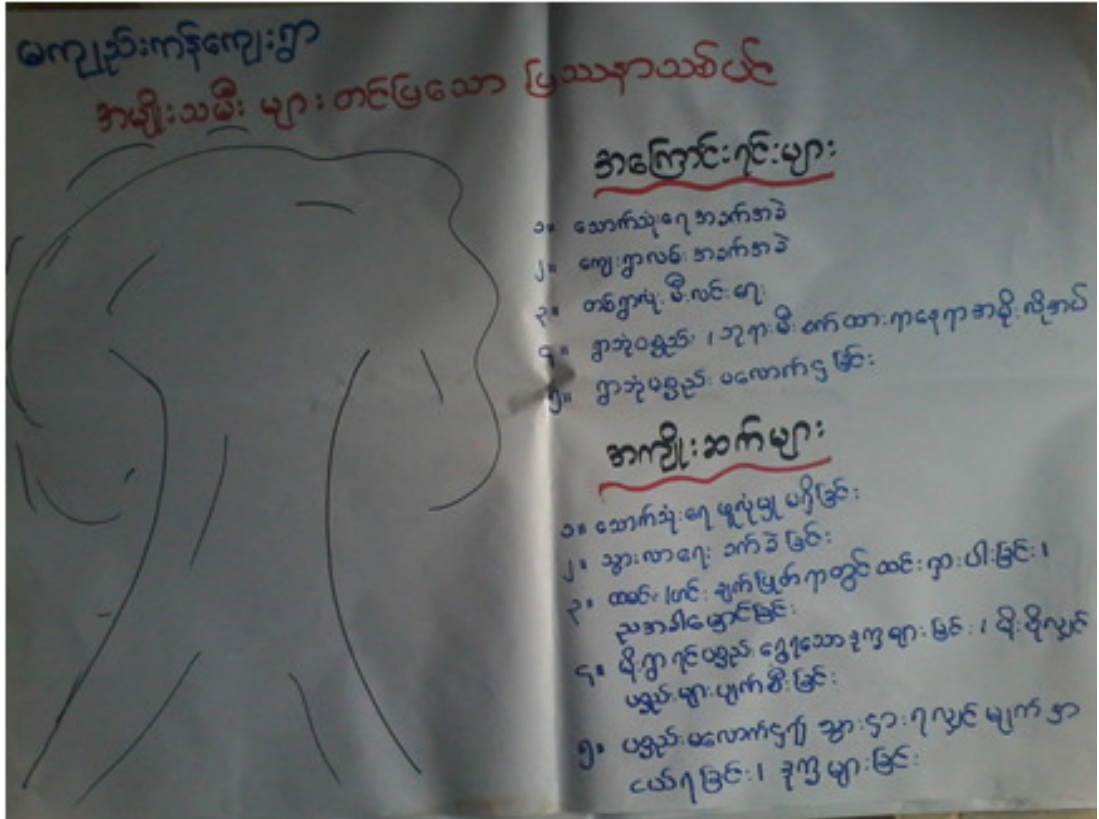

အကြောင်းအရင်း/အခက်အခဲများ

၁။	သောက်သုံးရေအခက်အခဲ	၂။	ရွာတွင်းလမ်းများ မကောင်းခြင်း	၃။	လျှပ်စစ်မီးမရရှိခြင်း
၄။	ကျေးရွာဘုံပစ္စည်းနှင့် ဘုရားမီးစက်ထားရာနေရာ အမိုးတခြမ်းမရှိခြင်း	၅။	ကျေးရွာဘုံပစ္စည်းမလောက်၄ခြင်း		

အကျိုးဆက်များ

၁။ သောက်သုံးစရကို (၂) မိုင်ခန့်ဖေးသော ရွာမှ ပိုက်လိုင်းဖြင့် သွယ်ယူ၍ ရေကန်တွင်သိုလှောင်ပြီး ဝယ်ယူသောက်သုံးရသဖြင့် ရန်ပုံငွေ မလုံလောက်ခြင်း ၊ သောက်သုံးရေမလောက်မှုခြင်းများ ကိုကြုံတွေ့ရပါသည်။

၂။ ရွာတွင်းလမ်းများ သွားလာရခက်ခဲခြင်းနှင့် မိုးရာသီတွင် ရွံ့ဖွက်များဖြင့် သွားလာရခက်ခဲခြင်း အချိန်ကြန့်ကြာခြင်းများကို ဖြစ်ပေါ်စေပါသည်။

၃။ လောင်စာဆီဝယ်သုံးရခြင်း၊ ထင်းများသုံးရခြင်းတို့ကြောင့် မီးဘေးအန္တရာယ် စိုးရိမ်မှုအပြင် ငွေကြေးအခက်အခဲနှင့်ညီအစ်သူ့လားရေးအခက်ခဲကိုလည်းဖြစ်ပေါ်စေပါသည်။ သတင်းအချက်အလက်များကိုလည်း နောက်ကျစေပါသည်။

၄။ မိုးရွာလျှင်ပစ္စည်းများရွေရခြင်း၊ မိုးရေစိုသွားလျှင် ဘုရားမီးစက်နှင့် ရွာဘုံပစ္စည်းများ ပျက်စီးခြင်းများကို ကြုံတွေ့ရပါသည်။

၅။ ရွာဘုံပစ္စည်းမလောက်ငှာသဖြင့် အလှူပွဲများ၊ မရှိလျှင် မင်္ဂလာပွဲများရှိလျှင် တခြားရွာသို့သွားငှာရသဖြင့် အချိန်မှီမရရှိခြင်း၊ မျက်နှာငယ်ရခြင်း စသည်တို့ကို ဖြစ်ပေါ်စေပါသည်။

ဖြေရှင်းနည်းလမ်းများ

၁။	ဆင့်ပွားကန်ရေမီတာဖြင့် အိမ်တိုင်ရာရောက်ရေ ပိုက်လိုင်းစနစ်ဖြင့်ရေ ပေးပေးခြင်း။	၂။	ကျေးရွာတွင်းလမ်းများ ပြုပြင်ခြင်း။	၃။	မီးတိုင်နှင့်ကြိုးများ တပ်ဆင်ခြင်း ကျေးလက်ဦးစီးဌာနနှင့် ချိတ်ဆက်ပြီး မီးရရှိအောင် ဆောင်ရွက်ခြင်း
၄။	အဆောက်အဦးကို လိုအပ်သောအမိုးတခြမ်း မိုးပေးခြင်း	၅။	ရွာဘုံပစ္စည်းများလောက် ငှာအောင် ထပ်မံဖြည့်တင်း ဝယ်ယူခြင်း		

၆.၆။ ဗင်းပုံစံကို အသုံးပြု၍ အဖွဲ့အစည်းများ ချိတ်ဆက်ခြင်း

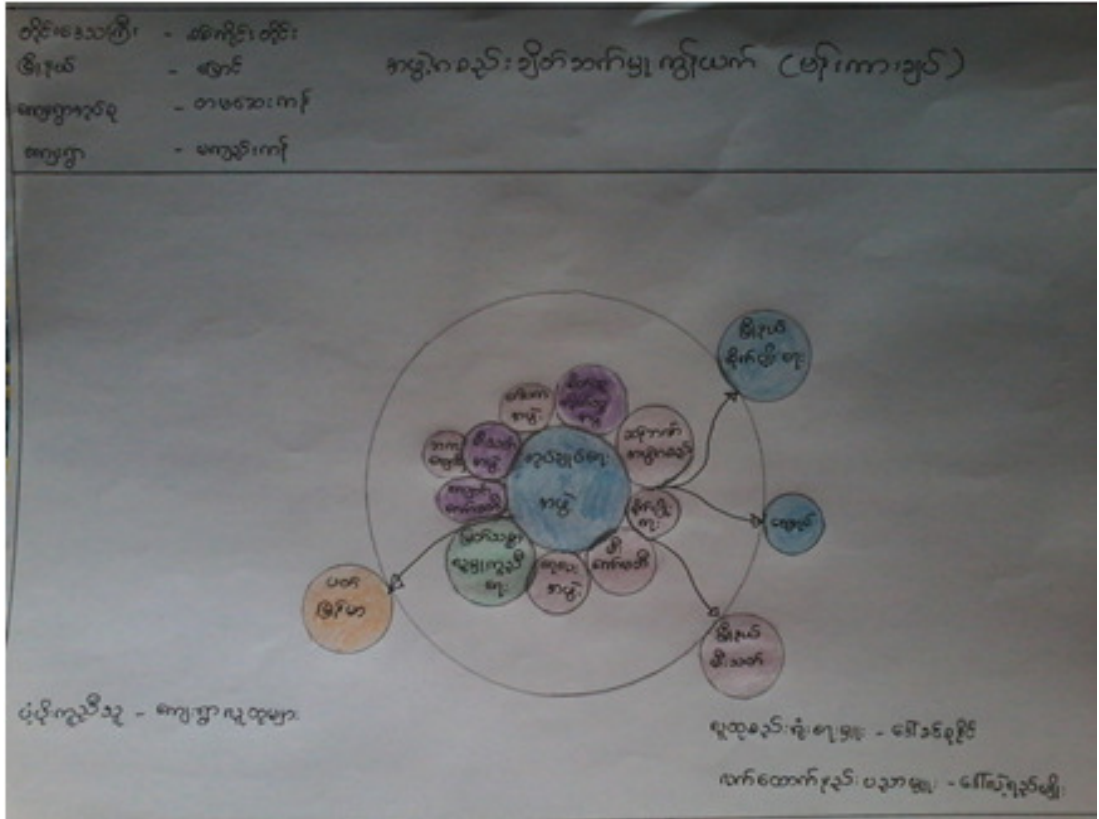

သုံးသပ်ချက်

ကျေးရွာအတွင်းရှိ အဖွဲ့အစည်းများ

အုပ်ချုပ်ရေးအဖွဲ့၊ စိတ်တူကိုယ်တူအဖွဲ့၊ ရေကော်မတီ၊ မီးကော်မတီ၊ ဆန်ဘဏ်အဖွဲ့အစည်း၊ မြတ်သစ္စာ လူမှုကူညီရေးအဖွဲ့အစည်းများသည် ကျေးရွာဖွံ့ဖြိုးတိုးတက်ရေးအတွက် အချင်းချင်း ချိတ်ဆက် ဆောင်ရွက်ကြပါသည်။ ကျောင်းကော်မတီနှင့် ဘုန်းတော်ကြီးသင် ပညာရေး ကျောင်းများမှ ကျေးရွာ ပညာရေးတိုးတက်ရန် အချင်းချင်း ချိတ်ဆက်ဆောင်ရွက် ကြပါသည်။ စိုက်ပျိုးရေးအဖွဲ့သည် ကျေးရွာ၏ စိုက်ပျိုးရေးလုပ်ငန်းများကို မြို့နယ် စိုက်ပျိုး ရေးအဖွဲ့နှင့် အချိတ်အဆက်မိမိ ဆောင်ရွက်ကြပါသည်။ ဂေါပကအဖွဲ့မှ ကျေးရွာ၏ သားရေး နားရေးလုပ်ငန်း များအတွက် ချိတ်ဆက်ဆောင်ရွက်ကြပါသည်။

ကျေးရွာပြင်ပအဖွဲ့အစည်းများ

Pact Myanmar, လူမှုသုတေသနဆိုင်ရာ SPPRG စီမံကိန်း၊ ရွှေညာမြေစီမံကိန်းများသည် လမ်း ရွာတွင် ချိတ်ဆက်ဆောင်ရွက်မှုရှိပါသည်။ မြို့နယ်ရှိ အထွေထွေအုပ်ချုပ်ရေးဦးစီးဌာန၊ မီးသတ်တပ်ဖွဲ့၊ စိုက်ပျိုးရေး ဌာနတို့နှင့် လည်းချိတ်ဆက်ဆောင်ရွက်မှုရှိကြောင်း တွေ့ရှိရ ပါသည်။

အမျိုးသမီးကဏ္ဍအစည်းအဝေးမှတ်တမ်းနှင့် စစ်ဆေးရမည့်အချက်များ

၁။ အမျိုးသမီးကဏ္ဍ အစည်းအဝေးမှတ်တမ်း

စီမံကိန်းပထမနှစ်အတွက်ကျေးရွာမိတ်ဆက်အစည်းအဝေးပြုလုပ်ရန်ဖိတ်ကြားရာတွင်အမျိုးသမီးများ အချိုးညီစွာပါဝင်ရန်ကျေးရွာတာဝန်ရှိသူများနှင့်အုပ်ချုပ်ရေးမှူးထံသို့ပြောကြားခဲ့ပါသည်။ အစည်းအဝေး တိုင်းတွင်အမျိုးသမီးများပြောကြားလိုသောအချက်များကိုလွတ်လပ်ပွင့်လင်းစွာပြောကြားနိုင်ကြောင်း ကိုလည်းအသိပေးထားပါသည်။ ကျေးရွာအုပ်စုအဆင့်တွင်နှစ်စဉ်ပြုလုပ်သောလုပ်ငန်းများတွင်အမျိုးသ မီးများတင်ပြတောင်းဆိုသောလုပ်ငန်းတစ်ခုပါဝင်မည်ဖြစ်ကြောင်းကိုလည်းပြောကြားခဲ့ပါသည်။ လုပ်ငန်း ခွဲများအကောင်အထည်ဖော်ဆောင်ရွက်သောလုပ်ငန်းဖြစ်ပါကတူညီသောအလုပ်အတွက်တူညီသော လုပ်အားခများရရှိမည်ကိုလည်းပြောကြားခဲ့ပါသည်။ စီမံကိန်းတွင်အမျိုးသားအမျိုးသမီးခွဲခြားမှုမရှိစေရန် နှင့်စီမံခန့်ခွဲမှုစွမ်းရည်များတိုးတက်လာစေရန်အတွက်ကော်မတီများထဲတွင်အမျိုးသမီးများ (၅၀%) ပါဝင် ရမည်ဖြစ်သည်။ ဆပ်ကော်မတီတစ်ခုတိုင်းတွင်လည်းအနည်းဆုံးအမျိုးသမီးတစ်ဦးပါဝင်ရမည်ဖြစ်ပါသည်။ ကော်မတီဝင်အမျိုးသမီးများသည် တင်ပြဆွေးနွေးမှုများပြုလုပ်ခြင်းဆုံးဖြတ်ချက်များချခြင်းများပြုလုပ်ရ မည်ဖြစ်ပါသည်။ အမျိုးသားများမှလည်းကူညီပံ့ပိုးပေးရမည်ဖြစ်ပါသည်။ ဒုတိယအကြိမ်အစည်းအဝေးများ တွင်အမျိုးသမီးများသည်လိုအပ်ချက်အခက်အခဲများကိုလွတ်လပ်စွာဆွေးနွေးနိုင်ရန်အမျိုးသမီးသီးသ န့်အုပ်စုများဖွဲ့ပြီးအခက်အခဲများဖော်ထုတ်ခြင်းကိုလည်းလုပ်ကိုင်ခဲ့ပါသည်။

၂။ကျေးရွာမိတ်ဆက်အစည်းအဝေးတွင် အမျိုးသမီးကလူ့အတွက် စောင့်ကြည့်စစ်ဆေးရမည့် အချက်များ

ကျေးရွာ/ကျေးရွာအုပ်စုအမည်-မကျည်းကန်ကျေးရွာ၊တမဆေးကန်ကျေးရွာအုပ်စု

စဉ်	အကြောင်းအရာ	တွေ့ရှိချက်		မှတ်ချက်
		✓		
၁။	အစည်းအဝေးတက်ရောက်လှူသူများအားကျား၊မရေးရာ အခြေခံ သဘောတရားများကို ရှင်းလင်းဆွေးနွေးခဲ့ပါသလား။	✓		
၂။	စီမံကိန်းပါဝင်သော ကျား၊မရေးရာ အကောင်အထည်ဖော်ရေး လိုအပ်ချက်(၅)ချက်ကို ရှင်းလင်းပြခဲ့ပါသလား။	✓		
၃။	အစည်းအဝေးခေါ်ယူရာတွင်အမျိုးသား/သမီးများ အချိုးညီစွာ တက်ရောက်နိုင်ရေးအတွက်အသိပေးတိုက်တွန်းစည်းရုံးခဲ့ တာမျိုး ရှိခဲ့ပါသလား။	✓		
၄။	အမျိုးသမီးများ၏စကားသံများ၊ပြောဆိုနိုင်ခွင့်များ ပိုမိုထွက်ပေါ်လာ အောင် ဖန်တီးဆွေးနွေး ခဲ့ပါသလား။	✓		
၅။	ဆပ်ကော်မတီဖွဲ့စည်းရာတွင်အမျိုးသမီးများပါဝင်ဖွဲ့စည်းရေး ပူးပေါင်းပါဝင်ရေးဦးဆောင်နိုင်ရေးအတွက်တွန်းအားပေး ကူညီ ဆောက်ရွက်ခဲ့ပါသလား။	✓		
၆။	အစည်းအဝေးကိုအမျိုးသား/သမီးများအလွယ်တကူပါဝင် တက်ရောက်နိုင်သောအချိန်နှင့်နေရာများကိုရွေးချယ်ခြင်း၊ ထည့်သွင်းစဉ်းစား ဆောက်ရွက်ခြင်းများတို့ကိုလုပ်ဆောင်ခဲ့ပါ သလား။	✓		
၇။	လူနည်းစု/ဆင်းနွမ်းပါး/ထိခိုက်လွယ်သောအုပ်စုများကို အစည်း အဝေးမစတင်မှီအချိန်များကရှာဖွေဖော်ထုတ်ခဲ့တာမျိုးများ ရှိပါ သလား။	✓		
၈။	လူနည်းစု/ဆင်းနွမ်းပါး/ထိခိုက်လွယ်သော အမျိုးသား/သမီးများ ထဲမှအချို့ကိုအစည်းအဝေးတက်ရောက်နိုင်အောင် ဖိတ်ကြား ဆောင်ရွက်မှုမျိုးရှိခဲ့ပါသလား။	✓		
၉။	လူနည်းစု/ဆင်းနွမ်းပါး/ထိခိုက်လွယ်သောအမျိုးသား/အမျိုးသမီး များနှင့် ကြုံတွေ့နေရ သောအခက်အခဲများကို သင်ဆွေးနွေး မေးမြန်းခဲ့တာမျိုး ရှိပါသလား။	✓		
၁၀။	အမျိုးသမီးများအပြောဆိုတင်ပြနိုင်အောင်အချိန်ပေးရန်၊ ကြိုတင် စီစဉ်ဆောင်ရွက်မှု မျိုးများဆောင်ရွက်ခဲ့တာများ ရှိပါသလား။	✓		
၁၁။	စီမံကိန်းလုပ်ငန်းခွဲများရှာဖွေဖော်ထုတ်ရာတွင် အမျိုးသား/သမီးများ သီးခြားဆွေးနွေး ဖော်ထုတ်ဆောင်ရွက်ခဲ့တာမျိုး ရှိပါသလား။	✓		
၁၂။	ကျေးရွာစီမံကိန်းအထောက်အကူပြုကော်မတီဖွဲ့စည်းရာတွင်	✓		

	အမျိုးသမီးအမျိုးသားအချို့ညီမျှစွာ(၅၀:၅၀)ဖွဲ့စည်းနိုင်ခဲ့ပါသလား။ မဖွဲ့စည်းနိုင်ခဲ့ပါက မှတ်ချက်တွင် ရှင်းလင်းပါ။			
၁၃။	ဆပ်ကော်မတီများတွင်အနည်းဆုံးအမျိုးသမီးအဖွဲ့ဝင် တစ်ဦးနှုန်း ဖြင့် ပါဝင်ဖွဲ့စည်းနိုင်ခဲ့ပါသလား။ မဖွဲ့စည်းနိုင်ခဲ့ပါက မှတ်ချက်တွင် ရှင်းလင်းပါ။	√		
၁၄။	ကျေးရွာ/ကျေးရွာအုပ်စု ဖွံ့ဖြိုးရေးစီမံချက် များတွင် အမျိုးသမီးများ ရွေးချယ်ဆုံးသည့်လုပ်ငန်းစီမံချက် အနည်းဆုံးတစ်ခုပါဝင်နိုင် ရေးအတွက် စည်းရုံးဆွေးနွေးမှုများ ပြုလုပ်ဆောင်ရွက်ခဲ့ပါသလား။	√		
၁၅။	တက်ရောက်လာသူများအား အမျိုးသမီးများ၏ လိုအပ်ချက်များကို ဖြည့်ဆည်းပေးနိုင်ရန်အမျိုးသမီးရွေးချယ်လိုက်သော ဦးစားပေး ရွေးချယ်မှုများကိုထောက်ပံ့ပေးသွားမည်ဖြစ်ကြောင်း အသိပေး ပြောကြားခဲ့ပါသလား။	√		
၁၆။	ရွေးချယ်လိုက်သောစီမံကိန်းလုပ်ငန်းခွဲများသည်ဒေသတွင်း မှာ ရှိသော လူနည်းစု/ဆင်းရဲ/ နွမ်းပါး/ထိခိုက်လွယ် အုပ်စုများအပေါ် မည်သို့အကျိုးပြုနိုင်မည်ဖြစ်ကြောင်းရှင်းလင်း ပြောကြားခြင်း၊ မှတ်တမ်းတင်ခြင်းများတို့ကို ဆောင်ရွက်ခဲ့ပါသလား။	√		
၁၇။	ကျေးရွာအုပ်စုအဆင့်အစည်းအဝေးပြုလုပ်ရာတွင်အုပ်စု စီ/ထောက် ကော်မတီဝင်များကို ကျား၊မရေးရာလိုအပ်ချက်များ အကြောင်းကိုရှင်းလင်းပြောကြားခဲ့ပါသလား။	√		
၁၈။	ကျေးရွာအုပ်စုအဆင့်အစည်းအဝေးပြုလုပ်ရာတွင်အုပ်စု စီ/ထောက် ကော်မတီဝင်များ အားလုံး တက်ရောက်နိုင်မှု ရှိ/မရှိ စစ်ဆေးခဲ့ပါသလား။ မတက်ရောက်နိုင်ခဲ့ပါက မှတ်ချက်တွင် ရှင်းလင်းပါ။	√		

၆. ငါးဦးစားပေးအစီအစဉ်ပြဇယား

အမျိုးသားနှင့်အမျိုးသမီးများ၏လတ်တလောအခက်အခဲများ

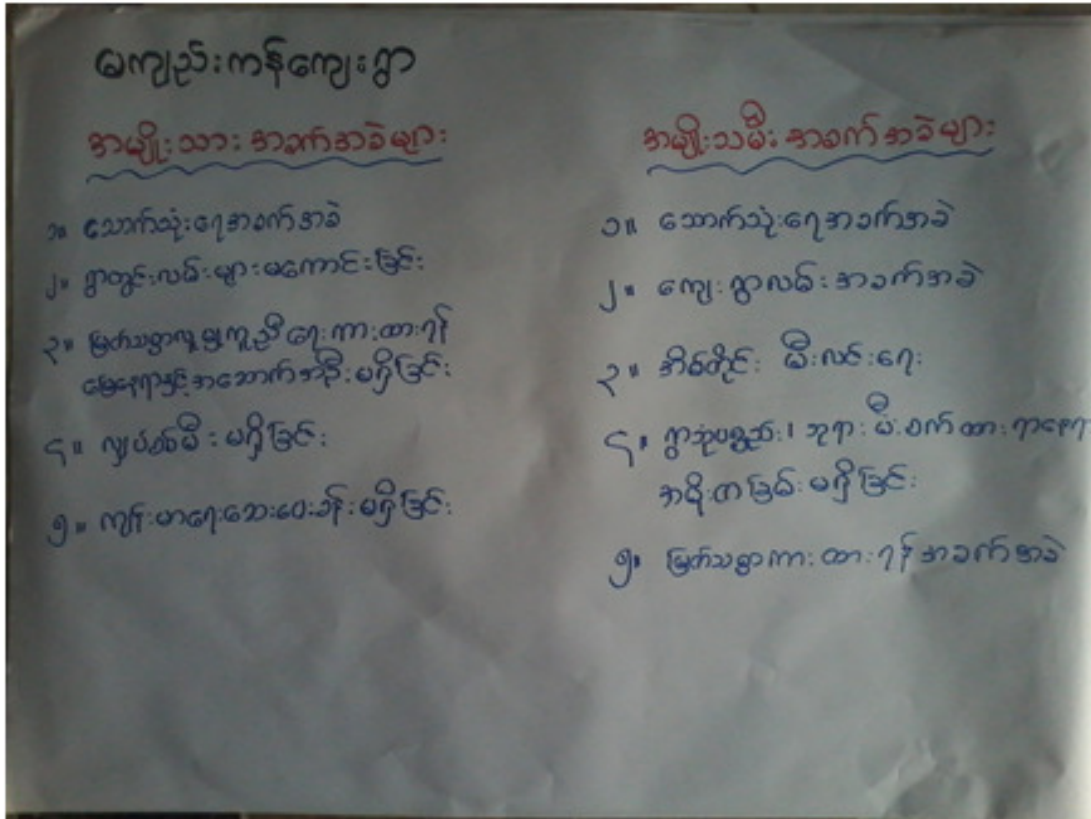

၆.၁၀။ အမျိုးသားနှင့်အမျိုးသမီးများ၏ နောက်(၅)နှစ် မျှော်မှန်းချက်များ

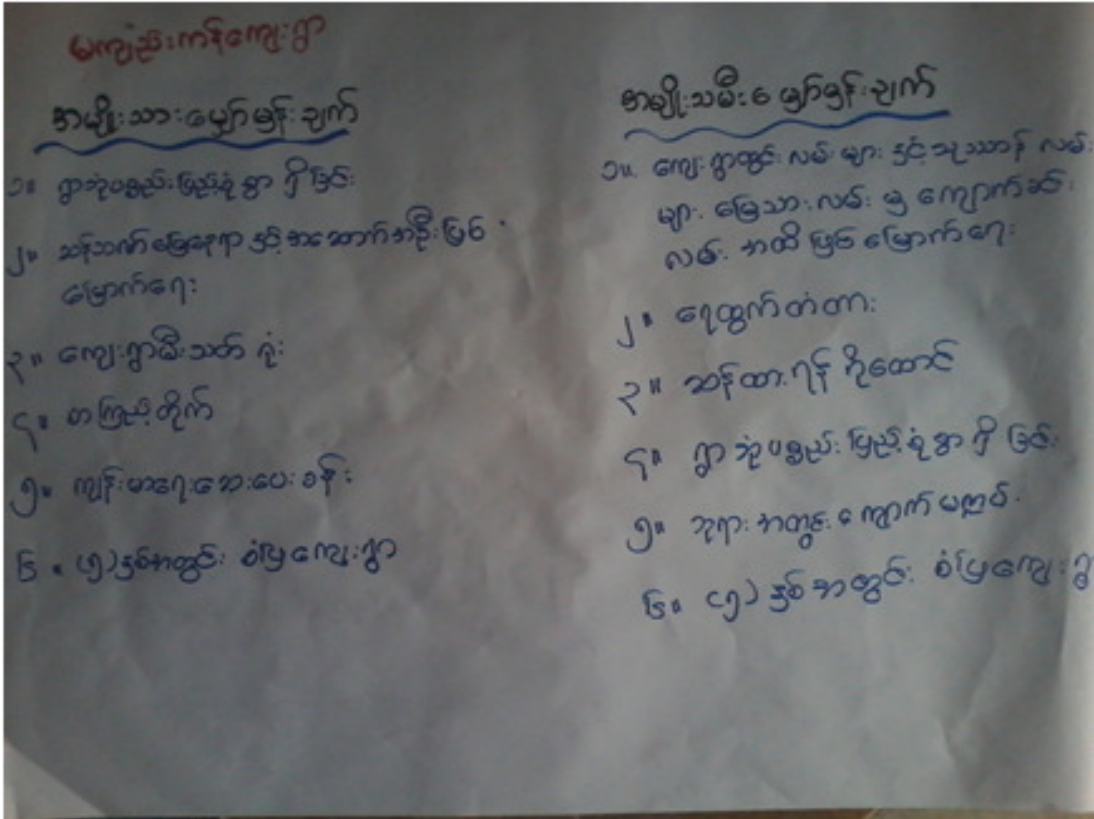

၆.၁၁။ ကျေးရွာမျှော်မှန်းချက် လေ့ကျင့်ခန်းမှ ရရှိလာသောရလဒ်

<p>ကျေးရွာ၏ မျှော်မှန်းချက်</p>	<p>လမ်းပန်းဆက်သွယ်ရေးကောင်းမွန်ပြီး စီးပွားရေးလူမှုရေး၊ ပညာရေး၊ ကျန်းမာရေးများ တိုးတက်ကောင်းမွန်လာမည်။ လှုပ်စစ်မီးရရှိပြီး အချိန်မရွေးသွားလာနိုင်ကာ စိုက်ပျိုးရေး၊ မွေးမြူရေးအိမ်တွင်းမှု အသက်မွေးဝမ်းကျောင်းနည်းပညာများကို အချိန်နှင့်တပြေးညီသိရှိနိုင်လာ ရမည်။</p>
<p>အနာဂတ်တွင် ကျေးရွာ ပိုမိုဖွံ့ဖြိုး တိုးတက်ရန် ကျေးရွာသားများ၏ မျှော်မှန်းထားချက်</p>	<p>လူထုပဟိုပြုစီမံကိန်းမှ တိုက်ရိုက်ထောက်ပံ့ငွေကို အသုံးပြုပြီး သဘာဝဘေး၊ ပညာရေး၊ ရွာတွင်းလမ်း များကောင်းမွန်လာစေ ရန်နှင့် လှုပ်စစ်မီးများ ရရှိလာလျှင် အလင်းရောင်ရရှိ လာမည်ဖြစ်သည်။ ကျေးရွာ တွင်း ရှိ လူငယ်များ လမ်းမှားမဆောက်စေရန် အတွက် ကျေးရွာ စာကြည့်တိုက် တစ်ခုရှိရပါသည်။ အကောင်အထည် မဖော်နိုင်သော လုပ်ငန်းများကို သက်ဆိုင်ရာဌာနများနဲ့ ချိတ်ဆက်လုပ်ကိုင်မှုများ ပြုလုပ်မည်။ မြို့နယ် အတွင်းသို့ အစိုးရမဟုတ်သော အဖွဲ့အစည်းများ ပင်ရောက်မှုများ ရှိပါက ကျေးရွာလိုအပ်ချက်များကို တင်ပြ၍ အကူအညီတောင်းခံ များပြုလုပ် မည်ဖြစ်ပါသည်။</p>

မကျည်းကန်ကျေးရွာအမျိုးသားအမျိုးသမီးများဦးစားပေးရွေးချယ်ထားသော ဖွံ့ဖြိုးရေးလုပ်ငန်းစဉ်များ

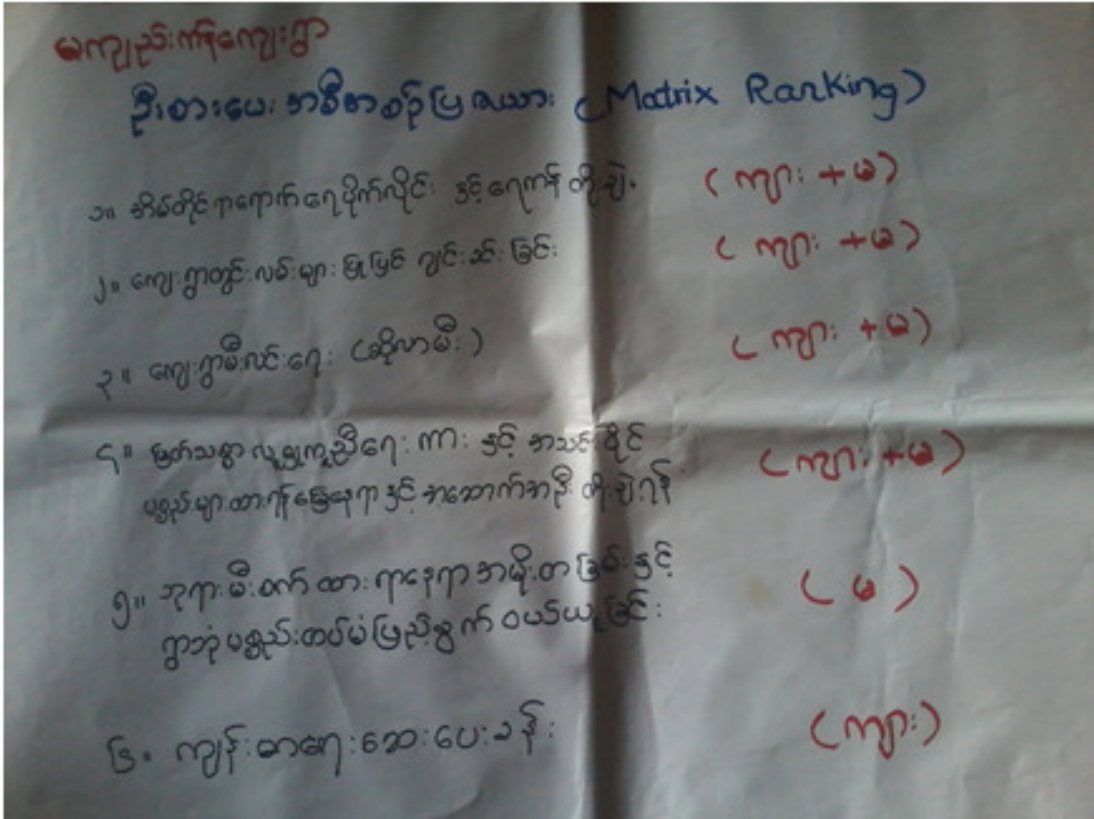

လုပ်ဆောင်မှုများ

ကျေးရွာအတွင်းရှိစီမံကိန်းလုပ်ငန်းခွဲများအတွက် အဓိကဦးစားပေးပြဿနာများ ဖော်ထုတ်ရာ တွင် အမျိုးသားများ၊ အမျိုးသမီးများတင်ပြလာသော အခက်အခဲများကို စုစည်း၍ ဦးစားပေး လုပ်ငန်း အဖြင့်အဆင့်သတ်မှတ်၍ ကျေးရွာလူထု၏ သဘောတူညီဖြင့် လုပ်ငန်းများကို ဦးစား ပေး ရွေးချယ် ပါသည်။ အမျိုးသားများ တင်ပြလာသော ပြဿနာများနှင့် အမျိုးသမီးများ တင်ပြလာ သော ပြဿနာများကို ပေါင်း၍ ဦးစားပေးလုပ်ငန်းတစ်ခုအဖြစ် သတ်မှတ်ပါသည်။ ဦးစားပေးပြဿနာ များကို အနည်းဆုံး (၆)ခုအထိ တင်ပြဆွေးနွေးခဲ့ပါသည်။ ဦးစားပေး ပြဿနာ၏ ပထမဆုံး အဆင့်ရှိ စီမံကိန်း လုပ်ငန်းသည် ကျေးရွာ၏ စီမံကိန်း ပထမနှစ်တွင် ဖြစ်ချင်သော အသေးစားတိုင်းရင်းနှင့် ပြုပြင်ခြင်းလုပ်ငန်းတို့ ဖြစ်ပါသည်။

၇။ ကော်မတီဝင်များ ရွေးချယ်ခြင်းနှင့် ကျေးရွာဖွံ့ဖြိုးရေးအစီအစဉ် ဆောင်ရွက်မှု မှတ်တမ်း မိတ်ပုံများ

(၁) အချိုးသား အချိုးသမီး ပူးပေါင်းပါဝင်သော လူမှုဆန်းစစ်ခြင်းဓာတ်ပုံ



(၂) ကျေးရွာစီမံကိန်းအထောက်အကူပြုကော်မတီအား လျှို့ဝှက်မဲပေးစနစ်ဖြင့်ရွေးချယ်ခြင်း မှတ်တမ်းဓာတ်ပုံ



(၃)စီမံကိန်းအထောက်အကူပြုကော်မတီရွေးချယ်ပြီးခြင်း မှတ်တမ်းဓာတ်ပုံ



(၄)စီမံကိန်း စက်ဝန်း ပိုစတာ ပေးအပ်ခြင်းမှတ်တမ်းဓာတ်ပုံ



- ပြုစုသူ - ဒေါ်ခင်စုနိုင် (လူထုစည်းရုံးရေးမှူး)
- လက်မှတ် -
- နေ့စွဲ -

၈။ကျေးရွာစီမံကိန်း အထောက်အကူပြု ကော်မတီဖွဲ့စည်းပုံ နှင့် ကော်မတီဝင်များ

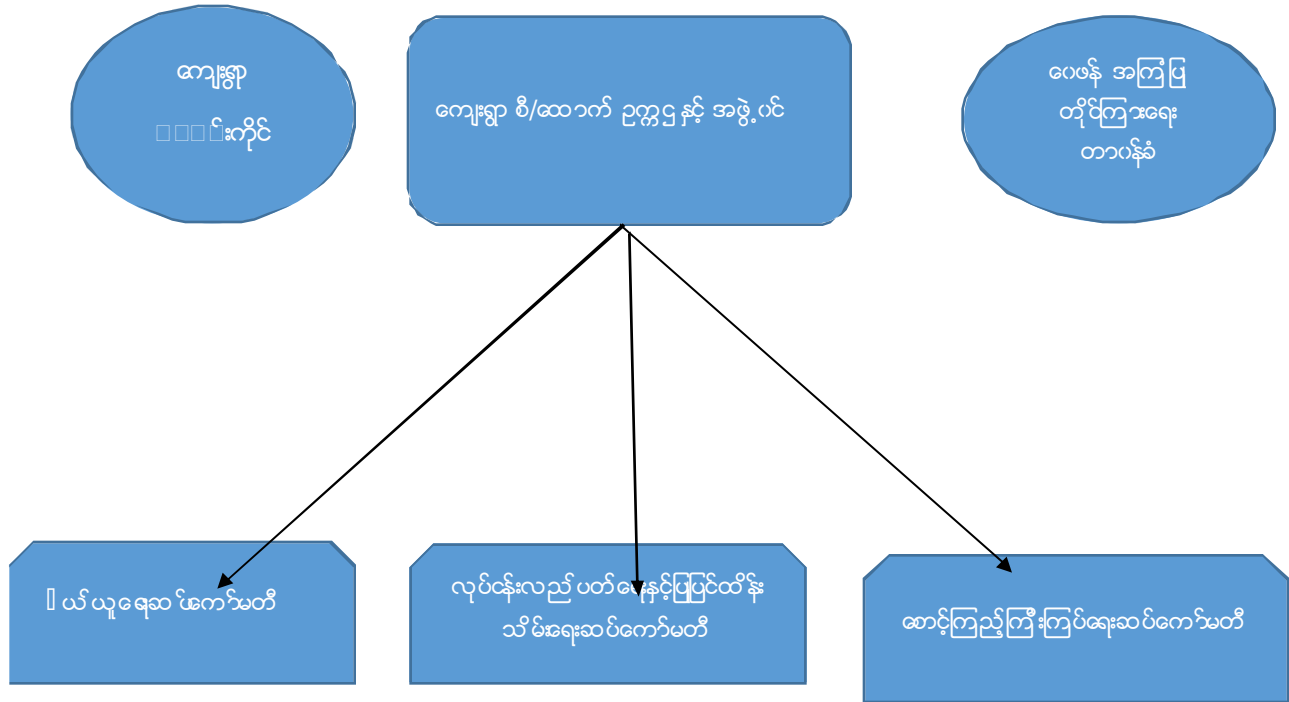

ကျေးရွာ စီမံကိန်းအထောက်အကူပြုကော်မတီ ဥက္ကဋ္ဌ နှင့် အဖွဲ့ဝင်

- ဥက္ကဋ္ဌ(ကျား) = ဦးမောင်မြင့်(09-789957974)
- ဥက္ကဋ္ဌ(မ) = ဒေါ်စန္ဒာခိုင်(09-977357151)
- အဖွဲ့ဝင် = ဦးအောင်နိုင်ဦး (09-975893341)

ကျေးရွာစာရင်းကိုင်

- စာရင်းကိုင် = ဦးသိန်းထွန်း -၂ (09-791891752)

ဝယ်ယူရေးဆပ်ကော်မတီ

- အဖွဲ့ခေါင်းဆောင်(ကျား) = ဦးခင်ဝင်း(09-780750442)
- အဖွဲ့ဝင် (မ) =ဒေါ်ထက်ထက်မိုးဦး (09-975750175)
- အဖွဲ့ဝင်(မ) =ဒေါ်လှိုင်

လုပ်ငန်းလည်ပတ်ပြုပြင်ထိန်းသိမ်းရေးကော်မတီ

- အဖွဲ့ခေါင်းဆောင်(ကျား) = ဦးမောင်ရွှေ
- အဖွဲ့ဝင် (ကျား) = ဦးသိန်းထွန်း (09-798275572)
- အဖွဲ့ဝင်(မ) = ဒေါ်ပြုစိန်

စောင့်ကြည့်ကြီးကြပ်ရေးဆပ်ကော်မတီ

- အဖွဲ့ခေါင်းဆောင်(ကျား) = ဦးတင်လှိုင် (09-790796518)
- အဖွဲ့ဝင်(မ) =ဒေါ်အုန်းသန်း(09-794605980)
- အဖွဲ့ဝင် (မ) =ဒေါ်စန်းရှင်

ဝေဖန်အကြံပြုတိုင်ကြားရေးတာဝန်ခံ

- အမျိုးသားတာဝန်ခံ =ဦးငွေနိုင် (09785713734)
- အမျိုးသမီးတာဝန်ခံ =ဒေါ်ကြည်နိုင်

စေတနာ့ဝန်ထမ်း(အမျိုးသား) =ဦးဇော်မင်း

စေတနာ့ဝန်ထမ်း(အမျိုးသမီး) =မပန်းအိစံ



လူထုဗဟိုပြုစီမံကိန်း

**စစ်ကိုင်းတိုင်းဒေသကြီး၊ မြောက်မြန်မာ
ပထမအကြိမ်ကျေးရွာ အစည်းအဝေးမှတ်တမ်း**

- ကျေးရွာ - မကျည်ကန်ကျေးရွာ
- ကျေးရွာအုပ်စု - တမခဆေးကန်အုပ်စု
- အစည်းအဝေးပြုလုပ်သည့်နေရာ - ရွာလယ်သမန်း
- အစည်းအဝေးပြုလုပ်သည့်နေ့စွဲ - ၁၈.၂.၂၀၁၆

အကြောင်းအရာ။ ။ ပထမနှစ်စီမံကိန်းမိတ်ဆက်အစည်းအဝေးပထမအကြိမ်အစည်းအဝေးပြုလုပ်ခြင်း။

အစည်းအဝေးတက်ရောက်သူဦးရေ-ကျား (၄၃)ဦး နှင့်မ(၇၁)ဦး=(၁၁၄)ဦး

ဆွေးနွေးချက်များ

ဆွေးနွေးချက်(၁)။ ။ မိတ်ဆက်အစည်းအဝေးတွင်ကျေးရွာဥက္ကဋ္ဌမှကျေးရွာလူထုနှင့် လူထုဗဟိုပြုစီမံကိန်းမှဝန်ထမ်းများကိုမိတ်ဆက်အဖွင့်အမှာစကားပြောကြားခြင်း။

ထိုနောက်စီမံကိန်းဝန်ထမ်းမှအဖွဲ့အစည်းအမည်၊ အလှူရှင်အမည်၊ အကောင်အထည်ဖော် ဆောင်ရွက်သည့်ဌာနနှင့်စီမံကိန်းဖွဲ့စည်းပုံများနှင့်ကျားမကျေးရာကလူများအကြောင်း မိတ်ဆက်ရှင်းလင်း ပြောကြားပြီးကျေးရွာစတနာ့ဝန်ထမ်းအမျိုးသားတစ်ယောက်အမျိုး သမီးတစ်ယောက်ရွေးချယ်ရာတွင် လူထု၏အတည်ပြုချက်နှင့်မဟုတ်ဘဲလျှို့ဝှက်ချက်မဲပေး စနစ် ဖြင့်ရွေးချယ်မည်ဖြစ်ကြောင်း ၊ လူထုပူးပေါင်းပါဝင်သောလူမှုဆန်စစ်ခြင်းများပြုလုပ် သွားမည်ဖြစ်ကြောင်းဆွေးနွေးပြောကြားခဲ့ပါသည်။

ဆွေးနွေးချက်(၂)။ ။ မိတ်ဆက်ဆွေးနွေးမှုအပြီးတွင်ကျေးရွာစတနာ့ဝန်ထမ်းလိုက်နာ ရမည့်စည်းကမ်းချက်များကိုရှင်းလင်းပြောကြား၍ကျေးရွာလူထုကိုယ်တိုင် လျှို့ဝှက်ချက် မဲပေး စနစ် ဖြင့်စတနာ့ဝန်ထမ်းအမျိုးသားတစ်ယောက်အမျိုးသမီးတစ်ယောက်ကို ရွေးချယ် ရန်ဆွေးနွေးခဲ့ပါသည်။

ဆုံးဖြတ်ချက်များ

ကျေးရွာလူထုမှစီမံကိန်း၏ဖွဲ့စည်းပုံလုပ်ဆောင်မှုမည့်အချက်များနှင့် လိုက်နာ ကျင့်သုံး ရမည့်နည်းလမ်းများကိုလိုက်နာဆောင်ရွက်ရန်စေတနာ့ဝန်ထမ်းရွေးချယ်ခြင်းကိစ္စနှင့် ပတ် သက်၍တက်ရောက်လာသောကျေးရွာလူထုမှမိမိတို့ကျေးရွာအတွက်အမှန်တကယ်လုပ်ကိုင်နိုင်သူ၊ ကျေးရွာဖွံ့ဖြိုးရေးအတွက်စိတ်ပါဝင်စား မှုရှိသူ၊ပြောဆိုတတ်သူများကိုရွေးချယ် ဖော်ပြရန်ပြောကြားပြီး စေတနာ့ဝန်ထမ်း(အမျိုးသား-၁ ဦး)(အမျိုးသမီး-၁ဦး) ကိုတက်ရောက် လာသောကျေးရွာလူထုမှလျှို့ဝှက်မဲစနစ်ဖြင့် ရွေးချယ်ရန်ဆုံးဖြတ်ခဲ့သည်။ ထို့နောက် လူမှုဆန်းစစ်ခြင်း(PRA)အကြောင်းတွင်ပါဝင်သောထူးခြားဖြစ်စဉ်များ၊ ကျား မ ကဏ္ဍဆိုင်ရာ သုံးသပ် ချက်များ၊ အသက်မွေးဝမ်းကြောင်း ဆိုင်ရာများကို ဆက်လက်ဆွေးနွေးရန် ဆုံးဖြတ် ခဲ့ကြပါသည်။

သဘောတူညီမှုများ

- (၁)ကျေးရွာသူ/သားအားလုံးစီမံကိန်းရရှိလာသောရန်ပုံငွေကို ကျေးရွာတွင်အကျိုးရှိစွာ သုံးစွဲရန် သဘောတူညီခဲ့ပါသည်။
- (၂)ကျေးရွာစေတနာ့ဝန်ထမ်း(၂)ဦးအား လျှို့ဝှက်မဲဖေးစနစ်ဖြင့် ရွေးချယ်ရန် သဘောတူညီခဲ့ ကြပါသည်။
- (၃)ရွေးချယ်ခံရသော စေတနာ့ဝန်ထမ်း(၂)ဦးမှာလည်း အမှန်တကယ် လုပ်ဆောင်နိုင်ကြောင်း သဘောတူညီခဲ့ပါသည်။
- (၄)ထို့နောက် တက်ရောက်လာသော ကျေးရွာလူထုကို အုပ်စုများခွဲ၍ လူထုပူးပေါင်းပါဝင်သော လူမှုဆန်းစစ်ခြင်း(PRA)အဆင့်များ ဆက်လက်ပြုလုပ်ဆွေးနွေး ရန်သဘောတူညီခဲ့ ပြီး (PRA) လုပ်ငန်းစဉ်များကို ကျေးရွာ လူထုနှင့်အတူအပြန်အလှန်ဆွေးနွေးခဲ့ကြပါသည်။

မှတ်တမ်းတင်သူ
ဒေါ်ခင်စုနိုင်
လူထုစည်းရုံးရေးမှူး

စစ်ကိုင်းတိုင်းဒေသကြီး မြောင်မြို့နယ်

တမခအက်ကျေးရွာအုပ်စု မကျည်ကန် ဌာ

ပထမအကြိမ် အစည်းအဝေး တက် ရောက်သူ စာရင်း

ကျား - ၄၃

မ - ၇၁

ပေါင်း - ၁၁၄

မိမိကုန်ဆုံးသူ - အကျွန်ုပ်တို့၊ ရွာထူး၊ စားကျီး

လူထုဘဏ်ပြန်လှူဒါန်းစာတမ်း

အစိုးရ ၉၉၂/၀၅

ပုံစံ-၈၀၂ အစည်းအဝေးတက်စာတမ်း (FORM PC12)

လမ်းညွှန်မီမတ်စ်၊ အစည်းအဝေးတက်ရက်စွဲ၊ အစည်းအဝေးအမျိုးအစား၊ လူထုဘဏ်အစည်းအဝေးတက်စာတမ်း (FORM PC12)

မီမတ်စ်ကော်မရှင်အဖွဲ့၏အစည်းအဝေးတက်စာတမ်းအစည်းအဝေးတက်စာတမ်းအစည်းအဝေးတက်စာတမ်း

စည်းစိမ်အစည်းအဝေး

မှတ်စွဲ ၁၈.၂.၂၀၁၆

ပြည်နယ်/တိုင်းစာတမ်း

ပြည်နယ်

စာတမ်းအမျိုးအစား ၀၁၀၆၁.၀၀၂

စာတမ်း မဟုတ်ပါ

စဉ်	အမည်	ကျား (N)	မ (N)	အိမ်ထောင်ဖက် အတိတ်/လက်ရှိ	လူမျိုး	လက်မှတ်
၄၀	အောင်ကျော်စွာ		✓	✓	မလေး	မ
၄၁	အောင်ကျော်စွာ		✓	✓	မ	မ
၄၂	အောင်ကျော်စွာ		✓	✓	မ	မ
၄၃	အောင်ကျော်စွာ		✓	✓	မ	မ
၄၄	အောင်ကျော်စွာ		✓	✓	မ	မ
၄၅	အောင်ကျော်စွာ		✓	✓	မ	မ
၄၆	အောင်ကျော်စွာ		✓	✓	မ	မ
၄၇	အောင်ကျော်စွာ		✓	✓	မ	မ
၄၈	အောင်ကျော်စွာ		✓	✓	မ	မ
၄၉	အောင်ကျော်စွာ		✓	✓	မ	မ
၅၀	အောင်ကျော်စွာ		✓	✓	မ	မ
၅၁	အောင်ကျော်စွာ		✓	✓	မ	မ
၅၂	အောင်ကျော်စွာ		✓	✓	မ	မ
၅၃	အောင်ကျော်စွာ		✓	✓	မ	မ
၅၄	အောင်ကျော်စွာ		✓	✓	မ	မ
၅၅	အောင်ကျော်စွာ		✓	✓	မ	မ
၅၆	အောင်ကျော်စွာ		✓	✓	မ	မ
၅၇	အောင်ကျော်စွာ		✓	✓	မ	မ
၅၈	အောင်ကျော်စွာ		✓	✓	မ	မ
၅၉	အောင်ကျော်စွာ		✓	✓	မ	မ
၆၀	အောင်ကျော်စွာ		✓	✓	မ	မ
၆၁	အောင်ကျော်စွာ		✓	✓	မ	မ
၆၂	အောင်ကျော်စွာ		✓	✓	မ	မ
၆၃	အောင်ကျော်စွာ		✓	✓	မ	မ
၆၄	အောင်ကျော်စွာ		✓	✓	မ	မ
၆၅	အောင်ကျော်စွာ		✓	✓	မ	မ
၆၆	အောင်ကျော်စွာ		✓	✓	မ	မ
၆၇	အောင်ကျော်စွာ		✓	✓	မ	မ
၆၈	အောင်ကျော်စွာ		✓	✓	မ	မ
၆၉	အောင်ကျော်စွာ		✓	✓	မ	မ
၇၀	အောင်ကျော်စွာ		✓	✓	မ	မ
၇၁	အောင်ကျော်စွာ		✓	✓	မ	မ
၇၂	အောင်ကျော်စွာ		✓	✓	မ	မ
၇၃	အောင်ကျော်စွာ		✓	✓	မ	မ
၇၄	အောင်ကျော်စွာ		✓	✓	မ	မ
၇၅	အောင်ကျော်စွာ		✓	✓	မ	မ
၇၆	အောင်ကျော်စွာ		✓	✓	မ	မ
၇၇	အောင်ကျော်စွာ		✓	✓	မ	မ
၇၈	အောင်ကျော်စွာ		✓	✓	မ	မ
၇၉	အောင်ကျော်စွာ		✓	✓	မ	မ
၈၀	အောင်ကျော်စွာ		✓	✓	မ	မ
၈၁	အောင်ကျော်စွာ		✓	✓	မ	မ
၈၂	အောင်ကျော်စွာ		✓	✓	မ	မ
၈၃	အောင်ကျော်စွာ		✓	✓	မ	မ
၈၄	အောင်ကျော်စွာ		✓	✓	မ	မ
၈၅	အောင်ကျော်စွာ		✓	✓	မ	မ
၈၆	အောင်ကျော်စွာ		✓	✓	မ	မ
၈၇	အောင်ကျော်စွာ		✓	✓	မ	မ
၈၈	အောင်ကျော်စွာ		✓	✓	မ	မ
၈၉	အောင်ကျော်စွာ		✓	✓	မ	မ
၉၀	အောင်ကျော်စွာ		✓	✓	မ	မ
၉၁	အောင်ကျော်စွာ		✓	✓	မ	မ
၉၂	အောင်ကျော်စွာ		✓	✓	မ	မ
၉၃	အောင်ကျော်စွာ		✓	✓	မ	မ
၉၄	အောင်ကျော်စွာ		✓	✓	မ	မ
၉၅	အောင်ကျော်စွာ		✓	✓	မ	မ
၉၆	အောင်ကျော်စွာ		✓	✓	မ	မ
၉၇	အောင်ကျော်စွာ		✓	✓	မ	မ
၉၈	အောင်ကျော်စွာ		✓	✓	မ	မ
၉၉	အောင်ကျော်စွာ		✓	✓	မ	မ
၁၀၀	အောင်ကျော်စွာ		✓	✓	မ	မ

လူထုဖော်ပြချက်/စံနှုန်းစာတမ်း
 အပိုင်း-၃ ၉-၉.၂၀၅

၂၆-၈၀၂-အရည်အဝေးတော်စာတမ်းအမျိုးအစား (FORM FCL2)

လမ်းညွှန်စံနှုန်း အရည်အဝေးတော်စာတမ်းတွင် အသုံးပြုရန် လူထုဖော်ပြချက်စာတမ်းကို တွေ့ရှိရပါက တွေ့ရှိရသည့် ကွင်းဆင်းတွင် အစီအစဉ်ပြုပါ။
 စံနှုန်းစာတမ်းအမျိုးအစားစာတမ်းအရည်အဝေးတော်စာတမ်းအမျိုးအစားကို ဖြည့်သွင်းရန်

ရည်မှန်းချက်အရည်အဝေးစာတမ်း
 ရက်စွဲ ၁၈.၂.၂၀၁၉

ပြည်နယ်/တိုင်းဒေသကြီး ခြုံငုံရည်မှန်းချက် အရည်အဝေးစာတမ်း အမျိုးအစား (FORM FCL2) တွေ့ရှိရသည့် ကွင်းဆင်း

စဉ်	အမည်	ကျား (N)	မ (N)	အိမ်ထောင်ရေး အဖော် (N)	လူမျိုး	တွေ့ရှိရသည့် ကွင်းဆင်း
၁။	မ.စို		၂	၂	မ.ဗမာ	မ.စို
၂။	မ.သင်း		၂	၂	မ.ဗမာ	မ.သင်း
၃။	မ.စို		၂	၂	မ.ဗမာ	မ.စို
၄။	မ.စို		၂	၂	မ.ဗမာ	မ.စို
၅။	မ.စို		၂	၂	မ.ဗမာ	မ.စို
၆။	မ.စို		၂	၂	မ.ဗမာ	မ.စို
၇။	မ.စို		၂	၂	မ.ဗမာ	မ.စို
၈။	မ.စို		၂	၂	မ.ဗမာ	မ.စို
၉။	မ.စို		၂	၂	မ.ဗမာ	မ.စို
၁၀။	မ.စို		၂	၂	မ.ဗမာ	မ.စို
၁၁။	မ.စို		၂	၂	မ.ဗမာ	မ.စို
၁၂။	မ.စို		၂	၂	မ.ဗမာ	မ.စို
၁၃။	မ.စို		၂	၂	မ.ဗမာ	မ.စို
၁၄။	မ.စို		၂	၂	မ.ဗမာ	မ.စို
၁၅။	မ.စို		၂	၂	မ.ဗမာ	မ.စို
၁၆။	မ.စို		၂	၂	မ.ဗမာ	မ.စို
၁၇။	မ.စို		၂	၂	မ.ဗမာ	မ.စို
၁၈။	မ.စို		၂	၂	မ.ဗမာ	မ.စို
၁၉။	မ.စို		၂	၂	မ.ဗမာ	မ.စို
			၂၇			



**စစ်ကိုင်းတိုင်းဒေသကြီး၊ မြောင်မြို့နယ်
ဒုတိယအကြိမ်အစည်းအဝေးမှတ်တမ်း**

- ကျေးရွာ - မကျည်ကန်ကျေးရွာ
- ကျေးရွာအုပ်စု - တမေဆေးကန်အုပ်စု
- အစည်းအဝေးပြုလုပ်သည့်နေရာ - ရွာလယ်သမရုံး
- အစည်းအဝေးပြုလုပ်သည့်နေ့စွဲ - ၂၃.၂.၂၀၁၆

အကြောင်းအရာ။ ။ ပထမနှစ်စီမံကိန်းဒုတိယအကြိမ်အစည်းအဝေးဦးစားပေးလုပ်ငန်းရွေးချယ်ခြင်း နှင့်ကျေးရွာစီမံကိန်းအထောက်အကူပြုကော်မတီရွေးချယ်ခြင်း

အစည်းအဝေးတက်ရောက်သူများ။ ။ ကျေးရွာသား(၃၉)ဦး၊ ကျေးရွာသူ(၇၆)၊ ပေါင်း (၁၁၅)စေတနာ့ဝန်ထမ်း အမျိုးသား(၁)ဦး၊ အမျိုးသမီး(၁)ဦး

ဆွေးနွေးချက်များ

ဆွေးနွေးချက်(၁)။ ။ ပထမအကြိမ်အစည်းအဝေးတွင်လူမှုဆန်စစ်ခြင်းများ ပြုလုပ်ရာမှရရှိလာသောအခက်အခဲများကိုပြန်လည်တင်ပြပြီး လူမှုဆန်းစစ်မှုခြင်းများပြုလုပ် ၍ ရရှိသောအခက်အခဲများကိုပြန်လည်ဆွေးနွေးပြီးဦးစားပေးစီမံကိန်းလုပ်ငန်းခွဲ ရွေးချယ် ခြင်းများ ပြုလုပ်မည့်အကြောင်းဆွေးနွေးခြင်း

ဆွေးနွေးချက်(၂)။ ။ ကျေးရွာစီမံကိန်း အထောက်အကူပြုကော်မတီ ရွေးချယ်ခြင်းကို လျှို့ဝှက်မဲပေးစနစ်ဖြင့် ရွေးချယ်သွားမည်ဖြစ် ကြောင်းကိုဆွေးနွေးခြင်း

ဆွေးနွေးချက်(၃)။ ။ ကျေးရွာစီမံကိန်းအထောက်အကူပြုကော်မတီတွင်ပါဝင်သည့် ဆပ်ကော်မတီများဖြစ်သောကျေးရွာစီ/ထောက်ဆပ်ကော်မတီ၊ ကျေးရွာစာရင်းကိုင်၊ ဝယ်ယူရေး ဆပ်ကော်မတီ၊ လုပ်ငန်းလည်ပတ်ထိန်းသိမ်းရေးဆပ်ကော်မတီ၊ စောင့်ကြည့်ကြီးကြပ်ရေး ကော်မတီ၊ ဝေဖန်အကြံပြုတိုင်ကြားရေးဆပ်ကော်မတီများအားလုံးကော်မတီဝင်(၁၅)ဦး ရွေးချယ် မည့်အကြောင်း အရာအားဆွေးနွေးခြင်း။

ဆုံးဖြတ်ချက်များ

ကျေးရွာလူထုမှ လူထုဗဟိုပြုစီမံကိန်းမှ ချမှတ်ထားသော ရောင်ရန်ဆောင်ရန် များကို လိုက်နာကျင့်သုံးမည့်အကြောင်း၊ ကော်မတီရွေးချယ်ခြင်းကို ကျေးရွာမှအမှန်တကယ် လုပ်ဆောင်နိုင်မည့်သူများ၊ ကျေးရွာဖွံ့ဖြိုးရေးကိုစိတ်ပါဝင်စားစွာ လုပ်ကိုင်နိုင်မည့်သူများအား ရွေးချယ်သွားမည်ဖြစ်ကြောင်း၊ ကျေးရွာစီမံကိန်းအထောက်အကူ ပြုကော်မတီအား ကိုယ်စားပြုသောဆပ်ကော်မတီများကို ကျေးရွာလူထုမှလျှို့ဝှက်မဲပေး စနစ်ဖြင့်ရွေးချယ် မည်ဖြစ်ကြောင်း၊ ထို့နောက်ကျေးရွာလူထုနှင့်သဘောတူညီမှုများ ပြုလုပ်၍ ဦးစားပေးလုပ်ငန်းများ ရွေးချယ်ခြင်းများပြုလုပ်ရန်ဆုံးဖြတ်ခဲ့ကြပါသည်။

သဘောတူညီမှုများ

- (၁) ပထမနှင့်ဒုတိယအကြိမ် အစည်းအဝေးမှရရှိသော အခက်အခဲများကိုစုပေါင်း၍ ဦးစားပေးလုပ်ငန်းရွေးချယ်ရန်သဘောတူ။
- (၂) ကျေးရွာစီမံကိန်းအထောက်အကူပြုကော်မတီအား လျှို့ဝှက်မဲစနစ်ဖြင့် ရွေးချယ်ရန် သဘောတူ။
- (၃) ထို့နောက်ကျေးရွာစီမံကိန်းအထောက်အကူပြုကော်မတီတွင်ပါဝင်သောဆပ်ကော်မတီများ ဖြစ်ကြသောကျေးရွာစီ/ထောက်ကော်မတီဥက္ကဋ္ဌ(ကျား-၁)(မ-၁)နှင့်အဖွဲ့ဝင်(၁)ဦး၊ စာရင်းကိုင် (၁)ဦး၊ ဝယ်ယူရေးဆပ်ကော်မတီခေါင်းဆောင်(၁)ဦးနှင့် အဖွဲ့ဝင်(၂)ဦး၊ လုပ်ငန်းလည်ပတ် ပြုပြင် ထိန်းသိမ်းရေးဆပ်ကော်မတီခေါင်းဆောင်(၁)ဦးနှင့်အဖွဲ့ဝင်(၂)ဦး၊ စောင့်ကြည့်ကြီးကြပ် ရေးဆပ်ကော်မတီခေါင်းဆောင်(၁)ဦးနှင့်အဖွဲ့ဝင်(၂)ဦး၊ ဝေဖန်အကြံပြုတိုင်ကြားရေးဆပ်ကော်မတီ တာဝန်ခံ(၂) ဦး အသီးသီးရွေးချယ်ရန်သဘောတူညီကြပါ သည်။
- (၄) ရွေးချယ်ခံမည့်သူများမှာလည်းအမှန်တကယ်လုပ်ကိုင်နိုင်ကြောင်းသဘောတူညီကြပါ သည်။

မှတ်တမ်းတင်သူ
ဒေါ်ခင်စုနိုင်
လူထုစည်းရုံးရေးမှူး

ထိုကဲ့သို့ပင် တိုင်းဒေသကြီး ၊ မြောက်မြားစွာ
တစ်စင်းတစ်ကျေးရွာအုပ်စု ၊ မကျယ်ကျယ်ကျေးရွာ
ဒို့တပ်စခန်းအဖြစ် အစဉ်အဆက် တက်ရောက် သူ တစ်ယောက်

ကျား - ၃၉
မ - ၇၆
ပေါင်း - ၁၁၅

ပေါင်းစုအဖြစ် - ကျေးရွာအုပ်စု ၊ စုစည်းအားဖြင့်

လူထုဝေဟင်္ဂါစီမံကိန်းလက်ဖွဲ့

အပိုင်း-၃ ၉-၉-၂၀၁၅

ပုံစံ-၈၁၂-အစည်းအဝေးတက်ရောက်သူများ(FORM PC12)

လက်ညှိစီမံကိန်း အစည်းအဝေးအားလုံးတွင် အသုံးပြုရန် လူထုစည်းရုံးရေးမှူးက ကျေရာသို့ ကွင်းဆင်းစဉ် စစ်ဆေးချိတ်ပုံ
စီမံကိန်းဝန်ထမ်းအချို့လယ်အစည်းအဝေးတက်ရောက်သူများစာရင်းကိုပြည့်သွင်းရန်

စည်းရုံးရေးမှူးအမည် ဒေါ်ခင်စု

ရက်စွဲ၊ ၂၃.၂.၂၀၁၅

ပြည်နယ်/တိုင်းဒေသကြီး၊ အကွင်းတိုင်း၊ မြို့နယ် မေမြစ်၊ ကျေးရွာအုပ်စု မကွဲညို၊ မကွဲညို၊ ကနဦး မကွဲညို

စဉ်	အမည်	ကျား (V)	မ (V)	အိမ်ထောင်စုကို ယံစားလှယ်(V)	လူမျိုး	ကျေးရွာအုပ်စု	မကွဲညို	ကျေးရွာ	မကွဲညို
၄၇	ဒေါ်စာအေး		✓	✓	ဗမာ				လက်မှတ်
၄၈	မ.စောစော		✓	✓	ဗမာ				
၄၉	မ.စိန်		✓	✓	ဗမာ				
၅၀	မ.စိန်		✓	✓	ဗမာ				
၅၁	မ.စောစော		✓	✓	ဗမာ				
၅၂	မ.စောစော		✓	✓	ဗမာ				
၅၃	မ.ကျွန်းစိန်		✓	✓	ဗမာ				
၅၄	မ.စိန်စော		✓	✓	ဗမာ				
၅၅	မ.လှလှစိန်		✓	✓	ဗမာ				
၅၆	မ.စိန်စော		✓	✓	ဗမာ				
၅၇	မ.စိန်စော		✓	✓	ဗမာ				
၅၈	မ.စိန်စော		✓	✓	ဗမာ				
၅၉	မ.စိန်စော		✓	✓	ဗမာ				
၆၀	မ.စိန်စော		✓	✓	ဗမာ				
၆၁	မ.စိန်စော		✓	✓	ဗမာ				
၆၂	မ.စိန်စော		✓	✓	ဗမာ				
၆၃	မ.စိန်စော		✓	✓	ဗမာ				
၆၄	မ.စိန်စော		✓	✓	ဗမာ				
၆၅	မ.စိန်စော		✓	✓	ဗမာ				
၆၆	မ.စိန်စော		✓	✓	ဗမာ				

လူထုထုတ်ပြန်စံနှုန်းစီမံကိန်းလက်ခွဲ

အစိုးရ-၃ ၉.၉.၂၀၁၅

ပုံစံ-၈၁၂-အစည်းအဝေးတက်ရောက်သူများ(FORM PC12)

လမ်းညွှန်စီမံကိန်း အစည်းအဝေးအားလုံးတွင် အသုံးပြုရန် လူထုထုတ်ပြန်စံနှုန်းအရ လူထုထုတ်ပြန်စံနှုန်းကို ကွင်းဆင်းစဉ် စစ်ဆေးချိန်မှ

စီမံကိန်းတက်ဝင်အချိန်ထိအသုံးပြုရန်အတွက် အစည်းအဝေးတက်ရောက်သူများထုတ်ပြန်စံနှုန်းကို ဖြည့်သွင်းရန်

စည်းရုံးရေးမှူးအမည်

ဒေါ်ခင်စု

ရက်စွဲ

၂၃.၂.၂၀၁၆

ပြည်နယ်/တိုင်းဒေသကြီး

မကွေးတိုင်း

မြို့နယ်

မြေစင်

ကျေးရွာအုပ်စု

ကျေးရွာအုပ်စု

ကျေးရွာအုပ်စု

ကျေးရွာအုပ်စု

စဉ်	အမည်	ကျား (V)	မ (V)	အိမ်ထောင်ဖက် ယားကုသ (V)	လူမျိုး	လက်မှတ်
၂၁	ဒေါ်စောစု	/	/	/	ဗမာ	ဗမာ
၂၂	မ.ဝင်း	/	/	/	"	"
၂၃	မ.အိမ်စောစု	/	/	/	"	"
၂၄	မ.စောစု	/	/	/	"	"
၂၅	မ.စောစု	/	/	/	"	"
၂၆	မ.စောစု	/	/	/	"	"
၂၇	မ.စောစု	/	/	/	"	"
၂၈	မ.စောစု	/	/	/	"	"
၂၉	မ.စောစု	/	/	/	"	"
၃၀	မ.စောစု	/	/	/	"	"
၃၁	မ.စောစု	/	/	/	"	"
၃၂	မ.စောစု	/	/	/	"	"
၃၃	မ.စောစု	/	/	/	"	"
၃၄	မ.စောစု	/	/	/	"	"
၃၅	မ.စောစု	/	/	/	"	"
၃၆	မ.စောစု	/	/	/	"	"
၃၇	မ.စောစု	/	/	/	"	"
၃၈	မ.စောစု	/	/	/	"	"
၃၉	မ.စောစု	/	/	/	"	"
၄၀	မ.စောစု	/	/	/	"	"

လူထုဝန်ကြီးစီမံကိန်းစီမံကိန်းလက်ဖွဲ့

အပိုင်း-၃ ၉-၉-၂၀၁၅

ပုံစံ-၀၁၂-အစည်းအဝေးထောက်ရောက်သူများ(FORM PC12)

လမ်းညွှန်စီမံကိန်း အစည်းအဝေးအားလုံးတွင် အသုံးပြုရန်၊ လူထုစည်ရုံးများက တွေးခေါ်သည့် ကွင်းဆင်းစဉ် စစ်ဆေးဖွဲ့စည်း

စီမံကိန်းဝန်ထမ်းအချို့၏အလားအလာပေါ်အစည်းအဝေးထောက်ရောက်သူများစာရင်းကိုပြည့်သွင်းရန်

စည်းရုံးရေးမှူးသည် ဒေါ်ခင်စု

ရက်စွဲ၊ ၂၃.၂.၂၀၁၆

ပြည်နယ်/တိုင်းဒေသကြီး စစ်ကိုင်းတိုင်း မြို့နယ် မေဗွေ ကျေးရွာအုပ်စု မကုန်းကန် ဝကျေးရွာ မကုန်းကန်

စဉ်	အမည်	ကျား (M)	မ (F)	အိမ်ထောင်ဖက် ယားကုယ်(V)	လူမျိုး	လက်မှတ်
၂၇	ဒေါ်ခင်		✓	✓	ဗမာ	စု
၂၈	မ အုန်းစိန်		✓	✓	မ	စု
၂၉	မ တင်စိန်		✓	✓	မ	စု
၃၀	မ စိန်		✓	✓	မ	စု
၃၁	မ စောစိန်		✓	✓	မ	စု
၃၂	မ နှင်းစိန်		✓	✓	မ	စု
၃၃	မ စုစု		✓	✓	မ	စု
၃၄	မ စိန်		✓	✓	မ	စု
၃၅	မ စိန်		✓	✓	မ	စု
၃၆	မ စိန်		✓	✓	မ	စု
၃၇	မ အုန်းစိန်		✓	✓	မ	စု
၃၈	မ စိန်စိန်		✓	✓	မ	စု
၃၉	မ စိန်		✓	✓	မ	စု
၄၀	မ စိန်စိန်		✓	✓	မ	စု
၄၁	မ စိန်စိန်		✓	✓	မ	စု
၄၂	မ စိန်စိန်		✓	✓	မ	စု
၄၃	မ စိန်စိန်		✓	✓	မ	စု
၄၄	မ စိန်စိန်		✓	✓	မ	စု
၄၅	မ စိန်စိန်		✓	✓	မ	စု
၄၆	မ စိန်စိန်		✓	✓	မ	စု

လူထုဝန်ထမ်းရွေးချယ်ရေး
အစည်းအဝေး

နံပါတ် - ၀-၀၂ - အစည်းအဝေးအစည်းအရုံး (FORM PC.12)

ရည်ရွယ်ချက်: ရွေးချယ်ရေးအစည်းအဝေးအတွက် အကျိုးရှိအောင် အစည်းအဝေးအစည်းအရုံးအဖွဲ့ဝင်များကို ရွေးချယ်ရန် နေရာပေးရန်အတွက် အစည်းအဝေးအစည်းအရုံးအဖွဲ့ဝင်များကို ရွေးချယ်ရန်

ရွေးချယ်ရေးအစည်းအဝေးအဖွဲ့ဝင်များ၏ အချက်အလက်များ

ရွေးချယ်ရေးအစည်းအဝေးအဖွဲ့ဝင်များ၏ အချက်အလက်များ

ရွေးချယ်ရေးအစည်းအဝေးအဖွဲ့ဝင်များ၏ အချက်အလက်များ

စဉ်	အမည်	အသက် (၇)	အခြား (၇)	အခြား (၇)	အခြား (၇)	အခြား (၇)	အခြား (၇)
၁၄	မောင်ကျော်စွာ	၂၅					လက်ထပ်
၁၅	မောင်ကျော်စွာ	၂၅					မရှိ
၁၆	မောင်ကျော်စွာ	၂၅					မရှိ
၁၇	မောင်ကျော်စွာ	၂၅					မရှိ
၁၈	မောင်ကျော်စွာ	၂၅					မရှိ
၁၉	မောင်ကျော်စွာ	၂၅					မရှိ
၂၀	မောင်ကျော်စွာ	၂၅					မရှိ
၂၁	မောင်ကျော်စွာ	၂၅					မရှိ
၂၂	မောင်ကျော်စွာ	၂၅					မရှိ
၂၃	မောင်ကျော်စွာ	၂၅					မရှိ
၂၄	မောင်ကျော်စွာ	၂၅					မရှိ
၂၅	မောင်ကျော်စွာ	၂၅					မရှိ
၂၆	မောင်ကျော်စွာ	၂၅					မရှိ
စုစုပေါင်း		၂၅					

(၁) အစည်းအဝေးအစည်းအရုံးအဖွဲ့ဝင်များ၏ အချက်အလက်များ

စစ်ကိုင်းတိုင်းဒေသကြီးမြေပုံနယ်

**ကျေးရွာအုပ်စုစီမံကိန်းလုပ်ငန်းခွဲဦးစားပေးရွေးချယ်ခြင်းနှင့်၊ကျေးရွာအုပ်စု
အထောက်အကူပြုကော်မတီရွေးချယ်ခြင်း**

- ကျေးရွာအုပ်စုအမည် - တမဆေးကန်ကျေးရွာအုပ်စု
- အစည်းအဝေးပြုလုပ်သည့်နေရာ- အခြေခံပညာမူလတန်းကျောင်း
- အစည်းအဝေးပြုလုပ်သည့်နေ့စွဲ - ၃.၃.၂၀၁၆

အစည်းအဝေးပြုလုပ်သည့်အကြောင်းအရာ

ကျေးရွာဦးစားပေးလုပ်ငန်းရွေးချယ်ခြင်းနှင့်ရံပုံငွေခွဲဝေခြင်း၊ကျေးရွာအုပ်စုကော်မတီရွေးချယ်ခြင်း

အစည်းအဝေးတက်ရောက်သူများ

ကျေးရွာ(၂)ရွာမှကျေးရွာစီ/ထောက်ကော်မတီဝင်များဖြစ်သောကျေးရွာစီ/ထောက်ဆပ်ကော်မတီ
(၃)ဦးစာရင်းကိုင် (၁)ဦး၊ ဝေဖန်အကြံပြုတိုင်ကြားရေးဆပ်ကော်မတီ(၂)ဦး၊ ဝယ်ယူရေး ကော်မတီ
(၃)ဦး၊ လုပ်ငန်းလည်ပတ်ပြုပြင် ထိန်းသိမ်းရေးကော်မတီ (၃) စောင့်ကြည့်ကြီးကြပ်ရေး ကော်မတီ
(၃) ဦး၊ စုစုပေါင်း(၃၂)၊ အမျိုးသား(၁၇)ဦး၊ အမျိုးသမီး(၁၅)ဦး၊ စေတနာ့ဝန်ထမ်း(၂)ဦး

ဆွေးနွေးချက်များ

ဆွေးနွေးချက်(၁)။ ။ပထမဦးစွာကျေးရွာ(၂)ရွာမှကျေးရွာဆပ်ကော်မတီဝင်(၃၀)ဦး ပူးပေါင်း ပြီး
အုပ်စုကော်မတီ ဖွဲ့စည်းခြင်းအားညှိနှိုင်းဆွေးနွေးခြင်း

ဆွေးနွေးချက်(၂)။ ။လူထုစည်းရုံးရေးမှူးမှလုပ်ငန်းရွေးချယ်ပုံနှင့်ရံပုံငွေခွဲဝေခြင်းနည်းလမ်းများ
အားရှင်းလင်းပြောကြားဆွေးနွေးခြင်း

ဆုံးဖြတ်ချက်များ

လူထုဗဟိုပြုစီမံကိန်းမှတိုက်ရိုက်ထောက်ပံ့သောရံပုံငွေဖြင့် ကျေးရွာ(၂)ရွာမှညီညွတ်စွာပေးပေါင်ပါဝင်ပြီး စီမံကိန်း လုပ်ငန်းခွဲအကောင်အထည်ဖော်ဆောင်ရွက်ရန်ကျေးရွာ အုပ်စုစီ/ထောက် ကော်မတီအဖွဲ့ ရွာ(၂)ရွာမှအမှန်တကယ်ဆောင်ရွက်နိုင်သူများအားညှိနှိုင်း ရွေးချယ်ရန် ဆုံးဖြတ်ကြပါသည်။

သဘောတူညီမှုများ

(၁)ကျေးရွာ(၂)ရွာမှကျေးရွာစီမံကိန်းအထောက်အကူပြုကော်မတီဝင်များအားအုပ်စုကော်မတီ ဖြစ်သောကျေးရွာအုပ်စုစီ/ထောက် ကော်မတီဥက္ကဋ္ဌ(ကျား-၁)(မ-၁)နှင့် အဖွဲ့ဝင်(၁)ဦး၊ အုပ်စု ဘဏ္ဍရေးကော်မတီတွင်ဥက္ကဋ္ဌ(၁)ဦး၊ ငွေကိုင်(၁)ဦး၊ စာရင်းကိုင်(၁)ဦး၊ ကျေးရွာမှ စာရင်းကိုင် (၂)ဦး၊ ဝေဖန်အကြံပြုတိုင်ကြားရေးကော်မတီ ဥက္ကဋ္ဌ (၁)ဦး၊ အတွင်းရေးမှူး(၁) ဦး အဖွဲ့ဝင်(၁) ဦး အားရွေးချယ်ရန် သဘောတူညီခဲ့ကြပါသည်။

(၂)အုပ်စုကော်မတီများမှကျေးရွာဖွံ့ဖြိုးအတွက်လိုအပ်သောစီမံကိန်းလုပ်ငန်းခွဲများကိုပြန်လည်စစ် ဆေးဆွေးနွေးခြင်းများပြုလုပ်ရွေးချယ်ခြင်းများကိုသဘောတူညီကြပါသည်။

မှတ်တမ်းတင်သူ
ဒေါ်ခင်စုနိုင်
လူထုစည်းရုံးရေးမှူး

လူထုထုတ်ပြန်စံနှုန်း-စံနှုန်းစာတမ်း

အပိုင်း-၃ ၉၉.၂၀၁၅

ပုံစံ-၈၁၂-အစည်းအဝေးတက်ရောက်သူများ(FORM PCI2)

လက်ညှိုးစွဲစံနှုန်း အစည်းအဝေးတက်ရောက်မှု အချက်ပြုရန် လူထုထုတ်ပြန်စံနှုန်းစာတမ်း (FORM PCI2) တွင် အသေးစိတ် စံနှုန်းစာတမ်း ပုံစံ-၈၁၂-အစည်းအဝေးတက်ရောက်သူများစာတမ်းကို ဖြည့်သွင်းရန်

စည်းစိမ်းများသည် မရှိပါ။

ရက်စွဲ ၁.၇.၂၀၁၆

ဖြည့်သွင်းတိုင်ကြားသူ၏ နာမည်: _____

မြို့နယ် _____

ရပ်ကွက် _____

အဖွဲ့အစည်း _____

အဖွဲ့အစည်း _____

စဉ်	အမည်	ကျား (M)	မ (F)	အိမ်ထောင်ရေး အခြေအနေ	အသက်	လက်မှတ်
၁၃၀	ဒေါ်ခင်မိုး		✓	✓	၄၅	မပါ
၁၃၁	ဒေါ်ခင်မိုး		✓	✓	၄၅	မပါ
၁၃၂	ဒေါ်ခင်မိုး	✓		✓	၄၅	မပါ
၁၃၃	ဒေါ်ခင်မိုး		✓	✓	၄၅	မပါ
၁၃၄	ဒေါ်ခင်မိုး		✓	✓	၄၅	မပါ
၁၃၅	ဒေါ်ခင်မိုး		✓	✓	၄၅	မပါ
၁၃၆	ဒေါ်ခင်မိုး		✓	✓	၄၅	မပါ
၁၃၇	ဒေါ်ခင်မိုး		✓	✓	၄၅	မပါ
၁၃၈	ဒေါ်ခင်မိုး		✓	✓	၄၅	မပါ
၁၃၉	ဒေါ်ခင်မိုး		✓	✓	၄၅	မပါ
၁၄၀	ဒေါ်ခင်မိုး		✓	✓	၄၅	မပါ
၁၄၁	ဒေါ်ခင်မိုး		✓	✓	၄၅	မပါ
၁၄၂	ဒေါ်ခင်မိုး		✓	✓	၄၅	မပါ
၁၄၃	ဒေါ်ခင်မိုး		✓	✓	၄၅	မပါ
၁၄၄	ဒေါ်ခင်မိုး		✓	✓	၄၅	မပါ
၁၄၅	ဒေါ်ခင်မိုး		✓	✓	၄၅	မပါ
၁၄၆	ဒေါ်ခင်မိုး		✓	✓	၄၅	မပါ
၁၄၇	ဒေါ်ခင်မိုး		✓	✓	၄၅	မပါ
၁၄၈	ဒေါ်ခင်မိုး		✓	✓	၄၅	မပါ
၁၄၉	ဒေါ်ခင်မိုး		✓	✓	၄၅	မပါ
၁၅၀	ဒေါ်ခင်မိုး		✓	✓	၄၅	မပါ

လူထုဝတ်ပြုပုံစံကိန်းပိတ်ကိန်းလက်ခွဲ
အပိုင်း-၃ ၂၉.၉.၂၀၁၅

ပုံစံ-၁ ကျေးရွာအခြေအချက်အလက်များ (Form PC 1)

ကျေးရွာတစ်ရွာသို့ ပထမဆုံး ပိတ်ဆက်ချီးသွားရောက်သောအခါ လူထုစည်းရုံးရေးပူးသည့် ကျေး
အားကျေးရွာအချက်အလက်များကိုပေတ္တာရပ်ခံ၍တောင်းခံရသည်။ ဤအချက်အလက်များကိုပိတ်ဆက်အ
ခြေအခင်းပုံစံတောင်းခံရမည့်ပိတ်ဆက်အစည်းဝေးတွင် လူထုစည်းရုံးရေးပူးသည့် ဤအချက်အလက်များအားဝင်စား
ပြီးမှန်ကန်အောင်ပြုလုပ်ရမည်။ ပြီးနောက်တွင် လူထုစည်းရုံးရေးပူးမှ သတင်းအချက်အလက်ထဲသို့ Tablets မှတစ်ဆင့်
ဖြည့်သွင်းရမည်။

ကျေးရွာအုပ်ချုပ်ရေးအဖွဲ့ ဦးမောင်ဖွင့်	ကျေးရွာအုပ်ချုပ်ရေးပူး အိမ်နံပါတ် ၀၉-၇၈၅၅၅၇၇၇	လူထုစည်းရုံးရေးပူးအဖွဲ့ ခေါ်ခပ်စုပိုင်
ပြည်နယ်တိုင်းဒေသကြီး	တစ်ကိုင်တိုင်း	မြို့နယ်
ကျေးရွာအုပ်စု	ကျေးရွာအုပ်စုအမည်	ကျေးရွာ

လူဦးရေ	အိမ်ထောင်စုအရေအတွက်	ကိုးကွယ်သည့်ဘာသာ	အိမ်ထောင်စုအရေအတွက်
လူဦးရေ (၁).....	၁၁၀	ဘာသာ(၁).....	၁၁၀
လူဦးရေ (၂).....		ဘာသာ(၂).....	
လူဦးရေစုစု.....		ဘာသာစုစု.....	

လူဦးရေ	အမျိုးသား(အရေအတွက်)	အမျိုးသမီး(အရေအတွက်)
လူဦးရေ	၁၉၆	၂၄၅
အိမ်ထောင်စုစီစီး	၈၆	၂၄

(ခ) လက်လုပ်အသုံးပြုနိုင်သည့် အထောက်အညီများ

အထောက်အညီ	အမှတ် ခြုံငုံပါ	ကျန်းမာရေး	အမှတ် ခြုံငုံပါ	ဘာသာရေးအထောက်အညီ	အမှတ် ခြုံငုံပါ
အထောက်အညီ	<input type="checkbox"/>	မေးရုံ	<input type="checkbox"/>	ဝေတီ	<input checked="" type="checkbox"/>
အလယ်တန်းကျောင်း	<input checked="" type="checkbox"/>	ကျန်းမာရေးဌာန	<input type="checkbox"/>	သုန်ကြီးကျောင်း	<input checked="" type="checkbox"/>
မူလတန်းကျောင်း	<input checked="" type="checkbox"/>	ကျန်းမာရေးဌာနခွဲ	<input type="checkbox"/>	ဟိန္ဒူဘုရားကျောင်း	<input type="checkbox"/>
ပျဉ်းကျောင်း	<input type="checkbox"/>	ဆေးပေးခန်း	<input type="checkbox"/>	ရေစိယာန်ကျောင်း	<input type="checkbox"/>
အခြား	<input type="checkbox"/>	အခြား	<input type="checkbox"/>	ဝလီ	<input type="checkbox"/>
				အခြား	<input type="checkbox"/>
မှတ်ချက် ဘ.က ကျေးဇူးပါ အိမ်ထောင်စုစီစီးဌာန		မှတ်ချက် နဘက် ကိုသွားရ တယ်		မှတ်ချက်	



လူထုဝဟ်ပြုစီမံကိန်းစီမံကိန်းလက်ခွဲ
အပိုင်း-၃ ၉.၉.၂၀၁၅

(ဂ) တက္ကသိုလ်လုပ်ငန်းများသည် ၊ ဝေဖန်ခံရသည့်အခါ ဤမဟုတ် ထပ်ပြန်လုပ်ငန်းလုပ်ဆောင်ရန်အတွက်အသုံးပြုရမည်

(၁) အသစ်ထူထောင်		(၂) ပြန်လည်ထူထောင်			(၃) လက်ရှိလုပ်ငန်း		
	စတင်ဖွဲ့စည်းရန်	အခြားစွမ်းဆောင်ရည်	စတင်ဖွဲ့စည်းရန်	အခြားစွမ်းဆောင်ရည်		စတင်ဖွဲ့စည်းရန်	အခြားစွမ်းဆောင်ရည်
ပုလဲတက်ကြွစေရန်အတွက် အထောက်အကူပြုစေရန်	<input type="checkbox"/>	<input type="checkbox"/>	ဆရာဝန်	<input type="checkbox"/>	<input type="checkbox"/>	လက်ထောက်	<input type="checkbox"/>
ဝါယာမီစနစ်ပြုစေရန်	<input type="checkbox"/>	<input type="checkbox"/>	လက်ထောက် ကျွမ်းကျင်မှု	<input type="checkbox"/>	<input type="checkbox"/>	ပုံနှိပ်	<input type="checkbox"/>
ပုလဲတက်ကြွစေရန်	<input type="checkbox"/>	<input type="checkbox"/>	အဖွဲ့အစည်းဖွဲ့စည်းမှု	<input type="checkbox"/>	<input type="checkbox"/>	လျှပ်စစ်စနစ်	<input type="checkbox"/>
ပုလဲတက်ကြွစေရန်	<input type="checkbox"/>	<input type="checkbox"/>	အပညာရေး	<input type="checkbox"/>	<input type="checkbox"/>	ဆွဲဆောင်မှု	<input type="checkbox"/>
ပုလဲတက်ကြွစေရန်	<input type="checkbox"/>	<input type="checkbox"/>	ပြည်တွင်းကုန်သွယ်ရေး	<input type="checkbox"/>	<input type="checkbox"/>	စက်ပြင်စေရန်	<input type="checkbox"/>
မဟုတ်			မဟုတ်			မဟုတ်	

(ဃ) ဝေဖန်ခံရသည့် ဝေဖန်ခံရပြီးနောက် အသစ်ထူထောင်ခြင်း / ဝေဖန်ခံရပြီးနောက် ပြန်လည်ထူထောင်ခြင်း ဆက်လုပ်ဆောင်ရွက်မည် ဆိုပါက အောက်ဖော်ပြပါအတိုင်း ဝေဖန်ခံရပြီးနောက် အသစ်ထူထောင်ခြင်း (အောက်ဖော်ပြပါအတိုင်း)

ဝေဖန်ခံရပြီးနောက် ဝေဖန်ခံရပြီးနောက် ဝေဖန်ခံရပြီးနောက် ဝေဖန်ခံရပြီးနောက်
 ဝေဖန်ခံရပြီးနောက် ဝေဖန်ခံရပြီးနောက် ဝေဖန်ခံရပြီးနောက် ဝေဖန်ခံရပြီးနောက်
 ဝေဖန်ခံရပြီးနောက် ဝေဖန်ခံရပြီးနောက် ဝေဖန်ခံရပြီးနောက် ဝေဖန်ခံရပြီးနောက်

(၁) ဝေဖန်ခံရပြီးနောက်

- (၁) လူထုဝဟ်ပြုစီမံကိန်းစီမံကိန်းအောက်တွင် ဤဝေဖန်ခံရပြီးနောက် ဝေဖန်ခံရပြီးနောက် ဝေဖန်ခံရပြီးနောက် ဝေဖန်ခံရပြီးနောက် ဖြစ်သည်/မဖြစ်/မသိ
- (၂) ဝေဖန်ခံရပြီးနောက် ဝေဖန်ခံရပြီးနောက် ဝေဖန်ခံရပြီးနောက် ဝေဖန်ခံရပြီးနောက် ဖြစ်သည်/မဖြစ်/မသိ
- (၃) ဝေဖန်ခံရပြီးနောက် ဝေဖန်ခံရပြီးနောက် ဝေဖန်ခံရပြီးနောက် ဝေဖန်ခံရပြီးနောက် ဖြစ်သည်/မဖြစ်/မသိ

(၂) ဝေဖန်ခံရပြီးနောက်

- (၁) ဤဝေဖန်ခံရပြီးနောက် ဝေဖန်ခံရပြီးနောက် ဝေဖန်ခံရပြီးနောက် ဝေဖန်ခံရပြီးနောက် ဖြစ်သည်/မဖြစ်/မသိ
- (၂) ဤဝေဖန်ခံရပြီးနောက် ဝေဖန်ခံရပြီးနောက် ဝေဖန်ခံရပြီးနောက် ဝေဖန်ခံရပြီးနောက် ဖြစ်သည်/မဖြစ်/မသိ

ဝေဖန်ခံရပြီးနောက် ဝေဖန်ခံရပြီးနောက် ဝေဖန်ခံရပြီးနောက် ဝေဖန်ခံရပြီးနောက်
 ဝေဖန်ခံရပြီးနောက် ဝေဖန်ခံရပြီးနောက် ဝေဖန်ခံရပြီးနောက် ဝေဖန်ခံရပြီးနောက်
 ဝေဖန်ခံရပြီးနောက် ဝေဖန်ခံရပြီးနောက် ဝေဖန်ခံရပြီးနောက် ဝေဖန်ခံရပြီးနောက်

(ဃ) ဝေဖန်ခံရပြီးနောက် ဝေဖန်ခံရပြီးနောက် ဝေဖန်ခံရပြီးနောက်

ဤဝေဖန်ခံရပြီးနောက် ဝေဖန်ခံရပြီးနောက် ဝေဖန်ခံရပြီးနောက် ဝေဖန်ခံရပြီးနောက်
 ဝေဖန်ခံရပြီးနောက် ဝေဖန်ခံရပြီးနောက် ဝေဖန်ခံရပြီးနောက် ဝေဖန်ခံရပြီးနောက်



လူထုဝေဟင်္ဂါပြင်ဆင်ရေးအဖွဲ့ဝန်ထမ်းချိမ်းညှိရေး
အုပ်စု-၃ ၉၉၂၀၅၅

(ခ) ကော့ရှာတွင် ခွဲစဉ်ထားသော အဖွဲ့အစည်းများ
လူထုဝေဟင်္ဂါပြင်ဆင်ရေး ဤကော့ရှာတွင် ကော့ရှာခွဲ ညှိရေးအတွက် အစိုးရ(သို့) ဥပဒေရေးရာကော်မတီ(သို့) စီမံကိန်းဆောင်ရွက်မှု
ခွဲစဉ်ထားသည့် အဖွဲ့အစည်းများရှိပါသလား။

- (၁) _____
- (၂) _____

ကော့ရှာမိမိမောင်

အမည် ဒီ မောင်စွမ်း

လက်မှတ် [Signature] ၀၈.၂.၂၀၁၆

လူထုစဉ်းစမ်းရေး

အမည် ခင်စင်စုနိုင်

လက်မှတ် [Signature] ၀၈.၂.၂၀၁၆





လူထုဝင်ကြွယ်ဝခြင်းအဖွဲ့အစည်း
ဆိုင်-၃ ၂၉.၉.၂၀၁၅

(စက်မှုနှင့် အထောက်အပံ့)		(စက်မှုနှင့် အထောက်အပံ့)	
၄ (စက်မှုနှင့် အထောက်အပံ့)	၇ = ၈	(စက်မှုနှင့် အထောက်အပံ့)	၂၅၀၀၀၀ ၄၄၁ ဦးခန့်
၅ (စက်မှုနှင့် အထောက်အပံ့)	၆	(စက်မှုနှင့် အထောက်အပံ့)	၂၅၀၀၀၀ ၄၄၁ ဦးခန့်
၆ (စက်မှုနှင့် အထောက်အပံ့)	၇	(စက်မှုနှင့် အထောက်အပံ့)	၂၅၀၀၀၀ ၄၄၁ ဦးခန့်

ဤစာရွက်ကို အထောက်အပံ့အကူပြုတော်မူပေးအပ်ခြင်းသည်

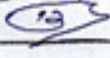
ဆိုင်-၃ ဦးစီးဌာန၏ လက်မှတ်  ၂၉.၉.၂၀၁၆

ဒေါ်စန္ဒာခိုင်

Secretary





ရုက္ခဏာပြိုင်ပွဲကိုးကွယ်ရန်အတွက်

အပိုင်း-၇ ၉၉,၂၀၀၅

စာမျက်နှာ	၆၈၂	စာမျက်နှာ	၆၈၂	စာမျက်နှာ	၆၈၂	စာမျက်နှာ	၆၈၂
-----------	-----	-----------	-----	-----------	-----	-----------	-----

အမည်

ဦးစောအောင်

အဖွဲ့အစည်း

ပြည်ထောင်စု

ဦးစောအောင်

အဖွဲ့အစည်း

ပြည်ထောင်စု

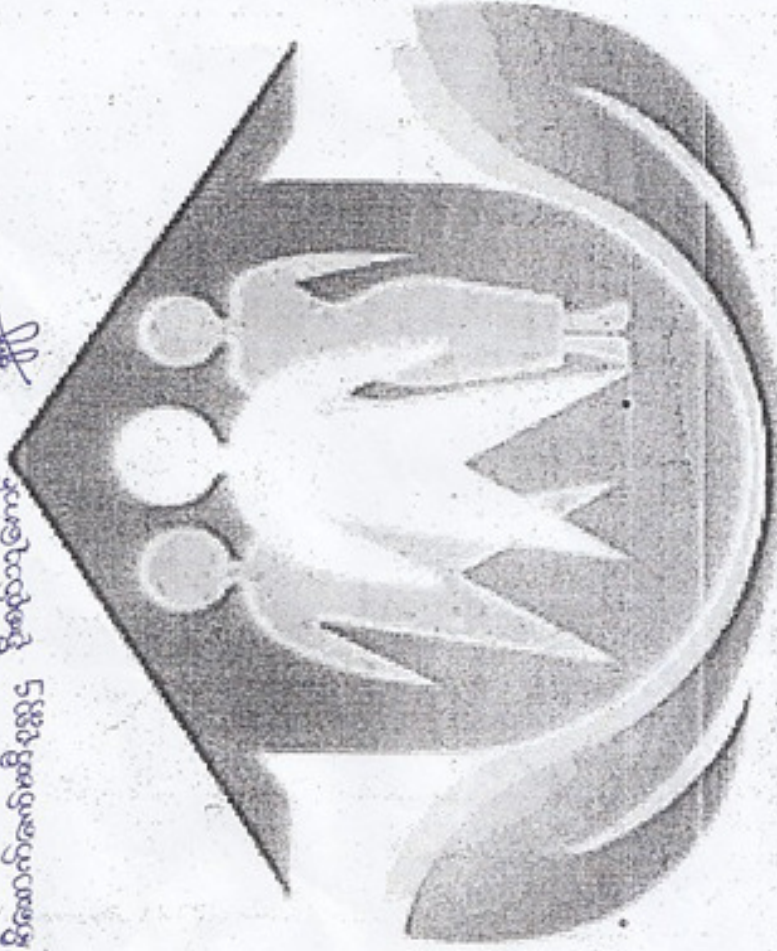

❖ ကဏ္ဍအလိုက် အခက်အခဲမှတ်တမ်း

မကျည်းကန်ကျေးရွာ ကဏ္ဍအလိုက် ဦးစားပေးဖွံ့ဖြိုးရေးလုပ်ငန်းစဉ်များ

	လုပ်ငန်း	အဆိုပြုသူ	လ/နှစ်	လုပ်ဆောင်မည့်သူ	ပြီထုမှုထောက်ပံ့သူ
အခြေအခံဆောက်အား	၁ စသင်ကျင်းပြင်	ကျားမ	၂၀၁၆	ကန်ထိရက်	ပညာရေးဌာန
	၂ ရွာတွင်းရွာချင်းဆက်ပြုပြင်ခြင်း	ကျားမ	၂၀၁၆	ကော်မတီဝင် ကျေးရွာလူထု	လူထုဗဟိုပြု စီမံကိန်း
	၃ သောက်သုံးအိုင်လိုင်း	ကျားမ	၂၀၁၆	ကော်မတီဝင် ကျေးရွာလူထု	လူထုဗဟိုပြု စီမံကိန်း
	၄ စသင်ကျင်းပြင်တိုးချဲ့	ကျားမ	-	-	-
	၅ စင်္ကြံတိုက်ဆောက်လုပ်ခြင်း	ကျားမ	-	-	-
အသက်မွေးဝမ်းကြောင်းစိုက်ပျိုးရေး	၁ စိုက်ပျိုးရေးနည်းပညာသင်တန်း	ကျားမ	-	-	မြို့နယ်စိုက်ပျိုးရေးဌာန
	၂ ဖွေးမြူးရေးနည်းပညာသင်တန်း	ကျားမ	-	-	မြို့နယ်ဖွေးမြူးရေးဌာန
	၃ မျိုးကောင်းမျိုးသန့်	ကျားမ	-	-	မြို့နယ်စိုက်ပျိုးရေးဌာန
	၄ အိမ်တွင်လက်မှုပညာသင်တန်း	ကျားမ	-	-	-
	၅ ကူးသန်ရောင်းဝယ်ရေး	ကျားမ	-	-	-
ကျန်းမာရေးနှင့်အဟာရ	၁ ကျန်းမာရေးဆရာမ	ကျားမ	-	-	-
	၂ နာကျင်မှုညီမှုကား	ကျားမ	-	-	-
	၃ ဆေးစားပစ္စည်းများ	ကျားမ	-	-	-
	၄ ကျန်းမာရေးဆေးခန်း	ကျားမ	-	-	-
ပညာရေး	၁ ကျောင်းသုံးပရိဘောဂ	ကျားမ	-	-	မြို့နယ်ပညာပညာရေးဌာန
	၂ ကျောင်းဆရာ/ဆရာမ	ကျားမ	-	-	မြို့နယ်ပညာပညာရေးဌာန
	၃	ကျားမ	-	-	-
အခြား	၁ အသေးစားငွေချေးလုပ်ငန်း	ကျားမ	-	-	မြေအေးဖွဲ့
	၂	ကျားမ	-	-	-
	၃	ကျားမ	-	-	-

V DP အရည်အသွေးထိန်းချုပ်မှု

ထိန်းချုပ်သူ-	ရက်စွဲ-	၈၃-	V DP ရက်စွဲ-
		မြို့နယ်-	ကျေးရွာအုပ်စု-

(၁) VDP စာရွက်စာတမ်းပြီးဆုံးမှုကို စစ်ဆေးပါ။ (OM အရ)

- မျက်နှာဖုံး (အဖုံး)
- မာတိကာ
- ကျေးရွာအခြေခံ Data
- PSA အကျဉ်းချုပ်နှင့် PRA လုပ်ငန်းစဉ်
- အမျိုးသား/အမျိုးသမီးအဖွဲ့များ၏ အခက်အခဲများ
- ကျေးရွာမူှန်ချက် (ဆွေးနွေးချက်ရလဒ်)
- အမျိုးသား/အမျိုးသမီးအဖွဲ့များသဘောတူထားသည့် နောင်လေးနှစ်အတွက် ဦးစားပေးလုပ်ငန်းများစာရင်း (အခြေအဆောက်အအုံအသက်မွေးမှု၊ ပညာရေး လူမှုရေးထိန်းသိမ်းမှု....)

နောက်ဆက်တွဲများ-

- လူမှုရေးအကဲဖြတ်မှု စာရွက်စာတမ်းခိတ်ပုံနှင့် PRA လုပ်ငန်းစဉ် (ဖြစ်နိုင်လျှင်)၊ မြေပုံများ ပါရမည်၊ စည်းစိမ်ပိုင်ဆိုင်မှုအဆင့်၊ venn ပုံ...
- ကျေးရွာစီမံကိန်းရေးဆွဲရေးအစည်းအဝေးမိတ္တူ
- ကျေးရွာ၏အချက်အလက် (PC 1 ပုံစံ)
- ကျေးရွာမူှန်ချက်

(၂) လူမှုရေးအကဲဖြတ်မှုအရည်အသွေးနှင့် VDP စစ်ဆေးပါ။

- VDP တွင်ပါဝင်သောဦးရေ (အမျိုးသား/အမျိုးသမီး) ၊
- လူမှုရေးအကဲဖြတ်မှုအရည်အသွေးနှင့် VDP အတွက် ရက်ထိမ်း-
- PRA ပစ္စည်းများ အသုံးပြုသည့် အနေအတွက်-
- ပါဝင်သောဦးရေနှင့် လုပ်ငန်းများ မှတ်တမ်းတင်ခြင်း (အစည်းအဝေးမှတ်တမ်း၊ အဖွဲ့ခွဲခွဲပုံ တိုင်းရင်းသားအနည်းစုနှင့် ထိခိုက်လွယ်သော အဖွဲ့များ)
 - အလွန်ကောင်း
 - ကောင်း
 - ညံ့
- လုပ်ငန်းများ မှတ်တမ်းတင်ခြင်းနှင့် အမျိုးသမီးအဖွဲ့အစည်းအဖွဲ့၏ရလဒ် အားခွဲခြားပေးထားသလား။
 - ရှိ
 - မရှိ
- စီမံကိန်းအရေအတွက် (အမျိုးသား/အမျိုးသမီးရွေးချယ်မှုအရေအတွက်)-
- PRA နှင့်သက်ဆိုင်သောအခြား စီမံကိန်းအရေအတွက် (အမျိုးသား/အမျိုးသမီးရွေးချယ်မှုအရေအတွက်)-

