

ပြည်ထောင်စုသမ္မတ မြန်မာနိုင်ငံတော် အစိုးရ
မွေးမြူရေး၊ ရေလုပ်ငန်း နှင့် ကျေးလက်ဒေသဖွံ့ဖြိုးရေး ဝန်ကြီးဌာန
ကျေးလက်ဒေသဖွံ့ဖြိုးတိုးတက်ရေး ဦးစီးဌာန
ပင်လည်ဘူးမြို့နယ်



လူထုပဟိုပြုစီမံကိန်း
National Community Driven Development Project
(NCDDP)



ကျေးရွာဖွံ့ဖြိုးရေးအစီအစဉ်
Village Development Plan (VDP)
ပင်တုန်းကျေးရွာ၊ ဟံသာတံအုပ်စု



မာတိကာ

၁။ ပင်လည်ဘူးမြို့နယ် မြေပုံ.....2

၂။ ဟဲသက်အုပ်စုမြေပုံ.....3

၃။ ကျေးရွာအုပ်စုတွင်ပါဝင်သော ကျေးရွာစာရင်းများ.....4

၄။ ကျေးရွာအခြေခံအချက်အလက်များ4

၅။ လူထုပူးပေါင်းပါဝင်သော လူမှုဆန်းစစ်ခြင်းနှင့် အကဲဖြတ်ခြင်းလုပ်ငန်းစဉ် (PSA/PRA) အကျဉ်းချုပ်ဇယား6

၆။ ကျေးရွာဖွံ့ဖြိုးရေးအစီအစဉ်အတွက် အသုံးပြုခဲ့သော PRA tools များနှင့်တစ်ခုချင်းစီအတွက်သုံးသပ် ချက်များ/ အကြောင်းအရင်းများ/ အခက်အခဲများ..... 16

၇။ ကော်မတီဝင်များရွေးချယ်ခြင်းနှင့်ကျေးရွာဖွံ့ဖြိုးရေးအစီအစဉ်ဆောင်ရွက်မှုမှတ်တမ်းဓါတ်ပုံများ.....34

၈။ ကော်မတီဝင်များစာရင်း: 39

၉။ ပုံစံ ၈-၁။ ကျေးရွာအချက်အလက် 40

၁၀။ ပုံစံ ၈-၂။ စီမံကိန်းစက်ဝန်းအချိန်ဇယား..... 43

၁၁။ ပုံစံ ၈-၃။ ကျေးရွာဖွံ့ဖြိုးရေး ဦးစားပေးအစီအစဉ် 44

၁၂။ ပုံစံ ၈-၄။ ကျေးရွာဖွံ့ဖြိုးရေးစီမံကိန်းလုပ်ငန်းခွဲရွေးချယ်ခြင်းပုံစံ 48

၁၃။ ပုံစံ ၈-၅။ အစည်းအဝေးတက်ရောက်သူစာရင်း: 51

၁၄။ အစည်းအဝေး မှတ်တမ်းများ 60

၁၅။ ကဏ္ဍအလိုက် အခက်အခဲမှတ်တမ်း..... 66

၁၆။ ကျေးရွာဖွံ့ဖြိုးရေးစီမံချက်အရည်အသွေးထိန်းချုပ်မှု (Checklist for VDP)..... 67



၁။ ပင်လည်ဘူးမြို့နယ် မြေပုံ

စစ်ကိုင်းတိုင်းဒေသကြီး၊ ကသာခရိုင် ပင်လည်ဘူးမြို့နယ် UTM မြေပုံ

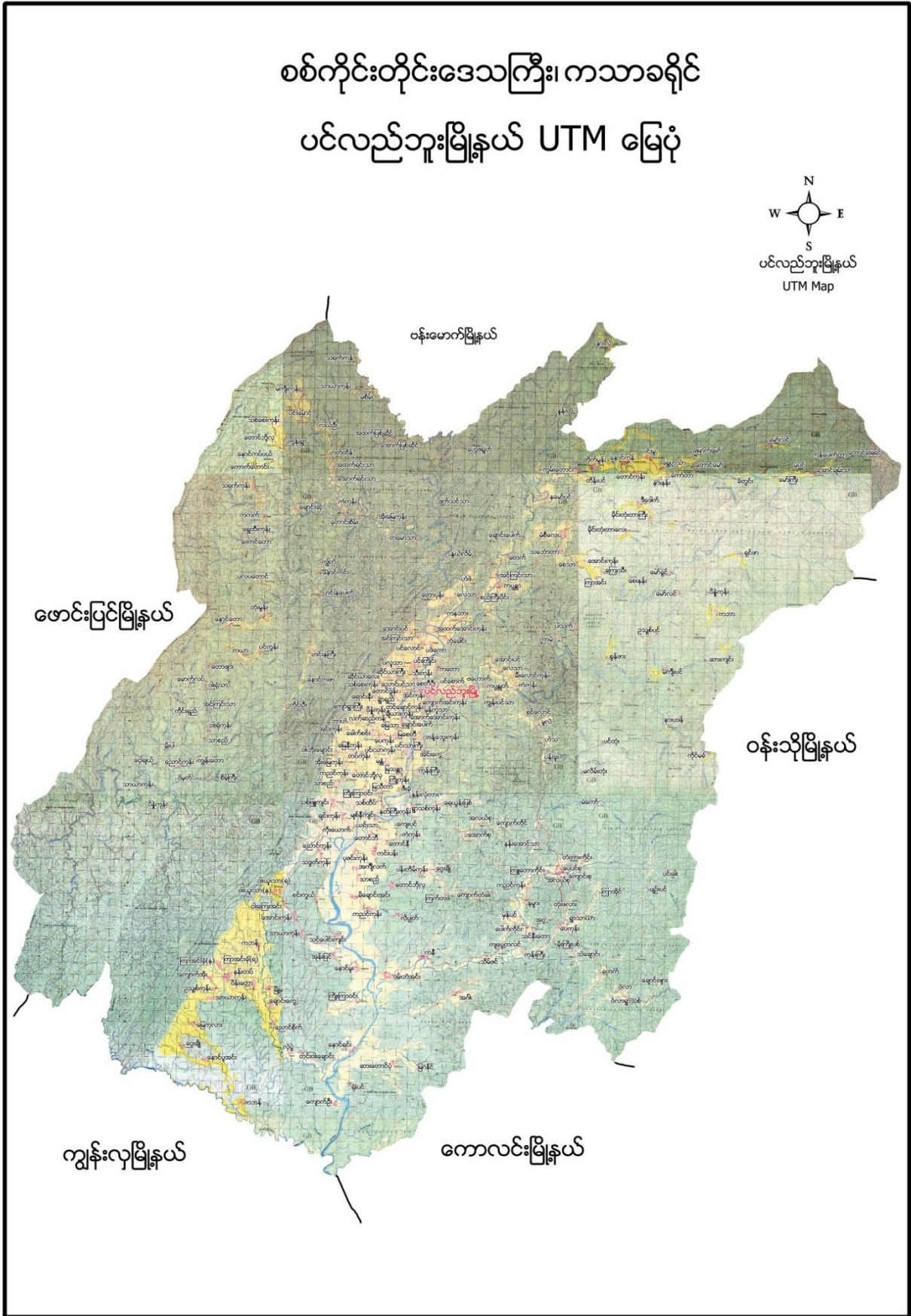



၂။ ဟံသတ်အုပ်စုမြေပုံ

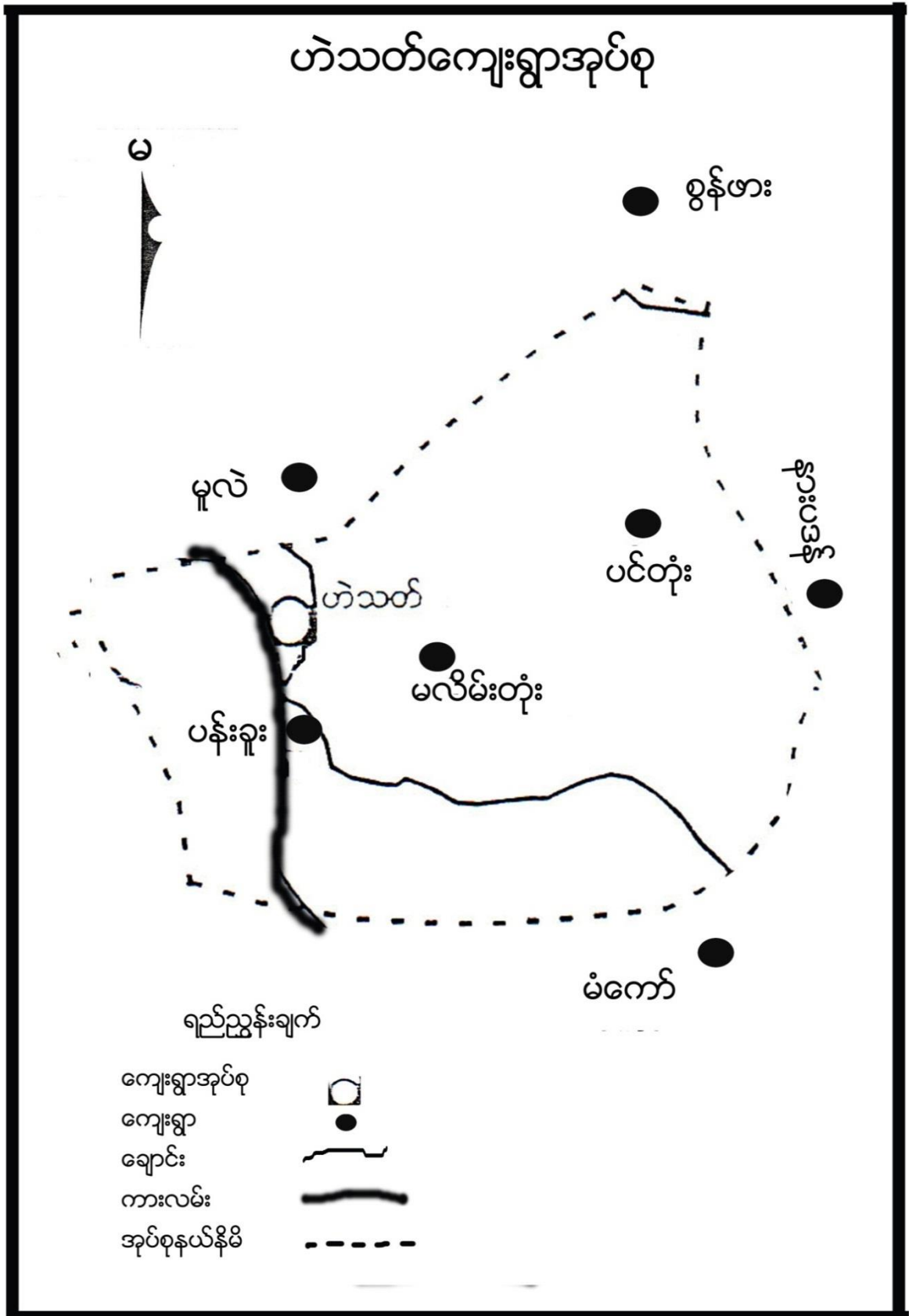



၃။ ကျေးရွာအုပ်စုတွင်ပါဝင်သော ကျေးရွာစာရင်းများ

ဟံသက်၊ ပန်းခူး၊ ပင်တုန်း၊ မလိမ်းတုန်း

၄။ ကျေးရွာအခြေခံအချက်အလက်များ

၁။ ကျေးရွာသမိုင်းအကျဉ်း

ပင်တုန်းကျေးရွာသည် တစ်ပင်လုံးပွင့်နေသောပန်းပင်အား မသုန်းဆိုသော အမျိုးသမီးက ၎င်းပန်းပွင့်အားခူးလိုက်သောအခါ နောင်မပွင့်တော့ပဲ တစ်ပင်လုံးတုန်းသွားသောကြောင့် ပင်တုန်းရွာ ဟုအမည်တွင်လာခဲ့ပါသည်။ ဟံသက်ကျေးရွာအုပ်စုတွင်ပါဝင်ပါသည်။ ပင်လည်ဘူးမြို့၏အရှေ့တောင်ဘက် တည်ရှိပြီး မြို့နှင့် ၁၅ မိုင်ခန့်ကွာဝေးပါသည်။ ပင်တုန်းကျေးရွာသည် အိမ်ခြေပေါင်း(၇၁) အိမ်ရှိပါသည်။ လူဦးရေမှာ ၃၃၀ ဦးရှိပြီး ဗမာလူမျိုးများ နေထိုင်ကြပါသည်။ ကျေးရွာ၏ အဓိကအသက်မွေးဝမ်းကျောင်းလုပ်ငန်းမှာ လယ်စပါးစိုက်ပျိုးခြင်းဖြစ်ပါသည်။

၂။ ထူးခြားဖြစ်စဉ်

ဟံသက်အုပ်စု၊ ပင်တုန်းကျေးရွာ၏ ထူးခြားဖြစ်စဉ်အလား		
အကြောင်းအရာ	ခုနှစ်	ထိခိုက်မှု
ကျွန်းစား၊ ပေါင်ပင်လက်၊ ပင်တုန်းကျေးရွာ၊ မြစ်	၁၉၈၅ ခုနှစ်	ကျွန်းစား၊ အကောင် (၂၀) ခန့်၊ ပေါင်ပင် လက်ပင်ကျော်ကြီး ချေဆုံးခံရပါသည်။
ကျေးရွာ၊ ကျေးရွာဖြစ်ပွားခြင်း	၁၉၇၄ ခုနှစ်	မိုးရေဓား၊ မိုးရေဗိုင်းဖြိုး၊ အက (၁၀) ခန့်၊ ပျက်စီးဆုံးရှုံးခံပါသည်။
ကျေးရွာ၊ ကျေးရွာဖြစ်ပွားခြင်း	၂၀၁၅ ခုနှစ်	ကျေးရွာ အလယ်ရှိ တံတား (၁) စင်း ပျက်စီးပျက်စီးခံပါသည်။ စာသင်ကျောင်း၊ ပျားပြုစုပျက်စီးခံပါသည်။
လေတိုက်ခြင်း	၁၉၉၈	စာသင်ကျောင်း၊ စစ်ဗိုလ်တန်းတော်ကြီးကျောင်း၊ စစ်ဗိုလ်များ၊ လေလံကျော်ပျက်စီးခံပါသည်။



၃။ လူနည်းစုလူမျိုးစုအိမ်ထောင်စု

အမျိုးအစား	အိမ်ထောင်စု	ကျား	မ	စုစုပေါင်း
မရှိ	-	-	-	-

၄။ ထိခိုက်လွယ်အုပ်စု

ထိခိုက်လွယ်အုပ်စု	အိမ်ထောင်စု	ကျား	မ	စုစုပေါင်း
သက်ကြီး	၁၃	၆	၉	၁၅
မြေယာမဲ့	၁၃	၂၆	၂၉	၅၅
မသန်စွမ်း	၃	၂	၂	၄

၅။ အဓိကစီးပွားရေးလုပ်ငန်းများ

စိုက်ပျိုးရေး	မွေးမြူရေး	အသေးစားစီးပွားရေး	အခြား
စပါး	ကျွဲ	စပါးအရောင်းအဝယ်	လက်သမား
မြေပဲ	နွား	ဈေးအရောင်းအဝယ်	
-	ဝက်	မြေပဲအရောင်းအဝယ်	
နမ်း	ကြက်	နမ်းအရောင်းအဝယ်	
-			

၆။ ကျေးရွာအတွင်းအဓိက ပိုင်ဆိုင်မှုများ

ကျေးရွာပိုင်ဆိုင်မှုများ	စိုက်ပျိုးမြေ	စားကျက်မြေ	သစ်တောမြေ	သဲ/ကျောက်ရရှိမှု	ရေတွင်း/ရေကန်	စက်ရေတွင်း
အရေအတွက်	၁၅၀ ဧက	၅၀၀ ဧက	၁၅၀၀-ဧက	ရှိ	၂၄ / ၀	၀
ကျေးရွာပိုင်ဆိုင်မှုများ	ကား	ထော်လာဂျီ	စပါးကြိတ်စက်	ခြွေလှေ့စက်	အသေးစားဆည်	ဈေးဆိုင်
အရေအတွက်	၁	၀	၇	၀	၁၀	၅

၇။ ကျေးရွာအတွင်းအခြားပိုင်ဆိုင်မှုများ

ကျေးရွာပိုင်ဆိုင်မှုများ	ရေတင်စက်	လယ်ထွန်စက်	ထွန်ထယ်	ကျွဲ	နွား
အရေအတွက်	၂၀	၅	၅၀	၈၀	၁၂၀
ကျေးရွာပိုင်ဆိုင်မှုများ	ဝက်	ဆိုင်ကယ်	ကျွမ်းကျင်လုပ်သား	လုပ်သား	
အရေအတွက်	၇၀	၄၀	၄	၂၀	



၈။ အခြားကျေးရွာရှိအသုံးပြုနိုင်သော အရင်းအမြစ်/အချက်အလက်များ

အရင်းအမြစ်	ဆေးခန်း	အ.လ.က/အ.ထ.က	ဈေး	ကျွမ်းကျင်လုပ်သား	လုပ်သား	မြေတူးစက်	လမ်းကြိုတံစက်
အရေအတွက်	၁	၁၊	-	၁၀	၁၀၀	-	၁

၅။ လူထုပူးပေါင်းပါဝင်သော လူမှုဆန်းစစ်ခြင်းနှင့် အကဲဖြတ်ခြင်းလုပ်ငန်းစဉ် (PSA/PRA)

အကျဉ်းချုပ်ဇယား

စဉ်	အကြောင်းအရာ	ရက်စွဲ	ဦးတည်အုပ်စု	တက်ရောက်သူ			အဓိက ဆွေးနွေးချက်များ
				ကျား	မ	ပေါင်း	
၁	လူမှုစီးပွားအဆင့် သတ်မှတ်ခြင်း(Wealth Ranking)	၂၄-၁-၁၆	ချမ်းသာ၊ အလယ်အလတ်၊ နွမ်းပါး၊ အလွန်နွမ်းပါးအုပ်စုများ	၃၇	၃၉	၇၆	ကျေးရွာလူမှုစီးပွားအုပ်စုများခွဲခြား ဘေးသတ်မှတ်နိုင်ရေးအတွက် အခြေခံစံနှုန်းများ သတ်မှတ်ခြင်း၊ ကျေးရွာသားများနှင့် အများသဘောတူ ခွဲခြားသတ်မှတ်ခြင်း
၂	ရာသီခွင်ပြပြက္ခဒိန် (Seasonal Calendar)	၂၅-၁-၁၆	ကော်မတီဝင်၊ အမျိုးသမီး၊ အမျိုးသားများ	၂၅	၂၈	၅၃	ရာသီဥတု၊ စိုက်ပျိုးသီးနှံများ၊ လယ်ယာလုပ်ငန်းများ၊ နေ့စားလုပ်ငန်းများ၊ မွေးမြူရေးလုပ်ငန်းများ၊ ဝမ်းစာဖူလုံမှု နှင့် ပွဲတော်များ
၃	ကျေးရွာလူမှုရေးပြ၊ သယံဇာတပြမြေပုံ (Social Map/Resource Map)	၂၅-၁-၁၆	ရပ်မိရပ်ဖ၊ ကော်မတီဝင်များ	၁၅	၁၂	၃၇	အိမ်အမျိုးအစားများ၊ အခြေခံအဆောက်အအုံများ၊ လမ်းပန်းဆက်သွယ်ရေးအခြေအနေ လယ်ယာမြေများ၊ မြစ်ချောင်းများ၊ ရေတွင်း၊ ရေကန်များ၊ သစ်တောများ
၄	ပြဿနာသစ်ပင် (Problem Tree)	၂၅-၁-၁၆	အမျိုးသားများကော်မတီဝင်များ	၂၀	-	၂၀	ဆွေးနွေးထားသော အခြေခံအဆောက်အအုံ များနှင့် သက်မွေးဝမ်းကျောင်းလုပ်ငန်းများ၊ ကျန်းမာရေး၊ ပညာရေး။
၅	ပြဿနာသစ်ပင် (Problem Tree)	၂၅-၁-၁၆	အမျိုးသမီးများ	-	၂၃	၂၃	ဆွေးနွေးထားသော အခြေခံအဆောက်အအုံ များနှင့် သက်မွေးဝမ်းကျောင်းလုပ်ငန်းများ



၆	ကျေးရွာ၏ (၅)နှစ်စာ ဦးစားပေးအစီအစဉ်ပြဇယား(Metric Ranking)	၂၅-၁-၁၆	အမျိုးသားအုပ်စု၊ အမျိုးသမီးအုပ်စု၊ လူငယ်အုပ်စု၊ ရပ်မိရပ်ဖအုပ်စု	၃၇	၃၉	၇၆	အကျိုးပြုဦးရေ၊ အကျိုးခံစားခွင့်နှင့် အဓိက လိုအပ်ချက်များပေါ်မူတည်၍ ဆုံးဖြတ်သည်။
၇	အဖွဲ့အစည်းချိတ်ဆက်ပုံ (Venn Diagram)	၂၄-၁-၁၆	ကျေးရွာအုပ်ချုပ်ရေးအဖွဲ့၊ ကျေးရွာစီ/ ထောက်အဖွဲ့	၃၅	၃၃	၆၈	ကျေးရွာတွင်းရှိ အဖွဲ့အစည်းများနှင့် မည်သို့သောလုပ်ငန်းများအတွက် မည်သည့်အဖွဲ့များချိတ်ဆက်လုပ်ကိုင်မှု
၈	ပင့်ကူအိမ်ကွန်ယက် (Spider Web)	၂၆-၁-၁၆	အမျိုးသားများ နှင့် အမျိုးသမီးများ	၁၅	၂၁	၃၆	အမျိုးသားများ နှင့် အမျိုးသမီးများ တန်းတူအခွင့်အရေး ရရှိမှု နှင့် မရရှိသည့် အကြောင်းအရင်းများ
၉	ပြဿနာ၊ အခွင့်အရေး၊ လက်ရှိအခြေအနေနှင့် ပြောင်းလဲမှုညွှန်းကိန်း	၂၅-၁-၁၆	ကျေးရွာစီ/ ထောက်အဖွဲ့၊ ကျေးရွာလူထု	၃၅	၃၇	၇၂	ပြဿနာ၊ အခွင့်အရေး၊ လက်ရှိအခြေအနေ ကိုသိရှိရန် နှင့် ပြောင်းလဲနိုင်သည်ပုံစံများ
၁၀	ကျေးရွာအိမ်မက်ပြမြေပုံ (Dream Map)	၂၆-၁-၁၆	ကျေးရွာစီ/ ထောက်အဖွဲ့၊ ကျေးရွာလူထု	၁၇	၁၉	၃၆	နောင်တစ်ချိန်တွင် ကျေးရွာတွင် ဖြစ်စေချင်သော/ မြင်စေချင်သော အရာများ ထည့်သွင်းရေးဆွဲခြင်း

၆။ ကျေးရွာဖွံ့ဖြိုးရေးအစီအစဉ်အတွက် အသုံးပြုခဲ့သော PRA tools များနှင့်တစ်ခုချင်းစီအတွက်သုံးသပ်ချက်များ

၁။ ကျေးရွာ၏လူမှုစီးပွားအဆင့်သတ်မှတ်ခြင်း။ (Wealth Ranking)

အဆင့်	အခြေခံစံနှုန်းများ/ ညွှန်းကိန်းများ	အိမ် ထောင်စု	ရာခိုင်နှုန်း
ချမ်းသာ	အိမ်အခြေအနေ- အုတ်ခင်း၊ အုတ်ကာ၊ သွပ်မိုး (၂) ထပ်တိုက် မြေယာပိုင်ဆိုင်မှု- ၁၀ ဧကအထက် ကျွဲ၊ နွား- ၄ ကောင်အထက် အခြားပိုင်ဆိုင်မှု- ခြွေစက်၊ ရိတ်စက်၊ ထွန်းစက်၊ ရေစုပ်စက်၊ TV၊ တယ်လီဖုန်း၊ စပါးကြိုက်စက်၊ ဆိုင်ကယ်၊ ကား၊ (အထက်တန်း၊ အလယ်တန်း ကျောင်းသားရှိ)	၂၀	၂၇%



အလယ်အလတ်	အိမ်အခြေအနေ- ပျဉ်ခင်း၊ ပျဉ်ကာ၊ သွပ်မိုး၊ ချေတံရှည်အိမ် မြေယာပိုင်ဆိုင်မှု- ၅ ဧက ကျွဲ၊ နွား- ၂+၂ ကောင် အခြားပိုင်ဆိုင်မှု- လှည်းဆိုင်ကယ်၊(အလယ်တန်းကျောင်းနေအရွယ်ကျောင်း င်းသားရှိ)	၃၆	၄၇%
နွမ်းပါး	အိမ်အခြေအနေ- ပျဉ်ခင်း၊ ဝါးထရံကာ၊ သက်ကယ်မိုး၊ ချေတံရှည်အိမ် မြေယာပိုင်ဆိုင်မှု- ကျွဲ၊ နွား- အခြားပိုင်ဆိုင်မှု- (မူလတန်းကျောင်းကျောင်းနေအရွယ်ကလေးရှိ)၊ကျောင်းထားနိုင်	၁၉	၂၄%
အလွန်နွမ်းပါး	အိမ်အခြေအနေ- ပျဉ်ခင်း၊ ဝါးထရံကာ၊ အင်ဖက်မိုး၊ အကာမလုံ မြေယာပိုင်ဆိုင်မှု- မရှိ ကျွဲ၊ နွား- မရှိ အခြားပိုင်ဆိုင်မှု- ကျောင်းနေအရွယ်ကလေးရှိ ကျောင်းမထားနိုင်	၂	၂%
စုစုပေါင်း		၇၇	၁၀၀%



သုံးသပ်ချက်

ရာသီဥတု-တပိုတွဲလ လယ်မှ စ၍ နယုန်လအထိ နွေရာသီဖြစ်ပါသည်။ နယုန်လ လယ် မှ စ၍ တော်သလင်း လအထိ မိုးရာသီ ဖြစ်ပါသည်။ သီတင်းကျွတ်လ မှ စတင်၍ တပိုတွဲလ လယ်အထိ ဆောင်းရာသီ ဖြစ်ပါသည်။

စိုက်ပျိုးရေး- နယုန်လတွင် စပါးစိုက်ပျိုးရန် ပျိုးထောင်ကြပြီး ဝါဆိုလတွင် ကောက်စိုက်ကြပါသည်။ စိုက်ပျိုးရေးလုပ်ငန်းမှ တစ်နေ့ဝင်ငွေ ၄၀၀၀ ကျပ်၊ တစ်လ ဝင်ငွေ ၁၂၀၀၀၀ ကျပ် နှင့် တစ်နှစ်ဝင်ငွေ ၅၀၀၀၀၀ ကျပ် ရရှိပါသည်။ နှစ်ရှည်သီးနှံအဖြစ် ငှက်ပျောခြံတပိုင်တနိုင်စိုက်ပျိုးကြပါသည်။ တစ်နှစ်ဝင်ငွေကျပ် ၂၀၀၀၀၀ ခန့် ရရှိပါသည်။ မိသားစုဝင်ငွေအဖြစ် တဘက်တလမ်းမှ အပိုဝင်ငွေရရှိပါသည်။

မွေးမြူရေး-မွေးမြူရေး လုပ်ငန်းများကို ရာသီမရွေးလုပ်ကိုင်ကြပါသည်။ လုပ်ငန်းခွင်အတွက် ကျွဲ၊ နွားများမွေးမြူကြပြီး အိမ်ခြေထက်ဝက်ခန့်မှာ ကြက်၊ဝက်များမွေးမြူကြပါသည်။

နေ့စားလုပ်ငန်း- ဝါဆို၊ဝါခေါင်လတွင် လယ်ယာလုပ်ငန်းခွင် များရှိခြင်းကြောင့် ဝင်ငွေရရှိပါသည်။ သီတင်းကျွတ်၊ တန်ဆောင်မုန်း နှင့် နတ်တော် လများတွင်စပါးရိတ်သိမ်းခြွေလှေ့ခြင်း လုပ်ငန်းများ ရှိခြင်းကြောင့် ဝင်ငွေရရှိပါသည်။ တပိုတွဲ၊ တပေါင်း လများတွင် ဆောက်လုပ်ရေးလမ်းကုမ္ပဏီရှိခြင်းကြောင့် လမ်းလုပ်ငန်းမှ ဝင်ငွေရရှိပါသည်။ တံခူးလနှင့် ကဆုန်၊နယုန်လများတွင် ရွှေကျင်းများတွင် ရွှေကျင်လုပ်ငန်း လုပ်ကိုင်ကြပါသည်။ နေ့စားလုပ်ငန်းမှ တစ်နေ့ဝင်ငွေ ၄၀၀၀ ကျပ်၊ တစ်လ ဝင်ငွေ ၁၂၀၀၀ကျပ် နှင့် တစ်နှစ်ဝင်ငွေ ၅၅၀၀၀၀ ကျပ် ရရှိပါသည်။

သဘာဝဘေးအန္တရာယ် ။ တောင်ကျချောင်းရေကြီးခြင်းကြောင့် ရံဖန်ရံခါ စပါးခင်းများရေလွှမ်းပါသည်။ လေပြင်းကျရောက် တတ်သည့်အခါလည်းရှိပါသည်။

ဝမ်းစာဖူလုံမှု- တစ်နှစ်ပါတ်လုံးနီးပါးဝမ်းစာဖူလုံမှုရှိပါသည်။ဝါခေါင်၊တော်သလင်းလများတွင် စပါးကုန်ချိန်ဖြစ်၍ ဝမ်းစာရှားပါးမှုပြဿနာရှိပါသည်။

အလုပ်သမားရှားပါးမှု- အလုပ်သမားရှားပါးမှုမရှိပါ။ ပွင့်လင်းရာသီတွင် ရွှေ့ပြောင်းလုပ်သားသွားလာမှု ရှိပါသည်။

ပွဲတော်များ-တန်ခူးလတွင် သင်္ကြန်ပွဲတော်ပြုလုပ်ပါသည်။ ဝါဆိုလတွင် သင်္ကန်းကပ်ပွဲတော်ရှိပါသည်။ သီတင်းကျွတ်လတွင် မီးထွန်းပွဲတော်ရှိပါသည်။ တပေါင်းလတွင် အလှူပွဲများရှိပါသည်။



၄။ ကျေးရွာလူမှုရေးပြမြေပုံ နှင့် သုံးသပ်ချက်

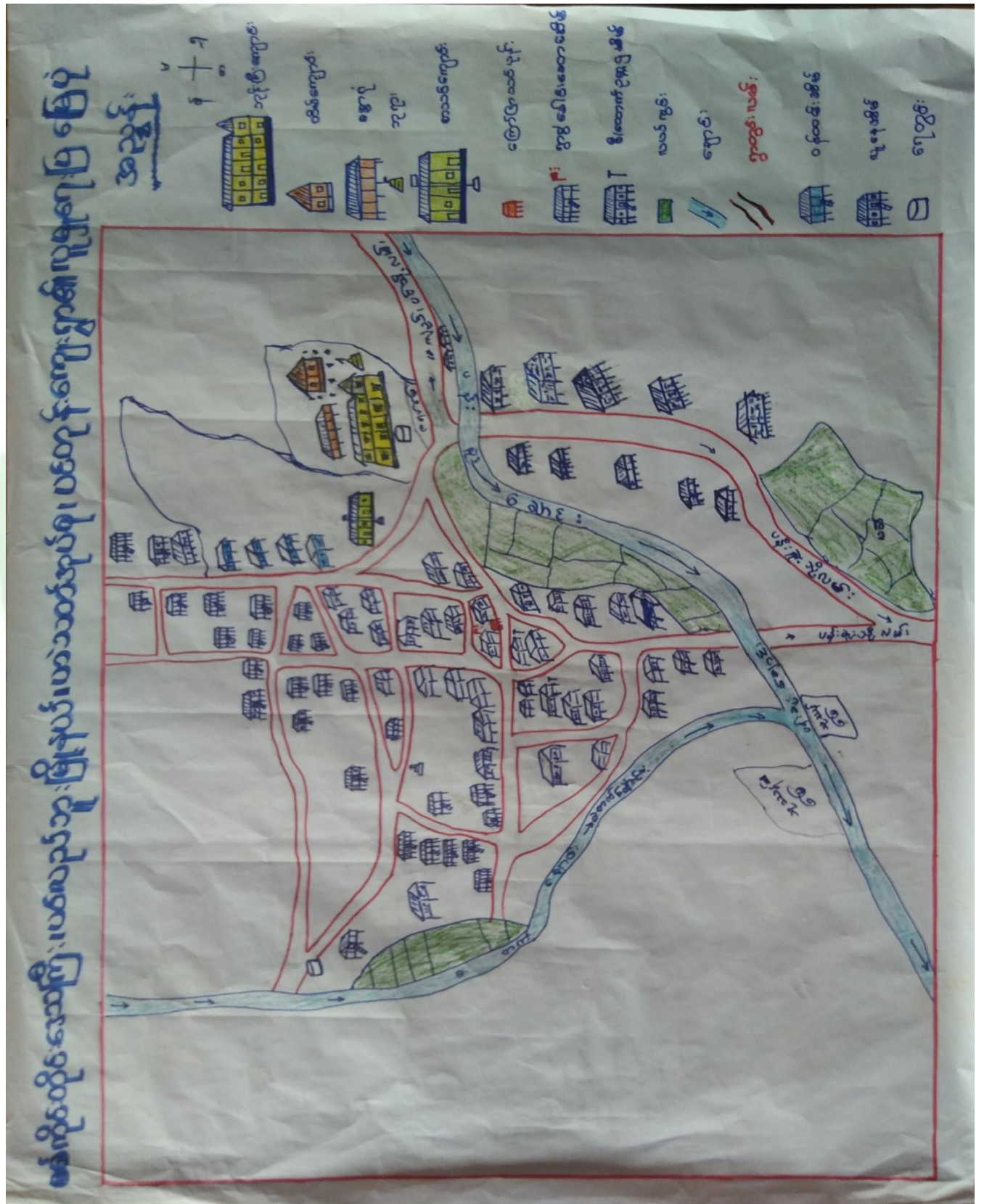



သုံးသပ်ချက်

လူနေထိုင်မှု ပုံစံ- စီပွားရေးအဆင့် (၄) မျိုးရှိပြီး ချမ်းသာအုပ်စု(၂၀) အလယ်အလတ်အုပ်စု(၃၆)၊ နွမ်းပါးအုပ်စု(၁၉)အလွန်နွမ်းပါးအုပ်စု(၂)အိမ်ရှိပြီး ဗမာလူမျိုးများ စုစည်းစွာနေထိုင်ကြပါသည်။ အိမ်အခြေအနေ အများစုမှာ ခြေတံရှည်အိမ်များဖြစ်ကြပါသည်။

လမ်းပန်းဆက်သွယ်ရေး- ပင်တုန်းကျေးရွာသည် ပင်လည်ဘူးမြို့၏ အရှေ့တောင်ဘက်တွင်တည်ရှိပါသည်။ လမ်းပန်းဆက်သွယ်ရေးအခြေအနေမှာ မြေသားလမ်းဖြစ်ပြီး၊ ပန်းချေးချောင်းအား အကွေ့အကောက်များစွာဖြတ်သန်းသွားလာရပါသည်။ ဒေသထွက်ကုန်များ သယ်ယူပို့ဆောင်ရာတွင် ခက်ခဲပါသည်။

ကျန်းမာရေး- ကလေးမွေးဖွားခြင်းအတွက် အရပ်လက်သည်ကိုသာ အားထားရပါသည်။ ကျေးရွာအတွက် အရံသားဖွားဆရာမလိုအပ်ပါသည်။ အဓိကဆေးကုသမှုခံယူခြင်းကို (၁၂) မိုင်ခရီးရှိသော ပင်လည်ဘူးမြို့နယ်ဆေးရုံ/ဆေးခန်းသို့သွားရောက်၍ ဆေးကုသမှုခံယူရပါသည်။

သောက်သုံးရေး- ကျေးရွာတွင်းရှိ လက်တူးတွင်းနှင့် ပိုက်တွင်းများမှ ရေကို အသုံးပြုပါသည်။ သန်းရှင်းသောသောက်သုံးရေလုံလောက်မှုမရှိပါ။ ကျေးရွာနှင့် (၁) ဖာလုံခွဲခန့်ဝေးသော သဘာဝစိမ့်စမ်းရေမှ ရေပိုက်သွယ်တန်း၍ သန်းရှင်းသော သောက်သုံးရေရှိရန် ကျေးလက်ဦးဌာန သို့တင်ပြထားပြီးဖြစ်ပါသည်။

အခြား- ရွာ၏မြောက်ပိုင်းတွင် ဘုန်းကြီးကျောင်း၊ ဓမ္မာရုံ၊ ရှိပါသည်။ ကျေးရွာ၏အနီးတွင် ဆောက်လုပ်ရေးကုမ္ပဏီရှိပြီးကျေးရွာလမ်းပြုလုပ်ရာတွင် ငှားရမ်းအသုံးပြုနိုင်ပါသည်။



၅။ ကျေးရွာအရင်းအမြစ်ပြမြေပုံနှင့်သုံးသပ်ချက်





သုံးသပ်ချက်

ပတ်ဝန်းကျင်ရှိအရင်းအမြစ်များ- ရွာပတ်ဝန်းကျင်ရှိသစ်တောများမှထင်းထုတ်ယူသုံးစွဲနိုင်ပါသည်။ ရွာ၏အရှေ့ဘက်တွင်ချောင်းရှိသည်။ စိုက်ပျိုးရေးအတွက် လုံလောက်မှုရှိပါသည်။ ကျေးရွာ၏ မြောက်ပိုင်း၊ အရှေ့ပိုင်းတွင် လယ်/ယာ မြေများရှိပါသည်။ ကျေးရွာပတ်ဝန်းကျင်တွင် တောင်ကုန်းများရှိခြင်းကြောင့် တပိုင်တနိုင်ငှက်ပျော့ခြံများ ရှိစိုက်ပျိုးထားရှိပြီး မိသားစုအတွက်ဝင်ငွေရရှိနေပါသည်။ သစ်တောအတွင်းမှ ဆေးဘက်ဝင်သစ်ဥသစ်ဖုများ၊ ဆိုးဆေးလုပ်ငန်းသုံးသစ်ခေါက်များရရှိခြင်းကြောင့် ဝင်ငွေရရှိကြပါသည်။

စီးပွားရေးလုပ်ကိုင်စားသောက်ရသောအရင်းအမြစ်- ရွာ၏အရှေ့ဘက်တွင်ချောင်းရှိသည်။ လယ်/ယာ မြေများကို အသုံးပြု၍ စပါးကိုအဓိကထားစိုက်ပျိုးကြပါသည်။ မြေပဲနှင့်ဟင်းသီးဟင်းရွက်ခြံများ စိုက်ပျိုးလုပ်ကိုင်ကြပါသည်။ တိုးချဲ့စိုက်ပျိုးရန်လိုအပ်ပါ သည်။

အရင်းအမြစ်နှင့်ဆက်စပ်သောပြဿနာများ- ရွာ၏အရှေ့ဘက်တွင်ချောင်းမှ စိုက်ပျိုးရေးအတွက်ရေရရှိပြီး တခါတရံရေကြီးပါက လယ်ကွင်းများရေဖုံးလွှမ်းတတ်ပြီး စပါးသီးနှံပျက်စီးတတ်ပါသည်။ မိုးခေါင်ရေရှားမှုဖြစ်ခြင်းကြောင့် သီးနှံများဖြစ်ထွန်းမှုနည်းပါသည်။ စပါးအထွက်နှုန်းနည်းခြင်းကြောင့် အကြွေးတင်ရှိမှုများရှိလာပါသည်။ လမ်းပန်းဆက်သွယ်ရေး ကောင်းမွန်မှု ရှိသော်လည်း ထွက်ကုန်မရှိခြင်းကြောင့် ဝင်ငွေနည်းကြပါသည်။ ချောင်းရေနှင့် လယ်ယာမြေများကို အသုံးပြု၍ သီးနှံများ ပိုမိုစိုက်ပျိုးထုတ်လုပ်သင့်ပါသည်။ နှစ်စဉ်ချောင်းရေတိုက်စားမှုရှိပြီး ကျေးရွာစာသင်ကျောင်းနောက်ကျော ဘက်တွင် ရေထိန်းနံရံပြုလုပ်ဆောင်ရွက်ရန်လိုအပ်နေပါသည်။



၆။ အမျိုးသားများတင်ပြသော ပြဿနာသစ်ပင် နှင့် ဖြေရှင်းနည်းလမ်း

တံသောက်အုပ်ရုပ်ပေးရန်ကျေးဇူးပြုဆုတောင်းရအောင် ပြဿနာသစ်ပင်

အကျိုးဆက်

လေးနှစ်ရှိသည့်အထိအပေးပေးပြီးမှသာ ပညာပေးနိုင်ရမည်။
 မပေးမီအထိအပေးပေးခြင်းမပြုရဘဲ အပေးပေးခြင်းမပြုရမည်။
 အပေးပေးခြင်းမပြုရဘဲ အပေးပေးခြင်းမပြုရမည်။
 အပေးပေးခြင်းမပြုရဘဲ အပေးပေးခြင်းမပြုရမည်။
 အပေးပေးခြင်းမပြုရဘဲ အပေးပေးခြင်းမပြုရမည်။
 အပေးပေးခြင်းမပြုရဘဲ အပေးပေးခြင်းမပြုရမည်။
 အပေးပေးခြင်းမပြုရဘဲ အပေးပေးခြင်းမပြုရမည်။
 အပေးပေးခြင်းမပြုရဘဲ အပေးပေးခြင်းမပြုရမည်။

ဖြေရှင်းချက်

အပေးပေးခြင်းမပြုရဘဲ အပေးပေးခြင်းမပြုရမည်။
 အပေးပေးခြင်းမပြုရဘဲ အပေးပေးခြင်းမပြုရမည်။
 အပေးပေးခြင်းမပြုရဘဲ အပေးပေးခြင်းမပြုရမည်။
 အပေးပေးခြင်းမပြုရဘဲ အပေးပေးခြင်းမပြုရမည်။
 အပေးပေးခြင်းမပြုရဘဲ အပေးပေးခြင်းမပြုရမည်။
 အပေးပေးခြင်းမပြုရဘဲ အပေးပေးခြင်းမပြုရမည်။
 အပေးပေးခြင်းမပြုရဘဲ အပေးပေးခြင်းမပြုရမည်။
 အပေးပေးခြင်းမပြုရဘဲ အပေးပေးခြင်းမပြုရမည်။



အကြောင်းအရင်းများ/ အခက်အခဲများ

<p>၁ မူကြိုကျောင်းမရှိခြင်း မူကြိုအရွယ်ကလေးသူငယ်များထိန်းသိမ်းစောင့်ရှောက်ရခြင်းကြောင့်မိခင်များဝင်ငွေမရှာနိုင်ခြင်း၊မူကြိုကံ့ကျောင်းမရှိ</p>	<p>၂ ချောင်းကူးတံတားမရှိခြင်း ကြောင့်ကျေးရွာချင်းဆက်သွယ်ရန်ခက်ခဲခြင်း၊ကျောင်းသွားရန်ခက်ခဲခြင်း</p>	<p>၃ ကျေးရွာတွင်းလမ်းမကောင်းခြင်း လမ်းကျဉ်း၍သွားလာ ရေးခက်ခဲခြင်း</p>
<p>၄ သောက်သုံးလုံလောက်မှုမရှိခြင်းအမျိုးသမီးများအတွက် သန့်ရှင်းသော သောက်သုံးရေရရှိရန်အချိန်ပေးပေး၍ရေခပ်နေရခြင်း။</p>	<p>၅ အသက်မွေးဝမ်းကျောင်းလုပ်ငန်းများလုပ်ကိုင်ရန်ရင်းနှီးငွေမရှိခြင်း/ အတိုးနှုန်းကြီးမြင့်ခြင်း</p>	<p>၆ စပါးမျိုးကောင်းမျိုးသန့်မရှိခြင်း၊စိုက်ပျိုးရေးနည်းပညာညာသင်မရှိခြင်း</p>
<p>၇ မွေးမြူရေးအရင်းအနှီး၊ကူးသန်းရောင်းဝယ်ရေးအရင်းအနှီးမရှိခြင်း</p>	<p>၈ အရံသားဖွားဆရာမမရှိခြင်း</p>	<p>-ကျောင်းဆရာ/မမလုံလောက်ခြင်း - ကျောင်းသုံးပရိဘောဂမလုံလောက်ခြင်း</p>

အကျိုးဆက်များ

- ၁ ငှနစ်ပြည့်ကလေးများပညာမသင်ကြားရခြင်း၊ မိခင်များကလေးထိန်းချိန်ပေးရခြင်း။ မူကြိုအရွယ်ကလေးသူငယ်များထိန်းသိမ်းစောင့်ရှောက်ရခြင်းကြောင့်မိခင်များဝင်ငွေမရှာနိုင်ခြင်း၊မူကြိုကျောင်းမရှိခြင်းကြောင့်ကလေးငယ်များကျောင်းအပ်ချိန် အခက်အခဲများနှင့်ကြုံနိုင်ပါသည်။
- ၂ ချောင်းကူးတံတားမရှိခြင်းကြောင့် သွားလာရေးခက်ခဲခြင်း၊
- ၃ ကျေးရွာတွင်းလမ်းမကောင်းခြင်း လမ်းကျဉ်း၍သွားလာ ရေးခက်ခဲခြင်းများကြောင့် မိုးရာသီကလေး၊လူကြီး လူမှုရေးကိစ္စများ အခက်အခဲရှိ
- ၄ သောက်သုံးလုံလောက်မှုမရှိခြင်းအမျိုးသမီးများအတွက် သန့်ရှင်းသော သောက်သုံးရေရရှိရန်အချိန်ပေး၍ရေခပ်နေရခြင်း။
- ၅ အသက်မွေးဝမ်းကျောင်းလုပ်ငန်းများ လုပ်ကိုင်ရန် ရင်းနှီးငွေမရှိခြင်း/
အတိုးနှုန်းကြီးမြင့်ခြင်းကြောင့် စီးပွားရေးခက်ခဲခြင်း



ဖြေရှင်းနည်းလမ်း

- ၁ မူကြိုကျောင်းအသစ်ဆောက်လုပ်ခြင်း
- ၂ ချောင်းကူးတံတားတည်ဆောက်ခြင်း
- ၃ ကျေးရွာတွင်းကျောက်ချောလဲလမ်းခင်းခြင်း
- ၄ စီမံခန့်ခွဲရေးသွယ်ခြင်း
- ၅ အသေးစားချေးငွေရရှိရန် မြစ်စိမ်းရောင်စီမံကိန်း ငွေချေးငွေ ပြီးကောင်းမျိုးသန့် (စပါး) သမဝါယမအသင်းနှင့် ချိတ်ဆက်ဆောင်ရွက်ရန်
- ၆ စိုက်ပျိုးရေးနည်းပညာသင်တန်း၊ မျိုးကောင်းမျိုးသန့် (စပါး) မွေးမြူရေး နည်းပညာ သိရှိနိုင်ရန် မွေးမြူရေးဌာနနှင့် ချိတ်ဆက်ဆောင်ရွက်ရန်
- ၇ စီမံကိန်းလုပ်ငန်း အကောင်အထည်ဖော် ဆောင်ရွက်ရာတွင် ဝင်ငွေနည်းသော မိသားစုများအား ဦးစားပေးခြင်း





အကြောင်းအရင်းများ/ အခက်အခဲများ

၁	စာသင်ကျောင်းကျက်နာကျက်မရှိခြင်း ကြောင့် ကလေးများစာသင်ချိန် အပူအအေးမမျှတခြင်း၊ မိုးရာသီ စာသင်ချိန်အသံဆူခြင်း	၂	မူကြိုကျောင်းမရှိခြင်း ကလေးသူငယ်များထိန်းသိမ်းစောင့်ရှောက်ခြင်းကြောင့်မိခင်များဝင်ငွေမရှာနိုင်ခြင်း၊ မူကြို ကိုကျောင်းမရှိ	၃	ချောင်းကူးတံတားမရှိခြင်း ကြောင့်ကျေးရွာချင်းဆက် က်သွယ်ရန်ခက်ခဲခြင်း၊ ကျောင်းသွားရန်ခက်ခဲခြင်း
၄	ကျေးရွာတွင်းလမ်းမကောင်းခြင်း၊ ရေမြောင်းမရှိခြင်း	၅	သောက်သုံးရေရှားပါးခြင်းအမျိုးသမီးများအတွက် သန့်ရှင်းသော သောက်သုံးရေရရှိရန်အချိန်ပေး၍ရေခပ်နေရခြင်း။	၆	အသက်မွေးဝမ်းကျောင်းလုပ်ငန်းများ လုပ်ကိုင်ရန်ရင်းနှီးငွေမရှိခြင်း/ အတိုးနှုန်းကြီးမြင့်ခြင်း
၇	စပါးမျိုးကောင်းမျိုးသန့်မရှိခြင်း	၈	အသက်မွေးဝမ်းကျောင်းအတတ် ပညာမရှိခြင်းကြောင့် ဝင်ငွေနည်းပါးခြင်း	၉	-ကျောင်းဆရာ/မ မလုံလောက်ခြင်း - ကျောင်းသုံးပရိဘောဂမလုံ လောက်ခြင်း
၁၀	အရံသားဖွားမရှိခြင်း ဆေးဝါးလိုအပ်ခြင်း	၁၁	ချောင်းကမ်းပါးမြေထိန်းခြင်းနံရံတည်ဆောက်ရန်လိုအပ်ခြင်း		စာသင်ကျောင်းဝင်းခြံပြုပြင်ရန် လိုအပ်ခြင်း

အကျိုးဆက်များ

- စာသင်ကျောင်းကျက်နာကျက်မရှိခြင်း ကြောင့် ကလေးများစာသင်ချိန် အပူအအေးမမျှတခြင်း၊ မိုးရာသီစာသင်ချိန် အသံဆူခြင်း၊ ကျောင်းနေအရွယ်ကလေးသူငယ်များနေထိုင်မကောင်းဖြစ်ခြင်းများတွေ့ကြုံခံစားရပါသည်။
- မူကြိုအရွယ်ကလေးသူငယ်များထိန်းသိမ်းစောင့်ရှောက်ခြင်းကြောင့်မိခင်များဝင်ငွေမရှာနိုင်ခြင်း၊ မူကြိုကျောင်းမရှိခြင်းကြောင့်ကလေးငယ် များကျောင်းအပ်ချိန် အခက်အခဲများနှင့်ကြုံနိုင်ပါသည်။
- ချောင်းကူးတံတားမရှိခြင်းကြောင့် သွားလာရေးခက်ခဲ၊ ကလေးများ အန္တရာယ်ရှိခြင်း
- ကျေးရွာတွင်းလမ်းမကောင်းခြင်း၊ ရေမြောင်းမရှိခြင်း တောင်ကျရေကြောင့် မိုးရာသီတွင် ကျေးရွာလမ်းများ ရေဖုံးလွှမ်းခြင်း၊ လမ်းပျက်စီးခြင်း၊ ကျေးရွာတွင်း သန့်ရှင်းမှုမရှိခြင်း၊ ရေစီးရေလာမကောင်းခြင်းများဖြစ်ပေါ်စေပါသည်။
- သောက်သုံးရေရှားပါးခြင်းအမျိုးသမီးများအတွက် သန့်ရှင်းသော သောက်သုံးရေရရှိရန် အချိန်ပေး၍ ရေခပ်နေရခြင်း၊ ရေအလုံအလောက်မရရှိခြင်း၊ အလုပ်ချိန်လျော့နည်းခြင်း၊



၆ အသက်မွေးဝမ်းကျောင်းလုပ်ငန်းများ လုပ်ကိုင်ရန် ရင်းနှီးငွေမရှိခြင်း/ အတိုးနှုန်းကြီးမြင့်ခြင်းကြောင့် မိသားစုစီးပွားရေးနောက်ကျခြင်း

၇ အသက်မွေးဝမ်းကျောင်းအတတ်ပညာ မရှိခြင်းကြောင့် ဝင်ငွေနည်းပါးခြင်းပြီး လူမှုဘဝနိမ့်ကျစေပါသည်။

ဖြေရှင်းနည်းလမ်း

၁	စာသင်ကျောင်းမျက်နှာကျက်တပ်ဆင်ခြင်း	၂ မူကြိုကျောင်းဆောင် င်သစ်အား စာသင်ကျောင်းဝင်းအတွင်း ှီးဆောက်လုပ်ခြင်း	၃ ချောင်းကူးတံတားဆောက်လုပ် ပ်ခြင်း
၄	ကျေးရွာတွင်းကျောက်ချေ ချာလမ်းခင်းခြင်း	၅ စီမံစမ်းရေသွယ်တန်းခြင်း	၆ အိမ်တွင်းမူ လုပ်ငန်းသင်တန်း ကျေး/လက် ဦးစီးဌာန စီမံကိန်းများနှင့် ချိတ်ဆက်ဆောင်ရွက်ရန် အသေးစားချေးငွေရရှိရန် မြစိမ်းရောင်စီမံကိန်း ငွေချေးသမ မဝါယမအသင်းနှင့် ချိတ်ဆက်ဆောင် ရွက်ရန်
၇	စပါးမျိုးကောင်းမျိုးသန့်မရှိ ခြ ခင်းအတွက် စိုက်ပျိုးရေးဌာနနှင့်ဆက်သွယ် ယ်ဆောင်ရွက်ရန်	၈ မွေးမြူရေး နည်းပညာ သိရှိနိုင်ရန် မွေးမြူရေးဌာနနှင့် ချိတ်ဆက်ဆောင်ရွက်ရန်	၉ စီမံကိန်းလုပ်ငန်း အကောင်အထည်ဖော် ဆောင်ရွက် ာတွင် ဝင်ငွေနည်းသော မိသားစုများအား ဦးစားပေးခြင်း



၈။ ပြီးစားပေးအစီအစဉ်ပြဇယား (Matrix Ranking)

ပုံဆောင်ရွက်မှုအစီအစဉ်အရ ဦးစားပေးဆောင်ရွက်ရမည့် အစီအစဉ်

	၁	၂	၃	၄	၅	၆	၇	၈	၉	ဆက်တိုက်ဆောင်ရွက်ရမည့် အစီအစဉ်
၁။ နည်းစနစ်အရ										
၂။ စွမ်းဆောင်ရည်၊ ဖြစ်ထွန်းမှု										၅,၀၀၀,၀၀၀
၃။ ဖွံ့ဖြိုးမှု၊ ဆောင်ရွက်ခြင်း										၅,၀၀၀,၀၀၀
၄။ နည်းစနစ်၊ ဆောင်ရွက်ခြင်း										၆,၀၀၀,၀၀၀
၅။ စွမ်းဆောင်ရည်၊ ဖြစ်ထွန်းမှု (အကောင်အထည်ဖော်ခြင်း)										၆,၀၀၀,၀၀၀
၆။ စွမ်းဆောင်ရည်၊ ဆောင်ရွက်ခြင်း										၇,၀၀၀,၀၀၀



စီမံကိန်းပထမနှစ်တွင် စာသင်ကျောင်းပြုပြင် (မျက်နှာကျက် နှင့် ဆေးသုတ်လုပ်ငန်း) ကို ရံပုံငွေ (၅၀၀၀၀၀၀) ကျပ်ဖြင့် ကျောင်းဆောင် နှစ်ခုလုံးမျက်နှာကျက်ပြုလုပ်ခြင်းနှင့် မူလတန်းကျောင်းဆောင်အား ဆေးသုတ်လုပ်ငန်း ဆောင်ရွက်ပြီးစီးခဲ့ပါသည်။

စီမံကိန်းဒုတိယနှစ်တွင် ဟဲသတ်ကျေးရွာအုပ်စုတွင်း ၄ ရွာရှိရာ စီမံကိန်းလုပ်ငန်းခွဲအသုံးပြုငွေ လိုအပ်ချက်အရ ကျေးရွာအားလုံးမှ လုပ်ငန်းမဆောင်ရွက်ပဲ ၂ ရွာတစ်လှည့်စီ ဆောင်ရွက်ရပါသည်။ စီမံကိန်း ဒုတိယနှစ်တွင် ချောင်းကူးတံတားတည်ဆောက်ခြင်း လုပ်ငန်းကိုဆောင်ရွက်မည်ဖြစ်ပါသည်။

စီမံကိန်း တတိယနှစ် တွင် ကျန်သောကျေးရွာ ၂ ရွာမှ ဆက် လက်ဆောင်ရွက်ရမည် ဖြစ်ပြီး စတုတ္ထနှစ်တွင် ကျေးရွာ(၃) ရွာမှ လုပ်ငန်းခွဲများအတွက် ရံပုံငွေ ရရှိမှုအပေါ်မူတည်၍ လုပ်ငန်းများဆောင်ရွက်သွားကြရန် အများသဘောတူဆုံးဖြတ်ထားခဲ့ကြပါသည်။ ပင်တုန်းကျေးရွာအနေဖြင့် စီမံကိန်းစတုတ္ထနှစ်တွင် အရေးအကြီးဆုံးဖြစ်သော ကျေးရွာတွင်းကျောက်ချောလမ်း အားဆောင်ရွက်သွားမည်ဖြစ်ပါသည်။



သုံးသပ်ချက်

ကျေးရွာအတွင်းရှိအဖွဲ့အစည်းများ

ကျေးရွာလူထုနှင့်အဖွဲ့အစည်းများ ချိတ်ဆက်ဆောင်ရွက်နေသည့် အနေအထားမှာ အုပ်ချုပ်ရေးအဖွဲ့၊ ကျောင်းကော်မတီအဖွဲ့၊ မီးသတ်အဖွဲ့၊ အမျိုးသားအဖွဲ့၊ အမျိုးသမီးများအဖွဲ့၊ ဝတ်အသင်းအဖွဲ့၊ ဂေါပကအဖွဲ့၊ ကျေးရွာ စီမံကိန်းအထောက်အကူပြုကော်မတီ၊ အမျိုးသမီးရေးရာကော်မတီ၊ များရှိကြပြီး ကျေးရွာသာရေး၊ နာရေး၊ ကျေးရွာဖွံ့ဖြိုးတိုးတက်ရေး ကျေးရွာအကျိုးပြုရေး လုပ်ငန်းများ ချိတ်ဆက်ဆောင်ရွက်ကြပါသည်။

ကျေးရွာပြင်ပအဖွဲ့အစည်းများ

ပင်တုန်းကျေးရွာတွင်မြို့နယ်အထွေထွေအုပ်ချုပ်ရေးဦးစီးဌာန၊ ပညာရေးဌာန၊ ကျန်းမာရေးဌာန၊ မြေဧကပိုင်ဆိုင်ရေးဦးစီးဌာန၊ လူထုဗဟိုပြုစီမံကိန်း၊ မြန်မာ့စီးပွားရေးဘဏ်၊ မီးသတ်၊ မွေးမြူရေးဌာနများနှင့်အိတ်ပိုးဆောင်ရွက်မှုရှိပြီး ကျေးရွာသားများအနေဖြင့် သက်ဆိုင်ရာကဏ္ဍအလိုက် လိုအပ်သလို ချိတ်ဆက်ဆောင်ရွက်မှုအကူအညီတောင်းခံမှုမှာ လိုအပ် နေပါသေးသည်။

အသက်မွေးဝမ်းကျောင်းလုပ်ငန်းအတွက် အရင်းအနှီးရရှိရန် မြို့နယ်သမဝါယမအသင်း၊ မြစ်မီးရောင်စီမံကိန်းကဲ့သို့ ချေးငွေပံ့ပိုးသည့် ကျေးလက်ဒေသဖွံ့ဖြိုးတိုးတက်ရေးဦးစီးဌာန၊ အဖွဲ့အစည်းများနှင့်ချိတ်ဆက်ဆောင်ရွက်ရန်နှင့် စိုက်ပျိုးရေးထုတ်ကုန်တိုးချဲ့ဆောင်ရွက် သင့်ပါသည်။ ပညာရေးဌာနနှင့်လည်းချိတ်ဆက်ဆောင်ရွက်သင့်ပါသည်။

အမျိုးသမီးကဏ္ဍ အစည်းအဝေးမှတ်တမ်း နှင့် စစ်ဆေးရမည့်အချက်များ

၁။ အမျိုးသမီးကဏ္ဍ အစည်းအဝေးမှတ်တမ်း

ကျေးရွာမိတ်ဆက်အစည်းအဝေးပြုလုပ်ရန် ဖိတ်ကြားရာတွင် အစည်းအဝေးတွင် အမျိုးသမီး အချိုးညီစွာ ပါဝင်ရန် သက်ဆိုင်ရာ ကော်မတီသို့ ပြောကြားခဲ့ပါသည်။ ပထမအကြိမ် မိတ်ဆက်အစည်းအဝေးတွင် အစည်းအဝေးတိုင်းတွင် အမျိုးသမီးများ အချိုးညီစွာ တက်ရောက်ရန် ပြောကြားခဲ့ပါသည်။ အစည်းအဝေးတိုင်းတွင်လည်း အမျိုးသမီးများမှ ပြောကြားလိုသော အချက်များကို လွတ်လပ် ပွင့်လင်းစွာ ပြောဆိုခွင့်ရှိကြောင်းကိုလည်း ပြောကြားထားပါသည်။ ကျေးရွာအုပ်စုအဆင့်တွင် နှစ်စဉ်ပြုလုပ်သော လုပ်ငန်းများတွင် အမျိုးသမီးများမှ တင်ပြဆောင်းဆိုထားသော လုပ်ငန်းတစ်ခုပါဝင်ရမည် ဖြစ်ကြောင်းကိုလည်း ပြောကြားခဲ့ပါသည်။ လုပ်ငန်းခွဲများ အကော်အထည်ဖော် ဆောင်ရွက်ရာတွင်လည်း လူထုလုပ်အားဖြင့် ဆောင်ရွက်သော လုပ်ငန်းများ ဖြစ်ပါက တူညီသော လုပ်ငန်းအတွက် တူညီသော လုပ်အားများ ပေးချေရမည်ကိုလည်း ပြောကြားခဲ့ပါသည်။ စီမံကိန်း၏ ကဏ္ဍတိုင်းတွင် အမျိုးသမီးများ အခန်းကဏ္ဍကို ထည့်သွင်းထားပြီး အမျိုးသား/ အမျိုးသမီး ခွဲခြားမှုများ မရှိစေရန် ရည်ရွယ်ထားသည်ကို ရှင်းလင်းပြောကြားမှုများ ပြုလုပ်ခဲ့ပါသည်။



အမျိုးသမီးများ၏ ဦးဆောင်နိုင်မှု နှင့် စီမံခန့်ခွဲမှု စွမ်းရည်များ တိုးတက်လာစေရန် အတွက် ကော်မတီများထဲတွင် အမျိုးသမီးများ (၅၀%) ပါဝင်ရမည်ဖြစ်ပါသည်။ ဆပ်ကော်မတီ တစ်ခုတိုင်းတွင်လည်း အနည်းဆုံး အမျိုးသမီး တစ်ဦးပါဝင်ရမည်ဖြစ်ပါသည်။ ကော်မတီထဲတွင် ပါဝင်သော အမျိုးသမီးများသည် တင်ပြဆွေးနွေးမှုများ ပြုလုပ်ခြင်း၊ ဆုံးဖြတ်ချက်များချခြင်း စသည်တို့ကို ပြုလုပ်ရမည်ဖြစ်ပါသည်။ အမျိုးသားများမှလည်း ပံ့ပိုးကူညီပေးရမည်ဖြစ်ပါသည်။ ဒုတိယအကြိမ်အစည်းအဝေးတွင် အမျိုးသမီးများသည် မိမိတို့၏ လိုအပ်ချက် အခက်အခဲများကို လွတ်လပ်စွာဆွေးနွေးနိုင်ရန်အတွက် အမျိုးသမီးသီးသန့် အုပ်စုများဖွဲ့၍ အခက်အခဲများ ဖော်ထုတ်ခြင်းလုပ်ငန်းကိုလည်း လုပ်ကိုင်ခဲ့ပါသည်။

၂။ ကျေးရွာမိတ်ဆက် အစည်းအဝေးတွင်အမျိုးသမီး ကဏ္ဍအတွက် စောင့်ကြည့်စစ်ဆေးရမည့်အချက်များ

မေးမြန်းသည့်ရက်။
၁၅.၀၁.၂၀၁၆

ရက်စွဲ

-

စဉ်	အကြောင်းအရာ	တွေ့ရှိချက်		မှတ်ချက်
		✓	X	
၁	အစည်းအဝေးတက်ရောက်လူသူများအား ကျား၊မ ရေးရာ အခြေခံသဘောတရားများကို ရှင်းလင်းဆွေးနွေးခဲ့ပါသလား။	✓		
၂	စီမံကိန်းတွင် ပါဝင်သော ကျား၊မရေးရာ အကောင်အထည်ဖော်ရေး လိုအပ်ချက် (၅)ချက်ကို ရှင်းလင်းပြခဲ့ပါသလား။	✓		
၃	အစည်းအဝေးများခေါ်ယူရာတွင်အမျိုးသား/သမီးများအချိုးညီစွာတက်ရောက်နိုင်ရေးအတွက် အသိပေးတိုက်တွန်း စည်းရုံးခဲ့တာမျိုး ရှိပါသလား။	✓		
၄	အမျိုးသမီးများ၏ စကားသံများ၊ ပြောဆိုနိုင်ခွင့်များ ပိုမိုထွက်ပေါ်လာအောင် ဖန်တီးပေးခဲ့ပါသလား။	✓		
၅	ဆပ်ကော်မတီဖွဲ့များ ဖွဲ့စည်းရာတွင်အမျိုးသမီးများနှင့်ပါဝင်ဖွဲ့စည်းရေး၊ပူးပေါင်းပါဝင်ရေး၊ဦးဆောင်ဆောင်နိုင်ရေးအတွက်တွန်းအားပေးကူညီဆောင်ရွက်ခဲ့ပါသလား။	✓		
၆	အစည်းအဝေးကို အမျိုးသား/သမီးများ အလွယ်တကူပါဝင်တက်ရောက်နိုင်သော အချိန်နှင့် နေရာများကိုရွေးချယ်ခြင်း၊ထည့်သွင်းစဉ်းစားဆောင်ရွက်ခြင်းများတို့ကိုလုပ်ဆောင်ခဲ့ပါသလား။	✓		
၇	လူနည်းစု/ဆင်းရဲ/နွမ်းပါး/ထိခိုက်လွယ်သောအုပ်စုများကို အစည်းအဝေးမစတင်မှီ အချိန်များက ရှာဖွေဖော်ထုတ်ခဲ့တာမျိုး ရှိပါသလား။	✓		
၈	လူနည်းစု/ဆင်းရဲ/နွမ်းပါး/ထိခိုက်လွယ်သော အမျိုးသား/သမီးများထံမှ အချို့ကို အစည်းအဝေးတက်ရောက်နိုင်အောင် ဖိတ်ကြားဆောင်ရွက်မှုမျိုး ရှိခဲ့ပါသလား။	✓		
၉	လူနည်းစု/ဆင်းရဲ/နွမ်းပါး/ထိခိုက်လွယ်သောအမျိုးသား/သမီးများနှင့်	✓		



	ကြံ့တွေ့နေရသောအခတ် အခဲများကို သင်ဆွေးနွေး မေးမြန်းခဲ့တာမျိုး ရှိပါသလား။			
၁၀	အမျိုးသမီးများ ပြောဆိုတင်ပြနိုင်အောင် အချိန်ပေးရန်၊ ကြိုတင်စီစဉ်ဆောင်ရွက်မှုမျိုးများ ဆောင်ရွက်ခဲ့တာများ ရှိပါသလား။	√		
၁၁	စီမံကိန်းလုပ်ငန်းခွဲများရှာဖွေဖော်ထုတ်ရာတွင်အမျိုးသား/သမီးများသီးခြားဆွေးနွေးဖော်ထုတ် ဆောင်ရွက်ခဲ့တာမျိုး ရှိပါသလား။	√		
၁၂	ကျေးရွာစီမံကိန်း အထောက်အကူပြုကော်မတီများဖွဲ့စည်းရာတွင် အမျိုးသမီး၊ အမျိုးသား အချိုးညီမျှစွာ (၅၀ : ၅၀) ဖွဲ့စည်းနိုင်ခဲ့ပါသလား။ မဖွဲ့စည်းနိုင်ခဲ့ပါက မှတ်ချက်တွင် ရှင်းလင်းပါ။	√		
၁၃	ဆပ်ကော်မတီများတွင် အနည်းဆုံး အမျိုးသမီးအဖွဲ့ဝင် တစ်ဦးနှုန်းဖြင့် ပါဝင်ဖွဲ့စည်းနိုင်ခဲ့ပါသလား။ မဖွဲ့စည်းနိုင်ခဲ့ပါက မှတ်ချက်တွင် ရှင်းလင်းပါ။	√		
၁၄	ကျေးရွာ/ကျေးရွာအုပ်စု ဖွံ့ဖြိုးရေးစီမံချက် များတွင် အမျိုးသမီးများ ရွေးချယ်ဆုံးဖြတ်သည့်လုပ်ငန်းစီမံချက် အနည်းဆုံးတစ်ခုပါဝင်နိုင်ရေးအတွက် စည်းရုံး ဆွေးနွေးမှုများ ပြုလုပ်ဆောင်ရွက်ခဲ့ပါသလား။	√		
၁၅	တက်ရောက်လာသူများအား အမျိုးသမီးများ၏ လိုအပ်ချက်များကို ဖြည့်ဆည်းပေးနိုင်ရန် အမျိုးသမီးများရွေးချယ်လိုက်သော ဦးစားပေးရွေးချယ်မှုများကို ထောက်ပံ့ပေးသွားမည်ဖြစ်ကြောင်း အသိပေးပြောကြားခဲ့ပါသလား။	√		
၁၆	ရွေးချယ်လိုက်သော စီမံကိန်းလုပ်ငန်းခွဲများသည် ဒေသတွင်းမှာရှိသော လူနည်းစု/ဆင်းရဲ/နွမ်းပါး/ထိခိုက်လွယ် အုပ်စုများအပေါ် မည်သို့အကျိုးပြုနိုင်မည်ဖြစ်ကြောင်း ရှင်းလင်းပြောကြားခြင်း၊ မှတ်တမ်းတင်ခြင်းများတို့ကို ဆောင်ရွက်ခဲ့ပါသလား။	√		
၁၇	ကျေးရွာအုပ်စုအဆင့် အစည်းအဝေးပြုလုပ်ရာတွင် အုပ်စု စီ/ထောက် ကော်မတီဝင်များကို ကျား၊မ ရေးရာလိုအပ်ချက်များ အကြောင်းကိုရှင်းလင်းပြော ကြားခဲ့ပါသလား။	√		
၁၈	ကျေးရွာအုပ်စုအဆင့် အစည်းအဝေးပြုလုပ်ရာတွင် အုပ်စု စီ/ထောက် ကော်မတီဝင်များအားလုံး တက်ရောက်နိုင်မှု ရှိ/မရှိ စစ်ဆေးခဲ့ပါသလား။ မတက်ရောက်နိုင်ခဲ့ပါက မှတ်ချက်တွင် ရှင်းလင်းပါ။	√		



၁၀။ ပင့်ကူအိမ်ကွန်ယက် နှင့် သုံးသပ်ချက်

ပင့်ကူနန်းကျေးရွာအမျိုးသားအမျိုးသမီးအခြေအနေဆိုင်ရာသုံးသပ်ခြင်း၊
ပင့်ကူအိမ်

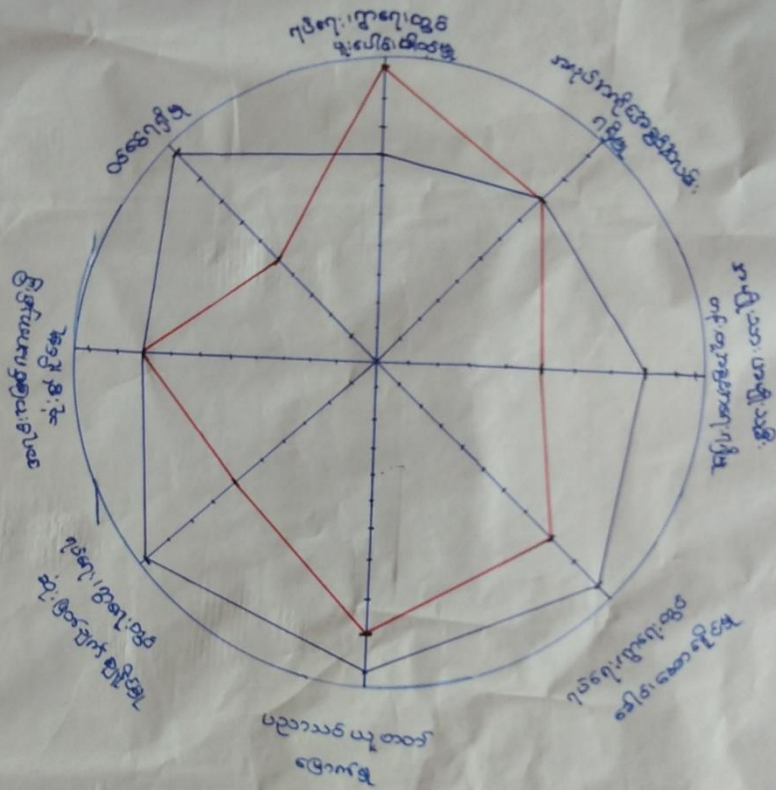

ပါဝင်ဆွေးနွေးသူ - ဦးသန်းညွှန်၊ ဦးထွေးမောင်၊
 ဦးထွန်းချစ်၊ ဦးမောင်ဝင်း၊
 ဒေါ်စန်းစင်၊ ဒေါ်မေမေထိုက်
 ဒေါ်ဇော်စင်၊ ဒေါ်အေးသင်း၊
 ဒေါ်ခွယ်ခွယ်ထွန်း၊ ဒေါ်ဇော်စွေး
 ဒေါ်မင်မေ၊ ဒေါ်မြာဝင်း၊ ဒေါ်မိမိ
 ဒေါ်စိစိ၊ ဒေါ်စောသွယ်၊ ဒေါ်ခင်မာမာ

ပါဝင်ရေးဆွဲသူ - ဦးသန်းညွှန်၊ ဒေါ်စန်းစင်

အညွှန် -
 အမျိုးသား - —
 အမျိုးသမီး - —



သုံးသပ်ချက်

ရပ်ရေးရွာရေးတွင်ပူးပေါင်းပါဝင်မှု

ရပ်ရေးရွာရေးတွင်ပူးပေါင်းပါဝင်မှု တွင် အမျိုးသားများထက် အမျိုးသမီးများက ပိုမိုပါဝင်နေကြောင်း တွေ့ရှိရပါသည်။အမျိုးသမီးများက အဆင့်(၁၀)ရှိပြီး အမျိုးသားများကအဆင့် (၇) ရှိပါသည်။ ကွာခြားချက်အကြောင်းမှာအမျိုးသားများက အပြင် ထွက်ပြီးစီးပွားရှာနေခြင်းကြောင့် ဖြစ်ပါသည်။

ဝင်ငွေရရှိမှု

- အမျိုးသမီးများ၏ ဝင်ငွေရရှိမှုမှာ အမျိုးသားများက အဆင့်(၅)တွင် ရောက်ရှိနေပါသည်။အမျိုးသမီးများကအဆင့်(၁၀) ရှိပါသည်။ အမျိုးသားများသာ ဝင်ငွေပိုရရှိ နေသည့် အနေအထားတွေ့ရပါသည်။ အမျိုးသားများက အပြင်ထွက်စီးပွားရှာနေချိန်တွင် အမျိုးသမီးများက အိမ်မှုကိစ္စ၊ သားသမီးကိစ္စများ ဆောင်ရွက်နေရသောကြောင့်ဖြစ်ပါသည်။ ထို့ကြောင့်အမျိုးသမီးများ၏ ဝင်ငွေနှင့်အလုပ်အကိုင် အခွင့်အလမ်းပိုမို ရရှိရေး ဆောင်ရွက်ရန်လိုအပ်ပါသည်။

အလုပ်အကိုင်အခွင့်အလမ်း

- အလုပ်အကိုင်အခွင့်အလမ်းရရှိမှုတွင်အမျိုးသားများနှင့် အမျိုးသမီးများတန်းတူအခွင့်အလမ်း ရရှိနေပြီးအဆင့်(၈)တွင်ရှိပါသည်။သစ်တောထွက်အရင်းအမြစ်များကို အတူရှာဖွေသုံးစွဲနိုင်သောကြောင့်ဖြစ်သည်။
- ပညာသင်ကြားခွင့်နှင့်ပညာတတ်မြောက်မှုတွင် အမျိုးသားများက အဆင့်(၁၀)ရှိပြီး အမျိုးသမီးများက(၉)ရှိပါသည်။ကွာမှုရှိနေသေးပါသည်။အမျိုးသမီးများနှင့်အမျိုးသားများ တန်းတူ ဖြစ်ရန်လိုအပ်နေပါသေးသည်။ ကျေးရွာတွင်မူလတန်းကျောင်းရှိပြီး အခြေခံပညာရေးကို လက်လှမ်း မှီသည့်အနေအထား ရှိပါသည်။

အရင်းအမြစ်အပေါ်လက်လှမ်းမှီမှု

- အရင်းအမြစ်အပေါ်အမှီပြု၍ အသက်မွေးဝမ်းကြောင်းပြုနိုင်မှုမှာ ကွာဟချက်မရှိပါအဆင့်(၈)ရှိပါသည် အကြောင်းမှာ တောတောင်များထဲတွင် ရွှေတူးဖော်ရေးလုပ်ငန်း လုပ်ဆောင်သည့်အခါ အတူတူ လုပ်ကိုင်နိုင်ခြင်းကြောင့်ဖြစ်ပါသည်။သစ်တောထွက်ပစ္စည်းများရှာဖွေရာတွင်တူညီမှုရှိကြပါသည်။

ရပ်ရေးရာတွင် ခေါင်းဆောင်မှု

- ရပ်ရေးရွာရေး ကိစ္စများတွင်အရေးပါမှုနှင့် ဆုံဖြတ်ချက်ချသည့်နေရာများတွင် အမျိုးသမီးများ၏ အဆင့်နေရာသည်အဆင့်(၈)ရှိနေပြီး အမျိုးသားကအဆင့်(၁၀)ရှိပါသည်။ အနည်းငယ်ကွာဟမှုရှိနေ ပြီးတန်းတူမှုမရရှိသေးပါ။ ထို့ကြောင့် အမျိုးသမီးများအားနေရာပေးမှုမှာ အစဉ်အလာအရ အမျိုးသားများက နေရာယူထားပြီး အမျိုးသမီးများကလည်းနေရာယူ တတ်ရန် နှင့် စွမ်းဆောင်ရည်ရှိရန် လိုအပ်နေပါသေးသည်။



၁၁။ ပြဿနာ၊ အခွင့်အရေး၊ လက်ရှိအခြေအနေ နှင့် ပြောင်းလဲမှုညွှန်းကိန်း နှင့် အနှစ်ချုပ်

စဉ်	ပြဿနာ	အခွင့်အရေး	လက်ရှိအခြေအနေ	ပြောင်းလဲမှုညွှန်းကိန်း
၁	စာသင်ကျောင်းမျက်နှာကျက်မရှိခြင်းကြောင့် ကလေးများ စာသင်ချိန် အပူအအေးမမျှတခြင်း၊ မိုးရာသီစာသင်ချိန်အသံဆူခြင်း	လူထုဗဟိုပြုစီမံကိန်းမှ မှုပြုပြင်ထိန်းသိမ်းစရိတ်ရရှိခြင်း၊ ကော်မတီများဖွဲ့စည်းထားခြင်း	မိုးရာသီအမိုးသွပ်မှ အသံဆူညံခြင်း၊ ဆောင်းရာသီအအေးဒဏ်ခံရခြင်း၊ နွေရာသီအပူဒဏ်ခံရခြင်း	ကောင်းမွန်သော မျက်နှာကျက် ဆောင်ရွက်ပြီးစီးခြင်း (စီမံကိန်းပထမ နှစ်)
၂	မူကြိုကျောင်းမရှိခြင်း ကလေးသူငယ်များ ထိန်းသိမ်းစောင့်ရှောက်ရခြင်းကြောင့် မိခင်များဝင်ငွေမရှာနိုင်ခြင်း၊ မူကြိုကျောင်းမရှိ	မူကြိုကျောင်းဆောက်လုပ်ရန်ကျေးရွာသားသင်္ဘောတူညီမှုရရှိခြင်း။ ကော်မတီဖွဲ့စည်းထားခြင်း - လူထုဗဟိုပြုစီမံကိန်းမှ ထောက်ပံ့ငွေရရှိခြင်း	မူကြိုကျောင်းမရှိခြင်းကြောင့် ကလေးသူငယ်များ ထိန်းသိမ်းစောင့်ရှောက်ရခြင်းကြောင့် မိခင်များဝင်ငွေမရှာနိုင်ကြခြင်း၊ ကလေးများကျောင်းအပ်နှံနိုင်ခက်ခဲခြင်း	ပညာရေးဌာနနှင့်ချိတ်ဆက်ဆောင်ရွက်ရန်ရှိပါသည်။
၃	ချောင်းကူးတံတားမရှိခြင်းကြောင့် ကျေးရွာချင်းဆက်သွယ်ရန်ခက်ခဲခြင်း၊ ကျောင်းသွားရန်ခက်ခဲခြင်း	လူထုဗဟိုပြုစီမံကိန်းပံ့ပိုးမှုရရှိနေခြင်း၊ ကျေးရွာသားကတံတားဆောက်လုပ်ရန် စိတ်ပါဝင်စားခြင်း။	၂၀၁၅ ခုနှစ်ရေကြီးရာတွင် ပျက်စီးသွားခဲ့ပါသည်။	၂၀၁၆ ခုနှစ် စီမံကိန်းဒုတိယနှစ်တွင် ဆောင်ရွက်ပြီးစီးမည်။
၄	ကျေးရွာတွင်းလမ်းမကောက်ောင်းခြင်း၊ ရေမြောင်းမရှိခြင်း	လူထုဗဟိုပြုစီမံကိန်းပံ့ပိုးမှုရရှိနေခြင်း၊ ကျေးရွာအနီးသို့ ကျောက်ကျင်းရိုနေခြင်း၊ စက်ကြီးရရှိနိုင်ခြင်း	ရေနတ်မြောင်းမရှိ၊ လမ်းပေါ်ရေကျော်နေခြင်း၊ လမ်းကျဉ်းခြင်း၊ ဗွက်ထခြင်း၊ ဖုန်ထူခြင်း	(စီမံကိန်းစတင်ချိန်) ဆောင်ရွက်မည်
၅	သောက်သုံးရေရှားပါးခြင်းအမျိုးသမီးများအတွက် သန့်ရှင်းသော သောက်သုံးရေရရှိရန်အချိန်ပေး၍ ရေခပ်နေခြင်း။	လူထုဗဟိုပြုစီမံကိန်းပံ့ပိုးမှုရရှိနေခြင်း၊ လကျေးရွာမှစိတ်ဝင်စားမှုရရှိနေခြင်း၊ သဘာဝစီမံခန့်ခွဲရေးရရှိနေခြင်း	သောက်သုံးရေရှားပါးခြင်းအမျိုးသမီးများအတွက် သန့်ရှင်းသော သောက်သုံးရေရရှိရန်အချိန်ပေး၍ ရေခပ်နေရခြင်း၊ ကျေးရွာနှင့်ဝေးကွာခြင်း။	ကျေးလက်ဦးစီးဌာနနှင့်ဆက်သွယ်ဆောင်ရွက်ထားပါသည်။ ၂၀၁၆-၁၇ ဘတ်ဂျက်တွင်လျာထားသည်။
၆	အသက်မွေးဝမ်းကျောင်းလုပ်ငန်းများ လုပ်ကိုင်ရန်ရင်းနှီးငွေမရှိခြင်း/ အတိုးနှုန်းကြီးမြင့်ခြင်း	ကျေးလက်/ဦးစီးဌာနရှိ လာခြင်း၊ သမ/တရုတ်ချေးငွေ/မြေမစိမ်းရောင်စီမံကိန်းရရှိနေခြင်း	အရင်းအနှီးချေးငွေ ငွေလိုအပ်နေခြင်း၊ သက်ဆိုင်ရာဌာနများနှင့် ချိတ်ဆက်ဆောင်ရွက်မှု အားနည်းနေခြင်း	သက်ဆိုင်ရာချေးငွေအဖွဲ့အစည်းများ၊ ဌာနဆိုင်ရာများနှင့် ချိတ်ဆက်ပြီးချေးငွေရရှိရန်ဆောင်ရွက်မည်။





၁၂။ ကျေးရွာအိမ်မက်ပြမြေပုံ နှင့် သုံးသပ်ချက်





သုံးသပ်ချက်

ကျေးရွာတွင်းလမ်း၊တံတားများ ကောင်းမွန်လာပြီး ရာသီမရွေးသွားလာနိုင်မည်။ ကျေးရွာတွင်းရှိလမ်းများကို ကျောက်ခင်းလမ်းများ ပြုလုပ်ခြင်း၊ ရေမြှော့မောင်းများ ပါဝင်မည်။ မူကြိုအရွယ်ကလေးသူငယ်များ မူကြိုကျောင်းသစ်ဖြစ်ပေါ်လာကာ ကလေးမိခင်များ ဝင်ငွေရှာနိုင်ခွင့်ရရှိလာကာ မိသားစုဝင်ငွေ တိုးတက်လာမည်။ ကျေးရွာတွင်း စိမ့်စမ်းရေသွယ် လုပ်ငန်းအောင်မြင်စွာဆောင်ရွက်နိုင်ပြီး သန့်ရှင်းသောသောက်သုံးရေရှိမည်။

လမ်းပန်းဆက်သွယ်ရေးများ ကောင်းမွန်ခြင်း ပညာရေးဗဟုသုတများ ပြည်စုံခြင်း ကြောင့် စီးပွားရေးလုပ်ငန်းများတိုးတက်လာ သောကြောင့် လူနေထိုင်မှုစနစ်များ တိုးတက်လာမည်။၂၄ နာရီလျှပ်စစ်မီး ရရှိပြီးကျေးရွာနှင့် လူနေမှုအဆင့်အတန်းမြှင့်မားလာမည်ဖြစ်ပါသည်။



ကျေးရွာမျှော်မှန်းချက် လေ့ကျင့်ခန်းမှ ရရှိလာသော ရလဒ်

<p>ကျေးရွာ၏ မျှော်မှန်းချက်</p>	<p>ကျေးရွာတွင်းလမ်းများကောင်းမွန်၍ စီးပွားရေး၊ ပညာရေး၊ ကျန်းမာရေး၊ လူမှုရေးများ တိုးတက် ကောင်းမွန်လာရမည်။ မူကြိုကျောင်းဖြစ်ပေါ်လာပြီး ကျေးရွာသားများအကြာအမြင်ဗဟုသုတရရှိကြမည်။ကျေးရွာတွင်းတံတား၊လမ်းများကောင်းမွန်ပြီးလူနေမှုဘဝတိုးတက်လာမည်စိမ့်စမ်းရေသွ သွယ်လုပ်ငန်းဆောင်ရွက် ပြီးသန့် ရှင်းသော သောက်သုံးရေ ရရှိလာမည်။ ကျေးရွာသူ/သားများကျန်းမာရေး ကောင်းမွန်လာမည်။ အသက်မွေးဝမ်းကျောင်းလုပ်ငန်းများအခွင့်အလမ်းရရှိကာ ကျေးရွာ အမျိုးသမီးများဝင်ငွေရှာဖွေ လာနိုင်ကာ မိသားစုဝင်ငွေတိုးလာကြမည်။ စိုက်ပျိုးရေး နည်းပညာများ၊ မွေးမြူရေးနည်းပညာများ၊ အိမ်တွင်းမှု အသက်မွေးဝမ်းကျောင်း နည်းပညာများ၊ စက်ပြင်မှုအတတ်ပညာများ တက်မြောက်လာမှုကြောင့်ဝင် ငွေအခွင့်အလမ်းရရှိကာ စီးပွားရေးများတိုးတက်၍ လူနေမှုအဆင့်အတန်းများ မြင့်မားလာရမည်။</p>
<p>အနာဂတ်တွင် ကျေးရွာပိုမိုဖွံ့ဖြိုး တိုးတက်ရန် ကျေးရွာသားများ၏ မျှော်မှန်းထားရှိမှု</p>	<p>လူထုဗဟိုပြုစီမံကိန်း၏ လူထုသို့တိုက်ရိုက်ထောက်ပံ့ငွေကို အသုံးပြု၍ ကျေးရွာတွင်းလမ်း၊တံတားများ ကောင်းမွန်လာအောင် ကျေးရွာတွင်းကျေ ကျက် ချောလမ်း အဆင့်မြှင့်တင်ပါသည်။ ကျေးရွာရှိ လူငယ်လူရွယ်များလမ်းမှားသို့ မရောက်စေရေးအတွက် ကျေးရွာစာကြည့်တိုက်တစ် ခုတည်ရှိချင်ပါသည်။ ကျေးရွာတွင်းလမ်းများကောင်းမွန်ပြီး ကျေးရွာတွင်းသန့်ရှင်းလာကာ ကျေးရွာဖွံ့ဖြိုး လာမည်။စီမံကိန်းမှ အကောင်အထည်မဖော်နိုင်သော လုပ်ငန်းများကို သက်ဆိုင်ရာဌာန ဆိုင်ရာများ နှင့် ချိတ်ဆက်လုပ်ကိုင်မှုများပြုလုပ်မည်။ မြို့နယ်အတွင်းသို့ အစိုးရမဟုတ်သော အဖွဲ့အစည်းများ ဝင်ရောက်မှုများရှိပါက ကျေးရွာလိုအပ်ချက်များ ကိုတင်ပြ၍ စီမံကိန်းလုပ်ငန်းများအကောင်အထည်ဖော် ဆောင်ရွက်မည်။ကျေး ရွာအတွင်းရှိမသန်စွမ်းသူများအတွက်ထောက်ပံ့ပေးနိုင်သော အဖွဲ့အစည်းများ နှင့်ချိတ် ဆက်ဆောင်ရွက်ပေးနိုင်မည်။ ၂၄ နာရီမီးလင်းရေးဆောင် ရွက်နိုင်ပြီး ကျေးရွာရှိအိမ်တိုင်းမီးရိုကာ လူနေမှုဘဝများပြောင်း လဲတိုးတက်လာမည်။</p>



၇။ ကော်မတီဝင်များရွေးချယ်ခြင်းနှင့်ကျေးရွာဖွံ့ဖြိုးရေးအစီအစဉ်ဆောင်ရွက်မှုမှတ်တမ်းခါတ်ပုံများ



အမျိုးသားအုပ်စု၏ မှတ်တမ်းခါတ်ပုံ



အမျိုးသမီးအုပ်စု၏ မှတ်တမ်းခါတ်ပုံ



လူငယ်အုပ်စု၏ မှတ်တမ်းခါတ်ပုံ



ထိခိုက်လွယ်အုပ်စုများ၏ မှတ်တမ်းခါတ်ပုံ



စေတနာ့ဝန်ထမ်းများ ရွေးချယ်ခြင်း မှတ်တမ်းဓါတ်ပုံ



ကော်မတီရွေးချယ်ခြင်း မှတ်တမ်းဓါတ်ပုံ



ဖွံ့ဖြိုးရေးအစီအစဉ်ရေးဆွဲခြင်း မှတ်တမ်းဓါတ်ပုံ



ဖွံ့ဖြိုးရေးအစီအစဉ်ရေးဆွဲခြင်း မှတ်တမ်းဓါတ်ပုံ



လုပ်ငန်းခွဲ၏မပြုလုပ်မီ မှတ်တမ်းခတ်ပုံ



လုပ်ငန်းခွဲ၏မပြုလုပ်မီ မှတ်တမ်းခတ်ပုံ



၈။ ကော်မတီဝင်များစာရင်း

စဉ်	အမည်	ကျား-မ	ရာထူး
၁	ဦးသိန်းအောင်	ကျား	ကျေးရွာစီမံကိန်းအထောက်အကူပြုကော်မတီ၊ ဥက္ကဋ္ဌ
၂	ဒေါ်စန်းခင်	မ	ကျေးရွာစီမံကိန်းအထောက်အကူပြုကော်မတီ၊ ဥက္ကဋ္ဌ
၃	ဦးဝင်းဇော်ဦး	ကျား	ဝယ်ယူရေးဆပ်ကော်မတီ၊ ဥက္ကဋ္ဌ
၄	ဒေါ်ဇင်မင်းထိုက်	မ	ဝယ်ယူရေးဆပ်ကော်မတီ၊ မှတ်တမ်းထိမ်း
၅	ဦးစိုးမင်းဦး	မ	ဝယ်ယူရေးဆပ်ကော်မတီ၊ အဖွဲ့ဝင်
၆	ဦးသန်းလွင်	ကျား	စောင့်ကြည့်ကြီးကြပ်ရေးဆပ်ကော်မတီ၊ ဥက္ကဋ္ဌ
၇	ဦးအောင်ကို	ကျား	စောင့်ကြည့်ကြီးကြပ်ရေးဆပ်ကော်မတီ၊ အဖွဲ့ဝင်
၈	ဒေါ်ဝင်းနွယ်	မ	စောင့်ကြည့်ကြီးကြပ်ရေးဆပ်ကော်မတီ၊ အဖွဲ့ဝင်
၉	ဦးကြည်မောင်	ကျား	လုပ်ငန်းလည်ပတ်ရေး နှင့် ပြုပြင်ထိန်းသိမ်းရေးဆပ်ကော်မတီ၊
၁၀	ဒေါ်မအေး	မ	လုပ်ငန်းလည်ပတ်ရေး နှင့် ပြုပြင်ထိန်းသိမ်းရေးဆပ်ကော်မတီ၊ အဖွဲ့ဝင်
၁၁	ဒေါ်ခင်နွယ်ဦး	မ	လုပ်ငန်းလည်ပတ်ရေးနှင့် ပြုပြင်ထိန်းသိမ်းရေးဆပ်ကော်မတီ
၁၂	ဒေါ်ဝါဝါသိမ့်	မ	ကျေးရွာငွေစာရင်းကိုင်
၁၃	ဦးအောင်ချစ်	ကျား	အကြံပြုချက်ဖြေရင်းရေး
၁၄	ဒေါ်ဌေးနွဲ့	မ	အကြံပြုချက်ဖြေရင်းရေး
၁၅	ဦးဇော်လင်း	ကျား	စေတနာ့ဝန်ထမ်း
၁၆	ဒေါ်မြင့်စိန်	မ	စေတနာ့ဝန်ထမ်း

စုစုပေါင်း။ (၁၆) ယောက် ကျား-၈ ယောက် + မ-၈ ယောက်

ကျေးရွာအုပ်စုစီမံကိန်းအထောက်အကူပြုကော်မတီ

ဦးသိန်းအောင် ကျေးရွာအုပ်စုစီမံကိန်းအထောက်အကူပြုကော်မတီ၊ ဥက္ကဋ္ဌ

ဒေါ်စန်းခင် ကျေးရွာအုပ်စုစီမံကိန်းအထောက်အကူပြုကော်မတီ၊ ငွေစာရင်းကိုင်

မှတ်တမ်းတင်သူ

အမည်။ ဒေါ်ခင်မာမြင့်

ရာထူး။ လူထုစည်းရုံးရေးမှူးရက်စွဲ။/...../.....



၉။ ပုံစံ ၈-၁။ ကျေးရွာအချက်အလက်

ပုံစံ - ၈-၁ - ကျေးရွာ အချက်အလက် (FORM PC 1)

လက်ညှိုးမှတ်/ ကျေးရွာတစ်ရွာသို့ ပထမဆုံး မိတ်ဆက်ခေါ်သွားရောက်သောအခါ လူထုစည်းရုံးရေးအဖွဲ့သည်	
ကျေးရွာခေါင်းဆောင်များအား ကျေးရွာအချက်အလက်များကို ပေးကြားရန်ခံ၍တောင်းခံရမည်။ ဤအချက်အလက်များကို	
စီမံကိန်းမိတ်ဆက်အစည်းဝေးမတိုင်မီ တောင်းခံရမည်။ စီမံကိန်းမိတ်ဆက်အစည်းဝေးတွင် လူထုစည်းရုံးရေးအဖွဲ့သည်	
ဤအချက်အလက်များအား စစ်ဆေးပြီး မှန်ကန်အောင်ပြုလုပ်ရမည်။ ငြိမ်နက်တွင် လူထုစည်းရုံးရေးအဖွဲ့မှ	
သတင်းအချက်အလက်အိတ်ဘို့ Tablets မှတစ်ဆင့် ဖြည့်သွင်းရမည်။	
ရာအိမ်အရေအရင်း	၇၆
ရွာအရွယ်အစား	၁၅၀၀၀
ရပ်ကွက်	၁၀၀၀
ကျေးရွာအုပ်စု	၁၀၀၀
ကျေးရွာ	၁၀၀၀

(က) လူဦးရေ

တိုင်းရင်းသား	အိမ်ထောင်စုအရေအတွက်	ကိုးကွယ်သည့်ဘာသာ	အိမ်ထောင်စုအရေအတွက်
၀။	၇၂	၂။	၇၂
၁။		၃။	
၂။		၄။	
၃။		၅။	
၄။		၆။	
၅။		၇။	
၆။		၈။	
၇။		၉။	
၈။		၁၀။	
၉။		၁၁။	
၁၀။		၁၂။	
၁၁။		၁၃။	
၁၂။		၁၄။	
၁၃။		၁၅။	
၁၄။		၁၆။	
၁၅။		၁၇။	
၁၆။		၁၈။	
၁၇။		၁၉။	
၁၈။		၂၀။	
၁၉။		၂၁။	
၂၀။		၂၂။	
၂၁။		၂၃။	
၂၂။		၂၄။	
၂၃။		၂၅။	
၂၄။		၂၆။	
၂၅။		၂၇။	
၂၆။		၂၈။	
၂၇။		၂၉။	
၂၈။		၃၀။	
၂၉။		၃၁။	
၃၀။		၃၂။	
၃၁။		၃၃။	
၃၂။		၃၄။	
၃၃။		၃၅။	
၃၄။		၃၆။	
၃၅။		၃၇။	
၃၆။		၃၈။	
၃၇။		၃၉။	
၃၈။		၄၀။	
၃၉။		၄၁။	
၄၀။		၄၂။	
၄၁။		၄၃။	
၄၂။		၄၄။	
၄၃။		၄၅။	
၄၄။		၄၆။	
၄၅။		၄၇။	
၄၆။		၄၈။	
၄၇။		၄၉။	
၄၈။		၅၀။	
၄၉။		၅၁။	
၅၀။		၅၂။	
၅၁။		၅၃။	
၅၂။		၅၄။	
၅၃။		၅၅။	
၅၄။		၅၆။	
၅၅။		၅၇။	
၅၆။		၅၈။	
၅၇။		၅၉။	
၅၈။		၆၀။	
၅၉။		၆၁။	
၆၀။		၆၂။	
၆၁။		၆၃။	
၆၂။		၆၄။	
၆၃။		၆၅။	
၆၄။		၆၆။	
၆၅။		၆၇။	
၆၆။		၆၈။	
၆၇။		၆၉။	
၆၈။		၇၀။	
၆၉။		၇၁။	
၇၀။		၇၂။	
၇၁။		၇၃။	
၇၂။		၇၄။	
၇၃။		၇၅။	
၇၄။		၇၆။	
၇၅။		၇၇။	
၇၆။		၇၈။	
၇၇။		၇၉။	
၇၈။		၈၀။	
၇၉။		၈၁။	
၈၀။		၈၂။	
၈၁။		၈၃။	
၈၂။		၈၄။	
၈၃။		၈၅။	
၈၄။		၈၆။	
၈၅။		၈၇။	
၈၆။		၈၈။	
၈၇။		၈၉။	
၈၈။		၉၀။	
၈၉။		၉၁။	
၉၀။		၉၂။	
၉၁။		၉၃။	
၉၂။		၉၄။	
၉၃။		၉၅။	
၉၄။		၉၆။	
၉၅။		၉၇။	
၉၆။		၉၈။	
၉၇။		၉၉။	
၉၈။		၁၀၀။	

လူဦးရေ	၈၇၀	မ (အရေအတွက်)	၁၈၀
အိမ်ထောင်စု	၂၀	မ (အရေအတွက်)	၂၀

(ခ) ကျေးရွာရှိ အခြေခံ အဆောက်အအုံ (Facilities)

ပစ္စည်း	မရှိ	ရှိ	ပစ္စည်း	မရှိ	ရှိ
အထက်တန်းကျောင်း	<input type="checkbox"/>	စေ့စပ်	<input type="checkbox"/>	ဘုရား/စေတီ	မရှိ
အလယ်တန်းကျောင်း	<input type="checkbox"/>	ကျန်းမာရေးဌာန	<input type="checkbox"/>	ဘုန်းကြီးကျောင်း	မရှိ
ပထမတန်းကျောင်း	မရှိ	ကျန်းမာရေးဌာနခွဲ	<input type="checkbox"/>	ဟိန္ဒူဘုရားကျောင်း	<input type="checkbox"/>
မူလတန်းကျောင်း	<input type="checkbox"/>	ဆေးပေးခန်း	<input type="checkbox"/>	ရေခဲယာဉ်ဘုရားကျောင်း	<input type="checkbox"/>
အခြား	<input type="checkbox"/>	အခြား	<input type="checkbox"/>	ဇာတိ	<input type="checkbox"/>
မှတ်ချက်		မှတ်ချက်		အခြား	<input type="checkbox"/>
		မှတ်ချက်		မှတ်ချက်	

(ဂ) ကျွမ်းကျင်သူများနှင့်အခြားအဖွဲ့အစည်းများ

ပစ္စည်း	မရှိ	ရှိ	ပစ္စည်း	မရှိ	ရှိ
ပထမတန်းကျောင်း/ဆရာမ	<input type="checkbox"/>	<input type="checkbox"/>	ဆရာဝန်	<input type="checkbox"/>	<input type="checkbox"/>
အလယ်တန်းကျောင်း/ဆရာမ	<input type="checkbox"/>	<input type="checkbox"/>	လ/ထကျန်းမာရေးအဖွဲ့	<input type="checkbox"/>	<input type="checkbox"/>
အထက်တန်းကျောင်း/ဆရာမ	<input type="checkbox"/>	<input type="checkbox"/>	အမျိုးသမီးကျန်းမာရေးအဖွဲ့	<input type="checkbox"/>	<input type="checkbox"/>
မူလတန်းကျောင်း/ဆရာမ	<input type="checkbox"/>	<input type="checkbox"/>	အမျိုးသားကျန်းမာရေးအဖွဲ့	<input type="checkbox"/>	<input type="checkbox"/>
အခြား	<input type="checkbox"/>	<input type="checkbox"/>	မြည်သူကျန်းမာရေးလုပ်သား	<input type="checkbox"/>	<input type="checkbox"/>
မှတ်ချက်		မှတ်ချက်		မှတ်ချက်	



(ဃ) ကော့ရွာသို့ ရောက်ရှိနိုင်သည့်လမ်းအခြေအနေ / ကော့ရွာတစ်ရွာသည် ၎င်း၏ကော့ရွာအုပ်စုနှင့် ဆက်သွယ်ထားသော လမ်းအခြေအနေ (အောက်ဖိတ်တို့ကိုဖော်ပါ)

ကော့ကန်ကြမ်းလမ်း ကတ္တရာလမ်း ကွန်ကရစ်လမ်း မော်တော်ဆိုင်ကယ်လမ်း
ကော့ကန်မင်းလမ်း မြေသာလမ်း လှသွားလမ်း အခြား _____

(င) ကော့ရွာဖွံ့ဖြိုးရေး စီမံကိန်း (Village Development Plan) (အမှန်ဖြစ်ပါ)

(၁) လူထုထုတ်ပြန်စီမံကိန်း မတိုင်မီက ကော့ရွာစီမံကိန်း ရှိသလား

ရှိ/ မရှိ/ မသိ

(၂) ရှိလျှင် မည်သည့်နှစ်က ရေးဆွဲခဲ့သလဲ

_____ နှစ်/ မသိ

(၃) ပြုနည်းအတည်ပြုချက် ရရှိထားသလား

ရှိ/ မရှိ/ မသိ

(စ) ခရီးအကွာအဝေး (Distance)

(၁) မြို့ (အလယ်) မှ ကော့ရွာအုပ်စု (အလယ်) အကွာအဝေး

မိုင်/မာလ်စ် _____ / မသိ

(၂) ဤရွာနှင့် ကော့ရွာအုပ်စု (အလယ်) သွားရန်

ခြောက်ခရီး၊ ရာသီ - ထော်လာဖီ/ မိုင်ကယ်/ မြေလွင် / မြင်း/ မလှ/ အခြား _____ (၀၀၀) နာရီ

မိုးရာသီ - ထော်လာဖီ/ မိုင်ကယ်/ မြေလွင်/ မြင်း/ မလှ/ အခြား _____ (၁၀၀) နာရီ

(ဆ) သဘာဝဘေး ဤကော့ရွာတွင် ဖြေရှင်းကြုံတွေ့သော သဘာဝဘေး ကွဲပြားမှု

□ မရှိ ဧရိယာ (မော်ပြေရန်) _____ (၅၅၅၅၅၅၅၅)

(ဇ) ကော့ရွာတွင် ခွဲစဉ်ထားသော အဖွဲ့အစည်းများ

လူထုထုတ်ပြန်စီမံကိန်းမတိုင်မီ ဤကော့ရွာတွင် ကော့ရွာဖွံ့ဖြိုးရေးအဖွဲ့အစည်းများကိုယ်တိုင်(သို့) စီမံကိန်းထပ်ပေး ခွဲစဉ်ထားသည့် အဖွဲ့အစည်းများရှိပါသလား

ရာသီမူ အမည် ဦးစော့ရီ

လက်မှတ် _____

ရက်စွဲ ၂၄.၁.၂၀၁၆

စည်ရုံးအဖွဲ့ အမည် မိမိစော့ရီ

လက်မှတ် _____

ရက်စွဲ ၂၄.၁.၂၀၁၆





၁၀။ ပုံစံ ၀-၂။ စီမံကိန်းစက်ဝန်းအချိန်ဇယား

ပုံစံ ၀-၂ - စီမံကိန်းစက်ဝန်းအချိန်ဇယား (PC 2)

လက်တွေ့ချက်ထောက်ပံ့ရေးလုပ်ငန်းစဉ်များအတွက် လက်ထောက်ပံ့ရေးအဖွဲ့အစည်းများ၏ ဦးစီးပိုင်ဆိုင်မှုနှင့် အတွက်ပူးပေါင်းဆောင်ရွက်ရမည့်	စီမံကိန်းစက်ဝန်းအချိန်ဇယား
စီမံကိန်းစက်ဝန်းအချိန်ဇယား	စီမံကိန်းစက်ဝန်းအချိန်ဇယား
၀၃.၅ စီမံကိန်းစက်ဝန်းအချိန်ဇယား	စီမံကိန်းစက်ဝန်းအချိန်ဇယား
စီမံကိန်းစက်ဝန်းအချိန်ဇယား	စီမံကိန်းစက်ဝန်းအချိန်ဇယား

စီမံကိန်းစက်ဝန်းအချိန်ဇယား	၀၃.၅				အစည်းအဝေးအဖွဲ့အစည်းအချိန်ဇယား		
	စတင်သည့်နေ့	ပြီးသည့်နေ့	အချိန်အကွာ	အချိန်အကွာ	အစည်းအဝေးအဖွဲ့အစည်း	အစည်းအဝေးအဖွဲ့အစည်း	ရရှိခဲ့သည့် အချိန်ဇယား
၁. စီမံကိန်းစက်ဝန်းအချိန်ဇယား	၂၄.၁.၁၆	၂၄.၁.၁၆	၃၃	၇၁	၈၅၁	၈၅၁	၇၇
၂. စီမံကိန်းစက်ဝန်းအချိန်ဇယား	၂၅.၁.၁၆	၂၆.၁.၁၆	၃၈	၇၁	၈၅၁	၈၅၁	၇၆
၃. စီမံကိန်းစက်ဝန်းအချိန်ဇယား	၂၇.၁.၁၆	၂၇.၁.၂၀၁၆	၁၄	၂၇	၈၅၁	၈၅၁	၂၇
၄. စီမံကိန်းစက်ဝန်းအချိန်ဇယား							
၅. စီမံကိန်းစက်ဝန်းအချိန်ဇယား							
၆. စီမံကိန်းစက်ဝန်းအချိန်ဇယား							
၆.၁ စီမံကိန်းစက်ဝန်းအချိန်ဇယား							
၆.၂ စီမံကိန်းစက်ဝန်းအချိန်ဇယား							



၁၁။ ပုံစံ ၈-၃။ ကျေးရွာဖွံ့ဖြိုးရေး ဦးစားပေးအစီအစဉ်

ပုံစံ ၈-၃ ကျေးရွာဖွံ့ဖြိုးရေး ဦးစားပေးအစီအစဉ် (Form PC 3)

လယ်ထွက်ကုန်/ အစာနှင့် (၃) ကျေးရွာမှော်မှန်းချက်အစဉ်အစား ငြိမ်းသောအထိ ကျေးရွာစီမံကိန်း အထောက်အကူပြုတော်မူပေးရန်အတွက် လူထုစည်းစိမ်ရေးအဖွဲ့အစည်းတို့၏ ဤကိစ္စကိုဖြည့်ဆည်းပေးရန်အတွက် အားလုံးသော အခက်အခဲအတာအခါများ ဖွံ့ဖြိုးရေးဦးစားပေးအစီအစဉ်များ လူထုဝတ်ပြုစီမံကိန်း၏ ရန်ပုံငွေအရင်းအမြစ်နှင့် မထက်ဆိုင်သည့် လုပ်ငန်းများအားလုံးကိုပေးပြန်ရမည်။			
လူထုစည်းစိမ်ရေးအဖွဲ့/ပန်ဆင်း အမည် <u>ပေါင်စင်စာခြေ</u>			
နေ့စွဲ <u>၂၄.၁.၂၀၁၆</u>	ဧကဝန်းအား အမှတ်ကြိမ် (V) = ဧကဝန်း(၁) #ဧကဝန်း (၂) = ဧကဝန်း (၃) = ဧကဝန်း (၄)		
ပြည်နယ်/တိုင်း <u>စစ်ကိုင်း</u>	ဦးနယ် <u>ပဒဲလျာဘွား</u>	ကျေးရွာအုပ်စု <u>လှသုတ</u>	ကျေးရွာ <u>ပဒဲလျာ</u>

က. အခက်အခဲအတာအခါများအားလုံးအဖွဲ့အစည်း - ယခုလက်ရှိအခြေအနေတွင်ဤကျေးရွာဖွံ့ဖြိုးရေးတော်မူရေးအတွက် အဓိကအခက်အခဲအတာအခါများသည် မည်သည့်ပုံစံဖြင့်ပေးဆောင်(အမျိုးအစား/သမီး အနည်းဆုံးအခက်အခဲ ၅ ခုပေးပါ)

အမျိုးအစား အဖွဲ့မှတင်ပြသောအခက်အခဲအတာအခါများ	အပိုအသီး အဖွဲ့မှတင်ပြသောအခက်အခဲအတာအခါများ
၁။ စာသင်ကျောင်း ဗျူဟာကျွန်းစုခြေ	၁။ နေရာပေးထုတ်ထားစေခြင်း
၂။ ရွာထွက်ပေးရေးစီမံခြင်း	၂။ ရွာထွက်ပေးရေး စီမံကိန်းခြင်း
၃။ ရွာထွက်ပေးရေးစီမံခြင်း	၃။ ရွာထွက်ပေးရေး စီမံခြင်း
၄။ ရွာထွက်ပေးရေး စီမံကိန်းခြင်း	၄။ ရွာထွက်ပေးရေး စီမံကိန်းခြင်း
၅။ ရွာထွက်ပေးရေး စီမံခြင်း	၅။ စာသင်ကျောင်း ဗျူဟာကျွန်းစုခြေ

ခ. မှော်မှန်ခြင်း- ဤကျေးရွာဖွံ့ဖြိုးရေးတော်မူရေးအတွက်မှော်မှန်ချက် (၅) နှစ်အားရည်ရွယ်၍ ဆောင်ရွက်ရန်အတွက် မည်သည့်အရာများသည်အဓိကမှော်မှန်ချက်ဖြစ်သနည်း။

အမျိုးအစားအဖွဲ့မှတင်ပြသောမှော်မှန်ချက်များ	အပိုအသီးအဖွဲ့မှတင်ပြသောမှော်မှန်ချက်များ
၁။ စာသင်ကျောင်း ဗျူဟာကျွန်းစုခြေ	၁။ စာသင်ကျောင်း ဗျူဟာကျွန်းစုခြေ
၂။ ရွာထွက်ပေးရေးစီမံခြင်း	၂။ ရွာထွက်ပေးရေး စီမံကိန်းခြင်း
၃။ ရွာထွက်ပေးရေးစီမံခြင်း	၃။ ရွာထွက်ပေးရေးစီမံကိန်းခြင်း
၄။ စီမံကိန်းအဖွဲ့အစည်းတို့၏ ဖွဲ့စည်းခြင်း	၄။ စာသင်ကျောင်းစီမံကိန်းအဖွဲ့အစည်းတို့၏ ဖွဲ့စည်းခြင်း
၅။ ရွာထွက်ပေးရေးစီမံကိန်းခြင်း	၅။ စီမံကိန်းအဖွဲ့အစည်းတို့၏ ဖွဲ့စည်းခြင်း
၆။ စာသင်ကျောင်းစီမံကိန်းခြင်း	၆။ ရွာထွက်ပေးရေးစီမံကိန်းခြင်း



၁. ဤစာရွက်တွင် လာမည့် (၃)နှစ်အတွက် ဦးစားပေး ဖွံ့ဖြိုးတိုးတက်မှု လုပ်ငန်း အစီအစဉ်များအားဖော်ပြပါ။
 (လူထုဝင်ကြီးစီမံကိန်း၊ ဝန်ထုပ်အတွက် အဆိုပြုသော အစီအစဉ်များကိုဦးစားပေး အဆင့်အလိုက်ဖော်ပြပြီး ကျန် လူထုဝင်ကြီး စီမံကိန်း
 ဝန်ထုပ်အစီအစဉ်နှင့် မဟက်သက်သည့်အစီအစဉ်များလည်းဖော်ပြရန်ဖြစ်သည်။)

စာရွက်အတွက်ဦးစားပေးဖွံ့ဖြိုးတိုး တက်မှု လုပ်ငန်းအစီအစဉ်များ	အဆိုပြုသူ (အမျိုးသားများ/ အမျိုးသမီးများ/ အမျိုးသား+အမျိုး သမီး)	လူထုဝင်ကြီးစီမံကိန်းအတွက် အဆိုပြုသည် (ဦးစားပေးအဆင့် အလိုက်ဖော်ပြပါ)	ခန့်မှန်း ကျန်ကျ စရိတ်	အကျိုးစီးပွား ခွန်ရှိလှူဒါန်း ဖန်တီး အရ အတွက်
၁ စာသင်ကျောင်း-ပြုပြင်ခြင်း	ကျား/မ	၁	၅,၀၀၀,၀၀၀	(၂၀၁၅-၁၆)
၂ ဆူဗြိတ်ကျောင်း-အသစ်တည်ဆောက်ခြင်း	ကျား/မ	၂	၅,၀၀၀,၀၀၀	၅၅
၃ မြေကွဲကျွတ်ခြင်း-အသစ်တည်ဆောက်ခြင်း	ကျား/မ	၃	၆,၀၀၀,၀၀၀	၃၄၅
၄ စာသင်ကျောင်း-ပြုပြင်ခြင်း	ကျား/မ	၄	၆,၀၀၀,၀၀၀	၃၄၅
၅ မြေစီမံရေးလုပ်ငန်း		၅	၁၀,၀၀၀,၀၀၀	၃၄၅
၆				

ဥက္ကဋ္ဌ ၊ စာရွက်စီမံကိန်းအထောက်အကူပြုဌာနကော်မတီမှအတည်ပြုသည်။

အမည် ဦးသိန်းကျော် လက်မှတ် [Signature] ၀၈.၃.၂၀၁၆



ပုံစံ ၈-၃ ကော့စွာခွဲ ညှိရေး ဦးစားပေးအစီအစဉ် (Form PC 3)

လယ်မှုပုံနှိပ်ရေး အဆင့် (၃) ကော့စွာခွဲပျော်ပျံ့ချက်အစဉ်အစား ညှိရေးသောအခါ ကော့စွာခွဲပုံနှိပ်ရေး အထောက်အကူပြုပေးနိုင်မည့် လူထုစည်းရုံးရေးအဖွဲ့အစည်းနှင့် ညှိပုံနှိပ်ခြင်းပုံစံအား ဖြည့်သွင်းရမည်။ အားလုံးသော အခက်အခဲအတာဝင်ပေးမှု၊ ဖွဲ့စည်းပေးအပ်မှုနှင့် လူထုဝတ်ပြုပုံစံပုံနှိပ်ရေး ရန်ပုံငွေအခင်းအပြစ်နှင့် မသက်ဆိုင်သည့် လုပ်ငန်းများအားလုံးကိုပေးပြန်ရမည်။

လူထုစည်းရုံးရေးအဖွဲ့/ပုံနှိပ်ရေး အဖွဲ့ ပေါ်တစ်မြို့

နေ့စွဲ ၂၃-၁-၂၀၁၆ စက်ဝန်းအား အမှတ်ခြစ်ပါ (✓) စက်ဝန်း (၁) စက်ဝန်း (၂) စက်ဝန်း (၃) စက်ဝန်း (၄)

ပြည်နယ်/တိုင်း	ဦးစီး	ကော့စွာအုပ်စု	ကော့စွာ
<u>စစ်ကိုင်း</u>	<u>ပေါ်တစ်မြို့</u>	<u>ပေါ်တစ်</u>	<u>ပေါ်တစ်</u>

က. အခက်အခဲအတာဝင်ပေးမှုအားခွဲစုခြင်း - သမ္မတမြို့အခြေစိုက်အဖွဲ့အစည်းနှင့် ကော့စွာခွဲ ညှိရေးအဖွဲ့အစည်းတို့အတွက် အဓိကအခက်အခဲအတာဝင်ပေးမှုသည် မည်သည့်ပုံစံဖြစ်ပါသနည်း (အမျိုးသား/သမီး အနည်းဆုံးအခက်အခဲ ၅ ခုပေးပါ)

အမျိုးသား အဖွဲ့မှတင်ပြသောအခက်အခဲအတာဝင်ပေးမှု	အမျိုးသမီး အဖွဲ့မှတင်ပြသောအခက်အခဲအတာဝင်ပေးမှု
၁ စိုက်ပျိုးရေးနှင့် ယဉ်ကျေးရေး	၁ ဓလေ့ထုံးစံအကျင့်ကျင့်
၂ ဓမ္မဗျူဟာနှင့် ယဉ်ကျေးရေး	၂ စိုက်ပျိုးရေးနှင့် ယဉ်ကျေးရေး
၃ ကူးသန်း ရောင်းဝယ်ရေး (အရေအတွက်)	၃ ဓမ္မဗျူဟာနှင့် ယဉ်ကျေးရေး
၄ ဓလေ့ထုံးစံအကျင့်ကျင့်	၄ ကူးသန်း ရောင်းဝယ်ရေး
၅ ကျွမ်းကျင်ရေး အများအပြား	၅ စိုက်ပျိုးရေးနှင့် ယဉ်ကျေးရေး
၆ မျိုးစေ့ရေး၊ မျိုးသန့်	၆ ကျွမ်းကျင်ရေး အများအပြား

ခ. ဓမ္မဗျူဟာ ညှိရေးအဖွဲ့ ညှိရေးအဖွဲ့တိုင်း၏ အဖွဲ့ဝင်များနှင့် လူထု (၅) နှစ်အားလုံးရှိ ဆောင်ရွက်ရန်အတွက် မည်သည့်အရာများသည် အဓိကဓမ္မဗျူဟာချက်ဖြစ်ပါသနည်း။

အမျိုးသားအဖွဲ့မှတင်ပြသောဓမ္မဗျူဟာချက်များ	အမျိုးသမီးအဖွဲ့မှတင်ပြသောဓမ္မဗျူဟာချက်များ
၁ စိုက်ပျိုးရေးနှင့် ယဉ်ကျေးရေး	၁ ဓလေ့ထုံးစံအကျင့်ကျင့်
၂ စိုက်ပျိုးရေးနှင့် ယဉ်ကျေးရေး	၂ စိုက်ပျိုးရေးနှင့် ယဉ်ကျေးရေး
၃ ကူးသန်း ရောင်းဝယ်ရေး	၃ ဓမ္မဗျူဟာနှင့် ယဉ်ကျေးရေး
၄ ဓလေ့ထုံးစံအကျင့်ကျင့်	၄ ကူးသန်း ရောင်းဝယ်ရေး
၅ ကျွမ်းကျင်ရေး အများအပြား	၅ စိုက်ပျိုးရေးနှင့် ယဉ်ကျေးရေး
၆ မျိုးစေ့ရေး၊ မျိုးသန့်	၆ ကျွမ်းကျင်ရေး အများအပြား



၈. ဤစာရွက်တွင် လာမည့် (၃)နှစ်အတွက် ဦးစားပေး ဖွံ့ဖြိုးတိုးတက်မှု လုပ်ငန်း အစီအစဉ်များအားဖော်ပြပါ။
 (လူထုဝဟ်ပြုမိမိကိန်း မိုဝ်းခွဲအတွက် အဆိုပြုစာအာ အစီအစဉ်များကိုဦးစားပေး အဆင့်အလိုက်ဖော်ပြပြီး ကုန် လူထုဝဟ်ပြု မိမိကိန်း မိုဝ်းခွဲအစဉ်အပြင်နှင့် မပတ်သက်သည့်အစီအစဉ်များလည်းဖော်ပြရန်ခြိမ်းသည်)

စာရွက်အတွက်ဦးစားပေးဖွံ့ဖြိုးတိုးတက်မှု လုပ်ငန်းစဉ်များ	အဆိုပြုသူ (အမျိုးသားများ/ အမျိုးသမီးများ/ အမျိုးသား+အမျိုးသမီး)	လူထုဝဟ်ပြုမိမိကိန်းအတွက် အဆိုပြုသည့် (ဦးစားပေးအဆင့် အလိုက်ဖော်ပြပါ)	မိုဝ်းကုန်စဉ်	အကျိုးပေး ခွင့်ရှိသူမိုဝ်း မှန်းခြေ အခေအတွက်
၀ စိုက်ပျိုးရေးနှင့် သယံဇာတ		၃ ၅	၃၀၀၀၀၀၀	၃၄၅
၂ ဓမ္မဗျူဟာနှင့် သယံဇာတ		၃ ၂		၃၄၅
၃ ကုမ္ပဏီများ (ခွဲအစုများ)		၆ ၃		၃၄၅
၄ စွဲသန်ရေးအသိပေး (အကျင့်ကန့်သတ်ရေး)		၃ ၄		၃၄၅
၅ စိုက်ပျိုးရေးနှင့် သယံဇာတ		၃ ၅		၃၄၅
၆ စိုက်ပျိုးရေးနှင့် သယံဇာတ		၃ ၆		၃၄၅

ဥက္ကဋ္ဌ၊ လူထုဝဟ်ပြုမိမိကိန်းအဖွဲ့အစည်းအဖွဲ့ဝန်ထမ်းမှအတည်ပြုသည်။

အမည် ဦးသိန်းစော လက်မှတ် [Signature] ၀၄.၆.၂၀၁၆



၁၂။ ပုံစံ ၀-၄။ ကျေးရွာပွဲဖြိုးရေးစီမံကိန်းလုပ်ငန်းခွဲရွေးချယ်ခြင်းပုံစံ

ပုံစံ ၀-၄ ကျေးရွာအုပ်စုစီမံကိန်းလုပ်ငန်းခွဲရွေးချယ်ခြင်းပုံစံ

လမ်းညွှန်ချက်။ ။ ကျေးရွာအုပ်စုစီမံချက်ရေးဆွဲသည့်အစည်းအဝေးတွင် ဤပုံစံအားလူထုတည်ရုံးများ / လက်ထောက်နှည်ယဉာဏ်တို့၏ အကူအညီဖြင့် ပြည်ပုံစံပြင်ဆင်ရမည်။ ဤပုံစံအားပြည်ပုံစံပြင်ဆင်ပြီးပါကကျေးရွာအုပ်စုပွဲဖြိုးတိုးတက်ရေးစီမံချက်တွင်နောက်ဆက်တွဲအဖြစ်တွဲထားရမည်။ CF နှင့် အချက်အလက်များကို MIS သို့ ထည့်သွင်းရမည်။ ကျေးရွာတည်ရှိနေရာ/ဝန်ထမ်းအမည် ရွှေမိခင်ရွာ

နေ့စွဲ ၉7.1. ၂016

ပြည်နယ်/တိုင်း စစ်ကိုင်း၊ ညွှန်ကြားမှု ဝန်ကြီးဌာန

ကျေးရွာအမည်	ဆောင်ရွက်မည့် လုပ်ငန်းများ	အတိုင်းအတာ	ခန့်မှန်း တိုက်ရိုက်အကျိုး ခံစားရရှိသူများ	အဆိုပြုထားသည့် ပြုပြင်မှု	ခန့်မှန်းကျန်ကျစရိတ်			
					စီမံကိန်းမှ ထည့်သွင်းမှု	ကျေးရွာမှ ထည့်သွင်းမှု	အခြားထည့်သွင်းမှု (ဖော်ပြပါ) ထည့်သွင်းငွေ အမည်/အဖွဲ့	
ပထမဦးစွာ	ကျေးရွာအုပ်စု စီမံချက် အောက်တွင် ရှိသည့် အခြားအစည်းအဝေးများ	၁၅၀၀	၃၄၅	အဆိုပြုထားသည့် ပြုပြင်မှု	၄၈,၀၀၀,၀၀၀	၄၀၄,၅၀၀	စီမံကိန်းပုံစံ	၅၂,၀၄၅,၅၀၀
ဒုတိယဦးစွာ	ကျေးရွာအုပ်စု စီမံချက် အောက်တွင် ရှိသည့် အခြားအစည်းအဝေးများ	၁၅၀၀	၃၄၅	အဆိုပြုထားသည့် ပြုပြင်မှု	၄၈,၀၀၀,၀၀၀	၄၀၄,၅၀၀	စီမံကိန်းပုံစံ	၅၂,၀၄၅,၅၀၀

ရာထူး ကျေးရွာအုပ်စု စီမံကိန်းရေးဆွဲရေးမှူး ဦးစိုးဝင်း
 လက်မှတ် [Signature] အမည် ဦးစိုးဝင်း
 ရက်စွဲ ၂၀၁၆-၀၁-၂၀



ပုံစံ ၀-၄ ကျေးရွာအုပ်စုစီမံကိန်းလုပ်ငန်းခွဲစွဲရေးဖွဲ့စည်းခြင်းပုံစံ

လယ်ယာဦးစီးဌာန ။ ကျေးရွာအုပ်စုစီမံချက်ရေးဆွဲသည့်အစည်းအဝေးတွင် ဤပုံစံအားလူထုဝေခံရန်အတွက် / လက်ထောက်နည်းပညာများတို့၏ အကူအညီဖြင့် မြေညီစွာဖြည့်သွင်းရမည်။ ဤပုံစံအားဖြည့်စွဲခြင်းအတွက် ဦးစီးဌာန၊ ကျေးရွာအုပ်စုမှ ဦးစီးဌာန၊ ကျေးရွာအုပ်စုစီမံချက်ရေးအဖွဲ့ဝင်များက ဆက်ဆံအခြေခံတွဲထားရမည်။ CF မှ အမှတ်အလက်များကို MIS သို့ ထည့်သွင်းရမည်။
 ကျေးရွာစည်းရုံးရေးဖွဲ့စည်းရေးအဖွဲ့ဝင်များသည် ပေါ်ဖွဲ့စည်းမှုအဖွဲ့
 ဇန်နဝါရီ ၂၀၁၆ ခုနှစ်
 မြေညီစွာဖြည့်စွဲခြင်း ဖြန့်ဖြူးပေးရန်အတွက် ဤပုံစံကို ဖြည့်စွဲရမည်။
 မြေညီစွာဖြည့်စွဲခြင်း ဖြန့်ဖြူးပေးရန်အတွက် ဤပုံစံကို ဖြည့်စွဲရမည်။

ကျေးရွာအမည်	စတင်ရွက်ပင်လုပ်ငန်းများ	အတိုင်းအတာ	ခန့်မှန်းတိုက်ရိုက်အတိုးပေးခွင့်ရှိသူများ	အဆိုပြုတင်ပြသူ	ခန့်မှန်းကုန်ကျစရိတ်			စုစုပေါင်း
					စီမံကိန်းမှ ထည့်ဝင်မှု	ကျေးရွာမှ ထည့်ဝင်မှု	အခြားထည့်ဝင်မှု (ခေါ်ငြှပ်)	
ပတ်ဝန်းကျင်	ဗွား၊ ဝါး၊ ပြေစိုက်ရေး		၄၂၀	ဥပဒေရေးရာ၊ ဥပဒေရေးရာ၊ ဥပဒေရေးရာ	၂၆၀၀၀၀၀			၂၆၀၀၀၀၀
ပန်းချီ	ပန်းချီရေးဆွဲခြင်း		၄၆၂	ဥပဒေရေးရာ၊ ဥပဒေရေးရာ၊ ဥပဒေရေးရာ	၂၆၀၀၀၀၀			၂၆၀၀၀၀၀

ရာထူး ကျေးရွာအုပ်စု စီမံကိန်းရေးဆွဲရေးမှူး ဦးစိုးဝင်း
 လက်မှတ် ဇူလိုင် ၂၀၁၆ ခုနှစ်
 နေရာ အဖွဲ့ဝင် ဦးစိုးဝင်း
 လက်မှတ် ဇူလိုင် ၂၀၁၆ ခုနှစ်



၁၃။ ပုံစံ ၈-၁၂။ အစည်းအဝေးတက်ရောက်သူစာရင်း

ပုံစံ - ၈-၁၂ - အစည်းအဝေးတက်ရောက်သူစာရင်း (FORM PC 12)

ကယ်ညွှန်း၊ ဇီဝိတိန်၊ အစည်းအဝေးအစီအစဉ်တွင် အသုံးပြုရန်၊ လူထုစည်းရုံးရေးအဖွဲ့၊ မဟာဥက္ကဋ္ဌ၊ စည်းစိမ်စဉ် စစ်ဆေးမှု ပုံစံ / ဇီဝိတိန်အစည်းအဝေးအစီအစဉ် အစည်းအဝေးတက်ရောက်သူစာရင်းပုံစံ ဖြည့်သွင်းရန်

စည်းရုံးရေးအဖွဲ့အမည် **ခါးစစ်အဖွဲ့** ဇီဝိတိန်အစည်းအဝေးအစီအစဉ်(✓) (တက်ရောက်သူ) (၁)

ပုဂ္ဂိုလ် **စိန်စိန်** (တက်ရောက်သူ) (၂) (တက်ရောက်သူ) (၃) (တက်ရောက်သူ) (၄)

ပြည်နယ်/တိုင်းဒေသကြီး **စစ်ကိုင်း** ဦးနှစ် **ပတ်စတီတူး** မဟာဥက္ကဋ္ဌ **တင်သတ်** မဟာဥက္ကဋ္ဌ **ပတ်စတီတူး**

စဉ်	အမည်	တက် (✓)	မ (✓)	အိမ်ထောင်စုတိုက်ရောက်သူ (✓)။	လူနံပါတ်	လက်မှတ်
၁	ဦးထွန်းဦး	✓		✓	၈၁	ဦးထွန်းဦး
၂	ဦးတင်တင်	✓		✓	၈၂	ဦးတင်တင်
၃	ဦးစည်စိန်	✓		✓	၈၃	ဦးစည်စိန်
၄	ဦးအောင်အောင်	✓		✓	၈၄	ဦးအောင်အောင်
၅	ခါးစိန်စိန်	✓	✓	✓	၈၅	ခါးစိန်စိန်
၆	ဦးအောင်အောင်	✓		✓	၈၆	ဦးအောင်အောင်
၇	ဒေါ်ကြည်စိန်		✓	✓	၈၇	ဒေါ်ကြည်စိန်
၈	ဒေါ်နန်းစိန်		✓	✓	၈၈	ဒေါ်နန်းစိန်
၉	ဒေါ်စိန်စိန်		✓	✓	၈၉	ဒေါ်စိန်စိန်
၁၀	ဒေါ်စိန်စိန်		✓	✓	၉၀	ဒေါ်စိန်စိန်
၁၁	ဒေါ်စိန်စိန်		✓	✓	၉၁	ဒေါ်စိန်စိန်
၁၂	ဒေါ်စိန်စိန်		✓	✓	၉၂	ဒေါ်စိန်စိန်
၁၃	ဒေါ်စိန်စိန်		✓	✓	၉၃	ဒေါ်စိန်စိန်
၁၄	ဒေါ်စိန်စိန်		✓	✓	၉၄	ဒေါ်စိန်စိန်
၁၅	ဒေါ်စိန်စိန်		✓	✓	၉၅	ဒေါ်စိန်စိန်
၁၆	ဒေါ်စိန်စိန်		✓	✓	၉၆	ဒေါ်စိန်စိန်
၁၇	ဒေါ်စိန်စိန်		✓	✓	၉၇	ဒေါ်စိန်စိန်
၁၈	ဒေါ်စိန်စိန်		✓	✓	၉၈	ဒေါ်စိန်စိန်
၁၉	ဒေါ်စိန်စိန်		✓	✓	၉၉	ဒေါ်စိန်စိန်
၂၀	ဒေါ်စိန်စိန်		✓	✓	၁၀၀	ဒေါ်စိန်စိန်
၂၁	ဒေါ်စိန်စိန်		✓	✓	၁၀၁	ဒေါ်စိန်စိန်
၂၂	ဒေါ်စိန်စိန်		✓	✓	၁၀၂	ဒေါ်စိန်စိန်
၂၃	ဒေါ်စိန်စိန်		✓	✓	၁၀၃	ဒေါ်စိန်စိန်
၂၄	ဒေါ်စိန်စိန်		✓	✓	၁၀၄	ဒေါ်စိန်စိန်
၂၅	ဒေါ်စိန်စိန်		✓	✓	၁၀၅	ဒေါ်စိန်စိန်
၂၆	ဒေါ်စိန်စိန်		✓	✓	၁၀၆	ဒေါ်စိန်စိန်
၂၇	ဒေါ်စိန်စိန်		✓	✓	၁၀၇	ဒေါ်စိန်စိန်
၂၈	ဒေါ်စိန်စိန်		✓	✓	၁၀၈	ဒေါ်စိန်စိန်
၂၉	ဒေါ်စိန်စိန်		✓	✓	၁၀၉	ဒေါ်စိန်စိန်
၃၀	ဒေါ်စိန်စိန်		✓	✓	၁၁၀	ဒေါ်စိန်စိန်
၃၁	ဒေါ်စိန်စိန်		✓	✓	၁၁၁	ဒေါ်စိန်စိန်
၃၂	ဒေါ်စိန်စိန်		✓	✓	၁၁၂	ဒေါ်စိန်စိန်
၃၃	ဒေါ်စိန်စိန်		✓	✓	၁၁၃	ဒေါ်စိန်စိန်
၃၄	ဒေါ်စိန်စိန်		✓	✓	၁၁၄	ဒေါ်စိန်စိန်
၃၅	ဒေါ်စိန်စိန်		✓	✓	၁၁၅	ဒေါ်စိန်စိန်
၃၆	ဒေါ်စိန်စိန်		✓	✓	၁၁၆	ဒေါ်စိန်စိန်
၃၇	ဒေါ်စိန်စိန်		✓	✓	၁၁၇	ဒေါ်စိန်စိန်
၃၈	ဒေါ်စိန်စိန်		✓	✓	၁၁၈	ဒေါ်စိန်စိန်
၃၉	ဒေါ်စိန်စိန်		✓	✓	၁၁၉	ဒေါ်စိန်စိန်
၄၀	ဒေါ်စိန်စိန်		✓	✓	၁၂၀	ဒေါ်စိန်စိန်

(၁) အိမ်ထောင်စုတိုက်ရောက်သူပါဝင်ပြီး အသုံးပြုသူ/အဖွဲ့ဝင်ပါဝင် အိမ်ထောင်စု တစ်ခုကို ကိုယ်စားပြုသူသည်သူမတို့ အမှတ်ပြုပါမည်။





ပုံစံ - ၈-၁၂ - အစဉ်အဆက်ဆေးကုသရက်သွေး (FORM PC 12)

လယ်ဥျား၊ ဇီဝကိန်း၊ အစဉ်အဆက်ဆေးကုသရက်သည် အသုံးပြုရန်၊ လူထုစည်းရုံးရေးမှတစ်ဆင့် တွင်ထောင်စွဲ စစ်ဆေးမှု ပုံစံ (၂) ဇီဝကိန်းစက်ဝန်းအချိန်ယူပေး၊ အစဉ်အဆက်ဆေးကုသရက် သွေးစစ်ရက်ကို ပြည့်စုံစွာဖြည့်စွက်ရန်

စဉ်ဆုံစာရင်းအမည် **ဒေါ်ခင်စာ ခြင်္သေ့**

ရက်စွဲ: ဇီဝကိန်းစက်ဝန်းအမှတ်ခြမ်းပုံ(V) စက်ဝန်း(၁)
 စက်ဝန်း(၂) စက်ဝန်း(၃) စက်ဝန်း(၄)

ပြည်နယ်/တိုင်းဒေသကြီး: **စစ်ကိုင်း** ပြနယ်: **ပုသိမ်** ကျေးရွာအုပ်စု: **ဟင်္သာတ** ကျေးရွာ: **မင်္ဂလာဒုံ**

အစဉ်အဆက်ဆေးကုသရက်စာရင်း

စဉ်	အမည်	ကျား (V)	မ (V)	အိမ်ထောင်စုကိုယ်စားလှယ် (V) ^(၁)	လူမျိုး	လက်မှတ်
၁	ဦးစောအောင်	✓	✓	✓	ဗမာ	ဒေါ်ခင်စာ
၂	ဒေါ်စို		✓	✓	မ	ဒေါ်စို
၃	ဒေါ်ခင်စာ		✓	✓	မ	ဒေါ်ခင်စာ
၄	ဒေါ်ခင်စာ		✓	✓	မ	ဒေါ်ခင်စာ
၅	ဒေါ်ခင်စာ	✓		✓	မ	ဒေါ်ခင်စာ
၆	ဒေါ်ခင်စာ	✓		✓	မ	ဒေါ်ခင်စာ
၇	ဒေါ်ခင်စာ	✓		✓	မ	ဒေါ်ခင်စာ
၈	ဒေါ်ခင်စာ	✓		✓	မ	ဒေါ်ခင်စာ
၉	ဒေါ်ခင်စာ	✓		✓	မ	ဒေါ်ခင်စာ
၁၀	ဒေါ်ခင်စာ	✓		✓	မ	ဒေါ်ခင်စာ
၁၁	ဒေါ်ခင်စာ	✓		✓	မ	ဒေါ်ခင်စာ
၁၂	ဒေါ်ခင်စာ	✓		✓	မ	ဒေါ်ခင်စာ
၁၃	ဒေါ်ခင်စာ	✓		✓	မ	ဒေါ်ခင်စာ
၁၄	ဒေါ်ခင်စာ	✓		✓	မ	ဒေါ်ခင်စာ
၁၅	ဒေါ်ခင်စာ	✓		✓	မ	ဒေါ်ခင်စာ
၁၆	ဒေါ်ခင်စာ	✓		✓	မ	ဒေါ်ခင်စာ
၁၇	ဒေါ်ခင်စာ	✓		✓	မ	ဒေါ်ခင်စာ
၁၈	ဒေါ်ခင်စာ	✓		✓	မ	ဒေါ်ခင်စာ
၁၉	ဒေါ်ခင်စာ	✓		✓	မ	ဒေါ်ခင်စာ
၂၀	ဒေါ်ခင်စာ	✓		✓	မ	ဒေါ်ခင်စာ
၂၁	ဒေါ်ခင်စာ	✓		✓	မ	ဒေါ်ခင်စာ
၂၂	ဒေါ်ခင်စာ	✓		✓	မ	ဒေါ်ခင်စာ
၂၃	ဒေါ်ခင်စာ	✓		✓	မ	ဒေါ်ခင်စာ
၂၄	ဒေါ်ခင်စာ	✓		✓	မ	ဒေါ်ခင်စာ
၂၅	ဒေါ်ခင်စာ	✓		✓	မ	ဒေါ်ခင်စာ
၂၆	ဒေါ်ခင်စာ	✓		✓	မ	ဒေါ်ခင်စာ
၂၇	ဒေါ်ခင်စာ	✓		✓	မ	ဒေါ်ခင်စာ
၂၈	ဒေါ်ခင်စာ	✓		✓	မ	ဒေါ်ခင်စာ
၂၉	ဒေါ်ခင်စာ	✓		✓	မ	ဒေါ်ခင်စာ
၃၀	ဒေါ်ခင်စာ	✓		✓	မ	ဒေါ်ခင်စာ
စုစုပေါင်း		၂၀	၂၄			

(၁) အိမ်ထောင်စုကိုယ်စားလှယ်လုပ်ပါ။ အမျိုးသား/အမျိုးသမီး အိမ်ထောင်စု တစ်ခုကို ကိုယ်စားပြုသူအဖြစ် သွေးစစ်ရန် အမှတ်ခြမ်းပုံ

ကျား - ၂၀ မိန်းမ - ၂၄ ဒေါ်ခင်စာ - ၂၁ နိမိတ်





ပုံစံ - ၈-၁၂ - အရည်အဝေးထောက်ခံချက်သွား (FORM PC 12)

လက်မှတ်၊ နံပါတ်: အရည်အဝေးထောက်ခံချက် အသုံးပြုရန် လျှောက်ထားရမည့် စာရွက်အပို တွင်ထည့်သွင်းရန်
 ပုံစံ ၂ နံပါတ်ထောက်ခံချက်အတိုင်း အရည်အဝေးထောက်ခံချက် သုတေသနရင်္ဂါ ဖြည့်သွင်းရန်
 လှည့်ပေးရမည့် ခေါ်စာပုံစံ
 ခက်ခဲမှု: နံပါတ်ထောက်ခံချက်ဖြစ်ပါ (၁) စက်ဝန်း(၁)
 စက်ဝန်း(၂) စက်ဝန်း(၃) စက်ဝန်း(၄)

ဖြည့်စွမ်း/ တိုင်းဒေသကြီး: **စစ်ကိုင်း** ပြည်နယ်: **ယီပုသ်ဘူး** စာရွက်အပို: **ထောင်** စာရွက်: **ပထမ**

အရည်အဝေးထောက်ခံချက်

စဉ်	အမည်	ကုမ္ပဏီ (✓)	ဖုန်း (✓)	အိမ်ထောင်စု (✓)	ရပ်ကွက်	လက်မှတ်
၁	ခါးထွန်းချစ်	✓				
၂	အောင်အောင်		✓			
၃	အောင်အောင်	✓				
၄	အောင်အောင်	✓				
၅	အောင်အောင်	✓				
၆	အောင်အောင်	✓				
၇	အောင်အောင်	✓				
၈	အောင်အောင်	✓				
၉	အောင်အောင်	✓				
၁၀	အောင်အောင်	✓				
၁၁	အောင်အောင်	✓				
၁၂	အောင်အောင်	✓				
၁၃	အောင်အောင်	✓				
၁၄	အောင်အောင်	✓				
၁၅	အောင်အောင်	✓				
၁၆	အောင်အောင်	✓				
၁၇	အောင်အောင်	✓				
၁၈	အောင်အောင်	✓				
၁၉	အောင်အောင်	✓				
၂၀	အောင်အောင်	✓				
၂၁	အောင်အောင်	✓				
၂၂	အောင်အောင်	✓				
၂၃	အောင်အောင်	✓				
၂၄	အောင်အောင်	✓				
၂၅	အောင်အောင်	✓				
၂၆	အောင်အောင်	✓				
၂၇	အောင်အောင်	✓				
၂၈	အောင်အောင်	✓				
၂၉	အောင်အောင်	✓				
၃၀	အောင်အောင်	✓				
စုစုပေါင်း		၁၄	၁၃	၂၇		

(၁) အိမ်ထောင်စု ဖြစ်ခြင်းအပေါ် အခြေခံထားသော အိမ်ထောင်စု တစ်ခုကို တိုင်းဒေသကြီး/ပြည်နယ်တို့ အမှတ်ဖြစ်ပါ





၁၄။ အစည်းအဝေး မှတ်တမ်းများ



လူထုပေါင်းပြင်ပကိန်း

စစ်ကိုင်းတိုင်းဒေသကြီးပင်လည်ဘူးမြို့နယ်

ကျေးရွာအစည်းအဝေးမှတ်တမ်း

ကျေးရွာ.....ပင်လည်ဘူးမြို့နယ်.....

ကျေးရွာအုပ်စု.....ပင်လည်ဘူးမြို့နယ်.....

အစည်းအဝေးပြုလုပ်သည့်နေ့ရက်..... ၂၀၁၄ ခုနှစ်၊ ဇူလိုင်လ ၁၅ ရက်၊ နေ့စဉ်.....

အစည်းအဝေးပြုလုပ်သည့်နေ့ရက်..... ၂၀၁၄ ခုနှစ်၊ ဇူလိုင်လ ၁၅ ရက်.....

အစည်းအဝေးပြုလုပ်သည့်အကြောင်းအရာ..... ကျေးရွာအစည်းအဝေးအဖွဲ့ဝင်များ၏ ရွေးချယ်ပေးခြင်း၊

ကျေးရွာအစည်းအဝေးအဖွဲ့ဝင်များ၏ ရွေးချယ်ပေးခြင်း.....

အစည်းအဝေးတက်ရောက်သူဦးရေ ကျား (၃၂) ဦး၊ မ (၃၈) ဦး = (၇၀) ဦး

ဆွေးနွေးချက်များ

ဆွေးနွေးချက် (၁)

- ကျေးရွာအစည်းအဝေးအဖွဲ့ဝင်များ၏ ရွေးချယ်ပေးခြင်းနှင့် ရွေးချယ်ခံရသူများ၏ ရွေးချယ်ခံရခြင်းနှင့် ရွေးချယ်ခံရသူများ၏ ရွေးချယ်ခံရခြင်း
- ကျေးရွာအစည်းအဝေးအဖွဲ့ဝင်များ၏ ရွေးချယ်ပေးခြင်းနှင့် ရွေးချယ်ခံရသူများ၏ ရွေးချယ်ခံရခြင်း
- ကျေးရွာအစည်းအဝေးအဖွဲ့ဝင်များ၏ ရွေးချယ်ပေးခြင်းနှင့် ရွေးချယ်ခံရသူများ၏ ရွေးချယ်ခံရခြင်း



ဆုံးဖြတ်ချက်များ။

ဆုံးဖြတ်ချက်(၁) ဦးစော်လင်းသည် စီမံကိန်း၊ ပထဝီ ဗဟိုဌာနဆိုင်ရာ ဝန်ထမ်း၊ တာဝန်ရှိ ထိန်းသိမ်းရေး၊ မြို့၊ ယခု ဗဟိုဌာန လည်း မဟာမိတ်တွက် (၅၂) မရမီ ခံ့သောဇော်ထံ စောစော ဝန်ထမ်းအဖြစ် ရွေးချယ်ရန် ဆုံးဖြတ်ခံ့ သည်။

ဆုံးဖြတ်ချက်(၂) ဒေါ်မြဝင်းသည် စောစောအဖြစ် ဆောင်ရွက်ရန် မဟာမိတ် တွက် (၄၃) မရမီ ခံ့သော ဇော်ထံ စောစော ဝန်ထမ်း ရွေးချယ်ရန် ဆုံးဖြတ်ခံ့ သည်။
သဘောတူညီချက်များ

- (၁) ဦးစော်လင်းနှင့် ဒေါ်မြဝင်းအား စောစော ဝန်ထမ်းအဖြစ် ရွေးချယ်ရန် စောစောနှင့် စောစောသာ ဈာန်သဘောတူညီသည်။
- (၂) စောစောစောစော ဝန်ထမ်း များသည် သစ်ဆိုင်ရာသို့ ကိရိတ်ခံစာ ရွေးပေး ဦးစောအား ကူညီပေးရန် သဘောတူ သည်။
- (၃) စောစောစောစော ဝန်ထမ်း များသည် စီမံကိန်းဌာနရှိ ဆောင်ရွက်ရန် ဗဟို ကဏ္ဍ၏ အား ရွေးချယ်ပေးရန် ကူညီပေးရန် သဘောတူပေး သည်။
(မှတ်တမ်းထပ်)

စော်
ဦးစော်လင်း
စောစော ဝန်ထမ်း
ယင်းတို့၊ စောစော





လူထုပညာပြင်ဆင်ရေး

စစ်ကိုင်းတိုင်းဒေသကြီး၊ ပင်လည်ဘူးမြို့နယ်

ကျေးရွာအစည်းအဝေးမှတ်တမ်း

ကျေးရွာ.....၁၀၀၇၄၂.....

ကျေးရွာအုပ်စု.....ဟင်္သာတ.....

အစည်းအဝေးပြုလုပ်သည့်နေ့ရက်..... ၁၇/၀၅/၂၀၂၀.....

အစည်းအဝေးပြုလုပ်သည့်နေ့ရက်..... ၂၆/၀၅/၂၀၂၀.....

အစည်းအဝေးပြုလုပ်သည့်အကြောင်းအရာ..... ကျေးရွာ၏ စီမံကိန်း၊ အထောက်အကူပြု
ကော်မတီဝင်များရွေးချယ်ခြင်း၊ ဦးစီးအဖွဲ့အစည်းများရွေးချယ်ခြင်း

အစည်းအဝေးတက်ရောက်သူဦးရေ ကျား (၃၈) ဦး၊ မ (၃၈) ဦး = (၇၆) ဦး

ဆွေးနွေးချက်များ

ဆွေးနွေးချက် (၁)

- ကျေးရွာ၏ ဆောက်ကော်မတီဝင်များသည် ကျေးရွာတွင် ကြံ့ခိုင်ခံ့ခိုင်သူ၊ စွမ်း
သာ၊ ဖြောင့် ဗဟုသုတ၊ စီမံကိန်း၊ ကာ၊ စိတ်ပါဝင်စားသူ စာရေးစာဖတ်တတ်သူ
ကချိန် ပေါ်ရှိသူများကို ရွေးချယ်၍ ဝင်ရောက် ဆွေးနွေးဆောင်ရွက်ရမည်။

ဆွေးနွေးချက် (၂)

- ကျေးရွာ၏ ဆောက်ကော်မတီဝင်များ ရွေးချယ်ရာတွင် နှစ်စဉ် ဝင်ရောက်
ရွေးချယ်ခြင်း ကျင့်သိမ်းကာလ ရွေးချယ်မှု နှစ်စဉ် ဝင်ရောက် ဆွေးနွေး
ရွေးချယ်၍ ဝင်ရောက် ဆွေးနွေးဆောင်ရွက်ရမည်။

- လူပုဂ္ဂိုလ်များ ရွေးချယ်ရာတွင် ကျေးရွာနှင့် ကပ်စပ်စွာ နေထိုင်သူများကို
ဆောင်ရွက်၍ ဝင်ရောက် ဆွေးနွေးဆောင်ရွက်ရမည်။



ထုံးပြင်ချက်များ

ထုံးပြင်ချက်(၁)

ကျေးဇူးတင်ဆောင်ရွက်ရန်အတွက် အစီအစဉ်များနှင့်ဆက်သွယ်ရန်အတွက် နည်းလမ်းပြောင်းလဲရေးအဖွဲ့ဝင်များ
ဒု. ဗဟိုဌာနမှ အစီအစဉ်များနှင့် မဆိုင်ဘဲ နည်းလမ်းပြောင်းလဲရေးအဖွဲ့ဝင်များနှင့်
ဆက်သွယ်ပါ။

ထုံးပြင်ချက်(၂)

အိမ်ထောင်ရေးအဖွဲ့ဝင်များနှင့် ဆက်သွယ်ရန်အတွက် အစီအစဉ်များနှင့်ဆက်သွယ်ရန်အတွက်
နည်းလမ်းပြောင်းလဲရေးအဖွဲ့ဝင်များနှင့် ဆက်သွယ်ပါ။

သဘောတူညီချက်များ

- (၁) အိမ်ထောင်ရေးအဖွဲ့ဝင်များနှင့် ဆက်သွယ်ရန်အတွက် အစီအစဉ်များနှင့်ဆက်သွယ်ရန်အတွက်
နည်းလမ်းပြောင်းလဲရေးအဖွဲ့ဝင်များနှင့် ဆက်သွယ်ပါ။
- (၂) အိမ်ထောင်ရေးအဖွဲ့ဝင်များနှင့် ဆက်သွယ်ရန်အတွက် အစီအစဉ်များနှင့်ဆက်သွယ်ရန်အတွက်
နည်းလမ်းပြောင်းလဲရေးအဖွဲ့ဝင်များနှင့် ဆက်သွယ်ပါ။
- (၃) အိမ်ထောင်ရေးအဖွဲ့ဝင်များနှင့် ဆက်သွယ်ရန်အတွက် အစီအစဉ်များနှင့်ဆက်သွယ်ရန်အတွက်
နည်းလမ်းပြောင်းလဲရေးအဖွဲ့ဝင်များနှင့် ဆက်သွယ်ပါ။

(မှတ်တမ်းတင်)

အဖွဲ့

ဒေါ်ခင်စိန်

စာတိုက်မှူး





၁၅။ ကဏ္ဍအလိုက် အခက်အခဲမှတ်တမ်း

ပတ်စပို့: ကဏ္ဍအလိုက် ဦးစားပေးပို့ပေးရမည့်လုပ်ငန်းစဉ်များ

ပုဂ္ဂိုလ်အား စောင့်ရှောက်ပေးရမည့်အထောက်အကူပြုပေးကုန်ပစ္စည်း ထားရှိရမည်။ အခြားဩဇာများနှင့် ညှိနှိုင်းရန်အတွက် မိတ္တူကူး

အထိန်း	လုပ်ငန်း	အဆိုပြုသူ	လ/နှစ်	လုပ်ဆောင်ပညာ	ပြင်ပမှ ထောက်ပံ့ပေးသူ
အထိန်း	၀ စာသင်ကျမ်း၊ ပြုပြင်ခြင်း	မ.ကုမ္ပဏီ ဇ.မ	၂၀၁၅	စက်ဝတ် ကျောထုတ်	မူတည်ပုံနှိပ် စက်
	၁ မူပိုင်ကျမ်း၊ စာစာရင်းပြင်ခြင်း	မ.ကုမ္ပဏီ ဇ.မ	၂၀၁၆	မ	မ
	၂ ကျမ်းဂန်၊ စာစာရင်းပြင်ခြင်း	မ.ကုမ္ပဏီ ဇ.မ	၂၀၁၆	မ	မ
	၃ ကျမ်းဂန်၊ စာစာရင်းပြင်ခြင်း	မ.ကုမ္ပဏီ ဇ.မ	၂၀၁၆	မ	မ
	၄ စာစာရင်းပြင်ခြင်း	မ.ကုမ္ပဏီ ဇ.မ	၂၀၁၆	မ	မ
အထိန်း	၀ စွဲစာ၊ စာစာရင်းပြင်ခြင်း	မ.ကုမ္ပဏီ ဇ.မ	၂၀၁၆	မ	မ
	၁ စွဲစာ၊ စာစာရင်းပြင်ခြင်း	မ.ကုမ္ပဏီ ဇ.မ	၂၀၁၆	မ	မ
	၂ စွဲစာ၊ စာစာရင်းပြင်ခြင်း	မ.ကုမ္ပဏီ ဇ.မ	၂၀၁၆	မ	မ
	၃ စွဲစာ၊ စာစာရင်းပြင်ခြင်း	မ.ကုမ္ပဏီ ဇ.မ	၂၀၁၆	မ	မ
	၄ စွဲစာ၊ စာစာရင်းပြင်ခြင်း	မ.ကုမ္ပဏီ ဇ.မ	၂၀၁၆	မ	မ
အထိန်း	၀ စွဲစာ၊ စာစာရင်းပြင်ခြင်း	မ.ကုမ္ပဏီ ဇ.မ	၂၀၁၆	မ	မ
	၁ စွဲစာ၊ စာစာရင်းပြင်ခြင်း	မ.ကုမ္ပဏီ ဇ.မ	၂၀၁၆	မ	မ
	၂ စွဲစာ၊ စာစာရင်းပြင်ခြင်း	မ.ကုမ္ပဏီ ဇ.မ	၂၀၁၆	မ	မ
	၃ စွဲစာ၊ စာစာရင်းပြင်ခြင်း	မ.ကုမ္ပဏီ ဇ.မ	၂၀၁၆	မ	မ
	၄ စွဲစာ၊ စာစာရင်းပြင်ခြင်း	မ.ကုမ္ပဏီ ဇ.မ	၂၀၁၆	မ	မ
အထိန်း	၀ စွဲစာ၊ စာစာရင်းပြင်ခြင်း	မ.ကုမ္ပဏီ ဇ.မ	၂၀၁၆	မ	မ
	၁ စွဲစာ၊ စာစာရင်းပြင်ခြင်း	မ.ကုမ္ပဏီ ဇ.မ	၂၀၁၆	မ	မ
	၂ စွဲစာ၊ စာစာရင်းပြင်ခြင်း	မ.ကုမ္ပဏီ ဇ.မ	၂၀၁၆	မ	မ
	၃ စွဲစာ၊ စာစာရင်းပြင်ခြင်း	မ.ကုမ္ပဏီ ဇ.မ	၂၀၁၆	မ	မ
	၄ စွဲစာ၊ စာစာရင်းပြင်ခြင်း	မ.ကုမ္ပဏီ ဇ.မ	၂၀၁၆	မ	မ



၁၆။ ကျေးရွာဖွံ့ဖြိုးရေးစီမံချက်အရည်အသွေးထိန်းချုပ်မှု (Checklist for VDP)

ထိန်းချုပ်သူ-

ရက်စွဲ-

ရွာ-
မြို့နယ်-

VDP ရက်စွဲ-
ကျေးရွာအုပ်စု-

(၁) VDP စာရွက်စာတမ်းပြီးဆုံးမှုကို စစ်ဆေးပါ။ (OM အရ)

- မျက်နှာဖုံး (အဖုံး)
- မာတိကာ
- ကျေးရွာအခြေခံ Data
- PSA အကျဉ်းချုပ်နှင့် PRA လုပ်ငန်းစဉ်
- အမျိုးသား/အမျိုးသမီးအဖွဲ့များ၏ အခက်အခဲများ
- ကျေးရွာမျှော်မှန်းချက် (ဆွေးနွေးချက်ရလဒ်)
- အမျိုးသား/အမျိုးသမီးအဖွဲ့များသဘောတူထားသည့် နောင်လေးနှစ်အတွက် ဦးစားပေးလုပ်ငန်းများစာရင်း (အခြေခံအဆောက်အအုံ၊ အသက်မွေးမှု၊ ပညာရေး၊ လူမှုရေးထိန်းသိမ်းမှု....)

နောက်ဆက်တွဲများ-

- လူမှုရေးအကဲဖြတ်မှု စာရွက်စာတမ်းခါတ်ပုံနှင့် PRA လုပ်ငန်းစဉ် (ဖြစ်နိုင်လျှင်)၊ မြေပုံများ ပါရမည်။ စည်းစိမ်ပိုင်ဆိုင်မှုအဆင့်၊ venn ပုံ...
- ကျေးရွာစီမံကိန်းရေးဆွဲရေးအစည်းအဝေးမိတ္တူ
- ကျေးရွာ၏အချက်အလက် (PC 1 ပုံစံ)
- ကျေးရွာမျှော်မှန်းချက်

(၂) လူမှုရေးအကဲဖြတ်မှုအရည်အသွေးနှင့် VDP စစ်ဆေးပါ။

- VDP တွင်ပါဝင်သောဦးရေ (အမျိုးသား/အမျိုးသမီး)-
- လူမှုရေးအကဲဖြတ်မှုအရည်အသွေးနှင့် VDP အတွက် ရက်ပေါင်း-
- PRA ပစ္စည်းများ အသုံးပြုသည့် အရေအတွက်-
- ပါဝင်သောဦးရေနှင့် လုပ်ငန်းများ မှတ်တမ်းတင်ခြင်း (အစည်းအဝေးမှတ်တမ်း၊ အဖွဲ့ခါတ်ပုံ၊ တိုင်းရင်းသားအနည်းစုနှင့် ထိခိုက်လွယ်သော အဖွဲ့များ)
 - အလွန်ကောင်း
 - ကောင်း
 - ညံ့
- လုပ်ငန်းများ မှတ်တမ်းတင်ခြင်းနှင့် အမျိုးသမီးအဖွဲ့အစည်းအဝေး၏ရလဒ် အားခွဲခြားပေးထားသလား။
 - ရှိ
 - မရှိ
- စီမံကိန်းအရေအတွက် (အမျိုးသား/အမျိုးသမီးရွေးချယ်မှုအရေအတွက်)-

PRAနှင့်သက်ဆိုင်သောအခြား စီမံကိန်းအရေအတွက် (အမျိုးသား/အမျိုးသမီးရွေးချယ်မှုအရေအတွက်)-