

ပြည်ထောင်စုသမ္မတ မြန်မာနိုင်ငံတော် အစိုးရ  
မွေးမြူရေး၊ ရေလုပ်ငန်း နှင့် ကျေးလက်ဒေသဖွံ့ဖြိုးရေး ဝန်ကြီးဌာန  
ကျေးလက်ဒေသဖွံ့ဖြိုးတိုးတက်ရေး ဦးစီးဌာန  
ပင်လည်ဘူးမြို့နယ်



လူထုဗဟိုပြုစီမံကိန်း  
National Community Driven Development Project  
(NCDDP)



ကျေးရွာဖွံ့ဖြိုးရေးအစီအစဉ်  
Village Development Plan (VDP)  
ဟံသာတဲကျေးရွာ၊ ဟံသာတဲအုပ်စု



မာတိကာ

၁။ ပင်လည်ဘူးမြို့နယ် မြေပုံ ..... 2

၂။ ဟဲသက်အုပ်စုမြေပုံ ..... 3

၃။ ကျေးရွာအုပ်စုတွင်ပါဝင်သော ကျေးရွာစာရင်းများ ..... 4

၄။ ကျေးရွာအခြေခံအချက်အလက်များ ..... 4

၅။ လူထုပူးပေါင်းပါဝင်သော လူမှုဆန်းစစ်ခြင်းနှင့် အကဲဖြတ်ခြင်းလုပ်ငန်းစဉ် (PSA/PRA) အကျဉ်းချုပ်ဇယား ..... 7

၆။ ကျေးရွာဖွံ့ဖြိုးရေးအစီအစဉ်အတွက် အသုံးပြုခဲ့သော PRA tools များနှင့်တစ်ခုချင်းစီအတွက်သုံးသပ် ချက်များ၊ အကြောင်းအရင်းများ/ အခက်အခဲများ ..... 17

၇။ ကော်မတီဝင်များရွေးချယ်ခြင်းနှင့်ကျေးရွာဖွံ့ဖြိုးရေးအစီအစဉ်ဆောင်ရွက်မှုမှတ်တမ်းဓါတ်ပုံများ ..... 36

၈။ ကော်မတီဝင်များစာရင်း ..... 41

၉။ ပုံစံ ၈-၁။ ကျေးရွာအချက်အလက် ..... 42

၁၀။ ပုံစံ ၈-၂။ စီမံကိန်းစက်ဝန်းအချိန်ဇယား ..... 45

၁၁။ ပုံစံ ၈-၃။ ကျေးရွာဖွံ့ဖြိုးရေး ဦးစားပေးအစီအစဉ် ..... 46

၁၂။ ပုံစံ ၈-၄။ ကျေးရွာဖွံ့ဖြိုးရေးစီမံကိန်းလုပ်ငန်းခွဲရွေးချယ်ခြင်းပုံစံ ..... 50

၁၃။ ပုံစံ ၈-၅။ အစည်းအဝေးတက်ရောက်သူစာရင်း ..... 53

၁၄။ အစည်းအဝေး မှတ်တမ်းများ ..... 62

၁၅။ ကဏ္ဍအလိုက် အခက်အခဲမှတ်တမ်း ..... 67

၁၆။ ကျေးရွာဖွံ့ဖြိုးရေးစီမံချက်အရည်အသွေးထိန်းချုပ်မှု (Checklist for VDP) ..... 68



# ၁။ ပင်လည်ဘူးမြို့နယ် မြေပုံ

## စစ်ကိုင်းတိုင်းဒေသကြီး၊ ကသာခရိုင် ပင်လည်ဘူးမြို့နယ် UTM မြေပုံ

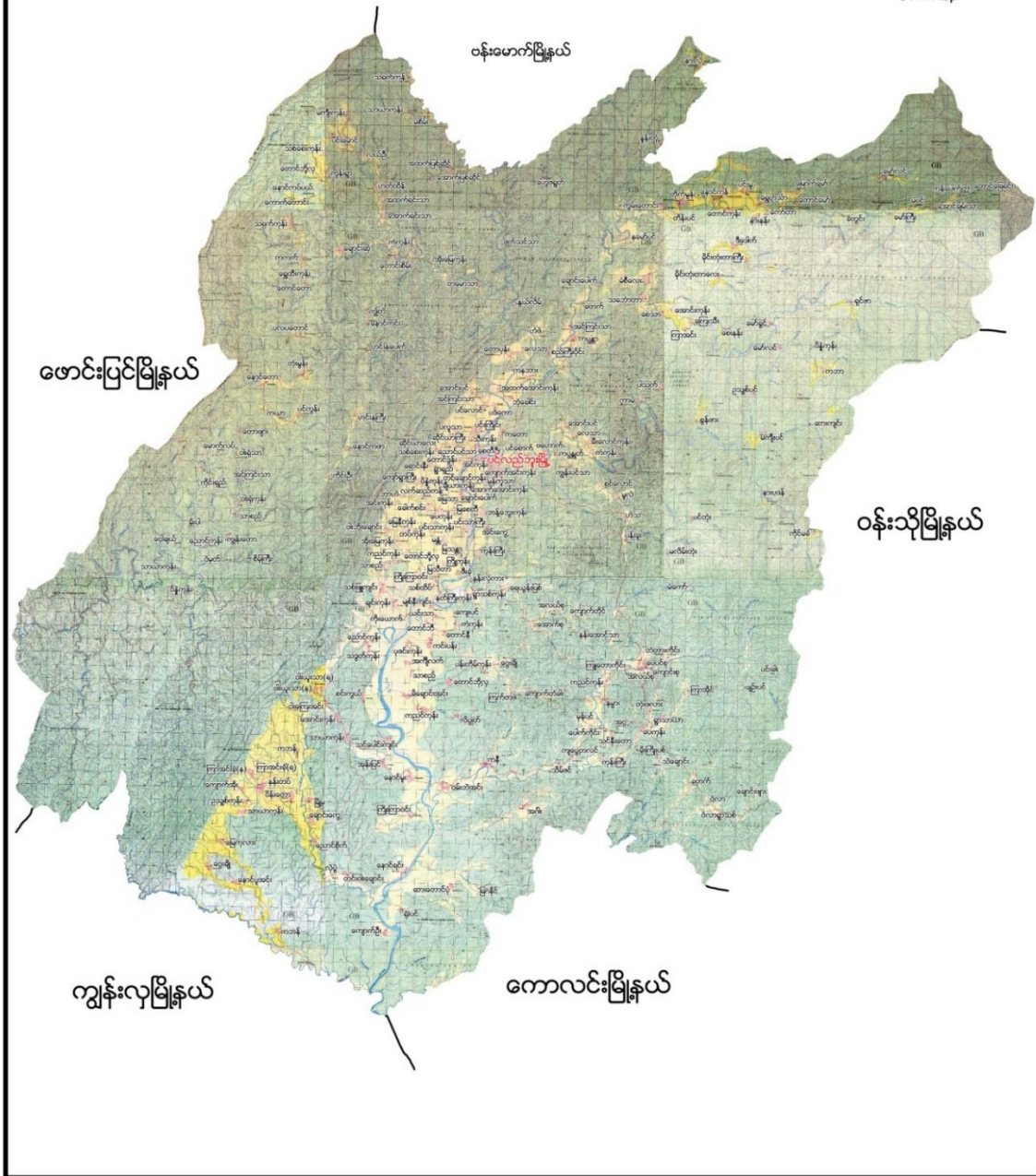



၂။ ဟဲသတ်အုပ်စုမြေပုံ

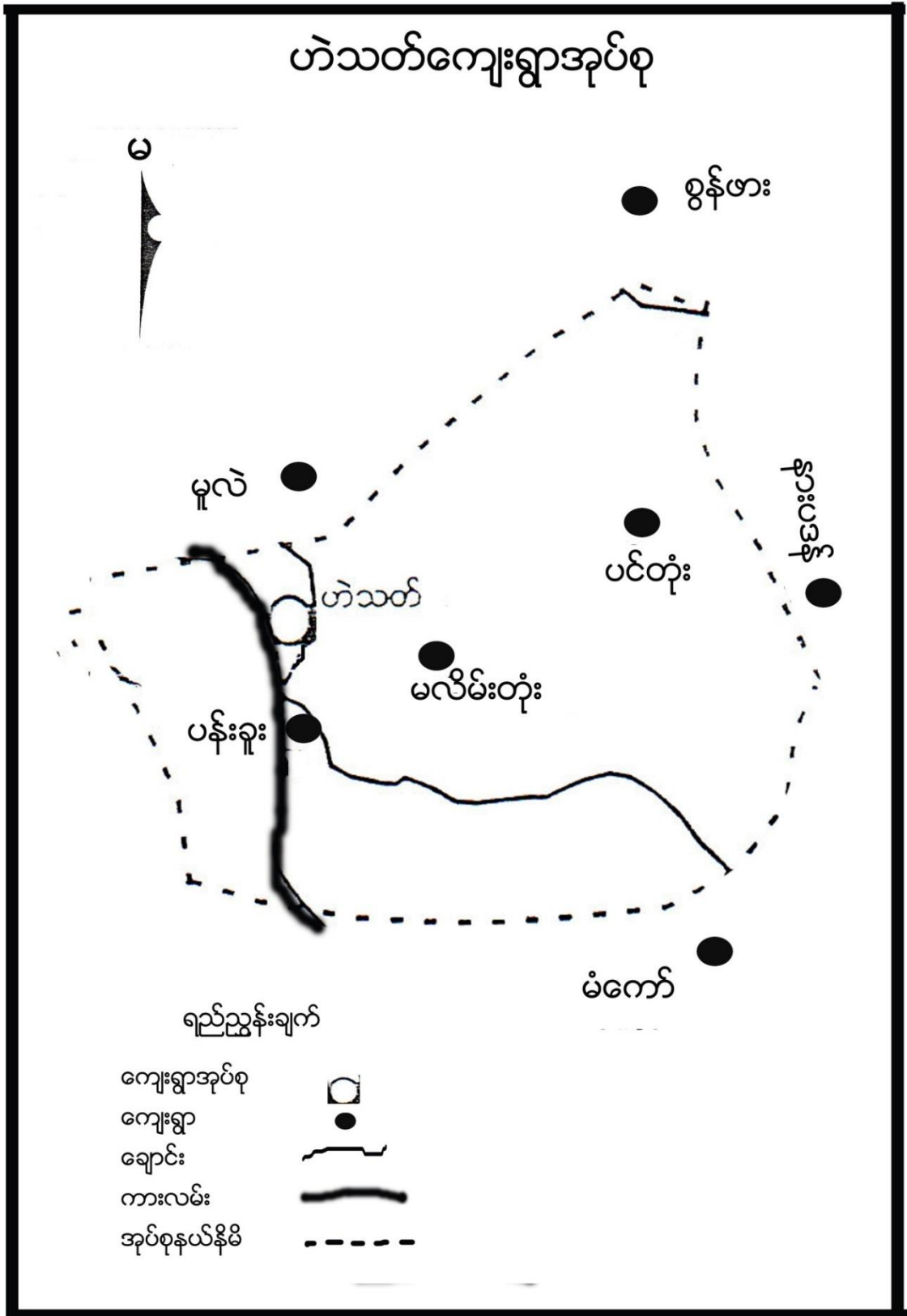



၃။ ကျေးရွာအုပ်စုတွင်ပါဝင်သော ကျေးရွာစာရင်းများ

ဟံသက်၊ ပန်းခူး၊ ပင်တုန်း၊ မလိမ်းတုန်း

၄။ ကျေးရွာအခြေခံအချက်အလက်များ

၁။ ကျေးရွာသမိုင်းအကျဉ်း

ဟံသတ်ကျေးရွာသည် ဟံသတ်ကျေးရွာအုပ်စုတွင်ပါဝင်ပါသည်။ ပင်လည်ဘုး၏တောင်ဘက် ကောလင်းပင်လည်ဘူး ကားလမ်းမကြီး ပေါ်တွင်တည်ရှိပါသည်။ ဟံသတ်ကျေးရွာသည် လွန်ခဲ့သောနှစ်ပေါင်း တစ်ထောင်ကျော်ခန့်က တည်ထောင်ခဲ့ပြီး အိမ်ခြေပေါင်း(၁၇)အိမ် ဖြင့်စတင်တည်ခဲ့ပါသည်။ လက်ရှိအချိန်မှာ အိမ်ခြေပေါင်း (၇၁) အိမ်ရှိပြီး လူဦးရေမှာ ၄၂၀ ဦးနေထိုင်ပါသည်။ ကျေးရွာ၏ အဓိက အသက်မွေးဝမ်းကျောင်းလုပ်ငန်းမှာ လယ်စပါးစိုက်ပျိုးခြင်းဖြစ်ပါသည်။

၂။ ထူးခြားဖြစ်စဉ်

ဟံသတ်အုပ်စု၊ ဟံသတ်ကျေးရွာ၏ ထူးခြားဖြစ်စဉ်စာရင်း

အကြောင်းအရာ	ခုနှစ်	ထိခိုက်မှု
ဒီဇာနည်ပျံ့နှံ့မှု ဖြစ်ခြင်း	၁၃၂၉	အိမ်ပေါင်း (၂၇) အိမ်ခန့် ဒီဇာနည်ပျံ့နှံ့မှု ဖြစ်ခဲ့ပါသည်။
ကျွန်းကျွန်းပေါ်တောင်များ ကျစ်လျစ်မှု ဖြစ်ခြင်း	၁၃၄၈	ကျွန်းကျွန်းပေါ်တောင် (၈၀) ခန့် ကျစ်လျစ်မှု ဖြစ်ခဲ့ပါသည်။
ရေတိုက်ခြင်း	၁၃၇၃	အိမ် (၄) လုံး ပျက်စီးဆုံးရှုံးခဲ့ပါသည်။
ကျေကြီးခြင်း	၂၀၁၅	ရေတိုက်မှုကြောင့် (၁၅) နေရာခန့် ပျက်စီးဆုံးရှုံးခဲ့ပါသည်။





၃။ လူနည်းစုလူမျိုးစုအိမ်ထောင်စု

အမျိုးအစား	အိမ်ထောင်စု	ကျား	မ	စုစုပေါင်း
မရှိ	-	-	-	-

၄။ ထိခိုက်လွယ်အုပ်စု

ထိခိုက်လွယ်အုပ်စု	အိမ်ထောင်စု	ကျား	မ	စုစုပေါင်း
သက်ကြီး	၅	၁	၅	၆
မြေယာမဲ့	၁၆	၃၂	၂၅	၅၇
မသန်စွမ်း	၂	၂	-	၂

၅။ အဓိကစီးပွားရေးလုပ်ငန်းများ

စိုက်ပျိုးရေး	မွေးမြူရေး	အသေးစားစီးပွားရေး	အခြား
စပါး	ကျွဲ	စပါးအရောင်းအဝယ်	လက်သမား
မြေပဲ	နွား	ဈေးအရောင်းအဝယ်	
-	ဝက်	မြေပဲအရောင်းအဝယ်	
နမ်း	ကြက်	နမ်းအရောင်းအဝယ်	
-		ရွှေကျင်လုပ်ငန်း	

၆။ ကျေးရွာအတွင်းအဓိက ပိုင်ဆိုင်မှုများ

ကျေးရွာပိုင်ဆိုင်မှုများ	စိုက်ပျိုးမြေ	စားကျက်မြေ	သစ်တောမြေ	သဲ/ကျောက်ရရှိမှု	ရေတွင်း/ရေကန်	စက်ရေတွင်း
အရေအတွက်	၁၂၀ ဧက	၁၅၀ ဧက	၇၀၀-ဧက	ရှိ	၃၀ / ၂	၀
ကျေးရွာပိုင်ဆိုင်မှုများ	ကား	ထော်လာဂျီ	စပါးကြိတ်စက်	ခြွေလှေ့စက်	အသေးစားဆည်	ဈေးဆိုင်
အရေအတွက်	၂	၁	၃	၁	၁	၃

၇။ ကျေးရွာအတွင်းအခြားပိုင်ဆိုင်မှုများ

ကျေးရွာပိုင်ဆိုင်မှုများ	ရေတင်စက်	လယ်ထွန်စက်	ထွန်ထယ်	ကျွဲ	နွား
အရေအတွက်	၂၀	၇	၄၅	၁၅	၅၀
ကျေးရွာပိုင်ဆိုင်မှုများ	ဝက်	ဆိုင်ကယ်	ကျွမ်းကျင်လုပ်သား	လုပ်သား	
အရေအတွက်	၃၅	၅၀	၁၀	၂၀	



**၈။ အခြားကျေးရွာရှိအသုံးပြုနိုင်သော အရင်းအမြစ်/အချက်အလက်များ**

အရင်းအမြစ်	ဆေးခန်း	အ.လ.က/အ.ထ.က	ဈေး	ကျွမ်းကျင်လုပ်သား	လုပ်သား	မြေတူးစက်	လမ်းကြိုစက်
အရေအတွက်	၁	၁၊	-	၅	၁၅၀	-	၁

**၅။ လူထုပူးပေါင်းပါဝင်သော လူမှုဆန်းစစ်ခြင်းနှင့် အကဲဖြတ်ခြင်းလုပ်ငန်းစဉ် (PSA/PRA)**

**အကျဉ်းချုပ်ဇယား**

စဉ်	အကြောင်းအရာ	ရက်စွဲ	ဦးတည်အုပ်စု	တက်ရောက်သူ			အဓိက ဆွေးနွေးချက်များ
				ကျား	မ	ပေါင်း	
၁	လူမှုစီးပွားအဆင့် သတ်မှတ်ခြင်း (Wealth Ranking)	၅၀-၀၆	ချမ်းသာ၊ အလယ်အလတ်၊ နွမ်းပါး၊ အလွန်နွမ်းပါးအုပ်စုများ	၃၀	၃၀	၆၀	ကျေးရွာလူမှုစီးပွားအုပ်စုများခွဲခြား ဘေးသတ်မှတ်နိုင်ရေးအတွက် အခြေခံစံနှုန်းများ သတ်မှတ်ခြင်း၊ ကျေးရွာသားများနှင့် အများသဘောတူ ခွဲခြားသတ်မှတ်ခြင်း
၂	ရာသီခွင်ပြပြက္ခဒိန် (Seasonal Calendar)	၅၀-၀၅	ကော်မတီဝင်၊ အမျိုးသမီး၊ အမျိုးသားများ	၇	၁၅	၂၂	ရာသီဥတု၊ စိုက်ပျိုးသီးနှံများ၊ လယ်ယာလုပ်ငန်းများ၊ နေ့စားလုပ်ငန်းများ၊ မွေးမြူရေးလုပ်ငန်းများ၊ ဝမ်းစာဖူလုံမှု နှင့် ပွဲတော်များ
၃	ကျေးရွာလူမှုရေးပြ၊ သယံဇာတပြမြေပုံ (Social Map/ Resource Map)	၅၀-၀၆	ရပ်မိရပ်ဖ၊ ကော်မတီ တီဝင်များ	၈	၁၂	၂၀	အိမ်အမျိုးအစားများ၊ အခြေခံအဆောက်အဦများ၊ လမ်းပန်းဆက်သွယ်ရေးအခြေအနေ လယ်ယာမြေများ၊ မြစ်ချောင်းများ၊ ရေတွင်း ရေကန်များ၊ သစ်တောများ
၄	ပြဿနာသစ်ပင် (Problem Tree)	၅၀-၀၆	အမျိုးသားများကော်မတီဝင်များ	၇	-	၇	ဆွေးနွေးထားသော အခြေခံအဆောက်အဦများနှင့် သက်မွေးဝမ်းကျောင်းလုပ်ငန်းများ၊ ကျန်းမာရေး၊ ပညာရေး။
၅	ပြဿနာသစ်ပင် (Problem Tree)	၅၀-၀၆	အမျိုးသမီးများ	-	၁၂	၁၂	ဆွေးနွေးထားသော အခြေခံအဆောက်အဦများနှင့် သက်မွေးဝမ်းကျောင်းလုပ်ငန်းများ





၆	ကျေးရွာ၏ (၅)နှစ်စာ ဦးစားပေးအစီအစဉ်ပြ ဇယား(Metric Ranking)	၅၀-၄၅၀	အမျိုးသားအုပ်စု၊ အမျိုးသမီးအုပ်စု၊ လူငယ်အုပ်စု၊ ရပ်မိရပ်ဖအုပ်စု	၂၉	၂၉	၅၈	အကျိုးပြုဦးရေ၊ အကျိုးခံစားခွင့်နှင့် အဓိက လိုအပ်ချက်များပေါ်မူတည်၍ ဆုံးဖြတ်သည်။
၇	အဖွဲ့အစည်းချိတ်ဆက်ပုံ (Venn Diagram)	၅၀-၄၆၀	ကျေးရွာအုပ်ချုပ်ရေးအဖွဲ့၊ ကျေးရွာစီ/ ထောက်အဖွဲ့	၁၂	၁၅	၂၇	ကျေးရွာတွင်းရှိ အဖွဲ့အစည်းများနှင့် မည်သို့သောလုပ်ငန်းများအတွက် မည်သည့်အဖွဲ့များချိတ်ဆက်လုပ်ကိုင်မှု
၈	ပင့်ကူအိမ်ကွန်ယက် (Spider Web)	၅၀-၄၆၀	အမျိုးသားများ နှင့် အမျိုးသမီးများ	၂၉	၂၉	၅၈	အမျိုးသားများ နှင့် အမျိုးသမီးများ တန်းတူအခွင့်အရေး ရရှိမှု နှင့် မရရှိသည့် အကြောင်းအရင်းများ
၉	ပြဿနာ၊ အခွင့်အရေး၊ လက်ရှိအခြေအနေနှင့် ပြောင်းလဲမှုညွှန်းကိန်း	၅၀-၄၆၀	ကျေးရွာစီ/ ထောက်အဖွဲ့၊ ကျေးရွာလူထု	၃၀	၃၀	၆၀	ပြဿနာ၊ အခွင့်အရေး၊ လက်ရှိအခြေအနေ ကိုသိရှိရန် နှင့် ပြောင်းလဲနိုင်သည်ပုံစံများ
၁၀	ကျေးရွာအိပ်မက်ပြ မြေပုံ (Dream Map)	၅၀-၄၆၀	ကျေးရွာစီ/ ထောက်အဖွဲ့၊ ကျေးရွာလူထု	၂၀	၁၅	၃၅	နောင်တစ်ချိန်တွင် ကျေးရွာတွင် ဖြစ်စေချင်သော/ မြင်စေချင်သော အရာများ ထည့်သွင်းရေးဆွဲခြင်း



၆။ ကျေးရွာဖွံ့ဖြိုးရေးအစီအစဉ်အတွက် အသုံးပြုခဲ့သော PRA tools များနှင့်တစ်ခုချင်းစီအတွက်သုံးသပ်ချက်များ

၁။ ကျေးရွာ၏လူမှုစီးပွားအဆင့်သတ်မှတ်ခြင်း။ (Wealth Ranking)

အဆင့်	အခြေခံစံနှုန်းများ/ ညွှန်းကိန်းများ	အိမ် ထောင်စု	ရာခိုင်နှုန်း
ချမ်းသာ	အိမ်အခြေအနေ- အုတ်ခင်း၊ အုတ်ကာ၊ သွပ်မိုး (၂) ထပ်တိုက် မြေယာပိုင်ဆိုင်မှု- ၁၀ ဧကအထက် ကျွဲ၊ နွား- ၄ ကောင်အထက် အခြားပိုင်ဆိုင်မှု- ခြွေစက်၊ ရိတ်စက်၊ ထွန်းစက်၊ ရေစုပ်စက်၊ TV၊ တယ်လီဖုန်း၊ စပါးကြိုက်စက်၊ ဆိုင်ကယ်၊ ကား၊ (အထက်တန်း၊ အလယ်တန်း ကျောင်းသားရှိ)	၁၅	၂၁%
အလယ်အလတ်	အိမ်အခြေအနေ- ပျဉ်ခင်း၊ ပျဉ်ကာ၊ သွပ်မိုး၊ ချေတံရှည်အိမ် မြေယာပိုင်ဆိုင်မှု- ၅ ဧက ကျွဲ၊ နွား- ၂+၂ ကောင် အခြားပိုင်ဆိုင်မှု- လှည်းဆိုင်ကယ်၊(အလယ်တန်းကျောင်းနေအရွယ်ကျောင်းသားရှိ )	၃၉	၅၅%
နွမ်းပါး	အိမ်အခြေအနေ- ပျဉ်ခင်း၊ ဝါးထရံကာ၊ သက်ကယ်မိုး၊ ချေတံရှည်အိမ် မြေယာပိုင်ဆိုင်မှု- ကျွဲ၊ နွား- အခြားပိုင်ဆိုင်မှု- (မူလတန်းကျောင်းကျောင်းနေအရွယ်ကလေးရှိ)၊ကျောင်းထားနိုင်	၁၄	၂၀%
အလွန်နွမ်းပါး	အိမ်အခြေအနေ- ပျဉ်ခင်း၊ ဝါးထရံကာ၊ အင်ဖက်မိုး၊ အကာမလုံ မြေယာပိုင်ဆိုင်မှု- မရှိ ကျွဲ၊ နွား- မရှိ အခြားပိုင်ဆိုင်မှု- ကျောင်းနေအရွယ်ကလေးရှိ ကျောင်းမထားနိုင်	၃	၄%
စုစုပေါင်း		၇၁	၁၀၀



၂။ ရာသီခွင်ပြ ပြက္ခဒိန် နှင့် သုံးသပ်ချက်

တောင်အုပ်တိုင်း ရာသီခွင်ပြ ပြက္ခဒိန်

ရာသီ	အပူချိန်	အပူချိန်	အပူချိန်	အပူချိန်	အပူချိန်	အပူချိန်	အပူချိန်	အပူချိန်	အပူချိန်	အပူချိန်	အပူချိန်	အပူချိန်	အပူချိန်	အပူချိန်	အပူချိန်	အပူချိန်	အပူချိန်	အပူချိန်
အောက်တိုဘာ	အပူ	အပူ	အပူ	အပူ	အပူ	အပူ	အပူ	အပူ	အပူ	အပူ	အပူ	အပူ	အပူ	အပူ	အပူ	အပူ	အပူ	အပူ
နိုဝင်ဘာ	အပူ	အပူ	အပူ	အပူ	အပူ	အပူ	အပူ	အပူ	အပူ	အပူ	အပူ	အပူ	အပူ	အပူ	အပူ	အပူ	အပူ	အပူ
သီတင်းပတ်	အပူ	အပူ	အပူ	အပူ	အပူ	အပူ	အပူ	အပူ	အပူ	အပူ	အပူ	အပူ	အပူ	အပူ	အပူ	အပူ	အပူ	အပူ
မတ်	အပူ	အပူ	အပူ	အပူ	အပူ	အပူ	အပူ	အပူ	အပူ	အပူ	အပူ	အပူ	အပူ	အပူ	အပူ	အပူ	အပူ	အပူ
အပြီ	အပူ	အပူ	အပူ	အပူ	အပူ	အပူ	အပူ	အပူ	အပူ	အပူ	အပူ	အပူ	အပူ	အပူ	အပူ	အပူ	အပူ	အပူ
မေ	အပူ	အပူ	အပူ	အပူ	အပူ	အပူ	အပူ	အပူ	အပူ	အပူ	အပူ	အပူ	အပူ	အပူ	အပူ	အပူ	အပူ	အပူ
ဇူလိုင်	အပူ	အပူ	အပူ	အပူ	အပူ	အပူ	အပူ	အပူ	အပူ	အပူ	အပူ	အပူ	အပူ	အပူ	အပူ	အပူ	အပူ	အပူ
စက်တင်ဘာ	အပူ	အပူ	အပူ	အပူ	အပူ	အပူ	အပူ	အပူ	အပူ	အပူ	အပူ	အပူ	အပူ	အပူ	အပူ	အပူ	အပူ	အပူ
အောက်တိုဘာ	အပူ	အပူ	အပူ	အပူ	အပူ	အပူ	အပူ	အပူ	အပူ	အပူ	အပူ	အပူ	အပူ	အပူ	အပူ	အပူ	အပူ	အပူ



**သုံးသပ်ချက်**

ရာသီဥတု-တပိုတွဲလ လယ်မှ စ၍ နယုန်လအထိ နွေရာသီဖြစ်ပါသည်။ နယုန်လ လယ် မှ စ၍ တော်သလင်း လအထိ မိုးရာသီ ဖြစ်ပါသည်။ သီတင်းကျွတ်လ မှ စတင်၍ တပိုတွဲလ လယ်အထိ ဆောင်းရာသီ ဖြစ်ပါသည်။

**စိုက်ပျိုးရေး-** နယုန်လတွင် စပါးစိုက်ပျိုးရန် ပျိုးထောင်ကြပြီး ဝါဆိုလတွင် ကောက်စိုက်ကြပါသည်။ စိုက်ပျိုးရေးလုပ်ငန်းမှ တစ်နေ့ဝင်ငွေ ၄၀၀၀ ကျပ်၊ တစ်လ ဝင်ငွေ ၁၂၀၀၀၀ ကျပ် နှင့် တစ်နှစ်ဝင်ငွေ ၅၀၀၀၀၀ ကျပ် ရရှိပါသည်။ နှစ်ရှည်သီးနှံအဖြစ် ငှက်ပျောခြံတပိုင်တနိုင်စိုက်ပျိုးကြပါသည်။ တစ်နှစ်ဝင်ငွေကျပ် ၂၀၀၀၀၀ ခန့် ရရှိပါသည်။ မိသားစုဝင်ငွေအဖြစ် တဘက်တလမ်းမှ အပိုဝင်ငွေရရှိပါသည်။

**မွေးမြူရေး-မွေးမြူရေး** လုပ်ငန်းများကို ရာသီမရွေးလုပ်ကိုင်ကြပါသည်။ လုပ်ငန်းခွင်အတွက် ကျွဲ၊ နွားများမွေးမြူကြပြီး အိမ်ခြေထက်ဝက်ခန့်မှာ ကြက်၊ဝက်များမွေးမြူကြပါသည်။

**နေ့စားလုပ်ငန်း-** ဝါဆို၊ဝါခေါင်လတွင် လယ်ယာလုပ်ငန်းခွင် များရှိခြင်းကြောင့် ဝင်ငွေရရှိပါသည်။ သီတင်းကျွတ်၊ တန်ဆောင်မုန်း နှင့် နတ်တော် လများတွင်စပါးရိတ်သိမ်းခြွေလှေ့ခြင်း လုပ်ငန်းများ ရှိခြင်းကြောင့် ဝင်ငွေရရှိပါသည်။ တပိုတွဲ၊ တပေါင်း လများတွင် ဆောက်လုပ်ရေးလမ်းကုမ္ပဏီရှိခြင်းကြောင့် လမ်းလုပ်ငန်းမှ ဝင်ငွေရရှိပါသည်။ တံခူးလနှင့် ကဆုန်၊နယုန်လများတွင် ရွှေကျင်းများတွင် ရွှေကျင်လုပ်ငန်း လုပ်ကိုင်ကြပါသည်။ နေ့စားလုပ်ငန်းမှ တစ်နေ့ဝင်ငွေ ၄၀၀၀ ကျပ်၊ တစ်လ ဝင်ငွေ ၁၂၀၀၀ကျပ် နှင့် တစ်နှစ်ဝင်ငွေ ၅၅၀၀၀၀ ကျပ် ရရှိပါသည်။

**သဘာဝဘေးအန္တရာယ်** ။ တောင်ကျချောင်းရေကြီးခြင်းကြောင့် ရံဖန်ရံခါ စပါးခင်းများရေလွှမ်းပါသည်။ လေပြင်းကျရောက် တတ်သည့်အခါလည်းရှိပါသည်။

**ဝမ်းစာဖူလုံမှု-** ဝါခေါင်၊တော်သလင်းလများတွင် စပါးကုန်ချိန်ဖြစ်၍ ဝမ်းစာရှားပါးမှုပြဿနာရှိပါသည်။

**အလုပ်သမားရှားပါးမှု-** အလုပ်သမားရှားပါးမှုမရှိပါ။ ပွင့်လင်းရာသီတွင် ရွှေ့ပြောင်းလုပ်သားသွားလာမှုရှိပါသည်။

**ပွဲတော်များ-**တန်ခူးလတွင် သင်္ကြန်ပွဲတော်ပြုလုပ်ပါသည်။ ဝါဆိုလတွင် သင်္ကြန်ကပ်ပွဲတော်ရှိပါသည်။ သီတင်းကျွတ်လတွင် မီးထွန်းပွဲတော်ရှိပါသည်။ တပေါင်းလတွင် အလှူပွဲများရှိပါသည်။



၄။ ကျေးရွာလူမှုရေးပြမြေပုံ နှင့် သုံးသပ်ချက်

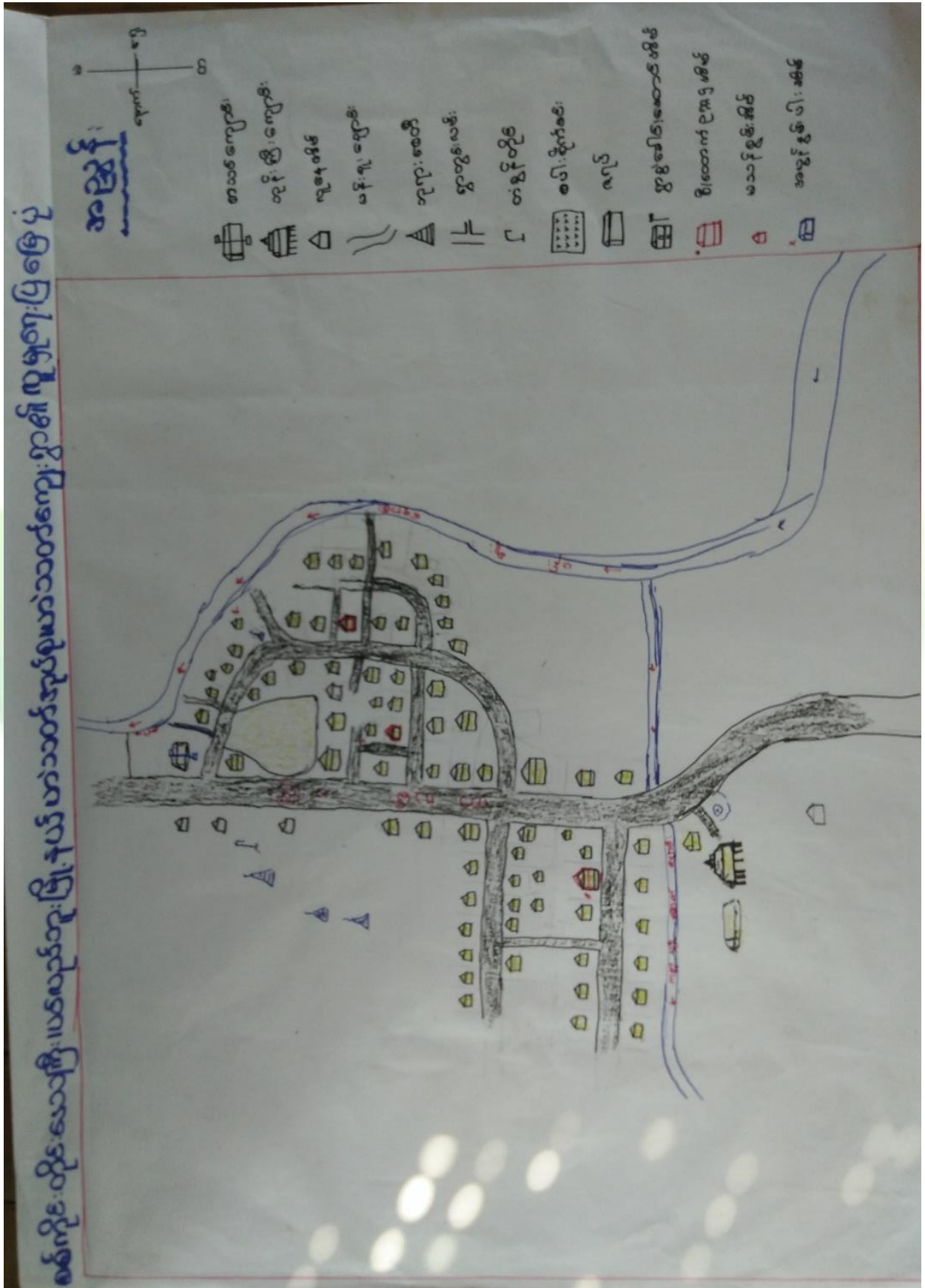



**သုံးသပ်ချက်**

**လူနေထိုင်မှု ပုံစံ-** စီးပွားရေးအဆင့် (၄) မျိုးရှိပြီး ကျေးရွာများတွင် စုစည်းစွာနေထိုင်ကြပါသည်။

**လမ်းပန်းဆက်သွယ်ရေး-** ဟဲသတ်ကျေးရွာသည် ပင်လည်ဘူး-ကောလင်းလမ်းမကြီးပေါ်တွင်တည်ရှိပြီး လူနေအိမ်ခြေများမှာ ကားလမ်းဝဲယာတွင် စုစည်းနေထိုင်ကြပါသည်။ လမ်းပန်းဆက်သွယ်ရေးကောင်းမွန်သော်လည်း ကျေးရွာသည် တောင်ခြေလျောတွင် တည်ရှိပြီး တောင်ကျရေများ ကျဆင်းခြင်းကြောင့် ကျေးရွာတွင်းလမ်းများမကောင်းမွန်။ ထို့ကြောင့်စီမံကိန်း (တတိယနှစ်)တွင် ကျောက်ချောလမ်းခင်းရန်လျာထားပါသည်။

**ကျန်းမာရေး-** ကလေးမွေးဖွားခြင်းအတွက် အရပ်လက်သည်ရှိပါသည်။ အဓိကဆေးကုသမှုခံယူခြင်းကို ပင်လည်ဘူးမြို့နယ်ဆေးရုံ/ဆေးခန်းသို့သွားရောက်၍ ဆေးကုသမှုခံယူရပါသည်။

**သောက်သုံးရေ-** ကျေးရွာတွင်းရှိ လက်တူးတွင်းနှင့် ပိုက်တွင်းများမှ ရေကို အသုံးပြုပါသည်။ လုံလောက်မှုရှိပါသည်။

**အခြား-** ရွာ၏မြောက်ပိုင်းတွင် ဘုန်းကြီးကျောင်း၊ ဓမ္မာရုံ၊ ရှိပါသည်။ ကျေးရွာ၏အနီးတွင် ဆောက်လုပ်ရေးကုမ္ပဏီ ရှိပြီးကျေးရွာသူ/သားများလမ်းလုပ်ငန်းတွင်ဝင်ရောက်လုပ်ကိုင်၍ စင်ငွေရရှိနေကြပါသည်။



၅။ ကျေးရွာအရင်းအမြစ်ပြမြေပုံနှင့်သုံးသပ်ချက်

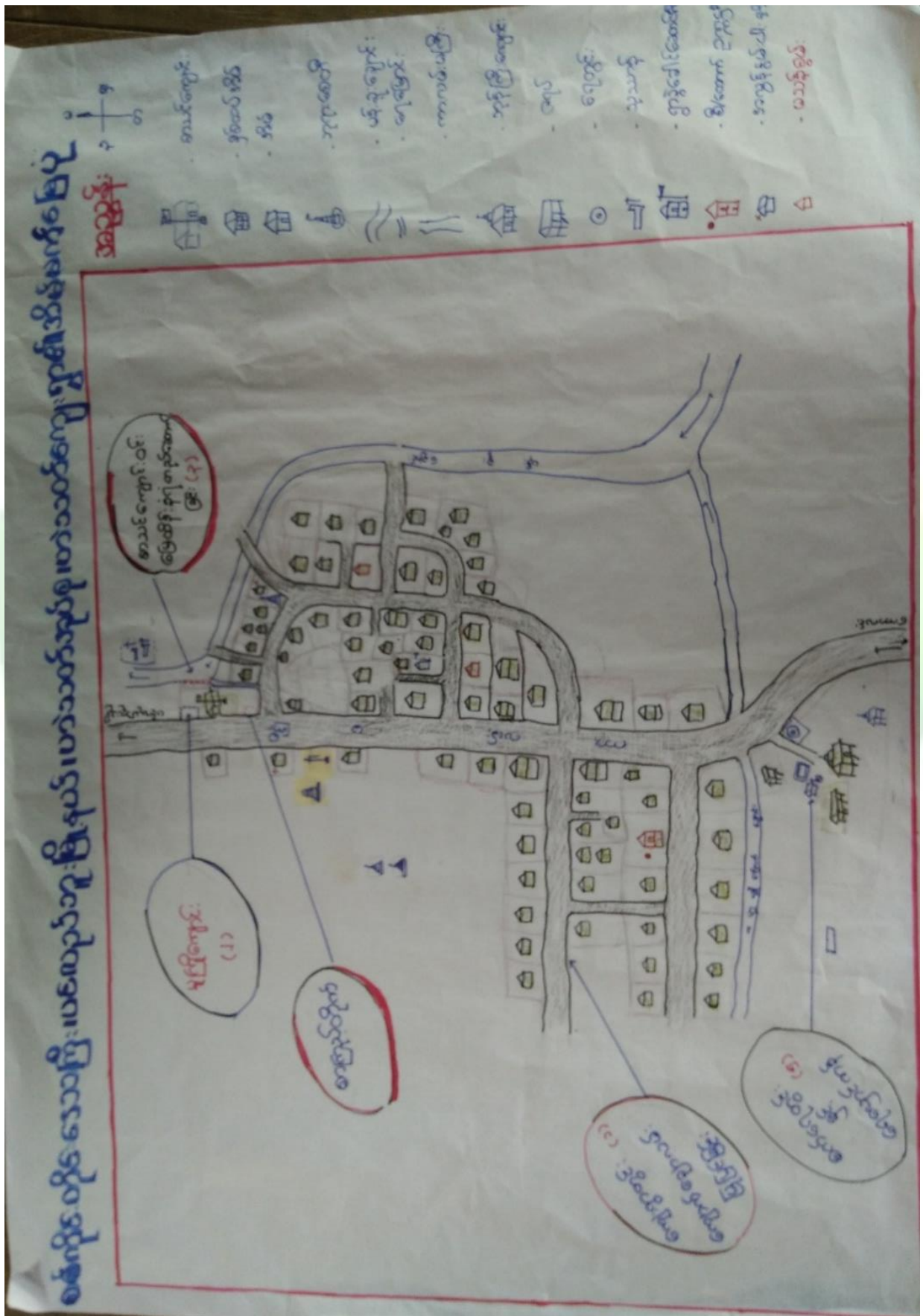



**သုံးသပ်ချက်**

**ပတ်ဝန်းကျင်ရှိအရင်းအမြစ်များ-** ရွာပတ်ဝန်းကျင်ရှိသစ်တောများမှထင်းထုတ်ယူသုံးစွဲနိုင်ပါသည်။ ရွာ၏အရှေ့ဘက်တွင်ချောင်းရှိသည်။ စိုက်ပျိုးရေးအတွက် လုံလောက်မှုရှိပါသည်။ ကျေးရွာ၏ မြောက်ပိုင်း၊ အရှေ့ပိုင်းတွင် လယ်/ယာ မြေများရှိပါသည်။ ကျေးရွာဝန်းကျင်တွင် တောင်ကုန်းများရှိခြင်းကြောင့် တပိုင်တနိုင်ငှက်ပျောခြံများ ရှိစိုက်ပျိုးထားရှိပြီး မိသားစုအတွက်ဝင်ငွေရရှိနေပါသည်။ သစ်တောအတွင်းမှ ဆေးဘက်ဝင်သစ်ဥသစ်ဖုများ၊ ဆိုးဆေးလုပ်ငန်းသုံးသစ်ခေါက်များရရှိခြင်းကြောင့် ဝင်ငွေရရှိကြပါသည်။

**စီးပွားရေးလုပ်ကိုင်စားသောက်ရသောအရင်းအမြစ်-** ရွာ၏အရှေ့ဘက်တွင်ချောင်းရှိသည်။ လယ်/ယာ မြေများကို အသုံးပြု၍ စပါးကိုအဓိကထားစိုက်ပျိုးကြပါသည်။ မြေပဲနှင့်ဟင်းသီးဟင်းရွက်ခြံမ ဖြားစိုက်ပျိုးလုပ်ကိုင်ကြပါသည်။ တိုးချဲ့စိုက်ပျိုးရန်လိုအပ်ပါ သည်။

**အရင်းအမြစ်နှင့်ဆက်စပ်သောပြဿနာများ-** ရွာ၏အရှေ့ဘက်တွင်ချောင်းမှ စိုက်ပျိုးရေးအတွက်ရေရရှိပြီး တခါတရံရေကြီးပါက လယ်ကွင်းများ ရေဖုံးလွှမ်းတတ်ပြီး စပါးသီးနှံပျက်စီးတတ်ပါသည်။ မိုးခေါင်ရေရှားမှုဖြစ်ခြင်းကြောင့် သီးနှံများဖြစ်ထွန်းမှု နည်းပါသည်။ စပါးအထွက်နှုန်းနည်းခြင်းကြောင့် အကြွေးတင်ရှိမှုများရှိလာပါသည်။ လမ်းပန်းဆက်သွယ်ရေး ကောင်းမွန်မှု ရှိသော်လည်း ထွက်ကုန်မရှိခြင်းကြောင့် ဝင်ငွေနည်းကြပါသည်။ ချောင်းရေနှင့် လယ်ယာမြေများကို အသုံးပြု၍ သီးနှံများ ပိုမိုစိုက်ပျိုးထုတ်လုပ်သင့်ပါသည်။  
နှစ်စဉ်ချောင်းရေတိုက်စားမှုရှိပြီး ကျေးရွာစာသင်ကျောင်း နောက်ကျောဘက်တွင် ရေထိန်းနံရံပြုလုပ်ဆောင်ရွက်ရန်လိုအပ်နေပါသည်။







**အကြောင်းအရင်းများ/ အခက်အခဲများ**

<p>၁ စာသင်ကျောင်းမျက်နှာကျက်မရှိခြင်းကြောင့် ကလေးများစာသင်ချိန် အပူအအေးမမျှတခြင်း၊ မိုးရာသီစာသင်ချိန်အသံဆူခြင်း</p>	<p>၂ တောင်ကျရေကြောင့် မိုးရာသီတွင် ကျေးရွာလမ်းများ ဘေးမကောင်းခြင်း၊ ရေဖုံးလွှမ်းခြင်း၊ လမ်းပျက်စီးခြင်း</p>	<p>၃ မူကြိုကျောင်းမရှိခြင်းကြောင့် မူကြိုအရွယ်ကလေးသူငယ်များထိန်းသိမ်းစောင့်ရှောက်ခြင်းကြောင့်မိခင်များဝင်ငွေမရှာနိုင်ခြင်း၊ မူကြိုကျောင်းမရှိ</p>
<p>၄ မြေထိန်းနံရံမရှိခြင်း နှစ်စဉ်ချောင်းရေတိုက်ကမ်းစားမှုကြောင့် စာသင်ကျောင်းဆောင်အနန္တရာယ်ရှိနေခြင်း၊ ကျောင်းဝင်းခြံခံမြေနေရာနည်းပါးလာခြင်း</p>	<p>၅ ကျေးရွာတွင်းစာကြည့်တိုက်မရှိခြင်းကြောင့် ကျေးရွာသားများနှင့်လူငယ်၊ လူရွယ်များအသိသိပညာဗဟုသုတနည်းပါးခြင်း။ တချို့လူငယ်များလမ်းဖျားရောက်ကြခြင်း</p>	<p>၆ ရေတွင်းနှင့်ဝေးသောကြောင့် အမျိုးသမီးများအတွက် သန့်ရှင်းသောသောက်သုံးရေရရှိရန်အချိန်ပေး၍ရေခပ်နေခြင်း။</p>
<p>၇ အသက်မွေးဝမ်းကျောင်းလုပ်ငန်းများလုပ်ကိုင်ရန်ရင်းနှီးငွေမရှိခြင်း/ အတိုးနှုန်းကြီးမြင့်ခြင်း</p>	<p>၈ အသက်မွေးဝမ်းကျောင်းအတက် ပညာမရှိခြင်းကြောင့် ဝင်ငွေနည်းပါးခြင်း</p>	

**အကျိုးဆက်များ**

- စာသင်ကျောင်းမျက်နှာကျက်မရှိခြင်း ကြောင့် ကလေးများစာသင်ချိန် အပူအအေးမမျှတခြင်း၊
- ၁ မိုးရာသီစာသင်ချိန် အသံဆူခြင်း၊ ကျောင်းနေအရွယ်ကလေးသူငယ်များနေထိုင်မကောင်းဖြစ်ခြင်းများတွေ့ကြုံခံစားရပါသည်။
  - ၂ တောင်ကျရေကြောင့် မိုးရာသီတွင် ကျေးရွာလမ်းများ ရေဖုံးလွှမ်းခြင်း၊ လမ်းပျက်စီးခြင်း၊ ကျေးရွာတွင်းသန့်ရှင်းမှုမရှိခြင်း၊ ရေစီးရေလာမကောင်းခြင်းများဖြစ်ပေါ်စေပါသည်။
  - ၃ မူကြိုအရွယ်ကလေးသူငယ်များထိန်းသိမ်းစောင့်ရှောက်ခြင်းကြောင့် မိခင်များဝင်ငွေမရှာနိုင်ခြင်း၊ မူကြိုကျောင်းမရှိခြင်းကြောင့်ကလေးငယ် များကျောင်းအပ်ချိန် အခက်အခဲများနှင့်ကြုံနိုင်ပါသည်။
  - ၄ နှစ်စဉ်ချောင်းရေတိုက်စားမှုကြောင့် စာသင်ကျောင်းဆောင်အနန္တရာယ်ရှိ နေခြင်း၊ ကျောင်းဝင်းခြံမြေနေရာ နည်းပါးလာခြင်း၊ ကျောင်းသူ/သားများအတွက် အန္တရာယ်ရှိပါသည်။
  - ၅ ကျေးရွာတွင်းရှိ ကျေးရွာသားများနှင့်လူငယ်၊ လူရွယ်များအသိပညာဗဟုသုတ နည်းပါးခြင်း။ တချို့လူငယ်များလမ်းဖျားရောက်ကြခြင်းများတွေ့ကြုံပြီး ကျေးရွာဖွံ့ဖြိုးမှုနောက်ကျစေပါသည်။





ဖြေရှင်းနည်းလမ်း

- ၁ စာသင်ကျောင်းများမှာကျကျကျက်တပ်ဆင်ခြင်း
- ၂ မူကြိုကျောင်းဆောင်သစ်အား စာသင်ကျောင်းဝင်းအတအတွင်းဆောက်လုပ်ခြင်း
- ၃ စာသင်ကျောင်းနောက်ကျကျကျဘက်ရေချောင်းအားမြေထိန်းနံနံတည်ဆောက်၍ရေတိုက်စားမှုအန္တရာယ်မကြိုတင်ကာကွယ်ခြင်း
- ၄ စာကြည့်တိုက်တည်ဆောက်ပြီးစာအုပ်စာပေများထားရှိပေးခြင်း
- ၅ အမျိုးသမီးများရေခပ်ချိန်သက်သာစေရန် စက်ရေတွင်းတူးဖော်ပြီး ၂၄ နာရီမီးဖြင့် စက်ရေတွင်းမှ ရေတင်စနစ်ဖြင့် ရေပိုက်လိုင်း ဖြန့်ဝေခြင်း
- ၆ အိမ်တွင်းမူလုပ်ငန်းသင်တန်းကျေး/လက်ဦးစီးဌာန စီမံကိန်းများနှင့် ချိတ်ဆက်ဆောင်ရွက်ရန်
- ၇ အသေးစားချေးငွေရရှိရန် မြစိမ်းရောင်စီမံကိန်း ငွေချေးသမမဝါယမအသင်းနှင့် ချိတ်ဆက်ဆောင် ရွက်ရန်
- ၈ မွေးမြူရေး နည်းပညာ သိရှိနိုင်ရန် မွေးမြူရေးဌာန ၁ခုနှင့် ချိတ်ဆက်ဆောင်ရွက်ရန်
- ၉ စီမံကိန်းလုပ်ငန်း အကောင်အထည်ဖော် ဆောင်ရွက် ၁တွင် ဝင်ငွေနည်းသော မိသားစုများအား ဦးစားပေးခြင်း



၇။ အမျိုးသမီးများတင်ပြသော ပြဿနာသစ်ပင် နှင့် ဖြေရှင်းနည်းလမ်း

**ဟံသာဝင်ရပ်စု၊ ဟံသာဝင်ကျေးရွာ၊ အမျိုးသမီးများမှ တင်ပြသော ပြဿနာသစ်ပင်**

**အဖြေအမှတ်: ၁၀၇၆**

**အမျိုးသမီး**

၁။ ကလေးတို့သည် အထူးအရေးကြီးသော ပြဿနာကို တွေ့ရှိရပါသည်။  
 ၂။ ကလေးတို့သည် အထူးအရေးကြီးသော ပြဿနာကို တွေ့ရှိရပါသည်။  
 ၃။ ကလေးတို့သည် အထူးအရေးကြီးသော ပြဿနာကို တွေ့ရှိရပါသည်။  
 ၄။ ကလေးတို့သည် အထူးအရေးကြီးသော ပြဿနာကို တွေ့ရှိရပါသည်။  
 ၅။ ကလေးတို့သည် အထူးအရေးကြီးသော ပြဿနာကို တွေ့ရှိရပါသည်။  
 ၆။ ကလေးတို့သည် အထူးအရေးကြီးသော ပြဿနာကို တွေ့ရှိရပါသည်။  
 ၇။ ကလေးတို့သည် အထူးအရေးကြီးသော ပြဿနာကို တွေ့ရှိရပါသည်။

**အဖြေအမှတ်: ၁၀၇၆**

၁။ ကလေးတို့သည် အထူးအရေးကြီးသော ပြဿနာကို တွေ့ရှိရပါသည်။  
 ၂။ ကလေးတို့သည် အထူးအရေးကြီးသော ပြဿနာကို တွေ့ရှိရပါသည်။  
 ၃။ ကလေးတို့သည် အထူးအရေးကြီးသော ပြဿနာကို တွေ့ရှိရပါသည်။  
 ၄။ ကလေးတို့သည် အထူးအရေးကြီးသော ပြဿနာကို တွေ့ရှိရပါသည်။  
 ၅။ ကလေးတို့သည် အထူးအရေးကြီးသော ပြဿနာကို တွေ့ရှိရပါသည်။  
 ၆။ ကလေးတို့သည် အထူးအရေးကြီးသော ပြဿနာကို တွေ့ရှိရပါသည်။  
 ၇။ ကလေးတို့သည် အထူးအရေးကြီးသော ပြဿနာကို တွေ့ရှိရပါသည်။



**အကြောင်းအရင်းများ/ အခက်အခဲများ**

၁ စာသင်ကျောင်းမျက်နှာကျက်မရှိခြင်း ကြောင့် ကလေးများစာသင်ချိန် အပူအအေးမမျှတခြင်း၊ မိုးရာသီစာသင်ချိန်အသံဆူခြင်း	၂ တောင်ကျရေကြောင့် မိုးရာသီတွင် ကျေးရွာလမ်းများ ရေဖုံးလွှမ်းခြင်း၊လမ်းပျက်စီးခြင်း	၃ မူကြိုအရွယ်ကလေးသူငယ်များထိန်းသိမ်းစောင့်ရှောက်ခြင်းကြောင့်မိခင်များဝင်ငွေမရ မရှာနိုင်ခြင်း၊မူကြိုကျောင်းမရှိ
၄ နှစ်စဉ်ချောင်းရေတိုက်စားမှုကြောင့် စာသင်ကျောင်းဆောင်အန္တရာယ်ရှိ နေခြင်း၊ ကျောင်းဝင်းခြံမြေနေရာ နည်းပါးလာခြင်း	၅ ကျေးရွာတွင်းရှိ ကျေးရွာသားများနှင့်လူငယ်၊လူရွယ်များအသိပညာဗဟုသုတ နည်းပါးခြင်း။တချို့လူငယ်များလမ်း ဖျားရောက်ကြခြင်း	၆ အမျိုးသမီးများအတွက် သန့်ရှင်းသောသောက်သုံးရေရရှိရန်အခဲအချိန်ပေး၍ရေခပ်နေရခြင်း။
၇ အသက်မွေးဝမ်းကျောင်းလုပ်ငန်းများ လုပ်ကိုင်ရန် ရင်းနှီးငွေမရှိခြင်း/ အတိုးနှုန်းကြီးမြင့်ခြင်း	၈ အသက်မွေးဝမ်းကျောင်းအတတ်ပညာ မရှိခြင်းကြောင့် ဝင်ငွေနည်းပါးခြင်း	

**အကျိုးဆက်များ အကျိုးဆက်များ**

- စာသင်ကျောင်းမျက်နှာကျက်မရှိခြင်း ကြောင့် ကလေးများစာသင်ချိန်
- ၁ အပူအအေးမမျှတခြင်း၊မိုးရာသီစာသင်ချိန်  
အသံဆူခြင်း၊ကျောင်းနေအရွယ်ကလေးသူငယ်များနေထိုင်မကောင်းဖြစ်ခြင်းများတွေ့ကြုံခံစားရပါသည်။
  - ၂ တောင်ကျရေကြောင့် မိုးရာသီတွင် ကျေးရွာလမ်းများ ရေဖုံးလွှမ်းခြင်း၊လမ်းပျက်စီးခြင်း၊ကျေးရွာတွင်း  
သန့်ရှင်းမှုမရှိခြင်း၊ ရေစီးရေလာမကောင်းခြင်းများဖြစ်ပေါ်စေပါသည်။
  - ၃ မူကြိုအရွယ်ကလေးသူငယ်များထိန်းသိမ်းစောင့်ရှောက်ခြင်းကြောင့်မိခင်များဝင်ငွေမရနိုင်ခြင်း၊မူကြိုကျောင်းမရှိခြင်းကြောင့်ကလေးငယ် များကျောင်းအပ်ချိန် အခက်အခဲများနှင့်ကြုံနိုင်ပါသည်။
  - ၄ နှစ်စဉ်ချောင်းရေတိုက်စားမှုကြောင့် စာသင်ကျောင်းဆောင်အန္တရာယ်ရှိ  
နေခြင်း၊ ကျောင်းဝင်းခြံမြေနေရာ နည်းပါးလာခြင်း၊ကျောင်းသူ/သားများအတွက် အန္တရာယ်ရှိပါသည်။
  - ၅ ကျေးရွာတွင်းရှိ ကျေးရွာသားများနှင့်လူငယ်၊လူရွယ်များအသိပညာဗဟုသုတ  
နည်းပါးခြင်း။တချို့လူငယ်များလမ်း  
ဖျားရောက်ကြခြင်းများတွေ့ကြုံပြီး ကျေးရွာဖွံ့ဖြိုးမှုနောက်ကျစေပါသည်။



၆ အမျိုးသမီးများအတွက် သန့်ရှင်းသောသောက်သုံးရေရရှိရန်အချိန်ပေး၍ရေခပ်နေခြင်းကြောင့် မိသားစုဝင်ငွေမရှာနိုင်ခြင်း ရေခပ်ရန်သီးသန့်အချိန်ပေးနေခြင်း၊ ကျောင်းသူ/သားများလည်း အားလပ်ချိန်တွင် မကစားနိုင်ဘဲ ရေခပ်နေခြင်းစသည့်အကျိုးဆက်များဖြစ်ပေါ်စေပါသည်။

၇ အသက်မွေးဝမ်းကျောင်းလုပ်ငန်းများ လုပ်ကိုင်ရန် ရင်းနှီးငွေမရှိခြင်း/ အတိုးနှုန်းကြီးမြင့်ခြင်းကြောင့် မိသားစုစားဝတ်နေရေးခက်ခဲစေပါသည်။

၈ အသက်မွေးဝမ်းကျောင်းအတတ် ပညာ မရှိခြင်းကြောင့် ဝင်ငွေနည်းပါးခြင်းပြီး လူမှုဘဝနိမ့်ကျစေပါသည်။

**ဖြေရှင်းနည်းလမ်း**

၁ စာသင်ကျောင်းမျက်နှာကျက်တပ် ပံ့ဆင်ခြင်း

၂ မူကြိုကျောင်းဆောင် သစ်အား စာသင်ကျောင်းဝင်းအတွင်းဆောက်၊ လုပ်ခြင်း

၃ စာသင်ကျောင်းနောက်ကျောဘက် က်ရေချောင်းအားမြေထိန်းနံရံ ရံတည်ဆောက်၍ရေတိုက်စားမှုအန္တရာယ်မှ ကြိုတင်ကာကွယ်ခြင်း

၄ စာကြည့်တိုက်တည်ဆောက်ပြီးစာအုပ် စာပေများထားရှိပေးခြင်း၊လူငယ်များ ပြားစာကြည့်လာစေရန် လူငယ်ကြိုက်စာပေများထားရှိပေးခြင်း။

၅ အမျိုးသမီးများ ရေခပ်ချိန်သက်သာစေရန် စက်ရေတွင်းတူးဖော်ပြီး ၂၄ နာရီမီးဖြင့် စက်ရေတွင်းမှ ရေတင်စနစ်ဖြင့် ရေပိုက်လိုင်း ဖြန့်ဝေခြင်း

၆ အိမ်တွင်းမူ လုပ်ငန်းသင်တန်း ကျေး/လက် ဦးစီးဌာန စီမံကိန်းများနှင့် ချိတ်ဆက်ဆောင်ရွက်ရန်

၇ အသေးစားချေးငွေရရှိရန် မြစ်စိမ်းရောင်စီမံကိန်း ငွေချေးသမဝါ ဂါယမအသင်းနှင့် ချိတ်ဆက်ဆောင် ရွက်ရန်

၈ မွေးမြူရေး နည်းပညာ သိရှိနိုင်ရန် မွေးမြူ မျူရေးဌာနနှင့် ချိတ်ဆက်ဆောင် ရွက်ရန်

၉ စီမံကိန်းလုပ်ငန်း အကောင်အထည်ဖော် ဆောင်ရွက်ရာတွင် ဝင်ငွေနည်းသော မိသားစုများအား ဦးစားပေးခြင်း



၈။ ဦးစားပေးအစီအစဉ်ပြဇယား (Matrix Ranking)

ဟံသတ်အုပ်စု၊ ဟံသတ်ကျေးရွာ၊ ဦးစားပေးထုတ်နန်းစဉ်ပြဇယား

စဉ်	ရပ်ကွက်အမည်	၁	၂	၃	၄	၅	၆	၇	၈	စုစုပေါင်း ကျိပ်ရက်
၁	စုတွင်းလမ်း၊ ပြင်ပခြေ၊ (ကျောက်ကျေးယန်း) >	၁	၁	၁	၁	၁	၁	၁	၁	၁၅,၀၀၀,၀၀၀
၂	မူကြိုကျောင်း ဆောက်လုပ်ခြင်း	၁	၂	၂	၂	၂	၂	၂	၂	၈,၀၀၀,၀၀၀
၃	စာသင်ကျောင်း၊ ကျေး ရွာတည်ဆောက်ခြင်း	၂	၂	၂	၃	၃	၃	၃	၃	၁၁,၀၀၀,၀၀၀
၄	စာကြည့်တိုက်ဆောက် လုပ်ခြင်း	၃	၃	၃	၄	၄	၄	၄	၄	၁၀,၀၀၀,၀၀၀
၅	စက်ရေတွင်း၊ ကျေးရွာ	၃	၃	၃	၄	၄	၄	၄	၄	၁၀,၀၀၀,၀၀၀





**စီမံကိန်းပထမနှစ်တွင် စာသင်ကျောင်းပြုပြင် (မျက်နှာကျက် နှင့် ဆေးသုတ်လုပ်ငန်း) ကို ရံပုံငွေ (၅၀၀၀၀၀၀) ကျပ်ဖြင့် ကျောင်းဆောင် နှစ်ခုလုံးမျက်နှာကျက်ပြုလုပ်ခြင်းနှင့် မူလတန်းကျောင်းဆောင်အား ဆေးသုတ်လုပ်ငန်း ဆောင်ရွက်ပြီးစီးခဲ့ပါသည်။**

**စီမံကိန်း ဒုတိယ နှစ်တွင်** ဟဲသတ်ကျေးရွာအုပ်စုတွင်း ၄ ရွာရှိရာ စီမံကိန်းလုပ်ငန်းခွဲအသုံးပြုငွေလိုအပ်ချက်အရ ကျေးရွာအားလုံးမှ လုပ်ငန်းမဆောင်ရွက်ပဲ ၂ ရွာတစ်လှည့်စီ ဆောင်ရွက်ရသဖြင့် စီမံကိန်း တတိယနှစ်မှသာ ကျေးရွာတွင်း ကျောက်ချောလမ်းခင်းခြင်း လုပ်ငန်းကိုဆောင်ရွက်မည်ဖြစ်ပါသည်။

**စီမံကိန်း တတိယနှစ် တွင်** ကျန်သောကျေးရွာ ၂ ရွာမှ ဆက် လက်ဆောင်ရွက်ရမည်။

**စီမံကိန်းစတုတ္ထနှစ်တွင်** ကျေးရွာ(၃)ရွာမှ လုပ်ငန်းခွဲများအတွက် ရံပုံငွေ ခွဲဝေရရှိမှုပေါ်မူတည်၍ လုပ်ငန်းများဆောင်ရွက်သွားကြရန် အများသဘောတူဆုံးဖြတ်ထားခဲ့ကြပါသည်။ ဟဲသတ်ကျေးရွာအနေဖြင့် စီမံကိန်းစတုတ္ထနှစ်တွင် အရေးအကြီးဆုံးဖြစ်သော စာသင်ကျောင်းမြေထိန်းနံရံ တည်ဆောက်သွားမည်ဖြစ်ပါသည်။





### သုံးသပ်ချက်

#### ကျေးရွာအတွင်းရှိအဖွဲ့အစည်းများ

ကျေးရွာလူထုနှင့်အဖွဲ့အစည်းများ ချိတ်ဆက်ဆောင်ရွက်နေသည့် အနေအထားမှာ အုပ်ချုပ်ရေးအဖွဲ့၊ ကျောင်းကော်မတီအဖွဲ့၊ မီးသတ်အဖွဲ့၊ အမျိုးသားအဖွဲ့၊ အမျိုးသမီးများအဖွဲ့၊ ဝတ်အသင်းအဖွဲ့၊ ကျေးရွာစီမံကိန်းအထောက်အကူပြုကော်မတီ၊ အမျိုးသမီးရေးရာကော်မတီ၊ စိုက်ဘဏ်၊ သမဝါယမချေးငွေအဖွဲ့၊ ၂၄ နာရီမီးလင်းရေးကော်မတီ များရှိကြပြီး ကျေးရွာသာရေး၊ နာရေး၊ ဖွံ့ဖြိုးတိုးတက်ရေးကျေးရွာအကျိုးပြု လုပ်ငန်းများချိတ်ဆက်ဆောင်ရွက်ကြပါသည်။

#### ကျေးရွာပြင်ပအဖွဲ့အစည်းများ

ဟဲသတ်ကျေးရွာတွင် မြို့နယ်အထွေထွေအုပ်ချုပ်ရေးဦးစီးဌာန၊ ပညာရေးဌာန၊ ကျန်းမာရေးဌာန၊ ကျေးကျေးလက်ဒေသဖွံ့ဖြိုးတိုးတက်ရေးဦးစီးဌာန လူထုဗဟိုပြုစီမံကိန်း၊ မွေးမြူရေး၊ စိုက်ပျိုးရေး၊ မြေစာရင်းဌာနများနှင့်၏ ပံ့ပိုးဆောင်ရွက်မှုရှိပြီး ကျေးရွာသားများအနေဖြင့် သက်ဆိုင်ရာကဏ္ဍအလိုက် လိုအပ်သလို ချိတ်ဆက်ဆောင်ရွက်မှုအကူအညီတောင်းခံမှုမှာ အခြားကျေးရွာများထက် ပိုမိုကောင်းမွန်ပါသည်။

အသက်မွေးဝမ်းကျောင်းလုပ်ငန်းအတွက် အရင်းအနှီးရရှိရန် မြို့နယ်သမဝါယမအသင်း၊ မြစ်မ်းရောင်စီမံကိန်းကဲ့သို့ ချေးငွေပံ့ပိုးသည့်ဌာန၊ အဖွဲ့အစည်းများနှင့်ချိတ်ဆက်ဆောင်ရွက်ရန်နိုင်ပြီး စိုက်ပျိုးရေးထုတ်ကုန် တိုးချဲ့ဆောင်ရွက်သင့်ပါသည်။

#### အမျိုးသမီးကဏ္ဍ အစည်းအဝေးမှတ်တမ်း နှင့် စစ်ဆေးရမည့်အချက်များ

##### ၁။ အမျိုးသမီးကဏ္ဍ အစည်းအဝေးမှတ်တမ်း

ကျေးရွာမိတ်ဆက်အစည်းအဝေးပြုလုပ်ရန် ဖိတ်ကြားရာတွင် အစည်းအဝေးတွင် အမျိုးသမီး အချိုးညီစွာ ပါဝင်ရန် သက်ဆိုင်ရာ ကော်မတီသို့ ပြောကြားခဲ့ပါသည်။ ပထမအကြိမ် မိတ်ဆက်အစည်းအဝေးတွင် အစည်းအဝေးတိုင်းတွင် အမျိုးသမီးများ အချိုးညီစွာ တက်ရောက်ရန် ပြောကြားခဲ့ပါသည်။ အစည်းအဝေးတိုင်းတွင်လည်း အမျိုးသမီးများမှ ပြောကြားလိုသော အချက်များကို လွတ်လပ် ပွင့်လင်းစွာ ပြောဆိုခွင့်ရှိကြောင်းကိုလည်း ပြောကြားထားပါသည်။ ကျေးရွာအုပ်စုအဆင့်တွင် နှစ်စဉ်ပြုလုပ်သော လုပ်ငန်းများတွင် အမျိုးသမီးများမှ တင်ပြဆောင်းဆိုထားသော လုပ်ငန်းတစ်ခုပါဝင်ရမည် ဖြစ်ကြောင်းကိုလည်း ပြောကြားခဲ့ပါသည်။ လုပ်ငန်းခွဲများ အကော်အထည်ဖော် ဆောင်ရွက်ရာတွင်လည်း လူထုလုပ်အားဖြင့် ဆောင်ရွက်သော လုပ်ငန်းများ ဖြစ်ပါက တူညီသော လုပ်ငန်းအတွက် တူညီသော လုပ်အားခများ ပေးချေရမည်ကိုလည်း ပြောကြားခဲ့ပါသည်။ စီမံကိန်း၏ ကဏ္ဍတိုင်းတွင် အမျိုးသမီးများ အခန်းကဏ္ဍကို ထည့်သွင်းထားပြီး အမျိုးသား/ အမျိုးသမီး ခွဲခြားမှုများ မရှိစေရန် ရည်ရွယ်ထားသည်ကို ရှင်းလင်းပြောကြားမှုများ ပြုလုပ်ခဲ့ပါသည်။



အမျိုးသမီးများ၏ ဦးဆောင်နိုင်မှု နှင့် စီမံခန့်ခွဲမှု စွမ်းရည်များ တိုးတက်လာစေရန် အတွက် ကော်မတီများထဲတွင် အမျိုးသမီးများ (၅၀%) ပါဝင်ရမည်ဖြစ်ပါသည်။ ဆပ်ကော်မတီ တစ်ခုတိုင်းတွင်လည်း အနည်းဆုံး အမျိုးသမီး တစ်ဦးပါဝင်ရမည်ဖြစ်ပါသည်။ ကော်မတီထဲတွင် ပါဝင်သော အမျိုးသမီးများသည် တင်ပြဆွေးနွေးမှုများ ပြုလုပ်ခြင်း၊ ဆုံးဖြတ်ချက်များချခြင်း စသည်တို့ကို ပြုလုပ်ရမည်ဖြစ်ပါသည်။ အမျိုးသားများမှလည်း ပံ့ပိုးကူညီပေးရမည်ဖြစ်ပါသည်။ ဒုတိယအကြိမ်အစည်းအဝေးတွင် အမျိုးသမီးများသည် မိမိတို့၏ လိုအပ်ချက် အခက်အခဲများကို လွတ်လပ်စွာဆွေးနွေးနိုင်ရန်အတွက် အမျိုးသမီးသီးသန့် အုပ်စုများဖွဲ့၍ အခက်အခဲများ ဖော်ထုတ်ခြင်းလုပ်ငန်းကိုလည်း လုပ်ကိုင်ခဲ့ပါသည်။

၂။ ကျေးရွာမိတ်ဆက် အစည်းအဝေးတွင်အမျိုးသမီး ကဏ္ဍအတွက် စောင့်ကြည့်စစ်ဆေးရမည့်အချက်များ

မေးမြန်းသည့်ရက်။  
၁၅.၀၁.၂၀၁၆

ရက်စွဲ

-

စဉ်	အကြောင်းအရာ	တွေ့ရှိချက်		မှတ်ချက်
		✓	X	
၁	အစည်းအဝေးတက်ရောက်လူသူများအား ကျား၊မ ရေးရာ အခြေခံသဘောတရားများကို ရှင်းလင်းဆွေးနွေးခဲ့ပါသလား။	✓		
၂	စီမံကိန်းတွင် ပါဝင်သော ကျား၊မရေးရာ အကောင်အထည်ဖော်ရေး လိုအပ်ချက် (၅)ချက်ကို ရှင်းလင်းပြခဲ့ပါသလား။	✓		
၃	အစည်းအဝေးများခေါ်ယူရာတွင်အမျိုးသား/သမီးများအချိုးညီစွာတက်ရောက်နိုင်ရေးအတွက် အသိပေးတိုက်တွန်း စည်းရုံးခဲ့တာမျိုး ရှိပါသလား။	✓		
၄	အမျိုးသမီးများ၏ စကားသံများ၊ ပြောဆိုနိုင်ခွင့်များ ပိုမိုထွက်ပေါ်လာအောင် ဖန်တီးပေးခဲ့ပါသလား။	✓		
၅	ဆပ်ကော်မတီဖွဲ့များ ဖွဲ့စည်းရာတွင်အမျိုးသမီးများနှင့်ပါဝင်ဖွဲ့ စည်းရေး၊ပူးပေါင်းပါဝင်ရေးဦးဆောင်ဆောင်နိုင်ရေးအတွက်တွန်းအားပေးကူညီဆောင်ရွက်ခဲ့ပါသလား။	✓		
၆	အစည်းအဝေးကို အမျိုးသား/သမီးများ အလွယ်တကူပါဝင်တက်ရောက်နိုင်သော အချိန်နှင့် နေရာများကိုရွေးချယ်ခြင်း၊ထည့်သွင်းစဉ်းစားဆောင်ရွက်ခြင်းများတို့ကိုလုပ်ဆောင်ခဲ့ပါသလား။	✓		
၇	လူနည်းစု/ဆင်းရဲ/နွမ်းပါး/ထိခိုက်လွယ်သောအုပ်စုများကို အစည်းအဝေးမစတင်မှီ အချိန်များက ရှာဖွေဖော်ထုတ်ခဲ့တာမျိုး ရှိပါသလား။	✓		
၈	လူနည်းစု/ဆင်းရဲ/နွမ်းပါး/ထိခိုက်လွယ်သော အမျိုးသား/သမီးများထံမှ အချို့ကို အစည်းအဝေးတက်ရောက်နိုင်အောင် ဖိတ်ကြားဆောင်ရွက်မှုမျိုး ရှိခဲ့ပါသလား။	✓		



၉	လူနည်းစု/ဆင်းရဲ/နွမ်းပါး/ထိခိုက်လွယ်သောအမျိုးသား/သမီးများနှင့် ကြုံတွေ့နေရသောအခတ် အခဲများကို သင်ဆွေးနွေး မေးမြန်းခဲ့တာမျိုး ရှိပါသလား။	✓		
၁၀	အမျိုးသမီးများ ပြောဆိုတင်ပြနိုင်အောင် အချိန်ပေးရန်၊ ကြိုတင်စီစဉ်ဆောင်ရွက်မှုမျိုးများ ဆောင်ရွက်ခဲ့တာများ ရှိပါသလား။	✓		
၁၁	စီမံကိန်းလုပ်ငန်းခွဲများရှာဖွေဖော်ထုတ်ရာတွင်အမျိုးသား/သမီးများသီးခြားဆွေးနွေးဖော်ထုတ် ဆောင်ရွက်ခဲ့တာမျိုး ရှိပါသလား။	✓		
၁၂	ကျေးရွာစီမံကိန်း အထောက်အကူပြုကော်မတီများဖွဲ့စည်းရာတွင် အမျိုးသမီး၊ အမျိုးသား အချိုးညီမျှစွာ (၅၀ : ၅၀) ဖွဲ့စည်းနိုင်ခဲ့ပါသလား။ မဖွဲ့စည်းနိုင်ခဲ့ပါက မှတ်ချက်တွင် ရှင်းလင်းပါ။	✓		
၁၃	ဆပ်ကော်မတီများတွင် အနည်းဆုံး အမျိုးသမီးအဖွဲ့ဝင် တစ်ဦးနှုန်းဖြင့် ပါဝင်ဖွဲ့စည်းနိုင်ခဲ့ပါသလား။ မဖွဲ့စည်းနိုင်ခဲ့ပါက မှတ်ချက်တွင် ရှင်းလင်းပါ။	✓		
၁၄	ကျေးရွာ/ကျေးရွာအုပ်စု ဖွံ့ဖြိုးရေးစီမံချက် များတွင် အမျိုးသမီးများ ရွေးချယ်ဆုံးဖြတ်သည့်လုပ်ငန်းစီမံချက် အနည်းဆုံးတစ်ခုပါဝင်နိုင်ရေးအတွက် စည်းရုံး ဆွေးနွေးမှုများ ပြုလုပ်ဆောင်ရွက်ခဲ့ပါသလား။	✓		
၁၅	တက်ရောက်လာသူများအား အမျိုးသမီးများ၏ လိုအပ်ချက်များကို ဖြည့်ဆည်းပေးနိုင်ရန် အမျိုးသမီးများရွေးချယ်လိုက်သော ဦးစားပေးရွေးချယ်မှုများကို ထောက်ပံ့ပေးသွားမည်ဖြစ်ကြောင်း အသိပေးပြောကြားခဲ့ပါသလား။	✓		
၁၆	ရွေးချယ်လိုက်သော စီမံကိန်းလုပ်ငန်းခွဲများသည် ဒေသတွင်းမှာရှိသော လူနည်းစု/ဆင်းရဲ/နွမ်းပါး/ထိခိုက်လွယ် အုပ်စုများအပေါ် မည်သို့အကျိုးပြုနိုင်မည်ဖြစ်ကြောင်း ရှင်းလင်းပြောကြားခြင်း၊ မှတ်တမ်းတင်ခြင်းများတို့ကို ဆောင်ရွက်ခဲ့ပါသလား။	✓		
၁၇	ကျေးရွာအုပ်စုအဆင့် အစည်းအဝေးပြုလုပ်ရာတွင် အုပ်စု စီ/ထောက် ကော်မတီဝင်များကို ကျား၊မ ရေးရာလိုအပ်ချက်များ အကြောင်းကိုရှင်းလင်းပြော ကြားခဲ့ပါသလား။	✓		
၁၈	ကျေးရွာအုပ်စုအဆင့် အစည်းအဝေးပြုလုပ်ရာတွင် အုပ်စု စီ/ထောက် ကော်မတီဝင်များအားလုံး တက်ရောက်နိုင်မှု ရှိ/မရှိ စစ်ဆေးခဲ့ပါသလား။ မတက်ရောက်နိုင်ခဲ့ပါက မှတ်ချက်တွင် ရှင်းလင်းပါ။	✓		



၁၀။ ပင့်ကူအိမ်ကွန်ယက် နှင့် သုံးသပ်ချက်

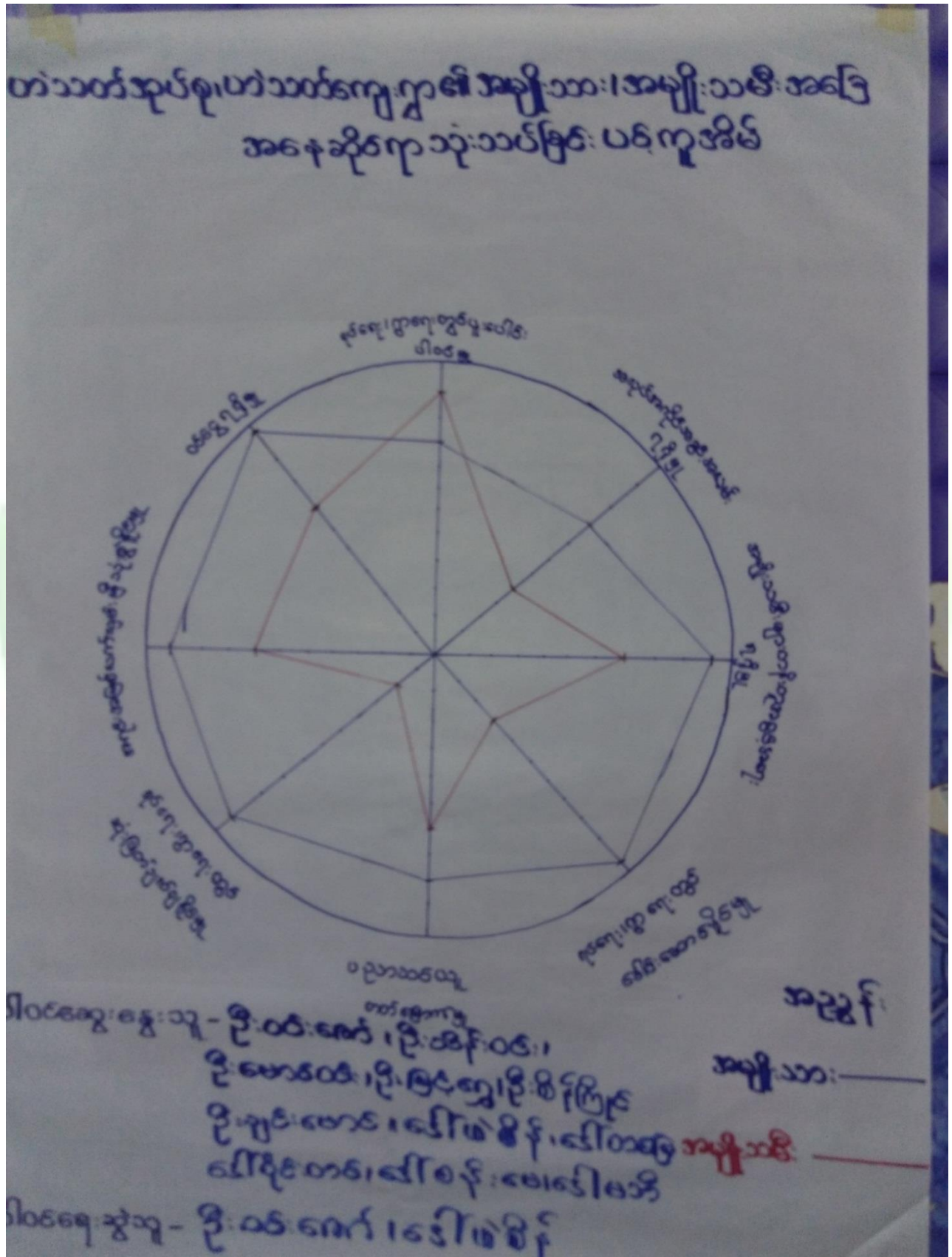



## သုံးသပ်ချက်

### ရပ်ရေးရွာရေးတွင်ပူးပေါင်းပါဝင်မှု

ရပ်ရေးရွာရေးတွင်ပူးပေါင်းပါဝင်မှု တွင် အမျိုးသားများထက် အမျိုးသမီးများက ပိုမိုပါဝင်နေကြောင်းတွေ့ရှိရပါသည်။ အမျိုးသားများက အပြင်ထွက်ပြီးစီးပွားရှာနေခြင်းကြောင့် ဖြစ်ပါသည်။

### ဝင်ငွေရရှိမှု

- အမျိုးသမီးများ၏ ဝင်ငွေရရှိမှုမှာ အမျိုးသားများအောက် အဆင့်(၆)အထိ ရောက်ရှိနေပြီး အမျိုးသားများသာ ဝင်ငွေပိုရရှိနေသည့် အနေအထားတွေ့ရပါသည်။ အမျိုးသားများက အပြင်ထွက်စီးပွားရှာနေချိန်တွင် အမျိုးသမီးများက အိမ်မှုကိစ္စ၊ သားသမီးကိစ္စများ ဆောင်ရွက်နေရသောကြောင့်ဖြစ်ပါသည်။ ထို့ကြောင့်အမျိုးသမီးများ၏ ဝင်ငွေနှင့်အလုပ်အကိုင် အခွင့်အလမ်းရရှိရေး ဆောင်ရွက်ရန်လိုအပ်ပါသည်။

#### အလုပ်အကိုင်အခွင့်အလမ်း

- အလုပ်အကိုင်အခွင့်အလမ်းရရှိမှုတွင်အမျိုးသားများကပိုမိုနေပြီး စိုက်ပျိုးရာသီပြီးချိန်အမျိုးသားများက မြို့နယ်ပြင်ပ သို့သွား ရောက်လုပ်ကိုင်နေကြခြင်းဖြစ်ပါသည်။

#### ပညာတတ်မြောက်မှု

- ဟံသာတကျေးရွာအနေဖြင့် ပညာသင်ကြားခွင့်နှင့်ပညာတတ်မြောက်မှုတွင် ကွာဟမှုရှိနေသေးပါသည်။ တန်းတူဖြစ်ရန် လိုအပ်နေပါသေးသည်။ ကျေးရွာတွင်မူလတန်းလွန်ကျောင်းရှိပြီး အခြေခံပညာရေးကို လက်လှမ်းမီသည့်အနေအထား ရှိပါသည်။

#### အရင်းအမြစ်အပေါ်လက်လှမ်းမီမှု

- အရင်းအမြစ်အပေါ်အမှီပြု၍ အသက်မွေးဝမ်းကြောင်းပြုနိုင်မှုမှာကွာဟချက်ရှိပါသည်။ အကြောင်းမှာ တောတောင်များထဲတွင် ရွှေတူးဖော်ရေးလုပ်ငန်းလုပ်ဆောင်သည့်အခါ အမျိုးသမီးထက် အမျိုးသားများက ပိုမိုလုပ်ကိုင်နိုင်ခြင်းကြောင့်ဖြစ်ပါသည်။

#### ပစ္စည်းဥစ္စာ ပိုင်ဆိုင်မှု

- အမျိုးသားအမျိုးသမီးများ ပိုင်ဆိုင်မှုကွာဟချက်မရှိသော်လည်း ပိုင်ဆိုင်မှုများတွင် အမျိုးသား၏ အမည်များဖြင့်သာ ပိုင်ဆိုင်မှု ပြုကြပါသည်။

#### ရပ်ရေးရာတွင် ခေါင်းဆောင်မှု

- ရပ်ရေးရွာရေး ကိစ္စများတွင်အရေးပါမှုနှင့် ဆုံဖြတ်ချက်ချသည့်နေရာများတွင် အမျိုးသမီးများ၏ အဆင့်နေရာသည် များစွာကွာဟမှုရှိနေပြီးတန်းတူမှုမရရှိသေးပါ။ ထို့ကြောင့် အမျိုးသမီးများအားနေရာပေးမှုမှာ အစဉ်အလာအရ အမျိုးသားများက နေရာယူထားပြီး အမျိုးသမီးများကလည်းနေရာယူ တတ်ရန် နှင့် စွမ်းဆောင်ရည်ရှိရန် လိုအပ်နေပါသေးသည်။



၁၁။ ပြဿနာ၊ အခွင့်အရေး၊ လက်ရှိအခြေအနေ နှင့် ပြောင်းလဲမှုညွှန်းကိန်း နှင့် အနှစ်ချုပ်

စဉ်	ပြဿနာ	အခွင့်အရေး	လက်ရှိအခြေအနေ	ပြောင်းလဲမှုညွှန်းကိန်း
၁	ကျောင်းသူကျောင်းသားများ မိုးရာသီနှင့်နှေ့ဦးဦးရာသီကာလများတွင် ကောင်စွာပညာမသင် ကြာနိုင်ခြင်း	လူထုပဟိုပြုစီမံကိန်းမှပြုပြင်ထိန်းသိမ်းစရိတ်ရရရှိခြင်း။ ကော်မတီများဖွဲ့စည်းထားခြင်း	မိုးရာသီအမိုးသွပ်မှအသံဆူညံခြင်း၊ ဆောင်းရာသီအအေးဒဏ်ခံရခြင်း၊ နွေရာသီအပူဒဏ်ခံရခြင်း	ကောင်းမွန်သောမျက်နှာကျက် ဆောင်ရွက်ပြီးစီးခြင်း (စီမံကိန်းပထမနှစ်)
၂	တောင်ကျရေကြောင့် မိုးရာသီတွင် ကျေးရွာလမ်းများ ရေဖုံးလွှမ်းခြင်း၊ လမ်းပျက်စီးခြင်း	လမ်းများပြုလုပ်ရန်ကျေးရွာသားသဘောတူညီမှုရရှိခြင်း။ ကော်မတီဖွဲ့စည်းထားခြင်း- လူထုပဟိုပြုစီမံကိန်းမှထောက်ပံ့ငွေရရှိခြင်း လုပ်ငန်းသုံးစက်ကြီးများရရှိနိုင်ခြင်း	လမ်းများကျဉ်းခြင်း၊ မိုးရာသီတွင် ရွံ့ဗွက်များကြောင့်ဆိခိုင်ကယ်များသွားလာရန်ခက်ခဲခြင်း။	ရည်မြေသားလမ်း ဖောက်လုပ်ပြီးစီးခြင်း (စီမံကိန်းတတိယနှစ်)
၃	မူကြိုကျောင်းမရှိခြင်းကြောင့် ကလေးမိခင်များ ကျောင်းနေအရွယ်ကလေးများ ပြီးထိန်းနေရသဖြင့် မိသားစုဝင်ငွေမရှာနိုင်ခြင်း	လူထုပဟိုပြုစီမံကိန်းပံ့ပိုးမှု မှုရှိနေခြင်း၊ ကလေးမိခင်များစိတ်ပါဝင်စားခြင်း၊ ကျောင်းဆောက်ရန်မြေနေရာ ရရှိခြင်း	မူကြိုကျောင်းမရှိခြင်း ကလေးငယ်များနေခြင်း၊ နေ့ကလေးထိန်း ကျောင်းမရှိခြင်း	ကောင်းမွန်သောမူကြိုကျောင်း ဖြစ်လာခြင်း
၄	စာသင်ကျောင်းဝင်းအနီး မြေထိမ်းနံရံပြုလုပ်ရန် လိုအပ်နေခြင်း	လူထုပဟိုပြုစီမံကိန်းပံ့ပိုးမှု မှုရှိနေခြင်း၊ ကျေးရွာအနီး ကျောင်းပြင်ရှိနေခြင်း	ကျောင်းဆောင်၏ နောက်ကျောဘက် ၁၅ ပေခန့်အကွာတွင် ရေတိုက်စား၍မြေထိမ်းနံရံပြုကျ ခြင်း	ကျောက်ဖြည့်ရေထိ ထိန်းနံရံတည်ဆောက်ပြီးစီးခြင်း (စီမံကိန်းစ-နှစ်)
၅	ကျေးရွာသားများစာပေပဟိုသုတနည်းညည်းပါးခြင်းကြောင့် လူငယ်များလမ်းမှားစောက်နေခြင်း။	လူထုပဟိုပြုစီမံကိန်းပံ့ပိုးမှု မှုရှိနေခြင်း၊ လူငယ်များစိတ်ဝင်စားမှုရှိနေခြင်း	ကျေးရွာအတွင်းလူငယ်များအချိန်ဖြုန်းနေခြင်း၊ တချို့လူငယ်များလမ်းမှားရောက်နေခြင်း	လူငယ်များအချိန်ဖြုန်းစရာနေရာတစ်ခုခုရှိလာခြင်း/ စာအုပ်စာပေနှင့်ပြည့်ည့်စုံသောစာကြည့်ကည့်တိုက်





၆	အမျိုးသမီးများဝင်ငွေ အခွင့်အလမ်းနည်းပ းပါးခြင်းနှင့်ချေး ူးငွေလိုအပ်ခြင်း	ကျေးလက်/ဦးစီးဌာနရှိ လာခြင်း သမ/တရုတ်ချေးငွေ/မြစ်မ ်းရောင်စီမံကိန်း	အရင်းအနှီးချေးငေ ငွေလိုအပ်နေ ခြင်း၊ သက်ဆိုင်ဌာနများနှင့်ချိတ် ဆက်ဆောင်ရွက်မှုအား ားနည်းနေခြင်း	သက်ဆိုင်ရာချေးငွေ ငွေအဖွဲ့အစည်းများ၊ဌ ဌာနဆိုင်ရာများနှင့်ချိတ် ဆက်ပြီးချေးငွေရရှိ
---	--	---	--	--







### သုံးသပ်ချက်

ရွာချင်းဆက်လမ်းများ ကိုမြေသားလမ်းများပြုလုပ်ခြင်း တံတားများ ပြုပြင်ထားခြင်းကြောင့် ရာသီမရွေးသွားလာနိုင်မည်။ ကျေးရွာတွင်းရှိလမ်းများကို ကျောက်ခင်းလမ်းများ ပြုလုပ်ခြင်း၊ ရေမြှော့မောင်းများ ပါဝင်မည်။ ဗဟုသုတ ရရှိစေသော စာအုပ်များ ပြည်စုံလုံလောက်စွာရှိသော စာကြည့်တိုက်တစ်လုံးရှိမည်ဖြစ်သည်။

လမ်းပန်းဆက်သွယ်ရေးများ ကောင်းမွန်ခြင်း ပညာရေးဗဟုသုတများ ပြည်စုံခြင်း ကြောင့် စီးပွားရေးလုပ်ငန်းများတိုးတက်လာ သောကြောင့် လူနေထိုင်မှုစနစ်များ တိုးတက်လာမည်။ ၂၄ နာရီလျှပ်စစ်မီး ရရှိပြီးကျေးရွာနှင့် လူနေမှုအဆင့်အတန်းမြှင့်မားလာမည်ဖြစ်ပါသည်။





ကျေးရွာမျှော်မှန်းချက် လေ့ကျင့်ခန်းမှ ရရှိလာသော ရလဒ်

<p>ကျေးရွာ၏ မျှော်မှန်းချက်</p>	<p>ကျေးရွာတွင်းလမ်းများကောင်းမွန်၍ စီးပွားရေး၊ ပညာရေး၊ ကျန်းမာရေး၊ မူကြိုကျောင်းဖြစ်ပေါ်လာပြီး ကျေးရွာအမျိုးသမီးများဝင်ငွေရှာဖွေရန် စိုက်ပျိုးရေးနည်းပညာများ၊ မွေးမြူရေးနည်းပညာများ၊ စက်ပြင်မှုအတတ်ပညာများ တက်မြောက်လာမှုကြောင့်ဝင်ငွေရှာဖွေမှုအဆင့်အတန်းများ မြင့်မားလာရမည်။</p>
<p>အနာဂတ်တွင် ကျေးရွာပိုမိုဖွံ့ဖြိုးတိုးတက်ရန် ကျေးရွာသားများ၏ မျှော်မှန်းထားရှိမှု</p>	<p>လူထုဗဟိုပြုစီမံကိန်း၏ အသုံးပြုမှု ကျေးရွာတွင်းလမ်းများ၊ ကောင်းမွန်လာအောင် ကျေးရွာလူငယ်လူရွယ်များလမ်းမှားသို့ မရောက်စေရေးအတွက် ခုတည်ရှိချင်ပါသည်။ ကျေးရွာတွင်းလမ်းများကောင်းမွန်ပြီး ကျေးရွာစီမံကိန်းမှ အကောင်အထည်မဖော်နိုင်သော လုပ်ငန်းများ ချိတ်ဆက်လုပ်ကိုင်မှုများပြုလုပ်မည်။ စက်ရေတွင်းတူးဖော်ပြီးလျှင် တစ်ရွာလုံးသို့သန့်ရှင်း သောသောက်သုံးရေ ရရှိစေရန် ရေပိုက်ကြမ်း မြို့နယ်အတွင်းသို့ အစိုးရမဟုတ်သော အဖွဲ့အစည်းများ ဝင်ရောက် စီမံကိန်းလုပ်ငန်းများအကောင်အထည်ဖော်ဆောင်ရွက်မည်။ ကျေးရွာအတွင်းရှိမသန်စွမ်းသူများအတွက်ထောက်ပံ့ပေးနိုင်သော အဖွဲ့အစည်းများ</p>



၇။ ကော်မတီဝင်များရွေးချယ်ခြင်းနှင့်ကျေးရွာဖွံ့ဖြိုးရေးအစီအစဉ်ဆောင်ရွက်မှုမှတ်တမ်းဓါတ်ပုံများ



အမျိုးသားအုပ်စု၏ မှတ်တမ်းဓါတ်ပုံ





အမျိုးသမီးအုပ်စု၏ မှတ်တမ်းခါတ်ပုံ



လူငယ်အုပ်စု၏ မှတ်တမ်းခါတ်ပုံ



ထိခိုက်လွယ်အုပ်စုများ၏ မှတ်တမ်းခါတ်ပုံ



စေတနာ့ဝန်ထမ်းများ ရွေးချယ်ခြင်း မှတ်တမ်းခါတ်ပုံ



ကော်မတီရွေးချယ်ခြင်း မှတ်တမ်းခါတ်ပုံ



ဖွံ့ဖြိုးရေးအစီအစဉ်ရေးဆွဲခြင်း မှတ်တမ်းဓါတ်ပုံ



ဖွံ့ဖြိုးရေးအစီအစဉ်ရေးဆွဲခြင်း မှတ်တမ်းဓါတ်ပုံ





လုပ်ငန်းခွဲ၏မပြုလုပ်မီ မှတ်တမ်းခါတ်ပုံ



လုပ်ငန်းခွဲ၏မပြုလုပ်မီ မှတ်တမ်းခါတ်ပုံ



၈။ ကော်မတီဝင်များစာရင်း

စဉ်	အမည်	ကျား-မ	ရာထူး
၁	ဦးစိန်မောင်	ကျား	ကျေးရွာစီမံကိန်းအထောက်အကူပြုကော်မတီ၊ ဥက္ကဋ္ဌ
၂	ဒေါ်ဖဲစိန်	မ	ကျေးရွာစီမံကိန်းအထောက်အကူပြုကော်မတီ၊ ဥက္ကဋ္ဌ
၃	ဦးစိန်ကြိုင်	ကျား	ဝယ်ယူရေးဆပ်ကော်မတီ၊ ဥက္ကဋ္ဌ
၄	ဒေါ်ခင်မာကြည်	မ	ဝယ်ယူရေးဆပ်ကော်မတီ၊ မှတ်တမ်းထိမ်း
၅	ဒေါ်မြရင်	မ	ဝယ်ယူရေးဆပ်ကော်မတီ၊ အဖွဲ့ဝင်
၆	ဦးဆန်းဦး	ကျား	စောင့်ကြည့်ကြီးကြပ်ရေးဆပ်ကော်မတီ၊ ဥက္ကဋ္ဌ
၇	ဒေါ်လှစိန်	မ	စောင့်ကြည့်ကြီးကြပ်ရေးဆပ်ကော်မတီ၊ အဖွဲ့ဝင်
၈	ဦးမင်းညို	ကျား	လုပ်ငန်းလည်ပတ်ရေး နှင့် ပြုပြင်ထိန်းသိမ်းရေး ဆက်ကော်မတီ
၉	ဒေါ်ရီရီချို	မ	လုပ်ငန်းလည်ပတ်ရေး နှင့် ပြုပြင်ထိန်းသိမ်းရေး ဆက်ကော်မတီ၊ အဖွဲ့ဝင်
၁၀	ဦးအောင်ဆန်းဝင်း	ကျား	ကျေးရွာငွေစာရင်းကိုင်
၁၁	ဦးမောင်ဝင်း	ကျား	အကြံပြုချက်ဖြေရင်းရေး
၁၂	ဒေါ်ခင်ဝင်း	မ	အကြံပြုချက်ဖြေရင်းရေး
၁၃	ဦးကျော်ဌေး	ကျား	စေတနာ့ဝန်ထမ်း
၁၄	ဒေါ်မြမြလင်း	မ	စေတနာ့ဝန်ထမ်း

စုစုပေါင်း။ (၁၄) ယောက်      ကျား-၇ ယောက် + မ-၇ ယောက်

**ကျေးရွာအုပ်စုစီမံကိန်းအထောက်အကူပြုကော်မတီ**

ဦးစိန်မောင်      ဘဏ္ဍာရေးဆက်ကော်မတီ၊ ငွေကိုင်

ဒေါ်ဖဲစိန်      ကျေးရွာအုပ်စုစီမံကိန်းအထောက်အကူပြုကော်မတီ၊ ဥက္ကဋ္ဌ

မှတ်တမ်းတင်သူ

အမည်။ ဒေါ်ခင်မာမြင့်

ရာထူး။ လူထုစည်းရုံးရေးမှူး

ရက်စွဲ။ ...../...../.....



၉။ ပုံစံ ၈-၁။ ကျေးရွာအချက်အလက်

ပုံစံ - ၈-၁ - ကျေးရွာ အချက်အလက် (FORM PC 1)

လမ်းညွှန်ရွက်/ ကျေးရွာတပ်ရွာသို့ ပထမဆုံး မိတ်ဆက်ခရီးသွားရောက်သောအခါ ကျေးရွာခေါင်းဆောင်များအား ကျေးရွာအချက်အလက်များကို မေတ္တာရပ်ခံ၍ တောင်းခံရမည်။		လူထုစည်းရုံးရေးမှူးသည် ဤအချက်အလက်များကို	
စီမံကိန်းမိတ်ဆက်အစည်းဝေးမတိုင်မီ တောင်းခံရမည်။		စီမံကိန်းမိတ်ဆက်အစည်းဝေးတွင် လူထုစည်းရုံးရေးမှူးသည်	
ဤအချက်အလက်များအား စစ်ဆေးပြီး မှန်ကန်အောင်ပြုလုပ်ရမည်။		ပြီးနောက်တွင် လူထုစည်းရုံးရေးမှူးမှ	
သတင်းအချက်အလက်ထဲသို့ Tablets မှတစ်ဆင့် ဖြည့်သွင်းရမည်။			
ရာအိမ်မှူးအမည်	မြို့အိမ်နံပါတ်	ဖုန်း	စည်းရုံးရေးမှူးအမည်
	၉၂၁၆၆၆၀၀၆		၆၆၆၆၆၆၆၆
ပြည်နယ်/ တိုင်းဒေသကြီး	မြို့နယ်	ကျေးရွာအုပ်စု	ကျေးရွာ
ကရင်ပြည်နယ်	ပင်စည်မြို့နယ်	ပင်စည်မြို့	ဟင်္သာတ

(က) လူဦးရေ

တိုင်းရင်းသား	အိမ်ထောင်စုပေါင်း	ကိုးကွယ်သည့်ဘာသာ	အိမ်ထောင်စုပေါင်း
၁။ မြန်မာ	၇၅	၁။ ဗုဒ္ဓ	၇၅
၂။		၂။	
၃။		၃။	
၄။ အခြားတိုင်းရင်းသား လူမျိုးစုများ		၄။	

	ကျား (အရေအတွက်)	မ (အရေအတွက်)
လူဦးရေ	၂၀၅	၂၁၅
အိမ်ထောင်စုဦးရေ	၄၇	၂၄

(ခ) ကျေးရွာရှိ အခြေခံ အဆောက်အအုံ (Facilities)

ပညာရေး	ခြံစိုပါ	ကျန်းမာရေး	ခြံစိုပါ	ဘာသာရေး	ခြံစိုပါ
အထက်တန်းကျောင်း	<input type="checkbox"/>	ဆေးရုံ	<input type="checkbox"/>	ဘုရား/ဇေတီ	<input checked="" type="checkbox"/>
အလယ်တန်းကျောင်း	<input type="checkbox"/>	ကျန်းမာရေးဌာန	<input type="checkbox"/>	ဘုန်းကြီးကျောင်း	<input checked="" type="checkbox"/>
မူလတန်းကျောင်း	<input checked="" type="checkbox"/>	ကျန်းမာရေးဌာနခွဲ	<input type="checkbox"/>	ဟိန္ဒူဘုရားကျောင်း	<input type="checkbox"/>
မူကြိုကျောင်း	<input type="checkbox"/>	ဆေးပေးခန်း	<input type="checkbox"/>	ခရစ်ယာန်ဘုရားကျောင်း	<input type="checkbox"/>
အခြား	<input type="checkbox"/>	အခြား	<input type="checkbox"/>	ဗလီ	<input type="checkbox"/>
				အခြား	<input type="checkbox"/>
မှတ်ချက်		မှတ်ချက်		မှတ်ချက်	

(ဂ) ကျွမ်းကျင်သူများမှတ်တမ်း ၊ ကျေးရွာတွင်နေထိုင်သော သို့မဟုတ် တခြားရွာမှလာရောက်သောကျွမ်းကျင်သူများ

ပညာရေး	နေထိုင်	လည်ပတ်	ကျန်းမာရေး	နေထိုင်	လည်ပတ်	တည်ဆောက်ရေး	နေထိုင်	လည်ပတ်
မူလတန်းပြဆရာ/ဆရာမ	<input checked="" type="checkbox"/>	<input checked="" type="checkbox"/>	ဆရာဝန်	<input type="checkbox"/>	<input type="checkbox"/>	လက်သမား	<input checked="" type="checkbox"/>	<input type="checkbox"/>
အလယ်တန်းပြဆရာ/ဆရာမ	<input type="checkbox"/>	<input checked="" type="checkbox"/>	လ/တကျန်းမာရေးမှူး	<input type="checkbox"/>	<input type="checkbox"/>	ပန်းရန်	<input type="checkbox"/>	<input type="checkbox"/>
အထက်တန်းပြဆရာ/ဆရာမ	<input type="checkbox"/>	<input type="checkbox"/>	အစိုးရသမားကျန်းမာရေးဆရာမ	<input type="checkbox"/>	<input type="checkbox"/>	လှုပ်စစ်ဆိုင်ရာ	<input checked="" type="checkbox"/>	<input type="checkbox"/>
မူကြိုဆရာ/ဆရာမ	<input type="checkbox"/>	<input type="checkbox"/>	အရံသားဖွား	<input checked="" type="checkbox"/>	<input type="checkbox"/>	စေ့စပ်သွယ်သူ	<input type="checkbox"/>	<input type="checkbox"/>
အခြား	<input type="checkbox"/>	<input type="checkbox"/>	ပြည်သူ့ကျန်းမာရေးလုပ်သား ၁/၂	<input type="checkbox"/>	<input type="checkbox"/>	စက်ပြင်ဆရာ	<input checked="" type="checkbox"/>	<input type="checkbox"/>
မှတ်ချက်			မှတ်ချက်			မှတ်ချက်		



(ဃ) ကျေးရွာသို့ ရောက်ရှိနိုင်သည့်လမ်းအခြေအနေ / ကျေးရွာတစ်ရွာသည် ၎င်း၏ကျေးရွာအုပ်စုနှင့် ဆက်သွယ်ထားသော လမ်းအခြေအနေ (အောက်ပါတို့ကိုစိုင်းပါ)  
 ကျောက်ကြမ်းလမ်း: ကတ္တရာလမ်း ✓ ကွန်ကရစ်လမ်း: မော်တော်ဆိုင်ကယ်လမ်း ✓  
 ကျောက်ခင်းလမ်း: ✗ မြေသားလမ်း ✓ လှသွားလမ်း: ✓ အခြား: \_\_\_\_\_

(င) ကျေးရွာဖွံ့ဖြိုးရေး စီမံကိန်း (Village Development Plan) (အမှန်ခြစ်ပါ)

(၁) လူထုတော်ပြုစီမံကိန်း မတိုင်မီက ကျေးရွာစီမံကိန်း ရှိသလား: \_\_\_\_\_ ရှိ/ မရှိ/ မသိ

(၂) ရှိလျှင် မည်သည့်နှစ်က ရေးဆွဲခဲ့သလဲ: \_\_\_\_\_ နှစ်/ မသိပါ

(၃) ဖြန့်နယ်အတည်ပြုချက် ရရှိထားသလား: \_\_\_\_\_ ရှိ/ မရှိ/ မသိ

(စ) ခရီးအကွာအဝေး (Distance)

(၁) ရွာ (အလယ်) မှ ကျေးရွာအုပ်စု (အလယ်) အကွာအဝေး: \_\_\_\_\_ မိုင်/မာလုံ \_\_\_\_\_ /မသိပါ

(၂) ဤရွာနှင့် ကျေးရွာအုပ်စုရွာ (အလယ်) သွားရန်

ခြောက်သွေ့ရာသီ - ထော်လာဂျီ/ ဆိုင်ကယ်/ ခြေလျင် /မြည်း/ လှေ/ အခြား: \_\_\_\_\_ ( ) နာရီ

မိုးရာသီ - ထော်လာဂျီ/ဆိုင်ကယ်/ခြေလျင်/မြည်း/လှေ/အခြား: \_\_\_\_\_ ( ) နာရီ

(ဆ) သဘာဝဘေး ဤကျေးရွာတွင် ရေကြီးခြင်းကဲ့သို့သော သဘာဝဘေး ကျရောက်ခဲ့မှု

မရှိ  ဖြစ် (ဖော်ပြရန်) \_\_\_\_\_ ရေ (ဗြီ.မီ.ဇီ.ပီ. (၂၀၁၅))

(ဇ) ကျေးရွာတွင် ခွဲစည်းထားသော အဖွဲ့အစည်းများ

လူထုတော်ပြုစီမံကိန်းမတိုင်မီ ဤကျေးရွာတွင် ကျေးရွာဖွံ့ဖြိုးရေးအတွက် အစိုးရ(သို့)ရွာသားများကိုင်ပိုင်(သို့) စီမံကိန်းတစ်ခုခုမှ ခွဲစည်းထားသည့် အဖွဲ့အစည်းများရှိပါသလား: \_\_\_\_\_

.....  
 .....  
 .....

ရာအိမ်မှူး အမည် ဦးသိန်းဝင်း

လက်မှတ် \_\_\_\_\_

ရက်စွဲ ၀၅.၁.၂၀၁၆

စည်းရုံးရေးမှူး အမည် ဒေါ်ခင်မာဖြူ

လက်မှတ် \_\_\_\_\_

ရက်စွဲ ၁၅.၁.၂၀၁၆





၁၀။ ပုံစံ ၈-၂။ စီမံကိန်းစက်ဝန်းအချိန်ဇယား

ပုံစံ ၈-၂ - စီမံကိန်းစက်ဝန်းအချိန်ဇယား (PC 2)

လက်ညွှန်ဖော်သက်သိရန် ရာလုပ်ချုပ်စီမံကိန်းဌာနမှ/လက်အောက်နည်းပညာမှူးက ပြင်ဆင်ရေးရာအတွက် စီမံကိန်းစက်ဝန်းအချိန်ဇယားကို ဖြည့်သွင်းရမည်။

စီမံကိန်းအမျိုးအစား အမည် မန်ကြာရွာရွာ

စီမံကိန်းအမျိုးအစား စီမံကိန်း(၁) မဟော်ကိန်း(၂) ။ စက်ဝန်း(၃) ။ စက်ဝန်း(၄)

စီမံကိန်းအမျိုးအစား စီမံကိန်း(၁) မဟော်ကိန်း(၂) ။ စက်ဝန်း(၃) ။ စက်ဝန်း(၄)

စီမံကိန်းအမျိုးအစား စီမံကိန်း(၁) မဟော်ကိန်း(၂) ။ စက်ဝန်း(၃) ။ စက်ဝန်း(၄)

စီမံကိန်းအမျိုးအစား	စီမံကိန်းအချိန်ဇယား		စီမံကိန်းအချိန်ဇယား		စီမံကိန်းအချိန်ဇယား	စီမံကိန်းအချိန်ဇယား
	စီမံကိန်းအချိန်ဇယား	စီမံကိန်းအချိန်ဇယား	စီမံကိန်းအချိန်ဇယား	စီမံကိန်းအချိန်ဇယား		
၁. စီမံကိန်းစက်ဝန်း	၂၀၂၀.၁၀.၁၆	၂၀၂၁.၀၁.၁၆	၂၀၂၁.၀၂.၁၆	၂၀၂၁.၀၃.၁၆	၂၀၂၁.၀၄.၁၆	၂၀၂၁.၀၅.၁၆
၂. စီမံကိန်းစက်ဝန်း	၂၀၂၁.၀၁.၁၆	၂၀၂၁.၀၂.၁၆	၂၀၂၁.၀၃.၁၆	၂၀၂၁.၀၄.၁၆	၂၀၂၁.၀၅.၁၆	၂၀၂၁.၀၆.၁၆
၃. စီမံကိန်းစက်ဝန်း	၂၀၂၁.၀၂.၁၆	၂၀၂၁.၀၃.၁၆	၂၀၂၁.၀၄.၁၆	၂၀၂၁.၀၅.၁၆	၂၀၂၁.၀၆.၁၆	၂၀၂၁.၀၇.၁၆
၄. စီမံကိန်းစက်ဝန်း	၂၀၂၁.၀၃.၁၆	၂၀၂၁.၀၄.၁၆	၂၀၂၁.၀၅.၁၆	၂၀၂၁.၀၆.၁၆	၂၀၂၁.၀၇.၁၆	၂၀၂၁.၀၈.၁၆
၅. စီမံကိန်းစက်ဝန်း	၂၀၂၁.၀၄.၁၆	၂၀၂၁.၀၅.၁၆	၂၀၂၁.၀၆.၁၆	၂၀၂၁.၀၇.၁၆	၂၀၂၁.၀၈.၁၆	၂၀၂၁.၀၉.၁၆
၆. စီမံကိန်းစက်ဝန်း	၂၀၂၁.၀၅.၁၆	၂၀၂၁.၀၆.၁၆	၂၀၂၁.၀၇.၁၆	၂၀၂၁.၀၈.၁၆	၂၀၂၁.၀၉.၁၆	၂၀၂၁.၁၀.၁၆
၇. စီမံကိန်းစက်ဝန်း	၂၀၂၁.၀၆.၁၆	၂၀၂၁.၀၇.၁၆	၂၀၂၁.၀၈.၁၆	၂၀၂၁.၀၉.၁၆	၂၀၂၁.၁၀.၁၆	၂၀၂၁.၁၁.၁၆
၈. စီမံကိန်းစက်ဝန်း	၂၀၂၁.၀၇.၁၆	၂၀၂၁.၀၈.၁၆	၂၀၂၁.၀၉.၁၆	၂၀၂၁.၁၀.၁၆	၂၀၂၁.၁၁.၁၆	၂၀၂၁.၁၂.၁၆
၉. စီမံကိန်းစက်ဝန်း	၂၀၂၁.၀၈.၁၆	၂၀၂၁.၀၉.၁၆	၂၀၂၁.၁၀.၁၆	၂၀၂၁.၁၁.၁၆	၂၀၂၁.၁၂.၁၆	၂၀၂၂.၀၁.၁၆
၁၀. စီမံကိန်းစက်ဝန်း	၂၀၂၁.၀၉.၁၆	၂၀၂၁.၁၀.၁၆	၂၀၂၁.၁၁.၁၆	၂၀၂၁.၁၂.၁၆	၂၀၂၂.၀၁.၁၆	၂၀၂၂.၀၂.၁၆



၁၁။ ပုံစံ ၈-၃။ ကျေးရွာဖွံ့ဖြိုးရေး ဦးစားပေးအစီအစဉ်

ပုံစံ ၈-၃ ကျေးရွာဖွံ့ဖြိုးရေး ဦးစားပေးအစီအစဉ် (Form PC 3)

လမ်းညွှန်ရက်/ အဆင့် (၃) ကျေးရွာဖွံ့ဖြိုးရေးမှန်းချက်အစည်းအဝေး ပြီးဆုံးသောအခါ ကျေးရွာစီမံကိန်း အထောက်အကူပြုကော်မတီသည် လူထုစည်းရုံးရေးမှူးအကူအညီဖြင့် ဤပုံစံကိုပြည့်စုံအောင် ဖြည့်သွင်းရမည်။ အားလုံးသော အခက်အခဲအတားအဆီးများ၊ ဖွံ့ဖြိုးမှုဦးစားပေးအစီအစဉ်များ၊ လူထုပဟိုပြစ်မိကိန်း၏ ရန်ပုံငွေအရင်းအမြစ်နှင့် မသက်ဆိုင်သည့် လုပ်ငန်းများအားလုံးကိုဖော်ပြရမည်။

လူထုစည်းရုံးရေးမှူး/ကန်ထမ်း အမည် ဒေါ်အိမ်မာအိမ်

နေ့စွဲ ၂၀၂၁.၀၅.၂၆ စက်ဝန်းအား အမှတ်ခြစ်ပါ (✓)  စက်ဝန်း(၁)  စက်ဝန်း(၂)  စက်ဝန်း(၃)  စက်ဝန်း(၄)

ပြည်နယ်/တိုင်း စစ်ကိုင်း ဇြိနယ် ပတ်လည်ဘူ ကျေးရွာအုပ်စု ဟံသာတ ကျေးရွာ ဟံသာတ

က. အခက်အခဲအတားအဆီးများအားဆွေးနွေးခြင်း - ယခုလက်ရှိအခြေအနေတွင်ဤကျေးရွာဖွံ့ဖြိုးတိုးတက်ရေးအတွက် အဓိကအခက်အခဲအတားအဆီးများသည် မည်သည်များဖြစ်ပါသနည်း(အမျိုးသား/သမီး အနည်းဆုံးအခက်အခဲ ၅ ခုစီဖော်ပြပါ)

အမျိုးသား အဖွဲ့မှတင်ပြသောအခက်အခဲအတားအဆီးများ	အမျိုးသမီး အဖွဲ့မှတင်ပြသောအခက်အခဲအတားအဆီးများ
၁။ ဂွာကွတ်၊ ယင်း၊ ခက်ကင်းခြင်း	၁။ ဂွာကွတ်၊ ယင်း၊ ခက်ကင်းခြင်း
၂။ မုန့်ဖြူကျောက်၊ မရှိခြင်း	၂။ မုန့်ဖြူကျောက်၊ မရှိခြင်း
၃။ ကျောက်ကျောက်၊ မြေထဲမှာ မရှိခြင်း	၃။ ကျောက်ကျောက်၊ မြေထဲမှာ မရှိခြင်း
၄။ ကျောက်ကျောက်၊ မရှိခြင်း	၄။ ကျောက်ကျောက်၊ မရှိခြင်း
၅။ ကျောက်ကျောက်၊ မရှိခြင်း	၅။ ကျောက်ကျောက်၊ မရှိခြင်း

ခ. မျှော်မှန်းခြင်း- ဤကျေးရွာဖွံ့ဖြိုးတိုးတက်ရေးအတွက်နောင်လာမည့် (၅) နှစ်အားရည်ရွယ်၍ ဆောင်ရွက်ရန်အတွက် ပည်သည့်အရာများသည်အဓိကမျှော်မှန်းချက်ဖြစ်သနည်း။

အမျိုးသားအဖွဲ့မှတင်ပြသောမျှော်မှန်းချက်များ

အမျိုးသားအဖွဲ့မှတင်ပြသောမျှော်မှန်းချက်များ	အမျိုးသမီးအဖွဲ့မှတင်ပြသောမျှော်မှန်းချက်များ
၁။ ဂွာကွတ်၊ ကျောက်ကျောက်၊ ယင်း၊ ခက်ဖြိုး	၁။ ဂွာကွတ်၊ ကျောက်ကျောက်၊ ယင်း၊ ခက်ဖြိုး
၂။ မုန့်ဖြူကျောက်၊ မရှိခြင်း	၂။ ကျောက်ကျောက်၊ မရှိခြင်း
၃။ ကျောက်ကျောက်၊ မြေထဲမှာ မရှိခြင်း	၃။ ကျောက်ကျောက်၊ မြေထဲမှာ မရှိခြင်း
၄။ ကျောက်ကျောက်၊ မရှိခြင်း	၄။ ကျောက်ကျောက်၊ မရှိခြင်း
၅။ ကျောက်ကျောက်၊ မရှိခြင်း	၅။ ကျောက်ကျောက်၊ မရှိခြင်း



ဂ. ဤကျေးရွာ၏ လာမည့် ( ၃ ) နှစ်အတွက် ဦးစားပေး ခွဲဖြီးတိုးတက်မှု လုပ်ငန်း အစီအစဉ်များအားဖော်ပြပါ။  
 (လူထုပေါ်ပြူးစီမံကိန်း ရန်ငွေအတွက် အဆိုပြုသော အစီအစဉ်များကိုဦးစားပေး အဆင့်အလိုက်ဖော်ပြပြီး ကျွန် လူထုပေါ်ပြူး စီမံကိန်း ရန်ငွေအရင်းအမြစ်နှင့် မပတ်သက်သည့်အစီအစဉ်များလည်းဖော်ပြရန်ဖြစ်သည် )

ကျေးရွာအတွက်ဦးစားပေးခွဲဖြီးတိုးတက်မှု လုပ်ငန်းစဉ်များ	အဆိုပြုသူ (အမျိုးသားများ/ အမျိုးသမီးများ/ အမျိုးသား+အမျိုးသမီး)	လူထုပေါ်ပြူးစီမံကိန်းအတွက် အဆိုပြုသည် (ဦးစားပေးအဆင့် အလိုက်ဖော်ပြပါ)	ခန့်မှန်း ကုန်ကျ စရိတ်	အကျိုးခံစား ခွင့်ရှိသူခန့်မှန်းခြေ အရေအတွက်
၁ စာသင်ကျောင်းပြုပြင်ခြင်း	ကျား ၁၂	၁ ၁	၅၀၀၀၀၀	၂၀၀၀
၂ စာသင်ကျောင်းပြုပြင်ခြင်း	ကျား ၁၂	၂ ၂	၁၅၀၀၀၀၀	၄၂၀
၃ ရေဖျော်စက်အစားအလှယ်	၂	၃ ၃	၅၀၀၀.၀၀၀	၄၅
၄ စာသင်ကျောင်းခြေတင်	၂	၄ ၄	၁၀,၀၀၀,၀၀၀	၄၂၀
၅ စာသင်ကျောင်းအောက်အောက်	၂	၅ ၅	၁၀,၀၀၀,၀၀၀	၄၂၀
၆ စာသင်ကျောင်းအောက်	၂	၆ ၆	၅၀၀၀,၀၀၀	၄၂၀

ဥက္ကဋ္ဌ၊ ကျေးရွာစီမံကိန်းအထောက်အကူပြုကော်မတီမှအတည်ပြုသည်။  
 အမည် ဦးကျော်စွာ လက်မှတ် [Signature] ခန့်မှ ၂၆.၁.၂၀၁၆





ပုံစံ ၈-၃ ကျေးရွာဖွံ့ဖြိုးရေး ဦးစားပေးအစီအစဉ် (Form PC 3)

လစ်ညွှန်ရွက်၊ အဆင့် (၃) ကျေးရွာမှော်မှန်းချက်အစည်းအဝေး ပြီးဆုံးသောအခါ ကျေးရွာစီမံကိန်း အထောက်အကူပြုကော်မတီသည် လူထုစည်းရုံးရေးမှူးအကူအညီဖြင့် ဤပုံစံကိုဖြည့်စုံအောင် ဖြည့်သွင်းရမည်။ အားလုံးသော အခက်အခဲအတားအဆီးများ၊ ဖွံ့ဖြိုးမှုဦးစားပေးအစီအစဉ်များ လူထုထုတ်ပြန်ပုံစံ၏ ရန်ပုံငွေအရင်းအမြစ်နှင့် မထက်ဆိုင်သည့် လုပ်ငန်းများအားလုံးကိုဖော်ပြရမည်။

လူထုစည်းရုံးရေးမှူး/ဝန်ထမ်း အမည် ပေါ်ခင်မာမာ

နေ့စွဲ ၀၆.၀၁.၂၀၁၆ စက်ဝန်းအား အမှတ်ခြစ်ပါ (✓)  စက်ဝန်း(၁)  စက်ဝန်း (၂)  စက်ဝန်း (၃)  စက်ဝန်း (၄)

ပြည်နယ်/တိုင်း <u>မစ်ကိုင်း</u>	ဗြဲနယ် <u>ပဒဲလည်ထူး</u>	ကျေးရွာအုပ်စု <u>ဟံသာတော်</u>	ကျေးရွာ <u>ဟံသာတော်</u>
------------------------------------	----------------------------	----------------------------------	----------------------------

က. အခက်အခဲအတားအဆီးများအားစွေးခြင်း - ယခုလက်ရှိအခြေအနေတွင်ဤကျေးရွာဖွံ့ဖြိုးတိုးတက်ရေးအတွက် အဓိကအခက်အခဲအတားအဆီးများသည် မည်သည်များဖြစ်ပါသနည်း(အမျိုးသား/သမီး အနည်းဆုံးအခက်အခဲ ၅ ခုဖော်ပြပါ)

အမျိုးသား အဖွဲ့မှတင်ပြသောအခက်အခဲအတားအဆီးများ	အမျိုးသမီး အဖွဲ့မှတင်ပြသောအခက်အခဲအတားအဆီးများ
၁ မြို့ကပျဉ်း နှင်းယူဘာသစ်တန်း	၁ ရွှေကြေး အာခြေအာခြေ
၂ ရွှေကြေးအာခြေအာခြေ	၂ ကျေးသား ကျေးသား
၃ ဒါဝ်တွင်းပလက်မြို့ယူဘာသစ်တန်း	၃ မြို့ကပျဉ်း နှင်းယူဘာသစ်တန်း
၄ ရွှေကြေးအာခြေအာခြေ နှင်းယူဘာသစ်တန်း	၄ ရွှေကြေးအာခြေအာခြေ နှင်းယူဘာသစ်တန်း
၅ ကျေးသား ကျေးသား	၅ မြို့ကပျဉ်း နှင်းယူဘာသစ်တန်း
၆ မြို့ကပျဉ်း နှင်းယူဘာသစ်တန်း	၆ ဒါဝ်တွင်းပလက်မြို့ယူဘာသစ်တန်း

ခ. မှော်မှန်းခြင်း- ဤကျေးရွာဖွံ့ဖြိုးတိုးတက်ရေးအတွက်နောင်လာမည့် (၅) နှစ်အားစည်ရွယ်၍ ဆောင်ရွက်ရန်အတွက် မည်သည့်အရာများသည်အဓိကမှော်မှန်းချက်ဖြစ်သနည်း။

အမျိုးသားအဖွဲ့မှတင်ပြသောမှော်မှန်းချက်များ	အမျိုးသမီးအဖွဲ့မှတင်ပြသောမှော်မှန်းချက်များ
၁ မြို့ကပျဉ်း နှင်းယူဘာသစ်တန်းတက်ကျောင်း	၁ ရွှေကြေး အာခြေအာခြေ
၂ ရွှေကြေးအာခြေအာခြေ	၂ ကျေးသား ကျေးသား
၃ ဒါဝ်တွင်းပလက်မြို့ယူဘာသစ်တန်း	၃ မြို့ကပျဉ်း နှင်းယူဘာသစ်တန်း
၄ ရွှေကြေးအာခြေအာခြေ နှင်းယူဘာသစ်တန်း	၄ ရွှေကြေးအာခြေအာခြေ နှင်းယူဘာသစ်တန်း
၅ ကျေးသား ကျေးသား	၅ မြို့ကပျဉ်း နှင်းယူဘာသစ်တန်း
၆ မြို့ကပျဉ်း နှင်းယူဘာသစ်တန်း	၆ ဒါဝ်တွင်းပလက်မြို့ယူဘာသစ်တန်း



ဂ. ဤကျေးရွာ၏ လာမည့်( ၃)နှစ်အတွက် ဦးစားပေး ဖွံ့ဖြိုးတိုးတက်မှု လုပ်ငန်း အစီအစဉ်များအားဖော်ပြပါ။  
 (လူထုပဟိုပြုစီမံကိန်း ရုံပုံငွေအတွက် အဆိုပြုသော အစီအစဉ်များကိုဦးစားပေး၊ အဆင့်အလိုက်ဖော်ပြပြီး ကျန် လူထုပဟိုပြု စီမံကိန်း ရန်ပုံငွေအရင်းအမြစ်နှင့် မပတ်သက်သည့်အစီအစဉ်များလည်းဖော်ပြရန်ဖြစ်သည် )

ကျေးရွာအတွက်ဦးစားပေးဖွံ့ဖြိုးတိုးတက်မှု လုပ်ငန်းစဉ်များ	အဆိုပြုသူ (အမျိုးသားများ/ အမျိုးသမီးများ/ အမျိုးသား+အမျိုးသမီး)	လူထုပဟိုပြုစီမံကိန်းအတွက် အဆိုပြုသည် (ဦးစားပေးအဆင့် အလိုက်ဖော်ပြပါ)	ခန့်မှန်း ကုန်ကျ စရိတ်	အကျိုးခံစား ခွင့်ရှိသူခန့်မှန်းခြေ အရေအတွက်
၁ ချိုက်ပျိုရေးလုပ်ငန်း	အမျိုးသား/အမျိုးသမီး	၁	၃၀၀၀၀၀၀	၄၀၀
၂ နေရာကြေးနာကျစ်ရေး	“	၂		“
၃ ချေးငွေချေးကမ်းမှု	“	၃		“
၄ ဝတ်စုံအလှူအပ်နှံရေး	“	၄		“
၅ ကုသရေးကုစားရေး	၄	၅		“
၆ မျိုးကောင်းမြှေးသန့်	“	၆		“

ဥက္ကဋ္ဌ၊ ကျေးရွာစီမံကိန်းအထောက်အကူပြုကော်မတီမှအတည်ပြုသည်။

အမည် ဦးမြင့်စော လက်မှတ် [Signature] ဝန်ရံ ၂၀၂၀.၁.၂၆





ပုံစံ ၈-၄ ကော့ရှာအုပ်စုစီမံကိန်းလုပ်ငန်းခွဲစွဲရေးမူဝါဒကြမ်းပုံစံ

လယ်ယာညွှန်ချက်၊ ကော့ရှာအုပ်စုစီမံချက်ရေးဆွဲသည့်အစည်းအဝေးတွင် ဤပုံစံအားလူထုဝေခံရန်မူဝါဒ / လက်ထောက်နည်းပညာများတို့၏ အကျအညီဖြင့် မြည့်စုံစွာဖြည့်သွင်းရမည်။ ဤပုံစံအားဖြည့်စုံရာဖြည့်သွင်းပြီးပါက ကော့ရှာအုပ်စုစီမံချက်တော်စရိတ်ချက်တွင်မူဝါဒချက်တွင်မူဝါဒချက်အောက်တွင်ဖော်ပြထားရမည်။ CF မှ အမှတ်အလက်များကို MIS သို့ ထည့်သွင်းရမည်။  
 ကော့ရှာစည်းရုံးရေး/ဝန်ထမ်းအမည် ပေါ်ခွဲစွဲမှုဇယား(ဇယား)၊  
 ဇနစ် ၉7.1. ၉016  
 ကော်မရှင်အားအမှတ်ပြစ်ပယ်ပါ(V)၊ ကော်မရှင်(၁)၊ ကော်မရှင်(၂)၊ ကော်မရှင်(၃)၊ ကော်မရှင်(၄)  
 မြည့်နှယ်/တိုင်း၊ ကရင်ပြည်နယ်၊ ကော့ရှာအုပ်စု ဟာဝဲသက်

ကော့ရှာအမည်	စတင်ရွက်မည် လုပ်ငန်းများ	အတိုင်းအတာ	ခန့်မှန်း တိုက်ရိုက်အကျိုး ဖွဲ့စည်းရရှိသူများ	အဆိုပြုတင်ပြသူ	ခန့်မှန်းကုန်ကျစရိတ်			စုစုပေါင်း
					စီမံကိန်းမှ ထည့်ဝင်မှု	ကော့ရှာမှ ထည့်ဝင်မှု	အခြားထည့်ဝင်မှု (ခေါ်ငြှယ်) ထည့်ဝင်စေ့   အမည်/အဖွဲ့	
ဟာဝဲသက်	ဗွာတွင်၊ လမ်း၊ ပြင်ဆင်ရေး		၄၂၀	ဥပဒေရေးရာ၊ ဥပဒေရေးရာ၊ ဥပဒေရေးရာ	၂၄,၀၀၀,၀၀၀			၂၄,၀၀၀,၀၀၀
လမ်းချောင်း	လမ်းချောင်း၊ လမ်းချောင်း		၄၆၂	ဥပဒေရေးရာ၊ ဥပဒေရေးရာ၊ ဥပဒေရေးရာ	၂၄,၆၀၀,၀၀၀			၂၄,၆၀၀,၀၀၀

ရာထူး ကော့ရှာအုပ်စု စီမံကော်မတီဝင် ဦးစွာ အမည် ဦးစွာ ဦးစွာ ဦးစွာ  
 လက်မှတ် [Signature] ရက်စွဲ ၉7.1. ၉016



ပုံစံ ၈-၄ ကော့ရှားပုံစံပိတ်ပတ်လုပ်ငန်းခွင်ဖွဲ့စည်းခြင်းပုံစံ

လက်ညွှန်များ ၊ ကော့ရှားပုံစံပိတ်ပတ်ရေးဆွဲသည့်အစောဆုံး ညွှန်ကြားရေးမှူးချုပ်၏ အတည်ပြုမှု ပြည်ပစာချုပ်တွင်ပါရှိသည့် အချက်အလက်များနှင့် ကိုညီညွတ်စွာ ထည့်သွင်းရမည်။  
 ညွှန်ကြားရေးမှူးချုပ်၏ အမိန့်အရ ကော့ရှားပုံစံပိတ်ပတ်ရေးဆွဲသည့်အစောဆုံး ညွှန်ကြားရေးမှူးချုပ်၏ အတည်ပြုမှု ပြည်ပစာချုပ်တွင်ပါရှိသည့် အချက်အလက်များနှင့် ကိုညီညွတ်စွာ ထည့်သွင်းရမည်။  
 ကော့ရှားပုံစံပိတ်ပတ်ရေးဆွဲခြင်းသည် ပြည်ပစာချုပ်တွင်ပါရှိသည့် အချက်အလက်များနှင့် ကိုညီညွတ်စွာ ထည့်သွင်းရမည်။  
 နေ့စွဲ ၂၀၂၄.၁.၂၀.၂၀၂၄

စက်ရုံအကောင်အထည်ဖော်ခြင်း(၁) ဝတ်စုံ(၂) ဝတ်စုံ(၃) ဝတ်စုံ(၄)

ကော့ရှားအမည်	ဆောင်ရွက်မည့် လုပ်ငန်းများ	အတိုင်းအတာ	ခန့်မှန်း တိုက်ရိုက်အကျိုး ဝေးရာရှိသူများ	အဆိုပြုချက်ပြုသူ	ခန့်မှန်းကျန်ကျစရိတ်			စုစုပေါင်း
					ပိတ်ပတ်မှု ထည့်ဝင်မှု	ကော့ရှားမှ ထည့်ဝင်မှု	အခြားထည့်ဝင်မှု (ခေါ်ကြမ်း) ထည့်ဝင်မှု   အမည်/အဖွဲ့	
ဟာသတ်	စာသတ်ကုတ်၊ ဖြေဆိုရေးရာ		၃၂၀	အဆိုပြုသူ: အဆိုပြုသူ: အဆိုပြုသူ: သမ်း	၃,၈၀၀,၀၀၀			၃,၈၀၀,၀၀၀
ပန်းချီ	စီမံအဖွဲ့အဖွဲ့၊ ပန်းချီ၊ အဖွဲ့အဖွဲ့၊ အဖွဲ့အဖွဲ့		၃၆၂	အဆိုပြုသူ: အဆိုပြုသူ: အဆိုပြုသူ: သမ်း	၃,၈၀၀,၀၀၀			၃,၈၀၀,၀၀၀
ယာဉ်	ယာဉ်ပစ္စည်း၊ ဖြေဆိုရေးရာ		၃၄၅	အဆိုပြုသူ: အဆိုပြုသူ: အဆိုပြုသူ: သမ်း	၂,၆၀၀,၀၀၀			၂,၆၀၀,၀၀၀
				အဆိုပြုသူ: အဆိုပြုသူ: အဆိုပြုသူ: သမ်း				
				အဆိုပြုသူ: အဆိုပြုသူ: အဆိုပြုသူ: သမ်း				
				အဆိုပြုသူ: အဆိုပြုသူ: အဆိုပြုသူ: သမ်း				

ရက်စွဲ: ကော့ရှားပုံစံပိတ်ပတ်ရေးဆွဲသည့် အစောဆုံး ညွှန်ကြားရေးမှူးချုပ်၏ အမိန့်အရ  
 လက်မှတ်: *[Signature]* နေ့စွဲ: ၂၀၂၄.၁.၂၀.၂၀၂၄



၁၃။ ပုံစံ ၈-၁၂။ အစည်းအဝေးတက်ရောက်သူစာရင်း

စေတနာ့ဝန်ထမ်းရွေးချယ်ခြင်း စာရွက်ကမ်း

ပုံစံ - ၈-၁၂ - အစည်းအဝေးတက်ရောက်သူများ (FORM PC 12)

လမ်းညွှန်၊ စီမံကိန်း အစည်းအဝေးအားလုံးတွင် အသုံးပြုရန်၊ လူထုစည်းရုံးရေးမှူးက ကျေးဇူးတင် ကျင့်သုံးရန် စီမံကိန်းစက်ဝန်းအချိန်ယောယီ အစည်းအဝေးတက်ရောက် သူများစာရင်းကို ဖြည့်သွင်းရန်

စည်းရုံးရေးမှူးအမည် **ဒေါ်ခင်မာ** ဖြစ်

ရက်စွဲ **၀၅.၀.၂၀၁၆** စီမံကိန်းစက်ဝန်းအမှတ်ဖြစ်ပါ (✓)  စက်ဝန်း(၁)  
 စက်ဝန်း(၂)  စက်ဝန်း(၃)  စက်ဝန်း(၄)

ပြည်နယ်/ တိုင်းဒေသကြီး **စစ်ကိုင်း** မြို့နယ် **ပဒေလည်** ကျေးရွာအုပ်စု **ဟံသာ** ကျေးရွာ **ဟံသာ**

အစည်းအဝေးခေါင်းစဉ်၊ **ကျေးဇူးတင်စေတနာ့ဝန်ထမ်းရွေးချယ်ခြင်း၊ ရွေးကောက်ပွဲ၊ မြို့ရွာအစိုးရအဖွဲ့အစည်း**

စဉ်	အမည်	ကျား (✓)	မ (✓)	အိမ်ထောင်စုကိုယ်စားလှယ် (✓) <sup>(၁)</sup>	လူမျိုး	လက်မှတ်
၁	ဦးဇော်စိန်	✓		✓	မဇာ	ဇေ
၂	ဦးလွင်အောင်	✓			"	<del>မဇာ</del>
၃	ဦးဝင်းစိန်	✓		✓	"	မဇာ
၄	ဦးကျော်သိန်း	✓		✓	"	ကျော်သိန်း
၅	ဦးအောင်စိန်	✓		✓	"	အောင်စိန်
၆	ဒေါ်ပန်းဇော်		✓	✓	"	မဇာ
၇	ဒေါ်ခင်စိန်		✓	✓	"	မဇာ
၈	ဒေါ်အေးစိန်		✓	✓	"	မဇာ
၉	ဒေါ်ခင်စိန်		✓	✓	"	မဇာ
၁၀	ဒေါ်အေးစိန်		✓	✓	"	မဇာ
၁၁	ဒေါ်အေးစိန်		✓	✓	"	မဇာ
၁၂	ဒေါ်ခင်စိန်		✓	✓	"	မဇာ
၁၃	ဒေါ်ခင်စိန်		✓	✓	"	မဇာ
၁၄	ဒေါ်ခင်စိန်		✓	✓	"	မဇာ
၁၅	ဒေါ်ခင်စိန်		✓	✓	"	မဇာ
၁၆	ဒေါ်ခင်စိန်		✓	✓	"	မဇာ
၁၇	ဒေါ်ခင်စိန်		✓	✓	"	မဇာ
၁၈	ဒေါ်ခင်စိန်		✓	✓	"	မဇာ
၁၉	ဒေါ်ခင်စိန်		✓	✓	"	မဇာ
၂၀	ဒေါ်ခင်စိန်		✓	✓	"	မဇာ
၂၁	ဒေါ်ခင်စိန်		✓	✓	"	မဇာ
၂၂	ဒေါ်ခင်စိန်		✓	✓	"	မဇာ
၂၃	ဒေါ်ခင်စိန်		✓	✓	"	မဇာ
၂၄	ဒေါ်ခင်စိန်		✓	✓	"	မဇာ
၂၅	ဒေါ်ခင်စိန်		✓	✓	"	မဇာ
၂၆	ဒေါ်ခင်စိန်		✓	✓	"	မဇာ
၂၇	ဒေါ်ခင်စိန်		✓	✓	"	မဇာ
၂၈	ဒေါ်ခင်စိန်		✓	✓	"	မဇာ
၂၉	ဒေါ်ခင်စိန်		✓	✓	"	မဇာ
၃၀	ဒေါ်ခင်စိန်		✓	✓	"	မဇာ
၃၁	ဒေါ်ခင်စိန်		✓	✓	"	မဇာ
၃၂	ဒေါ်ခင်စိန်		✓	✓	"	မဇာ
၃၃	ဒေါ်ခင်စိန်		✓	✓	"	မဇာ
၃၄	ဒေါ်ခင်စိန်		✓	✓	"	မဇာ
၃၅	ဒေါ်ခင်စိန်		✓	✓	"	မဇာ
၃၆	ဒေါ်ခင်စိန်		✓	✓	"	မဇာ
၃၇	ဒေါ်ခင်စိန်		✓	✓	"	မဇာ
၃၈	ဒေါ်ခင်စိန်		✓	✓	"	မဇာ
၃၉	ဒေါ်ခင်စိန်		✓	✓	"	မဇာ
၄၀	ဒေါ်ခင်စိန်		✓	✓	"	မဇာ
၄၁	ဒေါ်ခင်စိန်		✓	✓	"	မဇာ
၄၂	ဒေါ်ခင်စိန်		✓	✓	"	မဇာ
၄၃	ဒေါ်ခင်စိန်		✓	✓	"	မဇာ
၄၄	ဒေါ်ခင်စိန်		✓	✓	"	မဇာ
၄၅	ဒေါ်ခင်စိန်		✓	✓	"	မဇာ
၄၆	ဒေါ်ခင်စိန်		✓	✓	"	မဇာ
၄၇	ဒေါ်ခင်စိန်		✓	✓	"	မဇာ
၄၈	ဒေါ်ခင်စိန်		✓	✓	"	မဇာ
၄၉	ဒေါ်ခင်စိန်		✓	✓	"	မဇာ
၅၀	ဒေါ်ခင်စိန်		✓	✓	"	မဇာ
၅၁	ဒေါ်ခင်စိန်		✓	✓	"	မဇာ
၅၂	ဒေါ်ခင်စိန်		✓	✓	"	မဇာ
၅၃	ဒေါ်ခင်စိန်		✓	✓	"	မဇာ
၅၄	ဒေါ်ခင်စိန်		✓	✓	"	မဇာ
၅၅	ဒေါ်ခင်စိန်		✓	✓	"	မဇာ
၅၆	ဒေါ်ခင်စိန်		✓	✓	"	မဇာ
၅၇	ဒေါ်ခင်စိန်		✓	✓	"	မဇာ
၅၈	ဒေါ်ခင်စိန်		✓	✓	"	မဇာ
၅၉	ဒေါ်ခင်စိန်		✓	✓	"	မဇာ
၆၀	ဒေါ်ခင်စိန်		✓	✓	"	မဇာ
၆၁	ဒေါ်ခင်စိန်		✓	✓	"	မဇာ
၆၂	ဒေါ်ခင်စိန်		✓	✓	"	မဇာ
၆၃	ဒေါ်ခင်စိန်		✓	✓	"	မဇာ
၆၄	ဒေါ်ခင်စိန်		✓	✓	"	မဇာ
၆၅	ဒေါ်ခင်စိန်		✓	✓	"	မဇာ
၆၆	ဒေါ်ခင်စိန်		✓	✓	"	မဇာ
၆၇	ဒေါ်ခင်စိန်		✓	✓	"	မဇာ
၆၈	ဒေါ်ခင်စိန်		✓	✓	"	မဇာ
၆၉	ဒေါ်ခင်စိန်		✓	✓	"	မဇာ
၇၀	ဒေါ်ခင်စိန်		✓	✓	"	မဇာ
၇၁	ဒေါ်ခင်စိန်		✓	✓	"	မဇာ
၇၂	ဒေါ်ခင်စိန်		✓	✓	"	မဇာ
၇၃	ဒေါ်ခင်စိန်		✓	✓	"	မဇာ
၇၄	ဒေါ်ခင်စိန်		✓	✓	"	မဇာ
၇၅	ဒေါ်ခင်စိန်		✓	✓	"	မဇာ
၇၆	ဒေါ်ခင်စိန်		✓	✓	"	မဇာ
၇၇	ဒေါ်ခင်စိန်		✓	✓	"	မဇာ
၇၈	ဒေါ်ခင်စိန်		✓	✓	"	မဇာ
၇၉	ဒေါ်ခင်စိန်		✓	✓	"	မဇာ
၈၀	ဒေါ်ခင်စိန်		✓	✓	"	မဇာ
၈၁	ဒေါ်ခင်စိန်		✓	✓	"	မဇာ
၈၂	ဒေါ်ခင်စိန်		✓	✓	"	မဇာ
၈၃	ဒေါ်ခင်စိန်		✓	✓	"	မဇာ
၈၄	ဒေါ်ခင်စိန်		✓	✓	"	မဇာ
၈၅	ဒေါ်ခင်စိန်		✓	✓	"	မဇာ
၈၆	ဒေါ်ခင်စိန်		✓	✓	"	မဇာ
၈၇	ဒေါ်ခင်စိန်		✓	✓	"	မဇာ
၈၈	ဒေါ်ခင်စိန်		✓	✓	"	မဇာ
၈၉	ဒေါ်ခင်စိန်		✓	✓	"	မဇာ
၉၀	ဒေါ်ခင်စိန်		✓	✓	"	မဇာ
၉၁	ဒေါ်ခင်စိန်		✓	✓	"	မဇာ
၉၂	ဒေါ်ခင်စိန်		✓	✓	"	မဇာ
၉၃	ဒေါ်ခင်စိန်		✓	✓	"	မဇာ
၉၄	ဒေါ်ခင်စိန်		✓	✓	"	မဇာ
၉၅	ဒေါ်ခင်စိန်		✓	✓	"	မဇာ
၉၆	ဒေါ်ခင်စိန်		✓	✓	"	မဇာ
၉၇	ဒေါ်ခင်စိန်		✓	✓	"	မဇာ
၉၈	ဒေါ်ခင်စိန်		✓	✓	"	မဇာ
၉၉	ဒေါ်ခင်စိန်		✓	✓	"	မဇာ
၁၀၀	ဒေါ်ခင်စိန်		✓	✓	"	မဇာ

(၁) အိမ်ထောင်စုကိုယ်စားလှယ်အဖြစ်ရန်မလိုပါ။ အမျိုးသား/အမျိုးသမီး အိမ်ထောင်စု တစ်စုကို ကိုယ်စားပြုသူသည် သူမဆို အမှတ်ဖြစ်ပါ။













ကျေးရွာစွဲဆောင်ရေးအဖွဲ့ဝင်များ၏ အဖွဲ့ဝင်အစည်းအဝေးအစီရင်ခံစာ (FORM PC 12)

ပုံစံ - ၈-၁၂ - အစည်းအဝေးဆောင်ရွက်သူများ (FORM PC 12)

လမ်းညွှန်၊ စီမံကိန်း၊ အစည်းအဝေးအားလုံးတွင် အသုံးပြုရန်၊ လူထုစည်းရုံးရေးမှူးက ကျေးရွာသို့ ကွင်းဆင်းစဉ် စစ်ဆေး၍ ပုံစံ ၂ စီမံကိန်းစက်ဝန်းအချိန်ဇယားပါ အစည်းအဝေးဆောင်ရွက် သူများစာရင်းကို ဖြည့်သွင်းရန်

စည်းရုံးရေးမှူးအမည် ဒေါ်ခင်မာမြတ်

ရက်စွဲ: ၁၅.၁.၂၀၁၆ စီမံကိန်းစက်ဝန်းအမှတ်(၇)  စက်ဝန်း(၁)  
 စက်ဝန်း(၂)  စက်ဝန်း(၃)  စက်ဝန်း(၄)

ပြည်နယ်/တိုင်းဒေသကြီး: မန္တလေး မြို့နယ်: ပင်လည်ဘူ ကျေးရွာအုပ်စု: ဟင်္သာတ ကျေးရွာ: ဟင်္သာတ

အစည်းအဝေးခေါင်းစဉ်: ကျေးရွာစွဲဆောင်ရေးအဖွဲ့ဝင်များ၏ အဖွဲ့ဝင်အစည်းအဝေးအစီရင်ခံစာ

စဉ်	အမည်	ကျား (✓)	မ (✓)	အိမ်ထောင်စုကိုယ်စားလှယ် (✓) <sup>(၁)</sup>	လူမျိုး	လက်မှတ်
၁	ဒေါ်ခင်မာမြတ်	✓		✓	ဗမာ	<i>[Signature]</i>
၂	ဒေါ်စိန်စိန်	✓		✓	-	<i>[Signature]</i>
၃	ဒေါ်ကျော်စွာ	✓		✓	-	<i>[Signature]</i>
၄	ဒေါ်ခင်မာမြတ်		✓	✓	-	<i>[Signature]</i>
၅	ဒေါ်ခင်မာမြတ်	✓		✓	-	<i>[Signature]</i>
၆	ဒေါ်ခင်မာမြတ်	✓		✓	-	<i>[Signature]</i>
၇	ဒေါ်ခင်မာမြတ်		✓	✓	-	<i>[Signature]</i>
၈	ဒေါ်ခင်မာမြတ်	✓		✓	-	<i>[Signature]</i>
၉	ဒေါ်ခင်မာမြတ်	✓		✓	-	<i>[Signature]</i>
၁၀	ဒေါ်ခင်မာမြတ်	✓		✓	-	<i>[Signature]</i>
၁၁	ဒေါ်ခင်မာမြတ်	✓		✓	-	<i>[Signature]</i>
၁၂	ဒေါ်ခင်မာမြတ်		✓	✓	-	<i>[Signature]</i>
၁၃	ဒေါ်ခင်မာမြတ်		✓	✓	-	<i>[Signature]</i>
၁၄	ဒေါ်ခင်မာမြတ်		✓	✓	-	<i>[Signature]</i>
၁၅	ဒေါ်ခင်မာမြတ်		✓	✓	-	<i>[Signature]</i>
၁၆	ဒေါ်ခင်မာမြတ်	✓		✓	-	<i>[Signature]</i>
၁၇	ဒေါ်ခင်မာမြတ်		✓	✓	-	<i>[Signature]</i>
၁၈	ဒေါ်ခင်မာမြတ်	✓		✓	-	<i>[Signature]</i>
၁၉	ဒေါ်ခင်မာမြတ်		✓	✓	-	<i>[Signature]</i>
၂၀	ဒေါ်ခင်မာမြတ်		✓	✓	-	<i>[Signature]</i>
၂၁	ဒေါ်ခင်မာမြတ်	✓		✓	-	<i>[Signature]</i>
၂၂	ဒေါ်ခင်မာမြတ်	✓		✓	-	<i>[Signature]</i>
၂၃	ဒေါ်ခင်မာမြတ်		✓	✓	-	<i>[Signature]</i>
၂၄	ဒေါ်ခင်မာမြတ်		✓	✓	-	<i>[Signature]</i>
၂၅	ဒေါ်ခင်မာမြတ်		✓	✓	-	<i>[Signature]</i>
၂၆	ဒေါ်ခင်မာမြတ်	✓		✓	-	<i>[Signature]</i>
၂၇	ဒေါ်ခင်မာမြတ်	✓		✓	-	<i>[Signature]</i>
၂၈	ဒေါ်ခင်မာမြတ်	✓		✓	-	<i>[Signature]</i>
၂၉	ဒေါ်ခင်မာမြတ်	✓		✓	-	<i>[Signature]</i>
၃၀	ဒေါ်ခင်မာမြတ်	✓		✓	-	<i>[Signature]</i>
၃၁	ဒေါ်ခင်မာမြတ်	✓		✓	-	<i>[Signature]</i>
၃၂	ဒေါ်ခင်မာမြတ်	✓		✓	-	<i>[Signature]</i>
၃၃	ဒေါ်ခင်မာမြတ်	✓		✓	-	<i>[Signature]</i>
၃၄	ဒေါ်ခင်မာမြတ်	✓		✓	-	<i>[Signature]</i>
၃၅	ဒေါ်ခင်မာမြတ်	✓		✓	-	<i>[Signature]</i>
၃၆	ဒေါ်ခင်မာမြတ်	✓		✓	-	<i>[Signature]</i>
၃၇	ဒေါ်ခင်မာမြတ်	✓		✓	-	<i>[Signature]</i>
၃၈	ဒေါ်ခင်မာမြတ်	✓		✓	-	<i>[Signature]</i>
၃၉	ဒေါ်ခင်မာမြတ်	✓		✓	-	<i>[Signature]</i>
၄၀	ဒေါ်ခင်မာမြတ်	✓		✓	-	<i>[Signature]</i>
၄၁	ဒေါ်ခင်မာမြတ်	✓		✓	-	<i>[Signature]</i>
၄၂	ဒေါ်ခင်မာမြတ်	✓		✓	-	<i>[Signature]</i>
၄၃	ဒေါ်ခင်မာမြတ်	✓		✓	-	<i>[Signature]</i>
၄၄	ဒေါ်ခင်မာမြတ်	✓		✓	-	<i>[Signature]</i>
၄၅	ဒေါ်ခင်မာမြတ်	✓		✓	-	<i>[Signature]</i>
၄၆	ဒေါ်ခင်မာမြတ်	✓		✓	-	<i>[Signature]</i>
၄၇	ဒေါ်ခင်မာမြတ်	✓		✓	-	<i>[Signature]</i>
၄၈	ဒေါ်ခင်မာမြတ်	✓		✓	-	<i>[Signature]</i>
၄၉	ဒေါ်ခင်မာမြတ်	✓		✓	-	<i>[Signature]</i>
၅၀	ဒေါ်ခင်မာမြတ်	✓		✓	-	<i>[Signature]</i>

(၁) အိမ်ထောင်စုစီးမြစ်ရန်မလိုပါ။ အမျိုးသား/အမျိုးသမီး အိမ်ထောင်စု တစ်ခုကို ကိုယ်စားပြုသူမည်သူဆို အမှတ်ပြုပါ။





ပုံစံ - ၈-၁၂ - အစည်းအဝေးတက်ရောက်သူများ (FORM PC 12)

လမ်းညွှန်၊ ဇီဝကိန်း၊ အစည်းအဝေးအားလုံးတွင် အသုံးပြုရန်၊ လူထုစည်းရုံးရေးမှူးက ကျေးဇူးတင် တွင်းဆင်းစဉ် စစ်ဆေး၍ ပုံစံ ၂ ဇီဝကိန်းစက်ဝန်းအချိန်ဇယားပါ အစည်းအဝေးတက်ရောက် သူများစာရင်းကို ဖြည့်သွင်းရန်

စည်းရုံးရေးမှူးအမည် **ပေါ်ခင်မာမြင့်**

ရက်စွဲ၊ **၁၆.၀၁.၁၆**  ဇီဝကိန်းစက်ဝန်းအမှတ်ဖြစ်ပါ (၇)  စက်ဝန်း(၁)  ၂  စက်ဝန်း(၃)  စက်ဝန်း(၄)

ပြည်နယ်/ တိုင်းဒေသကြီး၊ **စစ်ကိုင်း**၊ မြို့နယ်၊ **ပင်လည်ဘူး**၊ ကျေးရွာအုပ်စု၊ **ဟံသာ**၊ ကျေးရွာ၊ **ဟံသာ**

အစည်းအဝေးခေါင်းစဉ်၊ ကျွေးမွှားရေးကော်မရှင်ကော်မတီဝန်ထမ်းများ၏ အစည်းအဝေး (၁)၊ ဦးစားရေးမှူးချုပ်ရုံး၊ ရန်ကင်းမြို့နယ်၊ ပင်လည်ဘူး

စဉ်	အမည်	ကျား (✓)	မ (✓)	အိမ်ထောင်စုကိုယ်စားလှယ် (✓) (၁)	လူမျိုး	လက်မှတ်
	ဦးဝင်းကျော်	✓		✓	မက	ဦးဝင်းကျော်
	ဦးကျော်စွာ	✓		✓	မက	ကျော်စွာ
	ဦးကျော်စွာ	✓			မက	ကျော်စွာ
	ဦးမြတ်စွာ	✓		✓	မက	မြတ်စွာ
စုစုပေါင်း		၄	၃			

(၁) အိမ်ထောင်စုစီးဖြစ်ရန်မလိုပါ။ အမျိုးသား/အမျိုးသမီး အိမ်ထောင်စု တစ်စုကို ကိုယ်စားပြုသူပည်သူမဆို အမှတ်ဖြစ်ပါ။

ဈာန် - ၂၉ ဇူလိုင်၊ ၁၆ - ၂၉ ဇူလိုင်၊ ပေါင်မိုး - ၅၈ ဇူလိုင်၊ အိမ်ထောင်စုစုစီ ၁၀ အိမ်





၁၄။ အစည်းအဝေး မှတ်တမ်းများ



လူထုတိုးတက်ရေးအဖွဲ့

စစ်ကိုင်းတိုင်းဒေသကြီး၊ ပင်လည်ဘူးမြို့နယ်

ကျေးရွာအစည်းအဝေးမှတ်တမ်း

ကျေးရွာ.....ဟင်္သာတ.....

ကျေးရွာအုပ်စု.....ဟင်္သာတ.....

အစည်းအဝေးပြုလုပ်သည့်နေ့ရက်၊ ဘုန်းကောက်၊ မြို့နယ်၊ ရပ်ကွက်.....

အစည်းအဝေးပြုလုပ်သည့်နေ့ရက်။.....၂၀၁၅.....၁၂.....၂၅.....

အစည်းအဝေးပြုလုပ်သည့်အကြောင်းအရာ.....စေတနာ့အခင်း၊ ဝန်ထမ်းချွယ်ချယ်ခြင်း၊

စေတနာ့အခင်း၊ မြို့နယ်၊ ရပ်ကွက်၊ မြို့နယ်၊ ရပ်ကွက်.....

အစည်းအဝေးတက်ရောက်သူဦးရေ ..... ကျား ( ၃၀ ) ဦး၊ မ ( ၃၀ ) ဦး = ( ၆၀ ) ဦး

ဆွေးနွေးချက်များ။

ဆွေးနွေးချက် (၁) ကျေးရွာစေတနာ့အခင်းတစ်ရပ်တွင် ပွင့်လင်းမြင်သာ ဖွဲ့စည်းပုံအခြေခံဥပဒေနှင့်အညီ အဖွဲ့အစည်းတည်ထောင်ရာတွင် ဆောင်ရွက်ရန်အတွက် အဖွဲ့ဝင်များ၏ အကျိုးအမြတ်များကို ထိန်းသိမ်းစောင့်ရှောက်ရန်အတွက် ဆွေးနွေးကြသည်။

ဆွေးနွေးချက် (၂) စစ်ကိုင်း ပြည်ထောင်စုတွင် စေတနာ့အခင်းတစ်ရပ်တွင် ဆောင်ရွက်ရန်အတွက် အဖွဲ့ဝင်များ၏ အကျိုးအမြတ်များကို ထိန်းသိမ်းစောင့်ရှောက်ရန်အတွက် ဆွေးနွေးကြသည်။  
- စေတနာ့အခင်း၊ မြို့နယ်၊ ရပ်ကွက်၊ မြို့နယ်၊ ရပ်ကွက်.....  
- စေတနာ့အခင်း၊ မြို့နယ်၊ ရပ်ကွက်၊ မြို့နယ်၊ ရပ်ကွက်.....



ဆုံးဖြတ်ချက်များ။

ဆုံးဖြတ်ချက်(၁) စီမံကိန်း၊ ထားခွက်ထွက်ကန်တို့ ပါဝင် ဆောင်ရွက်သော ဦးကျော်ဌေးသည် စီမံကိန်း ဆောင်ရွက်ရာတွင် နေရာထိုက် ဝါဝတ်ကုညီ ဖြစ် ခံဝင်ပါဝင်စား စွာ ဆောင်ရွက်ခဲ့သောကြောင့် မအရောက်ထွက် (၅၁) မ ဖ ဖွင့် မကမ္ဘာ ဆုံးရှုံးပါမည့်အားဖြင့် ဇွတ်ပာခြင်း စာချုပ်အရ ဆောင်ရွက်နိုင်စေရန် ပူးပေါင်းဆောင်ရွက်ပေးမည်။

ဆုံးဖြတ်ချက်(၂) ယထာရပ်ထွက်ကန်ထက်ဆောင်ရွက်သော ချီဖြူ ဖြူယင်(စေတနာ့ဝန်ထမ်း)သည် ကန်တော်မူပြီးနောက် ဆောင်ရွက်ခဲ့သောကြောင့် (၄၅) မ ဖ ဖွင့် မကမ္ဘာ ဖြင့် စေတနာ့ဝန်ထမ်း အမှုဆောင်ရာ ဆုံးဖြတ်ပါမည်။  
သဘောတူညီချက်များ။

- (၁) စေတနာ့ဝန်ထမ်း အသွယ် အစဉ်၊ ကန်ကုန်ပစ္စည်း ဖြင့် တစ်ကန် စာရင်း ဖြစ်ရန်။
- (၂) ဆွဲစာရင်း ဖြစ်ပေါ်ရာတွင် ကုညီပေးရန်၊ အစဉ်အတိုင်း စီမံကိန်းတွင် ကုညီပေးရန်၊ ပစ္စည်းပေးပို့ရာတွင် ကုညီပေးရန်။
- (၃) ဦးကျော်ဌေး ဖွင့် ချီဖြူ ဖြူယင်(စေတနာ့ဝန်ထမ်း) အသွယ် အစဉ် အစဉ်အတိုင်း စေတနာ့ဝန်ထမ်း အမှုဆောင်ရာ ဆုံးဖြတ်ပါမည်။  
(မှတ်တမ်းတင်)

*Kyau*  
ဦးကျော်ဌေး၊  
စေတနာ့ဝန်ထမ်း၊  
ဟင်္သာကျေးရွာ





လူထုဝဟိုပြုစီမံကိန်း

စစ်ကိုင်းတိုင်းဒေသကြီး၊ပင်လည်ဘူးမြို့နယ်

ကျေးရွာအစည်းအဝေးမှတ်တမ်း

ကျေးရွာ.....ဟင်္သာတ.....

ကျေးရွာအုပ်စု.....ဟင်္သာတ.....

အစည်းအဝေးပြုလုပ်သည့်နေ့ရက်၊ ဘုရားကောက်၊ မြို့၊ ကျေးရွာ၊ ရွာအုပ်စု.....

အစည်းအဝေးပြုလုပ်သည့်နေ့ရက်၊ ဘုရားကောက်၊ မြို့၊ ကျေးရွာ၊ ရွာအုပ်စု.....

အစည်းအဝေးပြုလုပ်သည့်အကြောင်းအရာ... ကျေးရွာ စီမံကိန်း၊ အထောက်အကူပြုရေးကော်...  
...စတီဝင်များ၊ ရွေးချယ်မှု၊ မြေ၊ ...၊ မြို့၊ ကျေးရွာ၊ ရွာအုပ်စု၊ ရွေးချယ်ခြင်း၊ အစည်းအဝေး.....

အစည်းအဝေးတက်ရောက်သူဦးရေ ..... ကျား ( ၂၉ ) ဦး၊ မ ( ၂၉ ) ဦး = ( ၅၈ ) ဦး

ဆွေးနွေးချက်များ

ဆွေးနွေးချက် (၁) - ကျေးရွာ စီမံကိန်းကော်မတီဝင်များ၊ ရွေးချယ်ရာတွင် ရွေးချယ်ရာတွင် အမြဲ  
ဆုတိုသို့၊ ဂျီ၊ ဘာ၊ မြေ၊ မတောသို့ စီမံကိန်း၊ အထောက်အကူ ပါဝင် စားသုံး  
စာရေ၊ စာအုပ်တတ်သို့ အချိန်ပေး နိုင်သောသို့ ဈာန်ကို ရွေးချယ်တတ်  
ခြောက် ဇာန် ဆွေးနွေး၊ ဇာန်ပတ်။

ဆွေးနွေးချက် (၂) - ကျေးရွာ စီမံကိန်းကော်မတီဝင်များ၊ ရွေးချယ်ရာတွင် ပွင့်လင်း  
ခြံသာ မြေ၊ စေ့ရန် ခွင့် ဗွန်ကန် စွာ ရွေးချယ် နိုင်ရန် မစနစ် ကို စာသုံး၊  
မြေ၊ ရွေးချယ်တတ် ခြောက် ဇာန် ဆွေးနွေး၊ ဇာန်ပတ်။

- လုပ်ငန်းစဉ် ရွေးချယ် ရာတွင် ဗွန်ကန် ကို နာမည် ကို ရွေးချယ် ဇာန်  
ရန် ဆွေးနွေး၊ ဇာန်ပတ်။



ဆုံးဖြတ်ချက်များ။

ဆုံးဖြတ်ချက်(၁) ကျေးရွာစီ၊ တောင်ကန်ကန် မတီရွေးချယ်ရာတွင် မြန်မာနိုင်ငံ၊ မြို့စောရပ်နှင့် အချားဝဝ တောင်တို့ ရွေးချယ် နှိုင်းရန် မထုတ်ဖန် ဖြစ်၊ ရွေးချယ်ခြင်း မပြုရန် ဆုံးဖြတ်ခံ ခံပါသည်။

ဆုံးဖြတ်ချက်(၂) စီမံကိန်း ဂျပန်ငွေ၊ အောင်ရွက်ရာတွင် ကော်ဇောတိုင်၊ ရွာ၊ ကျေးရွာသူ၊ ကျေးရွာဘာ၊ ကျေးရွာလှည့် မိမိမြို့သို့၊ ခုပေါ်ထိအောင်ရွက် ဖြစ်ရန် ဆုံးဖြတ်ခံ ခံပါသည်။

သဘောတူညီချက်များ။

(၁) စီမံကိန်း တာဝန်ပေးရန်တွင် ရွာတွင်းလမ်း၊ (ကျေးရွာခေတ်ရပ်) ကျေးရွာသူ၊ ကျေးရွာဘာ၊ ကျေးရွာလှည့် ချ သဘောတူ ခံပါသည်။

(၂) စီမံကိန်း စတင်ရန်တွင် အသက်ကျော်၊ မြေကန်၊ မြို့ရွာ၊ အောင်ရွက် ဖြစ်ရန် သဘောတူ ခံပါသည်။

(၃) စီမံကိန်း ဂျပန်ငွေ၊ အောင်ရွက်ရာတွင် ဂျပန်ငွေ၊ အောင်ရွက် ဖြစ်ရန် ဆုံးဖြတ်ခံ ခံပါသည်။

(မှတ်တမ်းတင်)

*Kyau*  
ဦးကျော်ဌေး၊  
စေတနာ့ဝန်ထမ်း၊  
ဟံသာတော်ကျေးရွာ





၁၃။ ကဏ္ဍအလိုက် အခက်အခဲမှတ်တမ်း

ဟင်္သာတ ကျေးရွာ ကဏ္ဍအလိုက် ဦးစားပေးဖွံ့ဖြိုးရေးလုပ်ငန်းစဉ်များ  
 မူရင်းအား ကျေးရွာဖွံ့ဖြိုးရေးအထောက်အကူပြုကော်ပတီတွင် ထားရှိရပါမည်။ အခြားဌာနများနှင့် ညှိနှိုင်းရန်အတွက် မိတ္တူကူးအား

အဆင့်	လုပ်ငန်း	အဆိုပြုသူ	လ/နှစ်	လုပ်ထောင်ပမာဏ	ငြင်းပမု ထောက်ပံ့ပေးသူ
အခဲခြစ်အထောက်အကူ	၁ စာသင်ကျောင်း ပြုပြင်	မ.ကျား ဇ.မ	...../...../.....	၆၀၀	ကျေးရွာအုပ်စု
	၂ ရွာအဖွဲ့ ရပ်ကွက် ပြုပြင်ခြင်း	မ.ကျား ဇ.မ	...../...../.....	၂၀၀	.....
	၃ မူကြိုကျောင်း ဆောက်လုပ်ခြင်း	မ.ကျား ဇ.မ	...../...../.....	၂၀၀	.....
	၄ စာသင်ကျောင်း ပြုပြင် နှင့် အထောက်အကူ	မ.ကျား ဇ.မ	...../...../.....	၂၀၀	.....
	၅ စာသင်ကျောင်း ဆောက်လုပ်ခြင်း	မ.ကျား ဇ.မ	...../...../.....	၂၀၀	.....
အသက်မွေးဝမ်းကျောင်း လိုက်နာရေး	၁ ဦးစားပေးကျေးရွာအုပ်စု	မ.ကျား ဇ.မ	...../...../.....	၂၀၀	ကျေးရွာအုပ်စု
	၂ မွေးမြူရေး နှင့် အထောက်အကူ	မ.ကျား ဇ.မ	...../...../.....	၂၀၀	ကျေးရွာအုပ်စု
	၃ မျိုးစေ့ရေး / မျိုးသန့်	မ.ကျား ဇ.မ	...../...../.....	၂၀၀	.....
	၄ အိမ်တွင်းကူးစက်မှု ဆေးကုသရေး	မ.ကျား ဇ.မ	...../...../.....	၂၀၀	ကျေးရွာအုပ်စု
	၅ ကျေးရွာအုပ်စု အဖွဲ့	မ.ကျား ဇ.မ	...../...../.....	၂၀၀	.....
ကျေးရွာအုပ်စု အထောက်အကူ	၁ ကျေးရွာအုပ်စု အဖွဲ့	မ.ကျား ဇ.မ	...../...../.....	၂၀၀	ကျေးရွာအုပ်စု
	၂ အိမ်တွင်းကူးစက်မှု ဆေးကုသရေး	မ.ကျား ဇ.မ	...../...../.....	၂၀၀	ကျေးရွာအုပ်စု
	၃ အိမ်တွင်းကူးစက်မှု ဆေးကုသရေး	မ.ကျား ဇ.မ	...../...../.....	၂၀၀	ကျေးရွာအုပ်စု
	၄ ဆေးဝါး ပစ္စည်းများ	မ.ကျား ဇ.မ	...../...../.....	၂၀၀	ကျေးရွာအုပ်စု
	၅ ကျေးရွာအုပ်စု အဖွဲ့	မ.ကျား ဇ.မ	...../...../.....	၂၀၀	.....
ပညာရေး	၁ ကျေးရွာအုပ်စု အဖွဲ့	မ.ကျား ဇ.မ	...../...../.....	၂၀၀	ကျေးရွာအုပ်စု
	၂ ပညာရေးအထောက်အကူ	မ.ကျား ဇ.မ	...../...../.....	၂၀၀	.....
	၃ ကျေးရွာအုပ်စု အဖွဲ့	မ.ကျား ဇ.မ	...../...../.....	၂၀၀	.....
	၄	မ.ကျား ဇ.မ	...../...../.....	၂၀၀	.....
	၅	မ.ကျား ဇ.မ	...../...../.....	၂၀၀	.....
ကျေးရွာအုပ်စု	၁ ကျေးရွာအုပ်စု အဖွဲ့	မ.ကျား ဇ.မ	...../...../.....	၂၀၀	ကျေးရွာအုပ်စု
	၂ စက်မှုပညာရေး	မ.ကျား ဇ.မ	...../...../.....	၂၀၀	.....
	၃ စက်မှုပညာရေး	မ.ကျား ဇ.မ	...../...../.....	၂၀၀	.....
	၄	မ.ကျား ဇ.မ	...../...../.....	၂၀၀	.....
	၅	မ.ကျား ဇ.မ	...../...../.....	၂၀၀	.....



# ၁၆။ ကျေးရွာဖွံ့ဖြိုးရေးစီမံချက်အရည်အသွေးထိန်းချုပ်မှု (Checklist for VDP)

ထိန်းချုပ်သူ-

ရက်စွဲ-

ရွာ-  
မြို့နယ်-

VDP ရက်စွဲ-  
ကျေးရွာအုပ်စု-

(၁) VDP စာရွက်စာတမ်းပြီးဆုံးမှုကို စစ်ဆေးပါ။ (OM အရ)

- မျက်နှာဖုံး (အဖုံး)
- မာတိကာ
- ကျေးရွာအခြေခံ Data
- PSA အကျဉ်းချုပ်နှင့် PRA လုပ်ငန်းစဉ်
- အမျိုးသား/အမျိုးသမီးအဖွဲ့များ၏ အခက်အခဲများ
- ကျေးရွာမျှော်မှန်းချက် (ဆွေးနွေးချက်ရလဒ်)
- အမျိုးသား/အမျိုးသမီးအဖွဲ့များသဘောတူထားသည့် နောင်လေးနှစ်အတွက် ဦးစားပေးလုပ်ငန်းများစာရင်း (အခြေခံအဆောက်အအုံ၊ အသက်မွေးမှု၊ ပညာရေး၊ လူမှုရေးထိန်းသိမ်းမှု....)

နောက်ဆက်တွဲများ-

- လူမှုရေးအကဲဖြတ်မှု စာရွက်စာတမ်းခါတ်ပုံနှင့် PRA လုပ်ငန်းစဉ် (ဖြစ်နိုင်လျှင်)၊ မြေပုံများ ပါရမည်။ စည်းစိမ်ပိုင်ဆိုင်မှုအဆင့်၊ venn ပုံ...
- ကျေးရွာစီမံကိန်းရေးဆွဲရေးအစည်းအဝေးမိတ္တူ
- ကျေးရွာ၏အချက်အလက် (PC 1 ပုံစံ)
- ကျေးရွာမျှော်မှန်းချက်

(၂) လူမှုရေးအကဲဖြတ်မှုအရည်အသွေးနှင့် VDP စစ်ဆေးပါ။

- VDP တွင်ပါဝင်သောဦးရေ (အမျိုးသား/အမျိုးသမီး)- |
- လူမှုရေးအကဲဖြတ်မှုအရည်အသွေးနှင့် VDP အတွက် ရက်ပေါင်း-
- PRA ပစ္စည်းများ အသုံးပြုသည့် အရေအတွက်-
- ပါဝင်သောဦးရေနှင့် လုပ်ငန်းများ မှတ်တမ်းတင်ခြင်း (အစည်းအဝေးမှတ်တမ်း၊ အဖွဲ့ခါတ်ပုံ၊ တိုင်းရင်းသားအနည်းစုနှင့် ထိခိုက်လွယ်သော အဖွဲ့များ)
  - အလွန်ကောင်း
  - ကောင်း
  - ညံ့
- လုပ်ငန်းများ မှတ်တမ်းတင်ခြင်းနှင့် အမျိုးသမီးအဖွဲ့အစည်းအဝေး၏ရလဒ် အားခွဲခြားပေးထားသလား။
  - ရှိ
  - မရှိ
- စီမံကိန်းအရေအတွက် (အမျိုးသား/အမျိုးသမီးရွေးချယ်မှုအရေအတွက်)- |
- PRAနှင့်သက်ဆိုင်သောအခြား စီမံကိန်းအရေအတွက် (အမျိုးသား/အမျိုးသမီးရွေးချယ်မှုအရေအတွက်)- |