

ပြည်ထောင်စု သမ္မတ မြန်မာနိုင်ငံတော်အစိုးရ  
စိုက်ပျိုးရေး ၊ မွေးမြူရေးနှင့် ဆည်မြောင်းဝန်ကြီးဌာန  
ကျေးလက်ဒေသဖွံ့ဖြိုးတိုးတက်ရေးဦးစီးဌာန  
ဘီးလင်းမြို့နယ်



# National Community Driven Development Project

## လူထုဗဟိုပြုစီမံကိန်း



ကျေးရွာဖွံ့ဖြိုးရေးအစီအစဉ်  
Village Development Plan (VDP)  
ဘီးလင်းမြို့နယ်

၂၀၁၉ ခုနှစ်

ရှမ်းစုကျေးရွာ

ဖိုးဝါးသိမ်ကျေးရွာအုပ်စု

မာတိကာ

စဉ်	အကြောင်းအရာ	စာမျက်နှာ
၁။	မာတိကာ	၁
၂။	ဘီးလင်းမြို့နယ်မြေပုံ	၂
၃။	ကျေးရွာအုပ်စုမြေပုံ	၃
၄။	ကျေးရွာအခြေခံအချက်အလက်များနှင့် ကျေးရွာသမိုင်းကြောင်း	၄-၆
၅။	လူထုပူးပေါင်းပါဝင်သော လူမှုဆန်းစစ်ခြင်းနှင့် အကဲဖြတ်ခြင်း လုပ်ငန်းစဉ် (PSA/PRA) အကျဉ်းချုပ်ဇယား	၇
၆။	(က) လူမှုရေး အရင်းအမြစ်ပြုပြင်မှုနှင့် သုံးသပ်ချက် (ခ) ဥစ္စာနေ ကြွယ်ဝမှု အဆင့်အတန်း သတ်မှတ်ခြင်း နှင့် အသက်မွေးဝမ်း ကျောင်းပြုဇယားနှင့် သုံးသပ်ချက်များ (ဂ) အရင်းအမြစ် ပိုင်ဆိုင်မှု သုံးသပ်ခြင်း (ဃ) ရာသီခွင်ပြ ပြက္ခဒိန်နှင့် သုံးသပ်ခြင်း (င) ပင့်ကူအိမ် သုံးသပ်ခြင်း (စ) ဗင်းကားချပ် (ဆ) အမျိုးသား/အမျိုးသမီး အခက်အခဲများ (ဇ) ကျေးရွာမျှော်မှန်းချက် (အမျိုးသား/အမျိုးသမီး) (ဈ) ဦးစားပေးလုပ်ငန်းများ	၈-၉ ၁၀-၁၁ ၁၂-၁၃ ၁၄-၁၅ ၁၆-၁၇ ၁၈-၂၀ ၂၁ ၂၂ ၂၃
၇။	ကော်မတီဝင်များရွေးချယ်ခြင်းနှင့်ကျေးရွာဖွံ့ဖြိုးရေး အစီအစဉ်ဆောင်ရွက်မှုမှတ်တမ်း ဓါတ်ပုံများ	၂၄
၈။	ကော်မတီဝင်များ စာရင်း	၂၅
၉။	ကျေးရွာအချက်အလက်ပုံစံ (၁)	၂၆-၃၇
၁၀။	စီမံကိန်းအချိန်စက်ဝန်းအချိန်ဇယား (ပုံစံ ၂)	၃၈-၄၄
၁၁။	ကျေးရွာဖွံ့ဖြိုးရေးဦးစားပေးအစီအစဉ် (ပုံစံ ၃)	၄၅-၅၂
၁၂။	အစည်းအဝေးမှတ်တမ်းများ	၅၃-၅၄
၁၃။	ကဏ္ဍအလိုက် အခက်အခဲမှတ်တမ်း	၅၅

# ဘီးလင်းမြို့နယ် အခြေပြမြေပုံ



ရွာသစ်နယ်စပ်	-----
မြို့နယ်နယ်နိမိတ်	.....
ကေ့ဖွဲ့ရွာနယ်နိမိတ်	————
ကေ့ဖွဲ့ရွာအုပ်စု	○
ကေ့ဖွဲ့ရွာ	●
မြစ်ဖောင်း	~~~~~
ကားလမ်း	————
မီးရထားလမ်း	————
ခရိုင်မုင်းဆက်လမ်း	————

# ကျေးရွာအုပ်စုပြမြေပုံ

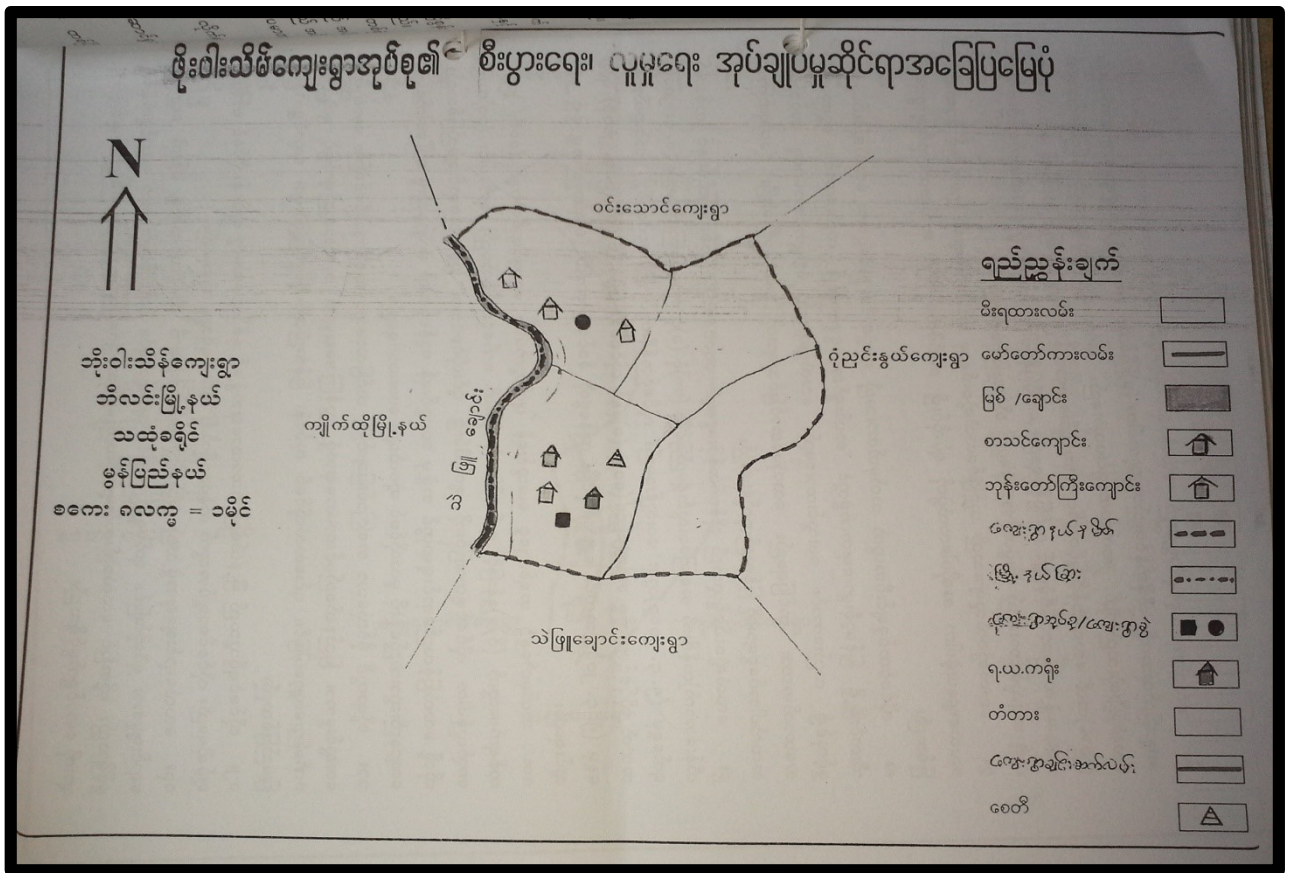

အုပ်စုတွင်ပါဝင်သော ကျေးရွာများမှာ

၁။ ဖိုးဝါးသိမ်

၂။ ရှမ်းစု

၃။ ညောင်ထောက်

၃။ ကျေးရွာအတွင်းရှိ စုစုပေါင်းအိမ်ထောင်စုနှင့် လူဦးရေ

အိမ်ထောင်စု	ကျား	မ	စုစုပေါင်း
၆၅	၁၁၂	၂၀၈	၃၂၀

လူမျိုးစု၊ လူမျိုးစုအိမ်ထောင်စု

အမျိုးအစား	အိမ်ထောင်စု	ကျား	မ	စုစုပေါင်း
ပအိုဝ်	၆၅	၁၁၂	၂၀၈	၃၂၀
ဗမာ				
လူမျိုးရော	-	-	-	-

ထိခိုက်လွယ်အိမ်ထောင်စု

ထိခိုက်လွယ်အုပ်စု	အိမ်ထောင်စု	ကျား	မ	စုစုပေါင်း
သက်ကြီးရွယ်အို	-	-	-	
အမျိုးသမီး ဦးဆောင်		-	-	
မသန်စွမ်း	-	-	-	
မြေယာမဲ့	-	-	-	-

ကျေးရွာရှိ အခြေခံအဆောက်အအုံများ

ပညာရေး	ခြံစိပါ	ကျန်းမာရေး	ခြံစိပါ	ဘာသာရေး	ခြံစိပါ
အထက်တန်းကျောင်း		ဆေးရုံ		ဘုရား/စေတီ	
အလယ်တန်းကျောင်း		ကျန်းမာရေးဌာန		ဘုန်းကြီးကျောင်း	✓
မူလတန်းကျောင်း	✓	ကျန်းမာရေးဌာနခွဲ		ဟိန္ဒူဘုရားကျောင်း	
မူကြိုကျောင်း	✓	ဆေးခန်း		ခရစ်ယာန်ဘုရားကျောင်း	
အခြား(မူလတန်းကျောင်း)		အခြား		ဗလီ	
မှတ်ချက်		မှတ်ချက်		မှတ်ချက်	

**အဓိကစီးပွားရေးလုပ်ငန်းများ**

စိုက်ပျိုးရေး	မွေးမြူရေး	အသေးစားစီးပွားရေးလုပ်ငန်းများ	အခြား
တောင်ထန်း ၊ ရာဘာ ၊ ကြက်မောက်	ကြက် ၊ ဝက် ၊ ဆိတ် ၊ နွား	-	-

**ကျေးရွာအတွင်းအဓိကပိုင်ဆိုင်မှုများ**

ကျေးရွာပိုင်ဆိုင်မှုများ	စိုက်ပျိုးရေး	စားကျက်မြေ	သစ်တောမြေ	သဲ/ကျောက်ရရှိမှု	ရေတွင်း/ရေကန်	စက်ရေတွင်း
အရေအတွက်	၃၁ ဧက	-	-	-	၁၆ (ရေတွင်း)	-

**ကျေးရွာအတွင်းအခြားပိုင်ဆိုင်မှုများ**

ကျေးရွာပိုင်ဆိုင်မှုများ	ရေတင်စက်	ထွန်	ထယ်	ကျွဲ	နွား	အခြား
အရေအတွက်	၃	-	-	-	၂၇	-

**အခြားကျေးရွာရှိအသုံးပြုနိုင်သော အရင်းအမြစ်/ အချက်အလက်များ**

အရင်းအမြစ်	ဆေးခန်း	မူလတန်းကျောင်း	ဈေး	ကျွမ်းကျင်လုပ်သား	လုပ်သား	မြေတူးစက်	လမ်းကြိုတ်စက်
အရေအတွက်	-	၁	-	၅	၁၇	-	-

ကျေးဇူး သတိပြု

ကျေးဇူး ဂုဏ်ထူး  
အပ်နှံ - ဖြိုးစိုးဝင်း

မြို့နယ် - ကီးလင်း  
ရက်စွဲ - ၁၄. ၉. ၂၀

ဗဟိုပညာရေး ဦးစီးဌာန၊ ဖြိုးစိုးဝင်း ကျေးဇူးအပ်နှံ ဂုဏ်ထူးဆောင်ဘွဲ့ သို့မဟုတ်  
ကီးလင်းမြို့နယ် (၁၃) မြို့နယ် ကျေးဇူး အပ်နှံ ဖြိုးစိုးဝင်း အား ဆောင်ရွက်ပေးခြင်း ဖြစ်ပေရန်  
အတွက် အထူးအားပေးပေးရန် ဆောင်ရွက်ပေးရန် ဝန်ဆောင်မှုများ ပြုလုပ်ပေးခဲ့ခြင်း  
ကို ကျေးဇူးတင်စွာ ဖော်ပြပါသည်။ အထူးသဖြင့် ဝန်ထမ်းများ ဝန်ထမ်းစွမ်းဆောင်ရည်  
ကို ကြိုတင်စစ်ဆေးပြီး ဖြိုးစိုးဝင်း ကျေးဇူးအပ်နှံ ဂုဏ်ထူးဆောင်ဘွဲ့ အပ်နှံခြင်း  
အတွက် အထူးအားပေးပေးရန် ဆောင်ရွက်ပေးရန် ဝန်ဆောင်မှုများ ပြုလုပ်ပေးခဲ့ခြင်း  
အတွက် အထူးအားပေးပေးရန် ဆောင်ရွက်ပေးရန် ဝန်ဆောင်မှုများ ပြုလုပ်ပေးခဲ့ခြင်း  
ကို ကျေးဇူးတင်စွာ ဖော်ပြပါသည်။ အထူးသဖြင့် ဝန်ထမ်းများ ဝန်ထမ်းစွမ်းဆောင်ရည်  
ကို ကြိုတင်စစ်ဆေးပြီး ဖြိုးစိုးဝင်း ကျေးဇူးအပ်နှံ ဂုဏ်ထူးဆောင်ဘွဲ့ အပ်နှံခြင်း  
အတွက် အထူးအားပေးပေးရန် ဆောင်ရွက်ပေးရန် ဝန်ဆောင်မှုများ ပြုလုပ်ပေးခဲ့ခြင်း  
အတွက် အထူးအားပေးပေးရန် ဆောင်ရွက်ပေးရန် ဝန်ဆောင်မှုများ ပြုလုပ်ပေးခဲ့ခြင်း  
ကို ကျေးဇူးတင်စွာ ဖော်ပြပါသည်။

# ၅။ လူမှုဆန်းစစ်ခြင်းနှင့်အကဲဖြတ်ခြင်းလုပ်ငန်းစဉ်(PSA/PRA)အကျဉ်းချုပ်ဇယား

၅၀၅-၅၀၅၅  
 ဖြစ်ပါး ဘိတ်ချာဗျ

လူထုမှပေါင်းပါဝင်သော လူမှုဆန်းစစ်ခြင်းနှင့် အကဲဖြတ်ခြင်း လုပ်ငန်းစဉ်( PSA/PRA )  
 အကျဉ်းချုပ်ဇယား

စဉ်	အကြောင်း အရာ	နက်စွဲ	ဦးတည်ချက်	ထက်ရောက်ချက်			အင်အားများ/ရက်များ
				ကျား	မ	ပေါင်း	
၁	လူမှုဖွဲ့စည်းမှု အဆင့် သတ်မှတ်ခြင်း (Media Interview)	၂၄.၉.၁၈	ချွမ်းသာအလယ် အလတ်၊ မြစ်ပါး၊ အလွန်မြစ်ပါး၊ အုပ်စုများ	၁၀	၁၆	၂၆	ကျေးရွာလူမှုဖွဲ့စည်းမှု၊ အုပ်စုများ၊ ခြံခြား၊ သတ်မှတ်ခွင့်ရေး၊ အထွက် အမြတ်စိန်စွန်းများ၊ သတ်မှတ်ခြင်း၊ ကျေးရွာသားများနှင့် အများ၊ သဘောကူ ခြံခြား၊ သတ်မှတ်ခြင်း
၂	ရာသီဥတုမြေပုံ (Seasonal Calendar)	၂၄.၉.၁၈	ကော်မတီဝင်(အမျိုးသား၊ မီး၊ အမျိုးသားများ)	၇	၃	၂၀	ရာသီဥတုမြေပုံ၊ သီးနှံ များ၊ ကယ်ယာလုပ်ငန်းများ၊ ချွမ်းသာ၊ လုပ်ငန်းများ၊ ဖွဲ့၊ ဖြိုရေးလုပ်ငန်းများ၊ ဝမ်းအာဖွဲ့နှင့် နှစ်စဉ်တော်များ
၃	ကျေးရွာလူမှုရေး ပြဿနာ ဓာတ်မြေပုံ (Social map/resource map)	၂၄.၉.၁၈	ရပ်ရပ်စလှော်စတင်များ	၁၀	၁၆	၂၆	ဆိပ်အမျိုးအစားများ၊ အခြေခံအဆောက်အအုံများ၊ လမ်းပန်းဆက်သွယ်ရေးအခြေအနေ၊ လယ်ယာမြေများ၊ မြစ်ချောင်းများ၊ ရေကွင်း၊ ရေကန်များ၊ သစ်တောများ
၄	ပြဿနာသစ်ပင် (Problem tree)		အမျိုးသားများကော်မတီဝင်များ				ဆွေးနွေးထားသော အခြေခံအဆောက်အအုံများ၊ အသက် မွေး ဝမ်းကျောင်းလုပ်ငန်းများ နှင့် ပညာရေး၊ ကျန်းမာရေး
၅	ပြဿနာသစ်ပင် (Problem tree)		အမျိုးသမီးများ				ဆွေးနွေးထားသော အခြေခံအဆောက်အအုံများ၊ အသက် မွေးဝမ်းကျောင်းလုပ်ငန်းများ
၆	ကျေးရွာ၏ (၄)နှစ်စာဦးစားပေး အင်အားပြဇယား	၂၄.၉.၁၈	အမျိုးသားအုပ်စု၊ အမျိုးသမီးအုပ်စု၊ လူငယ်အုပ်စု၊ ရုပ်စီရပ်စအုပ်စု	၁၉	၃၉	၅၈	အကျိုးပြုပြီးရေးအကျိုးခံစားခွင့်နှင့် အဓိက လိုအပ်ချက်များ အလေးတည်၍ ဆုံးဖြတ်သည်။
၇	အဖွဲ့အစည်းချိတ်ဆက်ပုံ (Venn Diagram)	၂၄.၉.၁၈		၉	၁၄	၂၃	ကျေးရွာအတွင်းရှိ အဖွဲ့အစည်းများ မည်သည့်အတွက် မည်သည့်အဖွဲ့အစည်းများ ချိတ်ဆက်လုပ်ကိုင်မှု
၈	ပင့်ကူအိမ်ကွန်ယက် (Spider Web)	၂၄.၉.၁၈	အမျိုးသားများနှင့် အမျိုးသမီးများ	၁၉	၃၉	၅၈	အမျိုးသားများနှင့် အမျိုးသမီးများ တန်းတူ အဖွဲ့အစည်းများရှိမှုနှင့် မရှိသည့် အကြောင်းအရင်းများ
၉	ပြဿနာအခွင့်အရေး၊ လက်ရှိ အခြေအနေနှင့် ပြောင်းလဲမှု ညွှန်းကိန်းများ	၂၄.၉.၁၈	ကျေးရွာလူထု	၁၉	၃၉	၅၈	ပြဿနာအခွင့်အရေး၊ လက်ရှိအခြေအနေကို သိရှိနိုင်ရန်နှင့် ပြောင်းလဲမှု ညွှန်းကိန်းများ



(က) လူမှုရေးအရင်းအမြစ်ပြမြေပုံ



က။လူမှုရေးအရင်းအမြစ်ပြုပြင်ဆောင်ရွက်ခြင်းနှင့် သုံးသပ်ချက်

လူမှုရေး အရင်းအမြစ်ဖြည့်ဖြည်း

ကျေးရွာ - ၅၅၆:၃  
 အုပ်စု - ဖိုးဝါးသိမ်

ဇူလိုင်လ - ၂၀၁၆  
 ရက်စွဲ - ၁၄.၉.၁၆

“စွေးမွေးခြင်း နှင့် ဆန်းစစ်ခြင်း”

- \* ဥပမာအားဖြင့်၊ ဝါး၊ တောင်ဖျား၊ ယစ်တောများကို မှီခိုပြီး အသက်မွေးဝမ်းကြောင်းဖြင့် ဖြစ်ပေါ်လာသော သို့မဟုတ် ရေ၊ ရေခဲ၊ မြေ၊ မြေအောက်ရေ၊ အပူနှင့် ဖြိုခွဲခြင်းဖြင့် ဖြစ်ပေါ်လာသော ရေအောက်ကောင်း ဖြစ်၍ လုံလောက်သည်ကို တွေ့ရသည်။
- \* ကျေးရွာတွင် ဖြစ်ပေါ်လာသော စီးပွားရေး အဖွဲ့အစည်းများ ပါဝင်၍ စွာအားပေး ပြင်းပမ်းစွာ တွင် ရေထိုင်ကြပြီး မဖြစ်ပေါ်လာသော စီးပွားရေး အဖွဲ့အစည်းများကို စွာအားပေး ပြင်းပမ်းစွာ တွင် ရေထိုင်ကြသည်ကို တွေ့ရသည်။
- \* တစ်စွာသုံး ဗုဒ္ဓကဏ္ဍကို ကွယ် ဖြစ်ပေါ်လာပြီး များစွာ ရေထိုင်ကြသည် သို့မဟုတ် ယာဉ်ရေထိုင်သော အုပ်စု၊ ကဏ္ဍများ မရှိပေ။
- \* ဖွဲ့စည်းသော ၂၅ နှစ်ခန့် က ယစ်တောများ ကျော့အုပ်စုသည်။
- \* တိုးတက်ရန် လိုအပ်ချက်များ
  - △ ဝင် နေ့စဉ် ယစ်တောများ ရရှိစေရန်
  - △ ဂွမ်းစစ်ဖို့ ရရှိစေရန်
  - △ ဘဝင်း အကျက်အသက်နှင့် ဆက်သွယ်ရေး အဖွဲ့အစည်းများ ကောင်းမွန်စေရန်
  - △ ခိုက်၊ ဖွေး အဖွဲ့အစည်းများ ဖွဲ့စည်းပြီး များစွာ ရေထိုင်စေရန်

ခ။ ဥစ္စာနေကြွယ်ဝမှု အဆင့်အတန်း သတ်မှတ်ခြင်းနှင့် အသက်မွေးဝမ်းကျောင်းပြဇယား

ဥစ္စာနေ ကြွယ်ဝမှုအဆင့်အတန်းသတ်မှတ်ခြင်း

ကျေးရွာ - ရှမ်းစု

မြို့နယ် - ကိုလင်း

ကျေးရွာအုပ်စု - ဖိုဒါဒါ

ရက်စွဲ - ၁၄.၉.၁၈

အမျိုးအစား	ပိုင်ဆိုင်မှု	အသက်မွေးဝမ်းကျောင်း	အိမ်ထောင်စု	၇-
ပြေလည်	က. ငါး၊ ခြံ၊ ခိုကယ် ငါး၊ တောင်ဖန်၊ ခြံ၊ ငါး၊ တက်ခြံ၊ ဝါးခြံ၊ ထီးခြံ ခါးခြံ ငါး	ကုန်သည်	၄-၉	၆၅-၇
အလယ်အလတ်	ခိုကယ် ငါး၊ ခြံ၊ ကျွန်းငယ်၊ ချား ငါး၊ တက်ကီး၊ တောင်ဖန်၊ ကျွန်းငယ်၊ ခါးခြံ ငါး	ခြံယာ၊ တောင်ဖန် ခတ်၊ ဆေးယာ	၁၅-၉	၂၃-၇
မပြေလည်	ခါးခြံ၊ တက်ကီး ငါး	ခြံယာ၊ ကျက်	၄၆	၇၁-၇

ပါဝင်ဆွေးနွေးသူ = ကျား ( ၁၀ ) ဦး၊ မ ( ၁၆ ) ဦး

ဦးဆောင်ဆွေးနွေးသူ = ဒေါ်ခင်မာမာ

စုစုပေါင်း = ၂၆

မှတ်တမ်းတင်သူ = ဒေါ်ကျော်စွာ

၁။ ဥစ္စာနေကြွယ်ဝမှုဆင့်အတန်း သတ်မှတ်ခြင်းနှင့် အသက်မွေးဝမ်းကျောင်းပြု ဇယား သုံးသပ်ချက်

ဥစ္စာဝင် အဝယ်ဝင်မှု ကာဏ်ကိန်းဂဏန်းများနှင့်

ကျေးဇူး-၅၅-၅၆-၉  
အုပ်စု - ဖြိုးစားအိမ်

မြို့နယ် - နီကီး  
ရက်စွဲ - ၁၄.၀၉.၁၈

“ ဧည့်သည်နှင့် ဘုန်းတော်ကြီး ”

\* ဖြိုးစားအိမ် ကျေးဇူးအုပ်စု ၊ ၅၅-၅၆-၉ တွင် မကြေလည် နှင့် နှစ်ပတ်ပေါ်  
အိမ်ထောင်စုမှာ ၂၇၆၆ ဂဏန်းရှိပါသည်။ ဘဏ်ရုံးခွဲပေါ်သည် အကြောင်းရင်းမှာ ဒေသကျေးဇူး  
လုပ်ငန်းများ ရက်စွဲပေါ် အုပ်စုများသာ ရှိသောကြောင့် ပုံမှန်ဝင်ငွေ မရှိခြင်း စားဝတ်ဆောင်  
အခက်အခဲ ကြောင့်ဖြစ်သည်။

\* ကျေးဇူးဖွံ့ဖြိုးရေးအစီအစဉ်များရေးဆွဲရာတွင် ဘဏ်ရုံးခွဲပေါ်အုပ်စုများ၏  
အားလပ်ချိန် တွင် အစီအစဉ်ရေးဆွဲပြီး ဘဏ်ရုံးခွဲပေါ်အုပ်စုများ၏ ဝင်ငွေလာသော လိုက်နာ  
ချက် များကို အေးအေး စဉ်းစားပေးပါသည်။

\* မကြေလည်နှင့် နှစ်ပတ်ပေါ်စားသူများအတွက် အုပ်စုအဖွဲ့အစည်းများ  
ဖန်တီးပေးခြင်း ၊ အရင်းနှီးမြှုပ်နှံမှုများ ရရှိလာစေရန် ပံ့ပိုးပေးခြင်း ၊ မဟာအုပ်စုများ  
ဖြန့်ဖြူးစားသုံးရန် ဧည့်သည်များ ၊ ဘဏ်ကိန်းများဖြင့် ဖွဲ့စည်းပေးခြင်း ၊ လှူဒါန်းစဉ်းစား  
ဖြန့်ဖြူးစားသုံးရန် ၊ စောင့်ရှောက်ပေးပါက ကျေးဇူးနှင့်အညီ ယူဆမှု ၊ ဝတ်စုံတော်  
ဖြန့်ဖြူးစားသုံးပေးခြင်းဖြစ်သည်။

၈။ အရင်းအမြစ်ပိုင်ဆိုင်မှုပြ ဇယား

အရင်းအမြစ်သုံးစွဲ နှုတ် ဇယား

ကျေးဇူး - ရှမ်းစု  
 နေရာ - ရှမ်းပြည်နယ်

မြို့နယ် - ဘီးယင်း  
 ပြည်နယ် - ၂၄.၉.၇၈

ကျား	မ	ကျား + မ
ဆိုဏ်း ကွဲ နှစ် ကား ဝါး နတ်	အင်္ဂလိပ် ကန် ကျောက် နေရာ	ကွဲ၊ နှစ်၊ ဆိုဏ်း၊ ကား ကန်၊ ကျောက်၊ ဝါး၊ နတ် ကား၊ ကန်၊ ကျောက်
အရင်းအမြစ်များအပေါ်အခြေခံထားသော		
ကျား	မ	ကျား + မ
		ဆိုဏ်း၊ ကွဲ၊ နှစ်၊ ကား ကန်၊ ကျောက်၊ ဝါး၊ နတ် ကား၊ ကန်၊ ကျောက်

ပိုင်ဆိုင်ဆွဲယူမှု - ကျား ၂၇ ဦး  
 မ ၂၃ ဦး  
 စုစုပေါင်း - ၅၀

ပိုင်ဆိုင်ဆွဲယူမှု - ဦးစားက ဖြစ်ခဲ့ပြီး  
 မှတ်တမ်းတင်မှု - ဦးစိုးဗွန်

၇။အရင်းအမြစ်ပိုင်ဆိုင်မှုပြဇယား သုံးသပ်ချက်

အရင်းအမြစ်များအပေါ် ဒိုင်ဒိုင်မှုနှင့် ထိန်းချုပ်မှု စနစ် ဖြစ်

ကျေးဇူး - ၅၆:၂

ဒီဇင်ဘာ - ၇၅:၇၆

အုပ်စု - ဗိုလ်: ၁၆

ရက်စွဲ - ၁၄.၉.၁၈

စွန့်စားခြင်းနှင့် ဆန်းစစ်ခြင်း

\* ၅၆:၂ ကျေးဇူးတွင် အမျိုးသမီးများ ယုံကြည်စွာ အရင်းအမြစ်များ မှာ အပ်နှံထားခြင်း၊ ချေးငွေများ၊ ထိန်း ရှာ ဖွဲ့ ဖြစ် များကို ထိန်းချုပ် ယုံကြည်ခြင်း ဖြစ်သည်။

\* အမျိုးသားများ အသုံးပြုသော အရင်းအမြစ်များမှာ အိမ်ကန်၊ ကျွဲ၊ ခွေး၊ ကား၊ ဝါယာ၊ ထိန်းချုပ် ယုံကြည်ခြင်း ဖြစ်သည်။

\* အမျိုးသမီးနှင့် အမျိုးသား တို့မှ ယုံကြည်စွာ အရင်းအမြစ်များ မှာ အိမ်ကန်၊ ကျွဲ၊ ခွေး၊ ကော်ဇင်း၊ ဂျင်း၊ လယ်ယာ၊ တော၊ တောင်၊ မြေအစွမ်း များကို ဖြစ်သည်။  
ကျေးဇူး အတွင်းရှိ အရင်းအမြစ်များ ထိန်းချုပ် ယုံကြည်မှု တွင် ကျား၊ ဓား၊ ဝါယာ ယုံကြည်ခြင်း အမျိုးသမီးများ၏ ယုံကြည်ချက် ချစ်ခြင်း အကောင် အထည်ပေါ်စော်ရွက်ခြင်း တို့တွင် အမျိုးသား များနှင့် တစ် ဝှက် ဖွဲ့ ဖြစ် ဖြစ် အရင်းအမြစ် များ တစ် ဝှက် ဒိုင်ဒိုင် ယုံကြည်ခြင်းကို ဆိုနိုင်ပါသည်။

# ယ။ ရာသီခွင်ပြ ပြက္ခဒိန်

ရာသီခွင်ပြယော:

ကျေးရွာ - ၅၆:၄

မြို့နယ် - ကိုးကင်း

ကျေးရွာအုပ်စု - ၉:၂:၂၆

ရက်စွဲ - ၂၀၂၀-၂၀

အကြောင်းအရာ	တန်ခူး	ကဆုန်	နယုန်	ဝါဆို	ဝါခေါင်	တော်သလင်း	သီတင်းကျွတ်	တန်ဆောင်မုန်း	နတ်တော်	ပြာသို	တပို့တွဲ	တပေါင်း
ရာသီဥတုအခြေအနေ												
စိုက်ပျိုးရေး	ကောက်ပဲသီးနှံ	ပဲစိမ်း	ပဲစိမ်း	ပဲစိမ်း	ကောက်ပဲသီးနှံ	→	ပဲစိမ်း	ပဲစိမ်း	ပဲစိမ်း	ပဲစိမ်း	ပဲစိမ်း	→
မွေးမြူရေး	၉	၀	၁	၂	၃	၄	၅	၆	၇	၈	၉	
ဝင်ငွေ	၃၃	၃၃	၃၃	၃၃	၃၃	၃၃	၃၃	၃၃	၃၃	၃၃	၃၃	၃
အလုပ်များသောကာလ	မူဂ်	ဘဇ်	ဘဇ်	ဘဇ်	ဘဇ်	ဘဇ်	ဘဇ်	ဘဇ်	ဘဇ်	ဘဇ်	ဘဇ်	မူဂ်
ကျန်းမာရေး	ပန်းပွား	-	ပန်းပွား	ပန်းပွား	ပန်းပွား	-	-	-	-	ပန်းပွား	ပန်းပွား	→
ပွဲတော်လ	ဘဇ်	-	-	ပန်းပွား	-	-	ပန်းပွား	-	-	-	-	ပန်းပွား

ပါဝင်ဆွေးနွေးသူ - ၇ ၂၃

စုစုပေါင်း ၂၀

ဦးဆောင်ဆွေးနွေးသူ - ဦး အောင်မြင်

မှတ်တမ်းတင်သူ - ဦး အောင်မြင်

ရာသီခွင်ဖြ ဖြက္ခဒိန် သုံးသပ်ချက်

ကျေးဇူး - ၅၆၃  
နှစ် - ၂၀၁၆

မြို့နယ် - နီပေါ  
ရက်စွဲ - ၁၄.၉.၁၈

ဆွေးနွေးခြင်း နှင့် ဖော်ပြခြင်း

၅၆၃ ကျေးဇူးတွင် ဥပမာအဖြစ်၊ မက်သတ်၊ မက်ဟ်၊ ကန်ထောများ၊ မီးပွေး၊ မှတ်လုပ်ငန်း များကို ကဏ္ဍက လုပ်ကိုင်ကြပါသည်။ ရာသီဇာတ် လုပ်ငန်းများသာရှိ၍ အလုပ် အကိုင် ငှားပါခြင်း၊ ရာသီဇာတ်ဖြင့် လဲခြင်း၊ အရင်းနှီးနှင်း ပါခြင်း၊ ခိုက်၊ မြွေ၊ နှစ်ပညာများ မရှိခြင်း၊ စသည်၊ အခက်အခဲများ ဖြစ်ပြီး အသက်မွေးဝမ်းကြောင်း နှင့် ဆက်စပ်သော ကဏ္ဍက ဖြစ်ပါသည်။

အမျိုး ကိစ္စထောင့်များသည် ပစ္စည်း ဖြိုဖွဲမှုများ၊ လုပ်အားခကြိုက်မှုများ၊ ငွေတိုများ ရှေးယူပြီး စီးပွားများ၏ အဝတ်အစား၊ ပညာရေး၊ ကျန်းမာရေးများ အတွက် ဖြေရှင်း ကြပါသည်။ အမျိုးသမီးများ၏ တစ်ရက်တာ ဝင်ငွေနှင့် အမျိုးသားများ၏ ဝင်ငွေနှင့် မတူညီမှုရှိနေသည်ကို တွေ့ရသည်။

၅၆၃ ကျေးဇူးတွင် အလုပ်အကိုင် ငှားပါခြင်း မရှိဘဲ ဝင်ငွေနှုန်းပါပြီး ဖြစ်နေခြင်း များ ရှေ့တွင် တွေ့ရှိရပါသည်။ တစ်နှစ်တာဝင်ငွေသည် တစ်နှစ်တာက သုံးစရိတ် အတွက် လုံလောက်မှု မရှိသည်ကို တွေ့ရသည်။

\* ဝင်ငွေလုပ်ငန်းများကို ပံ့ပိုးပေးခြင်း အမျိုးသားများနှင့် အမျိုးသမီးတို့ကို လုပ်အားခတန်း ထူပေးခြင်း၊ အမျိုးသားများ မှ အထိန်းခံမှုနှင့် လျားမရေးရာစီ ဖြစ်လက်ခံလာအောင် ကြောကြောဆွေးနွေးခြင်း ဖွံ့ဖြိုးရေးလုပ်ငန်းများ စောင့်ရှောက်ရာတွင် အမျိုးသမီးများကို လက်တွဲစေ နေခြင်း များ စောင့်ရှောက်ဆဲပါသည်။



င။ ပင့်ကူအိမ်သုံးသပ်ခြင်း

ပင့်ကူအိမ်သုံးသပ်ခြင်း

ကျေးရွာ - စုဖ်ဒု

ကျေးရွာအုပ်စု - မိုးဒါးဘို

မြို့နယ် - ကီကဇ်

ရက်စွဲ - ၁၄. ၉. ၁၁

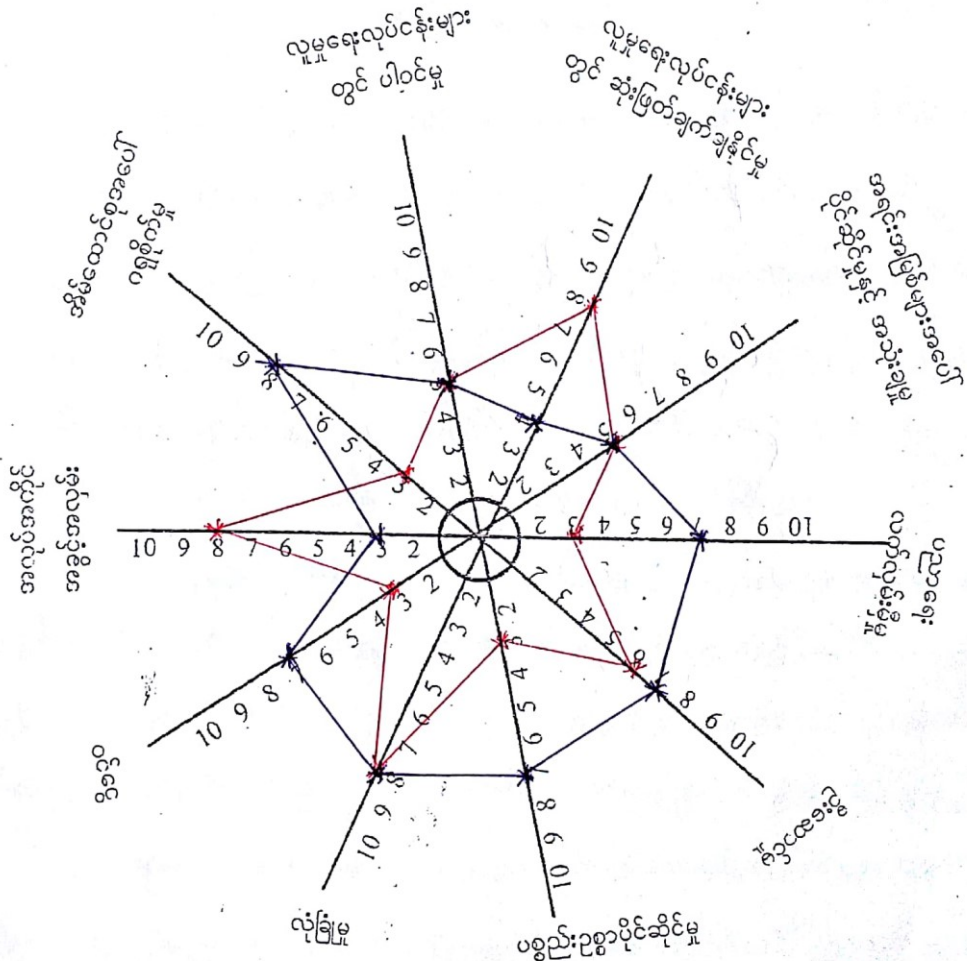

ပါဝင်ဆွေးနွေးသူ = ၁၉  
 စုစုပေါင်း = ၅၅

ဦးဆောင်ဆွေးနွေးသူ = ဒေါ်ခိုင်အေး  
 မှတ်တမ်းတင်သူ = ဦးအောင်အောင်

ငါ ပင့်ကူအိမ်သုံးသပ်ခြင်း သုံးသပ်ချက်

ပင့်ကူအိမ်သုံးသပ်ခြင်း

ကျေးဇူး - ရှမ်းစု

ဒေါ်နယ်၊ ဂိပဇ်

အုပ်စု - ဖြိုးငါးသိပ်

ရက်စွဲ - ၂၀၁၉. ၁၈

ကျေးဇူးပြု၍ နှစ်ဆဲးခြင်း

\* ရှမ်းစု ကျေးဇူးတို့ အမျိုးသားများ၏ အလုပ်အကိုင်အခွင့်အလမ်း၊ လူမှုရေး၊ လုပ်ငန်းများ စာပေါ် ဆုံးဖြတ် ရက်ချိန်မီ အားနည်းနေသည်ကို တွေ့ရသည်။

\* အရင်းအမြစ်များ အပေါ် ပိုင်ဆိုင်မှုနှင့် အသုံးပြုမှု၊ လူမှုရေးတွင်ပါဝင်မှု၊ လုံခြုံမှုနှင့် ကျား-မိန်းမအခြေမရှိပဲ တန်းတူညီမျှမှုရှိသည်ကို တွေ့ရသည်။ ထို့ကျေးဇူးတို့ အမျိုးသမီးများ၏ ဦးစွာဆောင်ရွက်မှုသည် အမျိုးသားများထက်သာလျှင်ကို တွေ့ရှိရသဖြင့် အမျိုးသမီးများ၏ အခွင့်အလမ်း ဝေးလံခြင်းသည် တွေ့ရှိရပါသည်။

\* အလုပ်အကိုင်အခွင့်အလမ်းအားဖြင့် အမျိုးသမီးများကသာလျှင် အခြေအနေ အဆောက်အအုံ၊ ငွေကြေး ပရိယောဂ် အမျိုးသားများက အမျိုးသမီးများထက်ရှိသည်ကို တွေ့ရှိရပါသည်။ နှစ်ဆဲးဆဲးအပေါ် ဂရုတိုက်မှုသည် အမျိုးသားများထက် အမျိုးသမီးကပိုမို ဂရုတိုက်သည်ကို တွေ့ရသည်။ နှစ်ဆဲးဆဲးတွင် လုံခြုံမှုအခြေနှင့် နိမ့်မူတူ ပစ်ဖြတ်သည်။ ပညာရေးကဏ္ဍတွင်လည်း အမျိုးသမီးများက အမျိုးသားများထက်သာလျှင်နေသည်ကို တွေ့ရသည်။ ထို့ပြင် ကျေးဇူးတို့ အမျိုးသမီးများ၏ လုပ်ငန်းနှင့် လုပ်အား တန်းတူရေးဖြင့် ဖွံ့ဖြိုးရေး လုပ်ငန်းများတွင် အမျိုးသမီးများ အားလက်တွဲဝါစားခြင်းဖြင့် ကူညီနိုင်သည်။

၀။ ပင်းကားချပ်

အဖွဲ့အစည်းချိတ်ဆက်မှုပြဇယား

ကျေးရွာ - ၅၈၆၃  
 ကျေးရွာအုပ်စု - ဖြိုဒါးဘိန်း

မြို့နယ် - ကိုလင်း  
 ရက်စွဲ - ၁၄. ၉. ၂၀

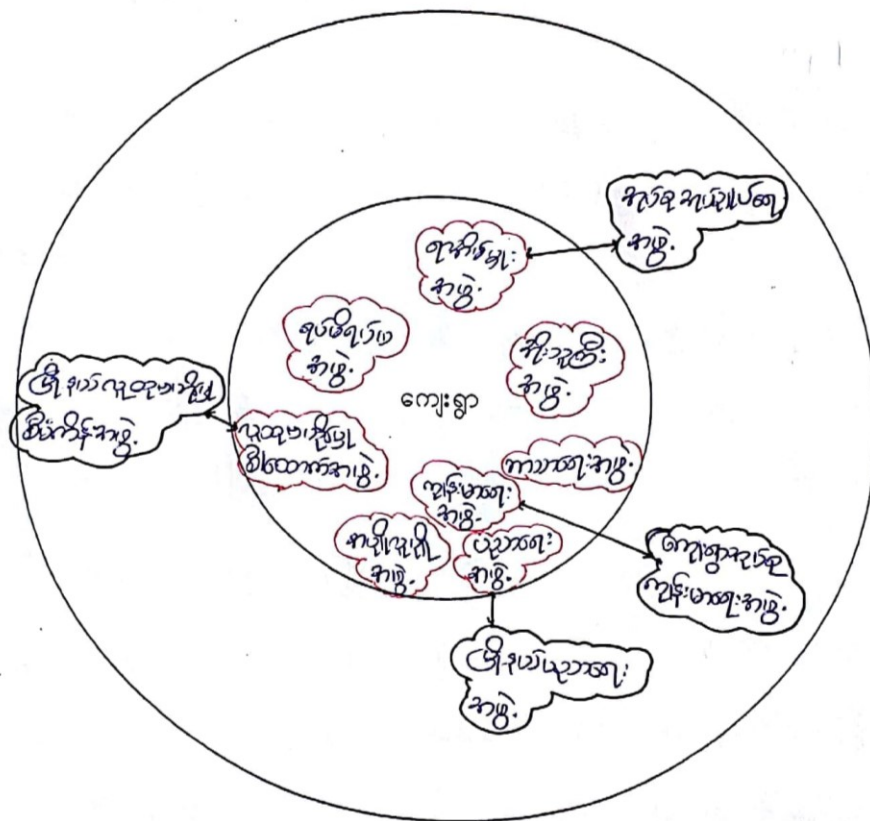

ပါဝင်ဆွေးနွေးသူ - ၈ ၀၄  
 စုစုပေါင်း - ၂၃

ဦးဆောင်ဆွေးနွေးသူ - ဦးအောင်မြင်  
 မှတ်တမ်းတင်သူ - ဒေါ်ယဇ်အေး

အဖွဲ့အစည်းချိတ်ဆက်မှုပြဇယား

ကျေးရွာ - ၅၅၆

မြို့နယ် - ကြီးမား

ကျေးရွာအုပ်စု - ဖြိုးငါးအိမ်

ရက်စွဲ - ၁၄.၉.၁၈

စဉ်	ကျေးရွာအတွင်းရှိ အဖွဲ့အစည်းများ	စဉ်	ကျေးရွာပြင်ပရှိ အဖွဲ့အစည်းများ
၁	ကျေးရွာအတွင်း အဖွဲ့	၁	အုပ်စုအဖွဲ့အစည်း
၂	အုပ်စုအဖွဲ့အစည်း	၂	ကျေးရွာအဖွဲ့အစည်း
၃	အဖွဲ့အစည်း	၃	အဖွဲ့အစည်း
၄	ကျေးရွာအဖွဲ့	၄	အဖွဲ့အစည်း
၅	ကျေးရွာအဖွဲ့		
၆	အဖွဲ့အစည်း		
၇	ကျေးရွာအဖွဲ့အစည်း		
၈	ကျေးရွာအဖွဲ့		

ပါဝင်ဆွေးနွေးသူ = ကျား ( ၉ ) ဦး၊ မ ( ၁၄ ) ဦး

ဦးဆောင်ဆွေးနွေးသူ = ဒေါ်ခိုင်စည်စည်

စုစုပေါင်း = ၂၃

မှတ်တမ်းတင်သူ = ဒေါ်ခင်စည်စည်

၈။ ပင်းကားချပ် သုံးသပ်ချက်

ကမ္ဘာ့အဆင့်ဆိုင်ရာကမ္ဘာ့မြေပုံစံ

ကျေးဇူး- ရှစ်ခု  
အုပ်စု - ငါးစု

မြို့နယ် - ကိုလော်  
ရက်စွဲ - ၁၄.၉.၁၈

ကျေးဇူးတင် နှင့် အားပေးခြင်း

\* ရှစ်ခုကျေးဇူးတင် ကျေးဇူးအုပ်စုများ၏ ကမ္ဘာ့အဆင့်ဆိုင်ရာ ကျေးဇူးတင်အဖွဲ့အစည်း  
တော်စီးပွားရေး၊ လူမှုရေး၊ ပညာရေး၊ ကျန်းမာရေး၊ ဖွံ့ဖြိုးတိုးတက်ရေး၊ လုပ်ငန်းများတွင်  
အဓိက ဦးစောင့်သည်

\* ကျေးဇူးအုပ်စုများ၏ ကမ္ဘာ့အဆင့်ဆိုင်ရာ ကျေးဇူးတင်အဖွဲ့အစည်းများ  
သည်လုံး မြို့ရွာများ၊ ကလေးများ၊ ကလေးများ၊ ကျေးဇူးတင်အဖွဲ့အစည်းများ၊ လူမှုရေး၊ အသင်း  
အဖွဲ့များ၊ လူမှုရေး၊ အသင်းအဖွဲ့အစည်းများ၊ ကျေးဇူးတင်အဖွဲ့အစည်းများ၊ လူမှုရေး၊ အသင်း  
အဖွဲ့အစည်းများ၊ လူမှုရေး၊ အသင်းအဖွဲ့အစည်းများ၊ လူမှုရေး၊ အသင်းအဖွဲ့အစည်းများ

\* ကျေးဇူးတင်အဖွဲ့အစည်းများ၏ အဖွဲ့အစည်းများ၏ အဖွဲ့အစည်းများ၏ အဖွဲ့အစည်းများ၏  
ကျေးဇူးတင်အဖွဲ့အစည်းများ၏ အဖွဲ့အစည်းများ၏ အဖွဲ့အစည်းများ၏ အဖွဲ့အစည်းများ၏  
အဖွဲ့အစည်းများ၏ အဖွဲ့အစည်းများ၏ အဖွဲ့အစည်းများ၏ အဖွဲ့အစည်းများ၏ အဖွဲ့အစည်းများ၏  
အဖွဲ့အစည်းများ၏ အဖွဲ့အစည်းများ၏ အဖွဲ့အစည်းများ၏ အဖွဲ့အစည်းများ၏ အဖွဲ့အစည်းများ၏

\* ကျန်းမာရေးနှင့် ဝန်ဆောင်မှုများကို အဖွဲ့အစည်းများ၏ အဖွဲ့အစည်းများ၏ အဖွဲ့အစည်းများ၏  
အဖွဲ့အစည်းများ၏ အဖွဲ့အစည်းများ၏ အဖွဲ့အစည်းများ၏ အဖွဲ့အစည်းများ၏ အဖွဲ့အစည်းများ၏  
အဖွဲ့အစည်းများ၏ အဖွဲ့အစည်းများ၏ အဖွဲ့အစည်းများ၏ အဖွဲ့အစည်းများ၏ အဖွဲ့အစည်းများ၏  
အဖွဲ့အစည်းများ၏ အဖွဲ့အစည်းများ၏ အဖွဲ့အစည်းများ၏ အဖွဲ့အစည်းများ၏ အဖွဲ့အစည်းများ၏

ဆ။ အမျိုးသား/ အမျိုးသမီး အခက်အခဲများ

အခက်အခဲများ (အမျိုးသား + အမျိုးသမီး)

ကျေးဇူး - စွမ်းစွမ်း

မြို့နယ် - ကို.ကန်

အသက် - ၁၉ ဝါး သိမ်

ရက်စွဲ - ၁၄.၉.၁၈

၁။ များတန်းကျောင်း ဖော်ကောဂ မလုံလောက်သည့်အခက်အခဲ

၂။ အလုပ်အကိုင် စွမ်းပါးဖြင့် ဝင်ငွေနှုန်းပါးသည့်အခက်အခဲ

၃။ ကျန်းမာရေးဝန်ထမ်းမလုံလောက်၍ ဆေးကုသမှုအခက်အခဲ

၄။ များတန်းကျောင်း ဖြစ်ရင်းစိုက်စိုက်ခြင်းဖြင့် ကမ်းများလုံခြုံမှု မရှိသည့်အခက်အခဲ

၅။ မိုက်ညှိုးခြင်းနှင့် နှုတ်ပညာမရှိသည့်အခက်အခဲ

၆။ လျှပ်ဆစ်မီးမရှိ၍ လူနေမှုအဆင့်အတန်း တိုးတက်ရန် နှောင့်နှေးသည့်အခက်အခဲ

၇။ ရွာကဝင် လမ်းမကောင်း၍ ဖွားလာရေးအခက်အခဲ

၇။ ကျေးရွာပျော်မှန်းချက် (အမျိုးသား/ အမျိုးသမီး)

ရွှေ့မှန်းချက်များ ဟောဆိုသော + အဆိုသမီး ၊

ကျေးရွာ- ရှမ်းစု

အုပ်စု - ဖိုးဝါးဒိဏ်

မြို့နယ်- ကိုလင်း

ရက်စွဲ- ၂၀၂၂. ၁၁

- ၁။ မူလတန်းကျောင်းပရိဝေဂရလှလှလောက်လောက်ရှိလာမည်
- ၂။ အလုပ်အကိုင် ပေါများပြီး ဝင်ငွေတိုးလာမည်။
- ၃။ ကျန်းမာရေးဝန်ထမ်းလုံလောက်ပြီး စေးကွေးမှုအခက်အခဲဖြေလျာမည်။
- ၄။ မူလတန်းကျောင်းမီးခတ်ပြီး ကာကွယ်ရေးမည်။
- ၅။ စိုက်ပျိုးဖြေ နှင့် နည်းပညာရရှိလာမည်။
- ၆။ လျှပ်စစ်ဓာတ်အားဖြင့် လူနေမှုအဆင့်အတန်း တိုးတက် မြားမြန်လာမည်။
- ၇။ ရွာအဝင်လမ်း ကောင်းမွန်ပြီး အာဟာရရေး အဆင်ပြေလာမည်။

၇။ ဦးစားပေးလုပ်ငန်းများ

အကျိုးဝင်သော ဦးစားပေးဖွံ့ဖြိုးတိုးတက်မှု လုပ်ငန်း အစီအစဉ်များ

ကျေးဇာ - ရွာမ်းစု

မြို့နယ် - ကိုလင်း

အုပ်စု - ဖိုးဒါးဘိတ်

ရက်စွဲ - ၀၄.၉.၁၈

- ၁။ စွာအဝင်လမ်းလွန်ကန်ခြင်း
- ၂။ နယ်တန်း ကျောင်းခြံစည်ဆိုးကျိပ်ခြင်း
- ၃။ လျှပ်စစ်ဖိအားပေးစနစ်

အကျိုးမဝင်သော ဦးစားပေးဖွံ့ဖြိုးတိုးတက်မှု လုပ်ငန်း အစီအစဉ်များ

- ၁။ ကျန်မကုသပေးရန်ကောင်းခြင်း
- ၂။ ကျောင်းပရိယာဇ်ကောင်းခြင်း
- ၃။ မိုက်ပါးခြင်း၊ ရွာမ်းသော ဌာနနှင့် နိုင်ငံခြားသို့ ပို့ဆောင်မှု စနစ်ဆိုင်ရာ စီစဉ်မှုများ
- ၄။ ဦးစားပေးပေးခြင်း၊ ပြီးစီးမှုများ
- ၅။ ကျေးဇာ၊ အဖွဲ့အစည်း၊ သင်တန်း အားပေးခြင်း
- ၆။ ကျေးဇာ၊ အဖွဲ့အစည်း၊ သင်တန်း အားပေးခြင်း



၇။ ကော်မတီဝင်များရွေးချယ်ခြင်းနှင့် ကျေးရွာ ဖွံ့ဖြိုးရေး အစီအစဉ် ဆောင်ရွက်မှု မှတ်တမ်းဓါတ်ပုံများ



၈။ ကော်မတီဝင်များစာရင်း

ကျေးရွာစီမံကိန်းအထောက်အကူပြုကော်မတီ

ကျေးရွာ - ဤမ်းတု  
 ကျေးရွာအုပ်စု - ဖြိုငါးဒါဒ်

မြို့နယ် - ကိုဂင်  
 ရက်စွဲ - ၁၄.၉.၁၈

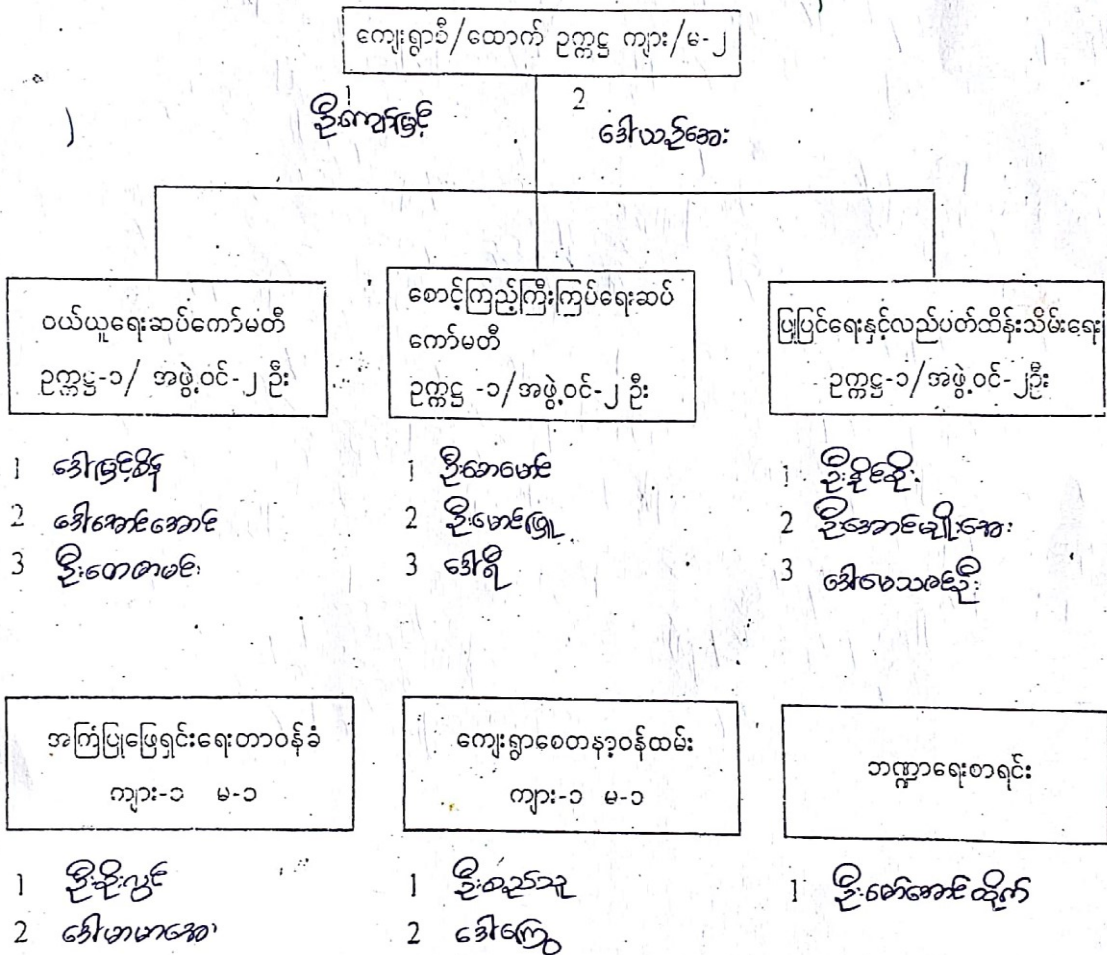

၉။ ကျေးရွာအချက်အလက်ပုံစံ (၁)

ပထမနှစ်

လူထုဗဟိုပြုစီမံကိန်း၊ စီမံကိန်းလက်စွဲ

ပုံစံ-၁ ကျေးရွာအခြေခံအချက်အလက်များ (Form PC 1)

လယ်ဥယျာဉ်ရှက်/ ကျေးရွာတစ်ရွာသို့ ပထမဆုံး မိတ်ဆက်ခရီးသွားရောက်သောအခါ လူထုစည်းရုံးရေးမှူးသည် ကျေးရွာခေါင်းဆောင်များအားကျေးရွာအချက်အလက်များကိုမေတ္တာရပ်ခံ၍တောင်းခံရသည်။ ဤအချက်အလက်များကိုစီမံကိန်းမိတ်ဆက်အစည်းဝေးမတိုင်မီတောင်းခံရမည်။ စီမံကိန်းမိတ်ဆက်အစည်းဝေးတွင် လူထုစည်းရုံးရေးမှူးသည် ဤအချက်အလက်များအားစစ်ဆေးပြီးမှန်ကန်အောင်ပြုလုပ်ရမည်။ ပြီးနောက်တွင် လူထုစည်းရုံးရေးမှူးမှ သတင်းအချက်အလက်ထဲသို့ Tablets မှတစ်ဆင့်ဖြည့်သွင်းရမည်။

ကျေးရွာအုပ်ချုပ်ရေးမှူးအမည် - ဦးကျော်ဝင်း	ကျေးရွာအုပ်ချုပ်ရေးမှူး၏ဖုန်းနံပါတ် - ၀၇၂၄၅၂၄၅၇၂၄၅	လူထုစည်းရုံးရေးမှူး၏အမည် - ဦးကာကာ(မြင်း) ဦး
ပြည်နယ်၊ တိုင်းဒေသကြီး - မြန်	မြို့နယ် ဦးလင်း	ကျေးရွာအုပ်စု - မြင်းမူကျေးရွာ - ရှစ်ခု

က. လူဦးရေ

လူမျိုးစု	အိမ်ထောင်စုအရေအတွက်	ကိုးကွယ်သည့်ဘာသာ	အိမ်ထောင်စုအရေအတွက်
လူမျိုးစု (၁) - မြန်	၇၀	ဘာသာ(၁) - မြန်	၇၂
လူမျိုးစု (၂) - မြန်	၂	ဘာသာ(၂) - မြန်	
လူမျိုးစုရော		ဘာသာရော	

	အမျိုးသား(အရေအတွက်)	အမျိုးသမီးအရေအတွက်
လူဦးရေ	၁၈၀	၁၉၇
အိမ်ထောင်ဦးစီး	၅၅	၁၇

(ခ) လက်လှမ်းမီအသုံးပြုနိုင်သည့်အဆောက်အအုံများ

ကောင်ကျောင်း	အမှတ်ခြံမိ	ကျန်းမာရေး	အမှတ်ခြံမိ	ဘာသာရေးအဆောက်အအုံ	အမှတ်ခြံမိ
အထက်တန်းကျောင်း	<input type="checkbox"/>	ဆေးရုံ	<input type="checkbox"/>	စေတီ	<input type="checkbox"/>
အလယ်တန်းကျောင်း	<input type="checkbox"/>	ကျန်းမာရေးဌာန	<input type="checkbox"/>	ဘုန်းကြီးကျောင်း	<input checked="" type="checkbox"/>
မူလတန်းကျောင်း	<input checked="" type="checkbox"/>	ကျန်းမာရေးဌာနခွဲ	<input type="checkbox"/>	ဟိန္ဒူဘုရားကျောင်း	<input type="checkbox"/>
မူကြိုကျောင်း	<input type="checkbox"/>	ဆေးပေးခန်း	<input type="checkbox"/>	ခရစ်ယာန်ကျောင်း	<input type="checkbox"/>
အခြား	<input type="checkbox"/>	အခြား	<input checked="" type="checkbox"/>	ဗလီ	<input type="checkbox"/>
				အခြား	<input type="checkbox"/>
မှတ်ချက်		မှတ်ချက် ကုန်သွယ်ရေး		မှတ်ချက်	

(ဂ) ကျွမ်းကျင်သူများမှတ်တမ်း ၊ ကျေးရွာတွင်နေထိုင်သော သို့မဟုတ် တခြားရွာမှလာရောက်သောကျွမ်းကျင်သူများ

(၁) တာသင်ကျောင်း			(၂) ကျန်းမာရေး			(၃) လက်မှု ပညာရှင်		
	ရွာတွင်နေထိုင်သူ	အခြားရွာမှလာသူ		ရွာတွင်နေထိုင်သူ	အခြားရွာမှလာသူ		ရွာတွင်နေထိုင်သူ	အခြားရွာမှလာသူ
မူလတန်းပြဆရာ၊ဆရာမ	<input type="checkbox"/>	<input checked="" type="checkbox"/>	ဆရာဝန်	<input type="checkbox"/>	<input type="checkbox"/>	လက်သမား	<input checked="" type="checkbox"/>	<input type="checkbox"/>
အထက်တန်းပြဆရာဆရာမ	<input type="checkbox"/>	<input type="checkbox"/>	လက်ထောက်ကျန်းမာရေးမှူး	<input type="checkbox"/>	<input type="checkbox"/>	ပန်းရံ	<input checked="" type="checkbox"/>	<input type="checkbox"/>
အလယ်တန်းပြဆရာ၊ဆရာမ	<input type="checkbox"/>	<input type="checkbox"/>	အမျိုးသမီးကျန်းမာရေးဆရာမ	<input type="checkbox"/>	<input checked="" type="checkbox"/>	လျှပ်စစ်ဆိုင်ရာ	<input type="checkbox"/>	<input type="checkbox"/>
မူကြံဆရာ၊ဆရာမ	<input type="checkbox"/>	<input type="checkbox"/>	အရံသားဗွား	<input checked="" type="checkbox"/>	<input type="checkbox"/>	ရေပိုက်သွယ်သူ	<input type="checkbox"/>	<input type="checkbox"/>
အခြား	<input type="checkbox"/>	<input type="checkbox"/>	ပြည်သူ့ကျန်းမာရေးလိပ်သား (၁)/(၆)	<input checked="" type="checkbox"/>	<input type="checkbox"/>	စက်ပြင်ဆရာ	<input type="checkbox"/>	<input type="checkbox"/>
မှတ်ချက်				မှတ်ချက်				

(ဃ) ကျေးရွာသို့ ရောက်ရှိနိုင်သည့်လမ်းအခြေအနေ / ကျေးရွာတစ်ရွာသည် ၎င်း၏ကျေးရွာအုပ်စုနှင့် ဆက်သွယ်ထားသော လမ်းအခြေအနေ (အောက်ပါတို့ကိုပိုင်ပါ)

ကျောက်ကြမ်းလမ်း: ကတ္တရာလမ်း: ကွန်ကရစ်လမ်း: မော်တော်ဆိုင်ကယ်လမ်း  
 ကျောက်ခင်းလမ်း: မြေသားလမ်း: လူသွားလမ်း: အခြား:

(င) ကျေးရွာဖွံ့ဖြိုးမှုစီမံချက်

(၁) လူထုဝဟ်ပြုစီမံကိန်းမစတင်မှီ ဤကျေးရွာတွင်ကျေးရွာဖွံ့ဖြိုးမှု စီမံချက်ရှိခဲ့ပါသလား?  ရှိပါသည်/မရှိပါ/မသိပါ

(၂) ရှိခဲ့ပါလျှင် ဤစီမံချက်ကို မည်သည့် ခုနှစ်တွင်ပြင်ဆင်ခဲ့ပါသနည်း? နှစ် ၂၀၁၃/မသိပါ

(၃) ဤစီမံချက်ကို မြို့နယ်မှအတည်ပြုခဲ့ပါသလား?  ပြုခဲ့ပါသည်/မပြုခဲ့ပါ /မသိပါ

(စ) ခရီးအကွာအဝေး

(၁) ဤကျေးရွာ၏ဝဟ်မှ၎င်းကျေးရွာအုပ်စု၏ဝဟ်အထိခရီးမိုင်မည်မျှကွာဝေးသနည်း? မိုင် ၂- /မသိပါ

(၂) ဤကျေးရွာမှ ၎င်းကျေးရွာအုပ်စုဝဟ်အထိသွားလာရာတွင်ကြာမြင့်သည့်အချိန်

ခြောက်သွေ့ရာသီတွင်ကြာချိန် ၂၅ မိနစ် ထော်လာဂျီ/မော်တော်ဆိုင်ကယ်/ခြေလျှင်/လား/မော်တော်ဘုတ်/အခြား

မိုးရာသီတွင်ကြာချိန် ၄၅ မိနစ် ထော်လာဂျီ/မော်တော်ဆိုင်ကယ်/ခြေလျှင်/လား/မော်တော်ဘုတ်/အခြား

(ဆ) ဝတ်ဝန်းကျင်ဆိုင်ရာသဘာဝဘေးအန္တရာယ် -

ဤကျေးရွာတွင်ကြေးခြင်းကဲ့သို့ သဘာဝဘေးအန္တရာယ်ကျရောက်ဖူးခြင်းရှိပါသလား?  မရှိပါ  ရှိပါသည်။ ရှိလျှင်ဖော်ပြပါ။ နှစ် ၂၀၁၃ ကျေးရွာဖွံ့ဖြိုးမှုစီမံချက်



လူထုဗဟိုပြုစီမံကိန်းစီမံကိန်းလက်စွဲ

မာမာ

(၈) ကျေးရွာတွင် ဇွဲ စည်းထားသော အဖွဲ့အစည်းများ  
လူထုဗဟိုပြုစီမံကိန်းမတိုင်မီ ဤကျေးရွာတွင် ကျေးရွာဖွံ့ဖြိုးရေးအတွက် အစိုးရ(သို့)ရွာသားများကိုယ်တိုင်(သို့) စီမံကိန်းတစ်ခုခုမှ  
ဇွဲ စည်းထားသည့် အဖွဲ့အစည်းများရှိပါသလား။

- (၁) -----
- (၂) -----
- (၃) -----
- (၄) -----
- (၅) -----

ကျေးရွာခေါင်းဆောင်

အမည် ဦးကျော်ဝင်း

လက်မှတ် *Kyaw* နေ့စွဲ ၁၇.၃.၁၆

လူထုစည်းရုံးရေးမှူး

အမည် ဦးအာကာဖြိုးချစ်

လက်မှတ် *Ar* နေ့စွဲ ၁၇.၃.၁၆

ပုံစံ - ၈ - ၁ ကျေးရွာအခြေခံအချက်အလက်များ (Form PC 1)

လမ်းညွှန်ချက်၊ ကျေးရွာတစ်ရွာသို့ ပထမဆုံးမိတ်ဆက်ခရီး သွားရောက်သောအခါ လူထုစည်းရုံးရေးမှူးသည် ကျေးရွာခေါင်းဆောင်များအား ကျေးရွာအချက်အလက်များကို မေတ္တာရပ်ခံ၍ တောင်းခံရသည်။ ဤအချက်အလက်များကို စီမံကိန်းမိတ်ဆက်အစည်းဝေးတွင် ဖော်ပြနိုင်စေရမည်။ စီမံကိန်းမိတ်ဆက်အစည်းဝေးတွင် လူထုစည်းရုံးရေးမှူးသည် ဤအချက်အလက်များအား စစ်ဆေးပြီး မှန်ကန်အောင်ပြုလုပ်ရမည်။ ပြီးနောက်တွင် လူထုစည်းရုံးရေးမှူးမှ သတင်းအချက်အလက်ထံသို့ Tablets ပုံစံဖြင့် ဖြည့်သွင်းရမည်။

ကျေးရွာခေါင်းဆောင် အမည် ဦးစောဝင်း	ကျေးရွာခေါင်းဆောင်၏ ဖုန်းနံပါတ် ၀၉ ၄၅၂၄၅၅၂၄၀	လူထုစည်းရုံးရေးမှူး၏ အမည် ဦးအောင်မြင်
ပြည်နယ်/တိုင်းဒေသကြီး ပွဲ	မြို့နယ် အင်းစိန်	ကျေးရွာအုပ်စု ဥက္ကဋ္ဌ

လူမျိုးစု	အိမ်ထောင်စုအရေအတွက်	ကိုးကွယ်သည့်ဘာသာ	အိမ်ထောင်စုအရေအတွက်
လူမျိုးစု (၁) - မြန်မာ	၆၀	ဘာသာ (၁) မြန်မာ	၆၀
လူမျိုးစု (၂) -----		ဘာသာ (၂) -----	
လူမျိုးစု (၃) -----		ဘာသာ (၃) -----	
လူမျိုးစုရော -----		ဘာသာရော -----	
အခြား	အရေအတွက်		
ပညာအဆင့်များ	၇		၇
သက်ကြီးရွယ်အိုများ (၆၅ နှင့် နှင့် အထက်)	၁၆		၁၅
စစ်ဘေးရှောင်			

	အမျိုးသား (အရေအတွက်)	အမျိုးသမီး (အရေအတွက်)
လူဦးရေ		
လူမျိုးစု (၁) - မြန်မာ	၁၀၉	၂၀၃
လူမျိုးစု (၂) -----		
လူမျိုးစု (၃) -----		
အခြား		
အိမ်ထောင်စဦးစီး	၅၇	၁၃

(ခ) အခြေခံအဆောက်အအုံ အသုံးအဆောင်များ

စာသင်ကျောင်း	အမှတ် ခြံမပါ	ကျန်းမာရေး	အမှတ် ခြံမပါ	ဘာသာရေး အဆောက် အအုံများ	အမှတ် ခြံမပါ
--------------	-----------------	------------	-----------------	----------------------------	-----------------

အထက်တန်းကျောင်း	<input type="checkbox"/>	ဆေးရုံ	<input type="checkbox"/>	စေတီ	<input type="checkbox"/>
အလယ်တန်းကျောင်း	<input type="checkbox"/>	ကျန်းမာရေးဌာန	<input type="checkbox"/>	ဘုန်းကြီးကျောင်း	<input checked="" type="checkbox"/>
မူလတန်းကျောင်း	<input checked="" type="checkbox"/>	ကျန်းမာရေးဌာနခွဲ	<input type="checkbox"/>	ဟိန္ဒူဘုရားကျောင်း	<input type="checkbox"/>
မူကြိုကျောင်း	<input type="checkbox"/>	ဆေးပေးခန်း	<input type="checkbox"/>	ခရစ်ယာန်ကျောင်း	<input type="checkbox"/>
အခြား	<input type="checkbox"/>	အခြား	<input type="checkbox"/>	ဗလီ	<input type="checkbox"/>
				အခြား	<input type="checkbox"/>
မှတ်ချက်		မှတ်ချက်		မှတ်ချက်	

(ဂ) ကျွမ်းကျင်သူများမှတ်တမ်း (ကျေးရွာတွင်နေထိုင်သော သို့မဟုတ် တခြားရွာမှလာရောက်သော ကျွမ်းကျင်သူများ)

(၁) စာသင်ကျောင်း			(၂) ဘုန်းမားရေး			(၃) လက်မှုပညာရှင်		
	ရွာတွင်နေထိုင်သူ	အခြားရွာမှလာသူ		ရွာတွင်နေထိုင်သူ	အခြားရွာမှလာသူ		ရွာတွင်နေထိုင်သူ	အခြားရွာမှလာသူ
မူလတန်းပြဆရာ/မ	<input type="checkbox"/>	<input checked="" type="checkbox"/>	ဆရာဝန်	<input type="checkbox"/>	<input type="checkbox"/>	လက်သမား	<input checked="" type="checkbox"/>	<input type="checkbox"/>
အထက်တန်းပြဆရာ/မ	<input type="checkbox"/>	<input type="checkbox"/>	လက်ထောက်ကျန်းမာရေးမှူး	<input type="checkbox"/>	<input type="checkbox"/>	ပန်းရံ	<input checked="" type="checkbox"/>	<input type="checkbox"/>
အလယ်တန်းပြဆရာ/မ	<input type="checkbox"/>	<input type="checkbox"/>	အမျိုးသမီးကျန်းမာရေးဆရာမ	<input type="checkbox"/>	<input checked="" type="checkbox"/>	လျှပ်စစ်ကျွမ်းကျင်၊ မီးသမား	<input type="checkbox"/>	<input type="checkbox"/>
မူကြိုဆရာ/မ	<input type="checkbox"/>	<input type="checkbox"/>	သားဖွားဆရာမ	<input type="checkbox"/>	<input type="checkbox"/>	ရေပိုက်သွယ်သူ	<input type="checkbox"/>	<input type="checkbox"/>
အခြား	<input type="checkbox"/>	<input type="checkbox"/>	ပြည်သူ့ကျန်းမာရေးလုပ်သား	<input type="checkbox"/>	<input type="checkbox"/>	စက်ပြင်ဆရာ	<input type="checkbox"/>	<input type="checkbox"/>
မှတ်ချက်			မှတ်ချက်			မှတ်ချက်		

(ဃ) ကျေးရွာသို့ ရောက်ရှိနိုင်သည့် လမ်းအခြေအနေ / ကျေးရွာတစ်ရွာသည် ၎င်း၏ ကျေးရွာအုပ်စုနှင့် ဆက်သွယ်ထားသော လမ်းအခြေအနေ (အောက်ပါတို့ကိုဝိုင်းပါ)

ကျောက်ကြမ်းလမ်း     
  ကတ္တရာလမ်း     
  ကွန်ကရစ်လမ်း     
  မော်တော်ဆိုင်ကယ်လမ်း  
 မျော့ပတ်လမ်း     
  မြေသားလမ်း     
  လူသွားလမ်း     
  အခြား \_\_\_\_\_

(င) ကျေးရွာဖွံ့ဖြိုးမှုစီမံချက်

- (၁) လူထုပဟိုပြုစီမံကိန်းမစတင်မီ ဤကျေးရွာတွင်ကျေးရွာဖွံ့ဖြိုးမှု စီမံချက်ရှိခဲ့ပါသလား? ဝိုင်းပါ  
ရှိပါသည်/မရှိပါ/မသိပါ
- (၂) ရှိခဲ့ပါလျှင် ဤစီမံချက်ကို မည်သည့် ခုနှစ်တွင်ပြင်ဆင်ခဲ့ပါသနည်း? နှစ်-----/မသိပါ
- (၃) ဤစီမံချက်ကို မြို့နယ်မှအတည်ပြုခဲ့ပါသလား? ပြုခဲ့ပါသည်/မပြုခဲ့ပါ /မသိပါ

(စ) ခရီးအကွာအဝေး

- (၁) ဤကျေးရွာ၏ဗဟိုမှ ၎င်းကျေးရွာအုပ်စု၏ဗဟိုအထိ ခရီးမိုင်မည်မျှကွာဝေးသနည်း? မိုင်---/မသိပါ
- (၂) ဤကျေးရွာမှ ၎င်းကျေးရွာအုပ်စုဗဟိုအထိ သွားလာရာတွင်ကြာမြင့်သည့်အချိန်၊

ခြောက်သွေ့ရာသီတွင်ကြာချိန် --- ၂၅ မိနစ် --- ထော်လာရီ/မော်တော်ဆိုင်ကယ်/ခြေလျင်/လား/မော်တော်ဘုတ်/  
 အခြား -----  
 မိုးရာသီတွင်ကြာချိန် --- ၃၅ မိနစ် --- ထော်လာရီ/မော်တော်ဆိုင်ကယ်/ခြေလျင်/လား/မော်တော်ဘုတ်/  
 အခြား -----

(ဆ) ပတ်ဝန်းကျင်ဆိုင်ရာ သဘာဝဘေးအန္တရာယ်  
ဤကျေးရွာတွင် ရေကြီးခြင်းကဲ့သို့ သဘာဝဘေးအန္တရာယ်ကျရောက်ဖူးခြင်း ရှိပါသလား။  
 မရှိပါ  ရှိပါသည် ရှိလျှင်ဖော်ပြပါ ----- ရေကြီးခြင်း -----

(ဇ) ကျေးရွာတွင် ဖွဲ့စည်းထားသော အဖွဲ့အစည်းများ  
လူထုပဟိုပြုပိတ်ကိန်းမတိုင်မီ ဤကျေးရွာတွင် ကျေးရွာဖွံ့ဖြိုးရေးအတွက် အစိုးရ (သို့) ရွာသားများကိုယ်တိုင်(သို့) ပိတ်ကိန်းတင်ရခမူ  
ဖွဲ့စည်းထားသည့် အဖွဲ့အစည်းများရှိပါသလား။ ဖွဲ့. ပြု. ရေး. လုပ်. ပြု. လုပ်. သော အဖွဲ့ အစည်း မရှိ

(ဃ) -----  
(ည) -----

(ဋ) အထွေထွေအုပ်ချုပ်ရေး ဦးစီးဌာန (GAD) မှ မှတ်တမ်းတင်ထားခြင်း  
ဤကျေးရွာသည် အထွေထွေအုပ်ချုပ်ရေး ဦးစီးဌာန (GAD) မှ မှတ်တမ်းတင်ထားမှု ရှိပါသလား။  
 မရှိပါ  ရှိပါသည်

ကျေးရွာခေါင်းဆောင်

အမည် ဦးကျော်ထင်

လက်မှတ်  နေ့စွဲ ၁၅-၁-၁၇

လူထုစည်းရုံးရေးမှူး

အမည် ဦးကျော်ဇော်

လက်မှတ်  နေ့စွဲ ၁၅-၁-၁၇



ပုံစံ - ၈ - ၁ ကျေးရွာအခြေခံအချက်အလက်များ (Form PC 1)

လမ်းညွှန်ချက်၊ ကျေးရွာတစ်ရွာသို့ ပထမဆုံးမိတ်ဆက်ခရီး သွားရောက်သောအခါ လူထုစည်းရုံးရေးမှူးသည် ကျေးရွာခေါင်းဆောင်များအား ကျေးရွာအချက်အလက်များကို မေတ္တာရပ်ခံ၍ တောင်းခံရသည်။ ဤအချက်အလက်များကို စီမံကိန်းမိတ်ဆက်အစည်းဝေးမတိုင်မီတောင်းခံရမည်။ စီမံကိန်းမိတ်ဆက်အစည်းဝေးတွင် လူထုစည်းရုံးရေးမှူးသည် ဤအချက်အလက်များအား စစ်ဆေးပြီး မှန်ကန်အောင်ပြုလုပ်ရမည်။ ပြီးနောက်တွင် လူထုစည်းရုံးရေးမှူးမှ သတင်းအချက်အလက်ထံသို့ Tablets မှ တဆင့် ဖြည့်သွင်းရမည်။

ကျေးရွာခေါင်းဆောင်အမည် <i>စိုးကျော်စင်</i>	ကျေးရွာခေါင်းဆောင်၏ ဖုန်းနံပါတ် <i>၀၇ ၄၅၁၄၅၅၂၄၀</i>	လူထုစည်းရုံးရေးမှူး၏ အမည် <i>စိုးကျော်စင်</i>
ပြည်နယ်/တိုင်းဒေသကြီး <i>ဧရာဝတီ</i>	မြို့နယ် <i>စိုက်ပျိုးရေး</i>	ကျေးရွာအုပ်စု <i>ပုလဲ</i>
		ကျေးရွာ <i>၇၈၄</i>

က။ လူဦးရေ

လူမျိုးစု	အိမ်ထောင်စုအရေအတွက်	ကိုးကွယ်သည့်ဘာသာ	အိမ်ထောင်စုအရေအတွက်
လူမျိုးစု (၁) -- <i>ပအိုဝ်း</i> --	<i>၆၂</i>	ဘာသာ (၁) -- <i>ဗုဒ္ဓ</i> --	<i>၆၂</i>
လူမျိုးစု (၂) -----		ဘာသာ (၂) -----	
လူမျိုးစု (၃) -----		ဘာသာ (၃) -----	
လူမျိုးစုရော -----		ဘာသာရော -----	
အခြား	အရေအတွက်		
မသန်စွမ်းသူများ	<i>၃</i>		
သက်ကြီးရွယ်အိုများ (၆၅ နှစ် နှင့် အထက်)	<i>၁၇</i>		
စစ်ဘေးရှောင်	-		

	အမျိုးသား (အရေအတွက်) :	အမျိုးသမီး (အရေအတွက်)
လူဦးရေ		
လူမျိုးစု (၁) -- <i>ပအိုဝ်း</i> --	<i>၁၀၉</i>	<i>၂၀၆</i>
လူမျိုးစု (၂) -----		
လူမျိုးစု (၃) -----		
အခြား		
အိမ်ထောင်စုဦးစီး	<i>၄၉</i>	<i>၁၃</i>

(ခ) အခြေခံအဆောက်အအုံ အသုံးအဆောင်များ

စာသင်ကျောင်း	အမှတ် ခြံပိ	ကျန်းမာရေး	အမှတ် ခြံပိ	ဘာသာရေး အဆောက် အအုံများ	အမှတ် ခြံပိ
အထက်တန်းကျောင်း	<input type="checkbox"/>	ဆေးရုံ	<input type="checkbox"/>	စေတီ	<input type="checkbox"/>
အလယ်တန်းကျောင်း	<input type="checkbox"/>	ကျန်းမာရေးဌာန	<input type="checkbox"/>	ဘုန်းကြီးကျောင်း	<input checked="" type="checkbox"/>

တတိယအပိုင်း

မူလတန်းကျောင်း	<input checked="" type="checkbox"/>	ကျန်းမာရေးဌာနခွဲ	<input type="checkbox"/>	ဟိန္ဒူဘုရားကျောင်း	<input type="checkbox"/>
မူကြိုကျောင်း	<input type="checkbox"/>	ဆေးပေးခန်း	<input type="checkbox"/>	ခရစ်ယာန်ကျောင်း	<input type="checkbox"/>
အခြား	<input type="checkbox"/>	အခြား	<input type="checkbox"/>	ဗလီ	<input type="checkbox"/>
မုတ်ချက်		မုတ်ချက်		အခြား	<input type="checkbox"/>
				မုတ်ချက်	

(ဂ) ကျွမ်းကျင်သူများမှတ်တမ်း (ကျေးရွာတွင်နေထိုင်သော သို့မဟုတ် တခြားရွာမှလာရောက်သော ကျွမ်းကျင်သူများ)

(၁) စာသင်ကျောင်း			(၂) ကျန်းမာရေး			(၃) လက်မှုပညာရှင်		
	ရွာတွင်နေထိုင်သူ	အခြားရွာမှလာသူ		ရွာတွင်နေထိုင်သူ	အခြားရွာမှလာသူ		ရွာတွင်နေထိုင်သူ	အခြားရွာမှလာသူ
မူလတန်းပြဆရာ/မ	<input type="checkbox"/>	<input checked="" type="checkbox"/>	ဆရာဝန်	<input type="checkbox"/>	<input type="checkbox"/>	လက်သမား	<input checked="" type="checkbox"/>	<input type="checkbox"/>
အထက်တန်းပြဆရာ/မ	<input type="checkbox"/>	<input type="checkbox"/>	လက်ထောက်ကျန်းမာရေးမှူး	<input type="checkbox"/>	<input type="checkbox"/>	ပန်းရံ	<input checked="" type="checkbox"/>	<input type="checkbox"/>
အလယ်တန်းပြဆရာ/မ	<input type="checkbox"/>	<input type="checkbox"/>	အမျိုးသမီးကျန်းမာရေးဆရာမ	<input type="checkbox"/>	<input checked="" type="checkbox"/>	လျှပ်စစ်ကျွမ်းကျင်သမား	<input type="checkbox"/>	<input type="checkbox"/>
မူကြိုဆရာ/မ	<input type="checkbox"/>	<input type="checkbox"/>	သားဖွားဆရာမ	<input checked="" type="checkbox"/>	<input type="checkbox"/>	ရေပိုက်သွယ်သူ	<input type="checkbox"/>	<input type="checkbox"/>
အခြား	<input type="checkbox"/>	<input type="checkbox"/>	ပြည်သူ့ကျန်းမာရေးလုပ်သား	<input checked="" type="checkbox"/>	<input type="checkbox"/>	စက်ပြင်ဆရာ	<input type="checkbox"/>	<input type="checkbox"/>
မုတ်ချက်			မုတ်ချက်			မုတ်ချက်		

(ဃ) ကျေးရွာသို့ ရောက်ရှိနိုင်သည့် လမ်းအခြေအနေ / ကျေးရွာတစ်ရွာသည် ၎င်း၏ ကျေးရွာအုပ်စုနှင့် ဆက်သွယ်ထားသော လမ်းအခြေအနေ (အောက်ပါတို့ကိုပိုင်းပါ)

ကျောက်ကြမ်းလမ်း      ကတ္တရာလမ်း      ကွန်ကရစ်လမ်း      မော်တော်ဆိုင်ကယ်လမ်း  
 ကျောက်ခင်းလမ်း      မြေသားလမ်း      လူသွားလမ်း      အခြား \_\_\_\_\_

(င) ကျေးရွာဖွံ့ဖြိုးမှုစီမံချက်

- (၁) လူထုပတ်ဝန်းကျင်ထိခိုက်မှုမရှိစေရန်မိမိတို့ ကျေးရွာတွင်ကျေးရွာဖွံ့ဖြိုးမှု စီမံချက်ရှိခဲ့ပါသလား?      ဝါးပါ  
 ရှိပါသည်/မရှိပါ/မသိပါ
- (၂) ရှိခဲ့ပါလျှင် ဤစီမံချက်ကို မည်သည့် ခုနှစ်တွင်ပြင်ဆင်ခဲ့ပါသနည်း?      နှစ်-----/မသိပါ
- (၃) ဤစီမံချက်ကို မြို့နယ်မှအတည်ပြုခဲ့ပါသလား?      ပြုခဲ့ပါသည်/မပြုခဲ့ပါ /မသိပါ

(စ) ခရီးအကွာအဝေး

- (၁) ဤကျေးရွာ၏ပတ်ဝန်းကျင်မှ ၎င်းကျေးရွာအုပ်စု၏ပတ်ဝန်းကျင်မှ ခရီးမိုင်မည်မျှကွာဝေးသနည်း?      မိုင်---/မသိပါ
- (၂) ဤကျေးရွာမှ ၎င်းကျေးရွာအုပ်စု၏ပတ်ဝန်းကျင်မှ သွားလာရာတွင်ကြာမြင့်သည့်အချိန်။

ခြောက်သွေ့ရာသီတွင်ကြာချိန်-----၁၂ မိနစ်----- ထော်လာဂျီ/မော်တော်ဆိုင်ကယ်/ခြေလျင်/လား/မော်တော်ဘုတ်/  
 အခြား-----

မိုးရာသီတွင်ကြာချိန်-----၁၅ မိနစ်----- ထော်လာဂျီ/မော်တော်ဆိုင်ကယ်/ခြေလျင်/လား/မော်တော်ဘုတ်/  
 အခြား-----

(ဆ) ပတ်ဝန်းကျင်ဆိုင်ရာ သဘာဝဘေးအန္တရာယ်

တက်ဖက်

ဤကျေးရွာတွင် ရေကြီးခြင်းကဲ့သို့ သဘာဝဘေးအန္တရာယ်ကျရောက်ဖူးခြင်း ရှိပါသလား။

မရှိပါ  ရှိပါသည် ရှိလျှင်ဖော်ပြပါ -----

(ဇ) ကျေးရွာတွင် ဖွဲ့စည်းထားသော အဖွဲ့အစည်းများ

လူထုဗဟိုပြုစီမံကိန်းမတိုင်မီ ဤကျေးရွာတွင် ကျေးရွာဖွံ့ဖြိုးရေးအတွက် အစိုးရ (သို့) ရွာသားများကိုယ်တိုင်(သို့) စီမံကိန်းတစ်ခုခုမှ ဖွဲ့စည်းထားသည့် အဖွဲ့အစည်းများရှိပါသလား။

(၁) -----

(၂) -----

(ဈ) အထွေထွေအုပ်ချုပ်ရေး ဦးစီးဌာန (GAD) မှ မှတ်တမ်းတင်ထားခြင်း

ဤကျေးရွာသည် အထွေထွေအုပ်ချုပ်ရေး ဦးစီးဌာန (GAD) မှ မှတ်တမ်းတင်ထားမှု ရှိပါသလား။

မရှိပါ  ရှိပါသည်

ကျေးရွာခေါင်းဆောင်

အမည် *ဒီဂျော့စ်*

လက်မှတ် *[Signature]* နေ့စွဲ ၂၅. ၁၁. ၂၀၁၇

လူထုစည်းရုံးရေးမှူး

အမည် *ဒီအာအာဇိမ်းအိမ်*

လက်မှတ် *[Signature]* နေ့စွဲ ၂၅. ၁၁. ၂၀၁၇

ပုံစံ - ၈ - ၁ ကျေးရွာအခြေခံအချက်အလက်များ (Form PC 1)

လမ်းညွှန်ချက်၊ ကျေးရွာတစ်ရွာသို့ ပထမဆုံးမိတ်ဆက်ခရီး သွားရောက်သောအခါ လူထုစည်းရုံးရေးမှူးသည် ကျေးရွာ ခေါင်းဆောင်များအား ကျေးရွာအချက်အလက်များကို မေတ္တာရပ်ခံ၍ တောင်းခံရသည်။ ဤအချက်အလက်များကို စီမံကိန်း မိတ်ဆက်အစည်းဝေးမတိုင်မီတောင်းခံရမည်။ စီမံကိန်းမိတ်ဆက်အစည်းဝေးတွင် လူထုစည်းရုံးရေးမှူးသည် ဤအချက်အလက် များအား စစ်ဆေးပြီး မှန်ကန်အောင်ပြုလုပ်ရမည်။ ပြီးနောက်တွင် လူထုစည်းရုံးရေးမှူးမှ သတင်းအချက်အလက်ထံသို့ Tablets မှ တဆင့် ဖြည့်သွင်းရမည်။

ကျေးရွာခေါင်းဆောင် အမည် <b>ဦးကျော်စိုး</b>	ကျေးရွာခေါင်းဆောင်၏ ဖုန်းနံပါတ် <b>၀၅ ၄၅၂ ၄၅၅၂၄၀</b>	လူထုစည်းရုံးရေးမှူး၏ အမည် <b>ဦးအာကာဒိန်းချစ်</b>
ပြည်နယ်တိုင်းဒေသကြီး <b>ဗဟို</b>	မြို့နယ် <b>စိန်</b>	ကျေးရွာအုပ်စု <b>ဖိုးဒါးစိန်</b> ကျေးရွာ <b>၅၆၄</b>

က။ လူဦးရေ

လူမျိုးစု	အိမ်ထောင်စုအရေအတွက်	ကိုးကွယ်သည့်ဘာသာ	အိမ်ထောင်စုအရေအတွက်
မျိုးစု (၁) <b>မအိုင်</b>	<b>၆၅</b>	ဘာသာ (၁) <b>ဗုဒ္ဓဘာသာ</b>	<b>၆၅</b>
လူမျိုးစု (၂) -----		ဘာသာ (၂) -----	
လူမျိုးစု (၃) -----		ဘာသာ (၃) -----	
လူမျိုးစုရော -----		ဘာသာရော -----	
အခြား			
	အရေအတွက်		
မသန်စွမ်းသူများ	<b>၃</b>		
သက်ကြီးရွယ်အိုများ (၆၅ နှစ် နှင့် အထက်)	<b>၁၈</b>		
စစ်ဘေးရှောင်			

	အမျိုးသား (အရေအတွက်)	အမျိုးသမီး (အရေအတွက်)
လူဦးရေ		
လူမျိုးစု (၁) <b>မအိုင်</b>	<b>၁၁၂</b>	<b>၂၀၈</b>
လူမျိုးစု (၂) -----		
လူမျိုးစု (၃) -----		
အခြား		
အိမ်ထောင်ဦးစီး	<b>၅၁</b>	<b>၁၄</b>

(ခ) အခြေခံအဆောက်အအုံ အသုံးအဆောင်များ

စာသင်ကျောင်း	အမှတ် ခြံပိ	ကျန်းမာရေး	အမှတ် ခြံပိ	ဘာသာရေး အဆောက် အအုံများ	အမှတ် ခြံပိ
မူကြိုကျောင်း	<input type="checkbox"/>	တိုက်နယ်ဆေးရုံ	<input type="checkbox"/>	စေတီ	<input type="checkbox"/>
မူလတန်းကျောင်း	<input checked="" type="checkbox"/>	ကျန်းမာရေးဌာန	<input type="checkbox"/>	ဘုန်းကြီးကျောင်း	<input checked="" type="checkbox"/>
မူလွန်ကျောင်း	<input type="checkbox"/>	ကျန်းမာရေးဌာနခွဲ	<input type="checkbox"/>	ဟိန္ဒူဘုရားကျောင်း	<input type="checkbox"/>
အလယ်တန်းကျောင်း	<input type="checkbox"/>	ဆေးပေးခန်း	<input type="checkbox"/>	ခရစ်ယာန်ကျောင်း	<input type="checkbox"/>
လယ်လွန်ကျောင်း	<input type="checkbox"/>	အခြား	<input type="checkbox"/>	ဗလီ	<input type="checkbox"/>
အထက်တန်းကျောင်း	<input type="checkbox"/>			အခြား	<input type="checkbox"/>
အခြား	<input type="checkbox"/>				
မှတ်ချက်		မှတ်ချက်		မှတ်ချက်	

(ဂ) ကျွမ်းကျင်သူများမှတ်တမ်း (ကျေးရွာတွင်နေထိုင်သော သို့မဟုတ် တခြားရွာမှလာရောက်သော ကျွမ်းကျင်သူများ)

(၁) စာသင်ကျောင်း			(၂) ကျန်းမာရေး			(၃) လက်မှုပညာရှင်		
	ရွာတွင်နေ ထိုင်သူ	အခြားရွာမှ လာသူ		ရွာတွင်နေ ထိုင်သူ	အခြား ရွာမှ လာသူ		ရွာတွင် နေထိုင်သူ	အခြားရွာ မှလာသူ
မူလတန်းပြဆရာ/မ	<input type="checkbox"/>	<input checked="" type="checkbox"/>	ဆရာဝန်	<input type="checkbox"/>	<input type="checkbox"/>	လက်သမား	<input checked="" type="checkbox"/>	<input type="checkbox"/>
အထက်တန်းပြဆရာ/မ	<input type="checkbox"/>	<input type="checkbox"/>	လက်ထောက် ကျန်းမာရေးမှူး	<input type="checkbox"/>	<input type="checkbox"/>	ပန်းရံ	<input checked="" type="checkbox"/>	<input type="checkbox"/>
အလယ်တန်းပြဆရာ/မ	<input type="checkbox"/>	<input type="checkbox"/>	အမျိုးသမီးကျန်းမာရေး ဆရာမ	<input type="checkbox"/>	<input checked="" type="checkbox"/>	လျှပ်စစ်ကျွမ်းကျင်၊ မီးသမား	<input type="checkbox"/>	<input type="checkbox"/>
မူကြိုဆရာ/မ	<input type="checkbox"/>	<input type="checkbox"/>	သားဖွားဆရာမ	<input type="checkbox"/>	<input type="checkbox"/>	ရေပိုက်သူလ်သူ	<input type="checkbox"/>	<input type="checkbox"/>
အခြား	<input type="checkbox"/>	<input type="checkbox"/>	ပြည်သူ့ကျန်းမာရေးလုပ်သား	<input type="checkbox"/>	<input type="checkbox"/>	စက်ပြင်ဆရာ	<input type="checkbox"/>	<input type="checkbox"/>
			မှတ်ချက်			မှတ်ချက်		

(ဃ) ကျေးရွာသို့ ရောက်ရှိနိုင်သည့် လမ်းအခြေအနေ / ကျေးရွာတစ်ရွာသည် ၎င်း၏ ကျေးရွာအုပ်စုနှင့် ဆက်သွယ်ထားသော လမ်းအခြေအနေ (အောက်ပါတို့ကိုပိုင်းပါ)

ကျောက်ကြမ်းလမ်း      ကတ္တရာလမ်း      ကွန်ကရစ်လမ်း      မော်တော်ဆိုင်ကယ်လမ်း  
 ကျောက်ခင်းလမ်း      မြေသားလမ်း      လူသွားလမ်း      အခြား \_\_\_\_\_

(င) ကျေးရွာဖွံ့ဖြိုးမှုစီမံချက်

- (၁) လူထုဗဟိုပြုစီမံကိန်းမစတင်မှီ ဤကျေးရွာတွင်ကျေးရွာဖွံ့ဖြိုးမှု စီမံချက်ရှိခဲ့ပါသလား? ပိုင်းပါ  
ရှိပါသည်/မရှိပါ/မသိပါ
- (၂) ရှိခဲ့ပါလျှင် ဤစီမံချက်ကို မည်သည့် ခုနှစ်တွင်ပြင်ဆင်ခဲ့ပါသနည်း? နှစ်-----/မသိပါ
- (၃) ဤစီမံချက်ကို မြို့နယ်မှအတည်ပြုခဲ့ပါသလား? ပြုခဲ့ပါသည်/မပြုခဲ့ပါ /မသိပါ

(စ) ခရီးအကွာအဝေး

- (၁) ဤကျေးရွာ၏ဗဟိုမှ ၎င်းကျေးရွာအုပ်စု၏ဗဟိုအထိ ခရီးပိုင်မည်မျှကွာဝေးသနည်း? မိုင်-၇---/မသိပါ
- (၂) ဤကျေးရွာမှ ၎င်းကျေးရွာအုပ်စုဗဟိုအထိ သွားလာရာတွင်ကြာမြင့်သည့်အချိန်။

ဖြောက်သွေရာသီတွင်ကြာချိန်---၂၅မိနစ်--- ထော်လာရီ(မော်တော်ဆိုင်ကယ်)ခြေလျင်/လား/မော်တော်ဘုတ်/  
အခြား:-----

မိုးရာသီတွင်ကြာချိန်---၃၀မိနစ်--- ထော်လာရီ(မော်တော်ဆိုင်ကယ်)ခြေလျင်/လား/မော်တော်ဘုတ်/  
အခြား:-----

(ဆ) ပတ်ဝန်းကျင်ဆိုင်ရာ သဘာဝဘေးအန္တရာယ်

ဤကျေးရွာတွင် ရေကြီးခြင်းကဲ့သို့ သဘာဝဘေးအန္တရာယ်ကျရောက်ဖူးခြင်း ရှိပါသလား။  
 မရှိပါ  ရှိပါသည် ရှိလျှင်ဖော်ပြပါ ----- ရေကြီးခြင်း-----

(ဇ) ကျေးရွာတွင် ဖွဲ့စည်းထားသော အဖွဲ့အစည်းများ

လူထုဗဟိုပြုစီမံကိန်းမတိုင်မီ ဤကျေးရွာတွင် ကျေးရွာဖွံ့ဖြိုးရေးအတွက် အစိုးရ (သို့) ရွာသားများကိုယ်တိုင်(သို့) စီမံကိန်းတစ်ခုခုမှ ဖွဲ့စည်းထားသည့် အဖွဲ့အစည်းများရှိပါသလား။

- (၁) -----
- (၂) -----

(ဈ) အထွေထွေအုပ်ချုပ်ရေး ဦးစီးဌာန (GAD) မှ မှတ်တမ်းတင်ထားခြင်း

ဤကျေးရွာသည် အထွေထွေအုပ်ချုပ်ရေး ဦးစီးဌာန (GAD) မှ မှတ်တမ်းတင်ထားမှု ရှိပါသလား။  
 မရှိပါ  ရှိပါသည်

ကျေးရွာခေါင်းဆောင်

အမည် ဦးကျော်ဝင်း

လက်မှတ်  နေ့. ၁၄.၉.၁၈

လူထုစည်းရုံးရေးမှူး

အမည် ဦးအောင်ဦးချစ်

လက်မှတ်  နေ့. ၁၄.၉.၁၈

၁၀။ စီမံကိန်း အချိန်စက်ဝန်းအချိန်ဇယား (ပုံစံ ၂)

ပုံစံ ၀-၂ - စီမံကိန်းစက်ဝန်းအချိန်ဇယား (PC 2)

လမ်းညွှန်စက်သက်ဆိုင်ရာလူထုစည်းရုံးရေးမှူး/လက်ထောက်နည်းပညာနည်းပညာမှူးများမှ စီမံကိန်းစက်ဝန်းအဆင့်တစ်ခုစီ ပြီးစီးတိုင်းကျေးရွာနှင့် ကျေးရွာအုပ်စု အတွက်တိုက်ပုံစံတိုက်ဖြည့်သွင်းရမည်။	
စည်းရုံးရေးမှူး/ဝန်ထမ်း အမည် - ဦးဘကာ ငြိမ်းချမ်း	
နေ့စွဲ ၂၂.၇.၁၆	စက်ဝန်းအားအမှတ်ခြစ်ပါ <input checked="" type="checkbox"/> စက်ဝန်း(၁) <input type="checkbox"/> စက်ဝန်း(၂) <input type="checkbox"/> စက်ဝန်း(၃) <input type="checkbox"/> စက်ဝန်း(၄)
ပြည်နယ်/တိုင်း မှန်	မြို့နယ် ဘီးလင်း
ကျေးရွာအုပ်စု ၂၃/၂၃	ကျေးရွာ ၅၆၁

စီမံကိန်းဆောင်ရွက်မှုအဆင့်များ	နေ့စွဲ		အစည်းအဝေးတွင်တက်ရောက်သူအရေအတွက်			
	စတင်သည့်နေ့	ပြီးဆုံးသည့်နေ့	အမျိုးသားအရေအတွက်	အမျိုးသမီးအရေအတွက်	အိမ်ထောင်စုအရေအတွက်	လူမျိုးစုတက်ရောက်သူ အရေအတွက်နှင့် လူချိုးစုအမည်
၁. ကျေးရွာစီမံကိန်း မိတ်ဆက်အစည်းအဝေး	၁၇.၇.၁၆	၁၇.၇.၁၆	၃၂	၂၆	၅၅	၅၆   မအိုင် ၂   ကျေး
၂. ကျေးရွာဖွံ့ဖြိုးရေး စီမံချက်ရေးဆွဲခြင်း အစည်းအဝေး	၂၀.၇.၁၆	၂၀.၇.၁၆	၂၃	၂၂	၄၆	၄၅   မအိုင် ၅   ကျေး
၃. ကျေးရွာအုပ်စု လုပ်ငန်း ဆုံးဖြတ်ချက်ချသည့်အစည်းအဝေး	၂၂.၇.၁၆	၂၂.၇.၁၆	၁၀	၇	၁၇	၅   မအိုင် ၁၂   ကျေး
၄. မြို့နယ်အဆင့်စီမံကိန်းရေးဆွဲရေးနှင့်အကောင်အထည်ဖော်ရေးကော်မတီ၏ စီမံကိန်း သုံးသပ်မှုအစည်းအဝေး	၂၉.၆.၁၆	၂၉.၆.၁၆	မရှိ	မရှိ	မရှိ	မရှိ
၅. မြို့နယ် စီမံကိန်းရေးဆွဲရေးနှင့်အကောင်အထည်ဖော်ရေးကော်မတီ၏ဆုံးဖြတ်မှုကို ရွာသို့ အသိပေးအကြောင်းကြားသည့်အစည်းအဝေး	၂၁.၆.၁၆	၂၁.၆.၁၆	၁၁	၁၅	၂၆	၃   ကျေး ၂၃   မအိုင်
၆. စီမံကိန်းလုပ်ငန်းခွဲစီမံချက်ရေးဆွဲခြင်း အစည်းအဝေး	မရှိ	မရှိ	မရှိ	မရှိ	မရှိ	မရှိ



လူထုဗဟိုပြုစီမံကိန်းစီမံကိန်းလက်စွဲ

ပထမ

၆.၁။ စီမံကိန်းလုပ်ငန်း အကောင်အထည်ဖော် ရေးအပ်အစဉ် ရေးဆွဲခြင်း	၈.၇.၁၆	၈.၇.၁၆	၁၂	၁၁	၂၃	၁   ၈၇၆ ၂၂   ၁၅၆
၆.၂။ ဝယ်ယူရေးအစီအစဉ် ရေးဆွဲခြင်း	၁၇.၈.၁၆	၁၇.၈.၁၆	၁၁	၈	၁၉	၁   ၁၉ ၂၃   ၂၅၆
၆.၃။ တက္ကသိုလ်ကျောင်းများ လျာထားအစီအစဉ် ရေးဆွဲခြင်း	၁၇.၈.၁၆	၁၇.၈.၁၆	၁၁	၈	၁၉	၁၉   ၂၅၆
၆.၄။ ပြင်/ထိန်းအစီအစဉ် ရေးဆွဲခြင်း	၁၇.၈.၁၆	၁၇.၈.၁၆	၁၁	၈	၁၉	၁၉   ၂၅၆
၇။ စီမံကိန်းလုပ်ငန်းခွဲ တိုးတက်မှု စောင့်ကြည့် လစဉ်အစည်းအဝေး	မရှိ	မရှိ	မရှိ	မရှိ	မရှိ	မရှိ
၇.၁။ အစည်းအဝေး ပထမအကြိမ်	၂၅.၉.၁၆	၂၅.၉.၁၆	၁၅	၉	၂၄	၂၄   ၂၅၆ ၂၄   ၂၅၆
၇.၂။ အစည်းအဝေး ဒုတိယအကြိမ်	၅.၁၀.၁၆	၅.၁၀.၁၆	၁၅	၇	၂၂	၁   ၈၇၆ ၂၂   ၂၅၆
၇.၃။ အစည်းအဝေး တတိယအကြိမ်	၂၄.၁၀.၁၆	၂၄.၁၀.၁၆	၁၅	၁၅	၂၆	၁   ၈၇၆ ၂၅   ၂၅၆
၈။ စီမံကိန်းလုပ်ငန်းခွဲ အပြီးသတ်စစ်ဆေးခြင်း အစည်းအဝေး	၇.၁၀.၁၆	၇.၁၀.၁၆	၁၀	၇	၁၇	၁   ၈၇၆ ၁၆   ၂၅၆
၉။ လူထုစစ်ဆေးပွဲအစည်းအဝေး	၉.၁၁.၁၆	၉.၁၁.၁၆	၇၆	၇၀	၇၈	၁   ၈၇၆ ၇၈   ၂၅၆



ပုံစံ ၀-၂ - စီမံကိန်းစက်ဝန်းအချိန်ဇယား (PC 2)

လမ်းညွှန်ချက်၊ သက်ဆိုင်ရာလူထု စည်းရုံးရေးများ/လက်ထောက်နည်းပညာနည်းပညာများမှ စီမံကိန်းစက်ဝန်းအဆင့်တစ်ခုစီ/စီးတိုင်း ကျေးရွာနှင့် ကျေးရွာအုပ်စုအတွက် ဤပုံစံကို ဖြည့်သွင်းရမည်။

စည်းရုံးရေးများ/ခန့်အပ် အမည် ဦးကာက ဇိုင်ခွင်

နေ့စွဲ ၁၆.၁.၁၇ စက်ဝန်းအားကပုတ်ခြင်ပါ  စက်ဝန်း(၁)  စက်ဝန်း(၂)  စက်ဝန်း(၃)  စက်ဝန်း (၄)

ပြည်နယ်/တိုင်း ဗန် - မြို့နယ် အိလေ ကျေးရွာအုပ်စု ဦးစိန် ကျေးရွာ ၅၆

စီမံကိန်းဆောင်ရွက်မှုအဆင့်များ	နေ့စွဲ		အစည်းအဝေးတွင်တက်ရောက်သူအရေအတွက်			
	စတင်သည့်နေ့	ပြီးဆုံးသည့်နေ့	အမျိုးသားအရေအတွက်	အမျိုးသမီးအရေအတွက်	အိမ်ထောင်စုအရေအတွက်	လူမျိုးစုကောက်ရောက်သူအရေအတွက်နှင့် လူမျိုးစုအမည်
၁။ ကျေးရွာစီမံကိန်း မိတ်ဆက်အစည်းအဝေး	၁၅.၁.၁၇	၁၅.၁.၁၇	၂၀	၂၀	၅၀	၅၀   ဗန်
၂။ ကျေးရွာဖွံ့ဖြိုးရေး စီမံချက်ရေးဆွဲခြင်းအစည်းအဝေး	၁၆.၁.၁၇	၁၆.၁.၁၇	၂၀	၃၂	၅၂	၅၂   ဗန်
၃။ ကျေးရွာအုပ်စု လုပ်ငန်းဆုံးဖြတ်ချက်ချသည့်အစည်းအဝေး	၁၆.၁.၁၇	၁၆.၁.၁၇	၈	၆	၁၄	၅   ဗန် ၉   ကရင်
၄။ မြို့နယ်အဆင့် စီမံကိန်းရေးဆွဲရေးနှင့် အကောင်အထည်ဖော်ရေးကော်မတီ၏ စီမံကိန်း သုံးသပ်မှုအစည်းအဝေး	၆.၃.၁၇	၂၄.၃.၁၇	မလို	မလို	မလို	မလို
၅။ မြို့နယ် စီမံကိန်းရေးဆွဲရေးနှင့် အကောင်အထည်ဖော်ရေး ကော်မတီ၏ဆုံးဖြတ်မှုကို ရွာသို့ အသိပေးအကြောင်းကြားသည့် အစည်းအဝေး	၄.၄.၁၇	၄.၄.၁၇	၁၇	၂၅	၄၂	၄၂   ဗန်
၆။ စီမံကိန်းလုပ်ငန်းဆွဲစီမံချက်ရေးဆွဲခြင်းအစည်းအဝေး						
၆.၁။ စီမံကိန်းလုပ်ငန်း အကောင်အထည်ဖော်ရေးအစီအစဉ် ရေးဆွဲခြင်း	၂၁.၄.၁၇	၂၁.၄.၁၇	၂၂	၂၃	၄၅	၄၅   ဗန်

၇-၂



၆.၂။ ဝယ်ယူရေးအစီအစဉ် ချေးဆွဲခြင်း	၂၀.၄.၂၇	၂၀.၄.၂၇	၄	၄	၈	၈   ပအိုဝ်း
၆.၃။ ဘဏ္ဍာရေးကုန်ကျမှု လျာထားအစီအစဉ် ချေးဆွဲခြင်း	၂၂.၄.၂၇	၂၂.၄.၂၇	၂၂	၂၃	၄၅	၄၅   ပအိုဝ်း
၆.၄။ ပြင်/ထိန်းအစီအစဉ် ချေးဆွဲခြင်း	၂၁.၄.၂၇	၂၁.၄.၂၇	၂၂	၂၃	၄၅	၄၅   ပအိုဝ်း
၇။ စီမံကိန်းလုပ်ငန်းခွဲ တိုးတက်မှု စောင့်ကြည့် အစည်းအဝေး						
၇.၁။ အစည်းအဝေး ပထမအကြိမ်	၃၀.၅.၂၇	၃၀.၅.၂၇	၁၉	၂၇	၄၆	၄၆   ပအိုဝ်း
၇.၂။ အစည်းအဝေး ဒုတိယအကြိမ်	၂၆.၇.၂၇	၂၆.၇.၂၇	၉	၁၇	၂၆	၂၆   ပအိုဝ်း
၇.၃။ အစည်းအဝေး တတိယအကြိမ်	၂၀.၁၁.၂၇	၂၀.၁၁.၂၇	၂၁	၂၇	၄၈	၄၈   ပအိုဝ်း
၈။ စီမံကိန်းလုပ်ငန်းခွဲ အပြီးသတ်စစ်ဆေးခြင်း အစည်းအဝေး	၂၀.၁၁.၂၇	၂၀.၁၁.၂၇	၂၁	၂၇	၄၈	၄၈   ပအိုဝ်း
၉။ လူထုဝတ်ဆေးခန်းအစည်းအဝေး	၂၅.၁၁.၂၇	၂၅.၁၁.၂၇	၅၀	၇၁	၁၂၁	၁၂၁   ပအိုဝ်း

ပုံစံ - ၈ - ၂ - စီမံကိန်းစက်ဝန်းအချိန်ဇယား (PC 2)

လမ်းညွှန်ရွာကား သက်ဆိုင်ရာလူထုစည်းရုံးရေးမှူး/လက်ထောက်နည်းပညာမှူးများမှ စီမံကိန်းစက်ဝန်းအဆင့်တစ်ခုစီပြီးစီးတိုင်း ကျေးရွာနှင့် ကျေးရွာအုပ်စုအတွက် ဤပုံစံကို ဖြည့်သွင်းရမည်။

စည်းရုံးရေးမှူး/ဝန်ထမ်း အမည် ဦးကောကျိန်-၃၂၆

နေ့စွဲ ၂၆.၁၁.၂၀၁၇  စက်ဝန်း(၁)  စက်ဝန်း(၂)  စက်ဝန်း(၃)  
 စက်ဝန်း (၄)

ပြည်နယ်/တိုင်း မုံ မြို့နယ် အင်း ကျေးရွာအုပ်စု ဇို.ဝါ.ဘီ.၆ ကျေးရွာ ၇၆၄

စီမံကိန်းဆောင်ရွက်မှုအဆင့်များ	နေ့စွဲ		အစည်းအဝေးတွင်တက်ရောက်သူအရေအတွက်			
	စတင်သည့်နေ့	ပြီးဆုံးသည့်နေ့	အမျိုးသားအရေအတွက်	အမျိုးသမီးအရေအတွက်	အိမ်ထောင်စုအရေအတွက်	လူမျိုးစုတက်ရောက်သူအရေအတွက်နှင့် လူမျိုးစုအမည်
၁။ ကျေးရွာစီမံကိန်း မိတ်ဆက်အစည်းအဝေး	၂၅.၁၁.၂၀၁၇	၂၅.၁၁.၁၇	၁၄	၃၄	၅	၅၂   မအိုင်
၂။ ကျေးရွာစွဲ ငြိမ်းရေး စီမံချက်ရေးဆွဲခြင်း အစည်းအဝေး	၂၆.၁၁.၁၇	၂၆.၁၁.၁၇	၁၄	၃၄	၅	၅၂   မအိုင်
၃။ ကျေးရွာအုပ်စု လုပ်ငန်းဆုံးဖြတ်ချက်ချသည့် အစည်းအဝေး	၂.၁၂.၁၇	၂.၁၂.၁၇	၁	၁	၂	၂   မအိုင်
၄။ မြို့နယ်အဆင့် စီမံကိန်းရေးဆွဲရေး နှင့် အကောင်အထည်ဖော်ရေးကော်မတီ၏ စီမံကိန်း သုံးသပ်မှု အစည်းအဝေး			မလို	မလို	မလို	မလို
၅။ မြို့နယ် စီမံကိန်းရေးဆွဲရေး နှင့် အကောင်အထည်ဖော်ရေး ကော်မတီ၏ဆုံးဖြတ်မှုကို ရွာသို့ အသိပေး အကြောင်းကြားသည့် အစည်းအဝေး						
၆။ စီမံကိန်းလုပ်ငန်းခွဲစီမံချက်ရေးဆွဲခြင်း အစည်းအဝေး						
၆.၁။ စီမံကိန်းလုပ်ငန်း အကောင်အထည်ဖော်ရေးအစီအစဉ် ရေးဆွဲခြင်း						

၁၀၆၂၅၁၀

ပုံစံ ၈ - ၂-စီမံကိန်းစက်ဝန်း အချိန်ဇယား (PC-2)

လမ်းညွှန်ချက်၊ သက်ဆိုင်ရာလူထုစည်းရုံးရေးမှူး/လက်ထောက်နည်းပညာမှူးများမှ စီမံကိန်းစက်ဝန်းအဆင့်တစ်ခုစီပြီးစီးတိုင်း ကျေးရွာနှင့် ကျေးရွာအုပ်စုအတွက် ဤပုံစံကို ပြည့်သွင်းရမည်။

စည်းရုံးရေးမှူး/ဝန်ထမ်း အမည် ဒေါ်ကာကဒိမ်ချစ်

နေ့စွဲ ၁၄.၉.၁၈ စက်ဝန်းအားအမှတ်ခြစ်ပါ  စက်ဝန်း(၁)  စက်ဝန်း(၂)  စက်ဝန်း(၃)  စက်ဝန်း(၄)

ပြည်နယ်/တိုင်း မန္တ မြို့နယ် ကီးကွင်း ကျေးရွာအုပ်စု ဖိုးငါးအိမ် ကျေးရွာ ၅၈၃

စီမံကိန်းဆောင်ရွက်မှုအဆင့်များ	နေ့စွဲ		အစဉ်အတော်ရောက်သူအရေအတွက်				အိမ်ထောင်စု ပေါင်း	အိမ် ထောင်စု %
	စတင်သည့် နေ့	ပြီးဆုံးသည့် နေ့	အမျိုးသား အရေအတွက်	အမျိုးသမီး အရေအတွက်	အိမ်ထောင်စု အရေအတွက်	လူမျိုးစုတက်ရောက်သူအရေ အတွက် နှင့် လူမျိုးစု အမည်		
၁။ ကျေးရွာစီမံကိန်း မိတ်ဆက် အစည်းအဝေး	၁၄.၉.၁၈	၁၄.၉.၁၈	၁၉	၃၉	၅၈	၅၈   ပနာ	၆၅	၈၉.၂၃%
၂။ ကျေးရွာဖွံ့ဖြိုးရေး စီမံချက်ရေးဆွဲခြင်း အစည်းအဝေး	၁၄.၉.၁၈	၁၄.၉.၁၈	၁၉	၃၉	၅၈	၅၈   ပနာ	၆၅	၈၉.၂၃%
၃။ ကျေးရွာအုပ်စု လုပ်ငန်းဆုံးဖြတ်ချက်ချ သည့်အစည်းအဝေး								
၄။ မြို့နယ်အဆင့် စီမံကိန်းရေးဆွဲရေးနှင့် အကောင်အထည်ဖော်ရေးကော်မတီ၏ စီမံကိန်း သုံးသပ်မှု အစည်းအဝေး	၁၆.၁၀.၁၈	၁၈.၁၀.၁၈						
၅။ မြို့နယ်စီမံကိန်းရေးဆွဲရေးနှင့် အကောင်အထည် ဖော်ရေး ကော်မတီ၏ ဆုံးဖြတ်မှုကို ရွာသို့အသိပေး အကြောင်းကြား သည့် အစည်းအဝေး	၅.၁.၁၉	၅.၁.၁၉	၇	၁၁	၁၈	၁၈   ပနာ	၆၅	၈၇.၆၉%

၆။ စီမံကိန်းလုပ်ငန်းခွဲစီမံချက်ရေးဆွဲခြင်း အစည်းအဝေး	ခရီးစဉ်	ခရီးစဉ်	ခရီးစဉ်	ခရီးစဉ်	ခရီးစဉ်	ခရီးစဉ်	ခရီးစဉ်	ခရီးစဉ်
၆.၁။ စီမံကိန်းလုပ်ငန်း အကောင်အထည် ဖော်ရေးအစီအစဉ် ရေးဆွဲခြင်း	၈.၁.၁၉	၈.၁.၁၉	၅	၁၀	၁၅	၁၅   ပအိုဝ်း	၆၅	၂၃.၀၈၇
၆.၂။ ယယ်ယူရေးအစီအစဉ် ရေးဆွဲခြင်း	၈.၁.၁၉	၈.၁.၁၉	၅	၁၀	၁၅	၁၅   ပအိုဝ်း	၆၅	၂၃.၀၈၇
၆.၃။ ဘဏ္ဍာရေးကုန်ကျမှု လျာထား အစီအစဉ်ရေးဆွဲခြင်း	၈.၁.၁၉	၈.၁.၁၉	၅	၁၀	၁၅	၁၅   ပအိုဝ်း	၆၅	၂၃.၀၈၇
၆.၄။ ပြင်/ထိန်းအစီအစဉ် ရေးဆွဲခြင်း	၈.၁.၁၉	၈.၁.၁၉	၅	၁၀	၁၅	၁၅   ပအိုဝ်း	၆၅	၂၃.၀၈၇
၇။ စီမံကိန်းလုပ်ငန်းခွဲ တိုးတက်မှု စောင့်ကြည့်အစည်းအဝေး	ခရီးစဉ်	ခရီးစဉ်	ခရီးစဉ်	ခရီးစဉ်	ခရီးစဉ်	ခရီးစဉ်	ခရီးစဉ်	ခရီးစဉ်
၇.၁။ အစည်းအဝေး ပထမအကြိမ်	၇.၂.၁၉	၇.၂.၁၉	၇	၉	၁၆	၁၆   ပအိုဝ်း	၆၅	၂၄.၆၅
၇.၂။ အစည်းအဝေး ဒုတိယအကြိမ်	၇.၂.၁၉	၇.၂.၁၉	၈	၈	၁၆	၁၆   ပအိုဝ်း	၆၅	၂၄.၆၅
၇.၃။ အစည်းအဝေး တတိယအကြိမ်	၇.၃.၁၉	၇.၃.၁၉	၁၃	၁၂	၂၅	၂၅   ပအိုဝ်း	၆၅	၃၈.၀၆၅
၇.၄။ အစည်းအဝေး စတုတ္ထအကြိမ်								
၈။ စီမံကိန်းလုပ်ငန်းခွဲအပြီးသတ်စစ်ဆေးခြင်း အစည်းအဝေး	၇.၃.၁၉	၇.၃.၁၉	၁၃	၁၂	၂၅	၂၅   ပအိုဝ်း	၆၅	၃၈.၀၆၅
၉။ လူထုစစ်ဆေးပွဲအစည်းအဝေး	၂၆.၃.၁၉	၂၆.၃.၁၉	၂၆	၄၃	၆၉	၆၀   ပအိုဝ်း ၈၈   ၉	၆၅	၂၂.၃၁၇

၇၃၅

# ၁၁။ ကျေးရွာ ဖွံ့ဖြိုးရေး ဦးစားပေးအစီအစဉ် (ပုံစံ ၃)

ပုံစံ - ၀ - ၃ ကျေးရွာဖွံ့ဖြိုးရေး ဦးစားပေးအစီအစဉ် (Form PC 3)

လက်ညွှန်ရွက် အဆင့်(၃) ကျေးရွာဖွံ့ဖြိုးရေးအစီအစဉ်အပေး ပြီးဆုံးသောအခါ ကျေးရွာပံ့ပိုးမှု အထောက်အကူပြု လုပ်ငန်းများကို လုပ်ဆောင်ရန်အတွက် ဤပုံစံကိုပြည့်စုံအောင် ဖြည့်သွင်းရမည်။

လူထုဝင်ရောက်မှု/ဝင်ရောက်မှု အရေအတွက် ဖြစ်ပေါ်စေရန်အတွက် **ဦးစားပေးခြင်းချက်**

နေ့စွဲ ၂၀၂၁.၇.၁၆ ဝက်ဂန်းအား အမှတ်ခြစ်ပါ (✓) ဝက်ဂန်း(၁)  
 □ ဝက်ဂန်း(၂) □ ဝက်ဂန်း(၃) □ ဝက်ဂန်း(၄)

ပြည်နယ်/တိုင်း/မြို့နယ် ဖွံ့ဖြိုးရေး ကော်မရှင်အဖွဲ့မှ **ဦးစီးဌာန** ကျေးရွာ **ရွာမ**

၀။ အခက်အခဲအတားအဆီးများအားလုံးအားလုံး - ယခုလက်ရှိအခြေအနေအထားတွင် ဤကျေးရွာဖွံ့ဖြိုးရေးတိုးတက်ရေးအတွက် အခက်အခဲအတားအဆီးများသည် မည်သည့်အခက်အခဲအတားအဆီးများ (အမျိုးသား/သမီး အနည်းဆုံးအခက်အခဲ ၅ ခုစီဖြည့်ပါ)

အမျိုးသား အဖွဲ့မှ တင်ပြသောအခက်အခဲအတားအဆီးများ	အမျိုးသမီး အဖွဲ့မှ တင်ပြသောအခက်အခဲအတားအဆီးများ
၀ ပညာရေးအခက်အခဲ	၀ ပညာရေးအခက်အခဲ
၂ လမ်းပန်းရေးအခက်အခဲ	၂ လမ်းပန်းရေးအခက်အခဲ
၃ လမ်းပန်းဆက်သွယ်ရေးအခက်အခဲ	၃ လမ်းပန်းဆက်သွယ်ရေးအခက်အခဲ
၄ အကျွမ်းကျင်မှုအခက်အခဲ	၄ အကျွမ်းကျင်မှုအခက်အခဲ
၅ အကျွမ်းကျင်မှုအခက်အခဲ	၅ အကျွမ်းကျင်မှုအခက်အခဲ

၀။ မျှော်မှန်းခြင်း - နောင်လာမည့် ( ၅ ) နှစ်အတွင်း ကျေးရွာဖွံ့ဖြိုးရေး မျှော်မှန်းလျာထားချက်များအား တင်ပြပါ။

အမျိုးသားအဖွဲ့မှ တင်ပြသောမျှော်မှန်းချက်များ	အမျိုးသမီးအဖွဲ့မှ တင်ပြသောမျှော်မှန်းချက်များ
၀ ပညာရေးကဏ္ဍ ဖွံ့ဖြိုးလာမည်	၀ ပညာရေးကဏ္ဍ ဖွံ့ဖြိုးလာမည်
၂ လမ်းပန်းရေးကဏ္ဍ တိုးတက်လာမည်	၂ လမ်းပန်းရေးကဏ္ဍ တိုးတက်လာမည်
၃ လမ်းပန်းဆက်သွယ်ရေးကဏ္ဍ ဖွံ့ဖြိုးလာမည်	၃ လမ်းပန်းဆက်သွယ်ရေးကဏ္ဍ ဖွံ့ဖြိုးလာမည်
၄ အကျွမ်းကျင်မှုအဖွဲ့ ဖွဲ့စည်းလာမည်	၄ အကျွမ်းကျင်မှုအဖွဲ့ ဖွဲ့စည်းလာမည်
၅ အကျွမ်းကျင်မှုအဖွဲ့ ဖွဲ့စည်းလာမည်	၅ အကျွမ်းကျင်မှုအဖွဲ့ ဖွဲ့စည်းလာမည်

၀။ လူထုဝင်ရောက်မှု၏ လာမည့် ( ၄ ) နှစ်အတွက် အကျိုးဝင်သော ဦးစားပေး ဖွံ့ဖြိုးတိုးတက်မှု လုပ်ငန်း အစီအစဉ်များအားဖော်ပြပါ။

အဆင့်	ကျေးရွာအတွက် ဦးစားပေး ဖွံ့ဖြိုးတိုးတက်မှု လုပ်ငန်းစဉ်များ	အဆိုပြုသူ (အမျိုးသားများ/ အမျိုးသမီးများ/အမျိုးသား+ အမျိုးသမီး)	ခန့်မှန်းကုန်ကျစရိတ်	အကျိုးခံစားခွင့်ရှိသူ ခန့်မှန်းခြေ အရေအတွက်
၀	ပညာရေး ခရီးစဉ်များ ဖွဲ့စည်းခြင်း	အမျိုးသား၊ အမျိုးသမီး	၆၄၀၀၀၀၀	၃၃၅
၂	ကျေးရွာအတွင်း လမ်းပန်းဆက်သွယ်ရေး	"	၁၀၀၀၀၀၀၀	၃၃၅
၃	ရွာအတွင်း အကျွမ်းကျင်မှုအဖွဲ့ ဖွဲ့စည်းခြင်း	"	၃၅၀၀၀၀၀၀	၃၃၅
၄				
၅				

အစဉ် - ၀၁ ယခုအခါ: (၀၁) ဝက်ဂန်း (၀၁) လက်မှတ် - ၀၁

လုပ်ညွှန်ချက် အဆင့်(၃) ကျေးရွာဖွံ့ဖြိုးရေးအစဉ်အစဉ်အတွင်း ပြီးဆုံးသောအခါ ကျေးရွာပိတ်ပိတ် အထောက်အကူပြု  
 ကော်မတီသည် လူထုစည်းရုံးရေးမှူးအကူအညီဖြင့် ဤပုံစံကိုပြည့်စုံအောင် ဖြည့်သွင်းရမည်။

လူထုစည်းရုံးရေးမှူး/ဝန်ထမ်း ထမည် ဒေါ်အိမ်မာအိမ်မာ

နေ့စွဲ ၂၀.၁.၂၆ စက်ဝန်းအား အမှတ်ခြစ်ပါ (V)  စက်ဝန်း(၁)   
 ✓ စက်ဝန်း(၂)  စက်ဝန်း(၃)  စက်ဝန်း(၄)

ပြည်နယ်/တိုင်း ဗဟို ကြီးကြပ်ရေး ဦးစီးဌာန မြို့နယ် ကျေးရွာအုပ်စု မြို့ကြီး ကျေးရွာ မြို့ကြီး

က၊ အခက်အခဲအတားအဆီးများအားဆွေးနွေးခြင်း - ယခုလက်ရှိအခြေအနေတွင် ဤကျေးရွာဖွံ့ဖြိုးတိုးတက်ရေးအတွက်  
 အဓိက အခက်အခဲအတားအဆီးများသည် မည်သည်များဖြစ်ပါသနည်း။ (အမျိုးသား/သမီး အနည်းဆုံးအခက်အခဲ ၅ ခုစီဖော်ပြပါ)

အမျိုးသား အဖွဲ့မှ တင်ပြသောအခက်အခဲအတားအဆီးများ		အမျိုးသမီး အဖွဲ့မှ တင်ပြသောအခက်အခဲအတားအဆီးများ	
၁	လမ်းပန်းဆက်သွယ်ရေးအခက်အခဲ	၁	လမ်းပန်းဆက်သွယ်ရေးအခက်အခဲ
၂	ပညာရေးအခက်အခဲ	၂	ပညာရေးအခက်အခဲ
၃	ဗီအိုအခက်အခဲ	၃	ကုန်ပစ္စည်းအခက်အခဲ
၄	ကုန်ပစ္စည်းအခက်အခဲ	၄	ဗီအိုအခက်အခဲ
၅	အလုပ်အကိုင်အခက်အခဲ	၅	အလုပ်အကိုင်အခက်အခဲ

ခ၊ မျှော်မှန်းခြင်း - နောင်လာမည့် ( ၅ ) နှစ် အတွင်း ကျေးရွာဖွံ့ဖြိုးရေး မျှော်မှန်းလျာထားချက်များအား တင်ပြပါ။

အမျိုးသားအဖွဲ့မှ တင်ပြသောမျှော်မှန်းချက်များ		အမျိုးသမီးအဖွဲ့မှ တင်ပြသောမျှော်မှန်းချက်များ	
၁	လမ်းပန်းဆက်သွယ်ရေးကောင်းမွန်လာရေး	၁	လမ်းပန်းဆက်သွယ်ရေးကောင်းမွန်လာရေး
၂	ပညာရေးကဏ္ဍတိုးတက်မှုလာရေး	၂	ပညာရေးကဏ္ဍတိုးတက်မှုလာရေး
၃	ရွာလုံးညွှတ်မီးလင်းရေး	၃	ရွာလုံးညွှတ်မီးလင်းရေး
၄	ကုန်ပစ္စည်းကဏ္ဍတိုးတက်မှုလာရေး	၄	ကုန်ပစ္စည်းကဏ္ဍတိုးတက်မှုလာရေး
၅	အလုပ်အကိုင်အခက်အခဲအလျှော့ပါးလာရေး	၅	အလုပ်အကိုင်အခက်အခဲအလျှော့ပါးလာရေး

ဂ၊ လူထုပိတ်ပိတ်၏ လာမည့် ( ၄ ) နှစ်အတွက် အကျိုးပင်သော ဦးစားပေး ဖွံ့ဖြိုးတိုးတက်မှု လုပ်ငန်း အစီအစဉ်များအားဖော်ပြပါ။

အဆင့်	ကျေးရွာအတွက် ဦးစားပေး ဖွံ့ဖြိုးတိုးတက်မှု လုပ်ငန်းစဉ်များ	အဆိုပြုသူ (အမျိုးသားများ/ အမျိုးသမီးများ/အမျိုးသား+ အမျိုးသမီး)	ခန့်မှန်းကုန်ကျ စရိတ်	အကျိုးခံစားခွင့်ရှိသူ ခန့်မှန်းခြေ အရေ အတွက်
၁	ရွာတွင်းရွာပြင်ကျွန်းကန်လမ်း	အမျိုးသား + အမျိုးသမီး	၄၂၅၉၀၀၀	၃၁၂
၂	ကျေးရွာအတွင်း ရေကန်ခြင်း	အမျိုးသား + အမျိုးသမီး	၉၀၀၀၀၀	၃၁၂
၃	ကျေးရွာအတွင်း ရေကန်ခြင်း	အမျိုးသား + အမျိုးသမီး	၂၀၀၀၀၀	၃၁၂
၄				
၅				

C2

ယ၊ လူထုဝိမံကိန်း၏ လာမည့် (၄) နှစ်အတွက် အကျုံးမဝင်သော ဦးစားပေး ဖွံ့ဖြိုးတိုးတက်မှု လုပ်ငန်း အစီအစဉ်များအားဖော်ပြပါ။

အဆင့်	ကျေးရွာအတွက် ဦးစားပေး ဖွံ့ဖြိုး တိုးတက်မှု လုပ်ငန်းစဉ်များ	အဆိုပြုသူ (အမျိုးသားများ/ ကျားလူမျိုးများ/ ကျားသမီး အမျိုးသမီး)	အခန်းကဏ္ဍ
၀	ကျေးရွာအတွက် ပရိယာယ်များ	အမျိုးသား + အမျိုးသမီး	ပညာရေး
၂	လယ်စိုက်ပျိုးရေး	အမျိုးသား + အမျိုးသမီး	မိ
၇	ကျေးရွာအတွက် ဝန်ထမ်းများ	အမျိုးသား	အသက်မွေးဝမ်းကြေးငါးသင်္ချာ
၄	ကျေးရွာအတွက် လုပ်ငန်းများ	"	"
၅	ကျေးရွာအတွက် ဝန်ထမ်းများ	အမျိုးသမီး	"

အစီအစဉ်များ  
လုပ်ငန်း

၆ များမထုတ်အောင်/ အကျုံးမဝင်အောင် အမျိုးသား + အမျိုးသမီး စိုက်ပျိုး  
ခေင်းဆောင်၊ ကျေးရွာဝိမံကိန်းအထောက်အကူပြုကော်မတီမှ အတည်ပြုသည်။

အမည် ဦးကျော်ဖြူ လက်မှတ် [Signature] နေ့စွဲ ၁၇.၁.၁၇



ပုံစံ - ၈ - ၃ ကျေးရွာခွဲ၊ ဖြိုးရေး ဦးစားပေးအစီအစဉ် (Form PC 3)

လမ်းညွှန်စွာ၊ အဆင့်(၃) ကျေးရွာမှိုင်းချက်အစည်းအဝေး ပြီးဆုံးသောအခါ ကျေးရွာစီမံကိန်း အထောက်အကူပြု ကော်မတီသည် လူထုစည်းရုံးရေးမှူးအကူအညီဖြင့် ဤပုံစံကိုပြည့်စုံအောင် ဖြည့်သွင်းရမည်။

လူထုစည်းရုံးရေးမှူး/ဝန်ထမ်း အမည် ဒေါ်အိမ်မာအိမ်မာ

နေ့စွဲ ၂၆.၁၁.၁၇ စက်ဝန်းအား အမှတ်ဖြစ်ပါ (✓)  စက်ဝန်း(၁)  စက်ဝန်း(၂)  စက်ဝန်း(၃)  စက်ဝန်း(၄)

ပြည်နယ်/တိုင်း ဗို ခရိုင် မြို့နယ် ကျေးရွာအုပ်စု ဒေါ်ခါးဒိန် ကျေးရွာ ၅၅၃

က၊ အခက်အခဲအတားအဆီးများအားခံစားနေခြင်း - ယခုလက်ရှိအခြေအနေတွင် ဤကျေးရွာခွဲ၊ ဖြိုးတိုးတက်ရေးအတွက် အဓိက အခက်အခဲအတားအဆီးများသည် မည်သည့်များဖြစ်ပါသနည်း။ (အမျိုးသား/သမီး အနည်းဆုံးအခက်အခဲ ၅ ခုစီဖော်ပြပါ)

အမျိုးသား အဖွဲ့မှ တင်ပြသောအခက်အခဲအတားအဆီးများ		အမျိုးသမီး အဖွဲ့မှ တင်ပြသောအခက်အခဲအတားအဆီးများ	
၁	ကျေးရွာအုပ်စု မရှိသည့်အခက်အခဲ	၁	လျှပ်စစ်မီးမရှိသည့်အခက်အခဲ
၂	လျှပ်စစ်မီးမရှိသည့်အခက်အခဲ	၂	ကျေးရွာအုပ်စု မရှိသည့်အခက်အခဲ
၃	ကျေးရွာအုပ်စု ထမ်းမလုံလောက်သည့်အခက်အခဲ	၃	ရေဖျော့မရှိသည့်အခက်အခဲ
၄	ခိုက် ဖြိုး ဖြောင့်နင်းပညာမရှိသည့်အခက်အခဲ	၄	ကျေးရွာအုပ်စု ထမ်းမလုံလောက်သည့်အခက်အခဲ
၅	ရေဖျော့မရှိသည့်အခက်အခဲ	၅	ခိုက် ဖြိုး ဖြောင့်နင်းပညာမရှိသည့်အခက်အခဲ
၆	ကျေးရွာအုပ်စု မရှိသည့်အခက်အခဲ	၆	ကျေးရွာအုပ်စု မရှိသည့်အခက်အခဲ
၇	ကျေးရွာအုပ်စု မရှိသည့်အခက်အခဲ	၇	ကျေးရွာအုပ်စု မရှိသည့်အခက်အခဲ
၈			
၉			
၁၀			
၁၁			

ခ၊ မျှော်မှန်းခြင်း - နောင်လာမည့် ( ၅ ) နှစ် အတွင်း ကျေးရွာခွဲ၊ ဖြိုးရေး မျှော်မှန်းလျာထားချက်များအား တင်ပြပါ။

အမျိုးသားအဖွဲ့မှ တင်ပြသောမျှော်မှန်းချက်များ		အမျိုးသမီးအဖွဲ့မှ တင်ပြသောမျှော်မှန်းချက်များ	
၁	ကျေးရွာအုပ်စု မရှိသည့်အခက်အခဲ	၁	လျှပ်စစ်မီးမရှိသည့်အခက်အခဲ
၂	လျှပ်စစ်မီးမရှိသည့်အခက်အခဲ	၂	ကျေးရွာအုပ်စု မရှိသည့်အခက်အခဲ
၃	ကျေးရွာအုပ်စု ထမ်းမလုံလောက်သည့်အခက်အခဲ	၃	ရေဖျော့မရှိသည့်အခက်အခဲ
၄	ခိုက် ဖြိုး ဖြောင့်နင်းပညာမရှိသည့်အခက်အခဲ	၄	ကျေးရွာအုပ်စု ထမ်းမလုံလောက်သည့်အခက်အခဲ
၅	ရေဖျော့မရှိသည့်အခက်အခဲ	၅	ခိုက် ဖြိုး ဖြောင့်နင်းပညာမရှိသည့်အခက်အခဲ
၆	ကျေးရွာအုပ်စု မရှိသည့်အခက်အခဲ	၆	ကျေးရွာအုပ်စု မရှိသည့်အခက်အခဲ
၇	ကျေးရွာအုပ်စု မရှိသည့်အခက်အခဲ	၇	ကျေးရွာအုပ်စု မရှိသည့်အခက်အခဲ

	၈	
၉	၉	
၁၀	၁၀	
၁၁	၁၁	
၁၂	၁၂	

၈။ လူထုစီမံကိန်း၏ လာမည့် ( ၄ ) နှစ်အတွက် အကျုံးဝင်သော ဦးစားပေး ဖွံ့ဖြိုးတိုးတက်မှု လုပ်ငန်း အစီအစဉ်များအားဖော်ပြပါ။

အဆင့်	ကျေးရွာအတွက် ဦးစားပေး ဖွံ့ဖြိုးတိုးတက်မှု လုပ်ငန်းစဉ်များ	အဆိုပြုသူ (အမျိုးသားများ/ အမျိုးသမီးများ/ အမျိုးသား+ အမျိုးသမီး)	ခန့်မှန်းကုန်ကျ စရိတ်	အကျိုးခံစားခွင့်ရှိသူ ခန့်မှန်းခြေ အရေအတွက်
၁	ကျောင်းခြံစည်းရိုးကာလံခြံ	အမျိုးသား+အမျိုးသမီး	၁၃၀၀၀,၀၀၀	၃၁၅
၂	လွှာစစ်စစ် ဖွဲ့စည်းခြင်း	အမျိုးသမီး	၁၄၀၀၀,၀၀၀	၃၁၅
၃				
၄				
၅				
၆				
၇				
၈				
၉				
၁၀				
၁၁				
၁၂				
၁၃				
၁၄				
၁၅				
၁၆				
၁၇				

လူထုစီမံကိန်း၏ လာမည့် (၄) နှစ်အတွက် အကျိုးမဝင်သော ဦးစားပေး ဖွံ့ဖြိုးတိုးတက်မှု လုပ်ငန်း အစီအစဉ်များအားဖော်ပြပါ။

အဆင့်	ကျေးရွာအတွက် ဦးစားပေး ဖွံ့ဖြိုးတိုးတက်မှု လုပ်ငန်းစဉ်များ	အဆိုပြုသူ (အမျိုးသားများ/ အမျိုးသမီးများ/ အမျိုးသား+ အမျိုးသမီး)	အခန်းကဏ္ဍ
၁	ကုန်းတော့ပင်လယ်ကမ်းခြေဖွံ့ဖြိုးရေး	အမျိုးသား+အမျိုးသမီး	
၂	နီကရီးဒေဂျီဂျီရစ်တော	၂	
၃	ဒါနဒီခိုင်ဆောင်ရေးအဖွဲ့	၂	
၄	ညာသစ်တန်း-ပေး၇၄ (ကျေးရွာ)		
၅	ဖက်ရှယ်ဟော့ပုဇွန်) သစ်တော	အမျိုးသမီး	
၆	ကား၊ ချိန်ကယ်) ဖန်တီးရေး	အမျိုးသား	
၇	ကျေးရွာဖွံ့ဖြိုးရေးအဖွဲ့	အမျိုးသား+အမျိုးသမီး	
၈	ပန်ဂျင်တန်း	အမျိုးသား	
၉	ကျေးရွာအတွက် အားပေးရေးအဖွဲ့	အမျိုးသား+အမျိုးသမီး	
၁၀	ကျေးရွာအတွက် အားပေးရေးအဖွဲ့	၂	

ခေါင်းဆောင်၊ ကျေးရွာစီမံကိန်းအထောက်အကူပြုကော်မတီမှ အတည်ပြုသည်။

အမည် ဦးကျော်ဖြူ လက်မှတ် [Signature] နေ့စွဲ ၁၆-၁၁-၁၇

ပုံစံ - ၀-၃ ကျေးရွာခွဲဖြိုးရေး ဦးစားပေးအပ်အစဉ် (Form PC 3)

လမ်းညွှန်ချက်။ အဆင့်(၃)ကျေးရွာမျှော်မှန်းချက်အစည်းအဝေးပြီးဆုံးသောအခါ ကျေးရွာစီမံကိန်း အထောက်အကူပြု ကော်မတီသည် လူထုစည်းရုံးရေးမှူးအကူအညီဖြင့် ဤပုံစံကိုပြည့်စုံအောင် ဖြည့်သွင်းရမည်။

လူထုစည်းရုံးရေးမှူး/ဝန်ထမ်း အမည်- ဦးအောင်မင်းသိန်း

နေ့စွဲ- ၁၄.၀၉.၂၀      ဝက်ဂန်းအား အမှတ်ခြစ်ပါ (V)  ဝက်ဂန်း(၀)  ဝက်ဂန်း(၂)  ဝက်ဂန်း(၃)  ဝက်ဂန်း(၄)

ပြည်နယ်/တိုင်း- မန်      ဖြန့်နယ်- ကီပေါ      ကျေးရွာအုပ်စု- မြို့ဝါးဘီ      ကျေးရွာ- ၅၅၆

က။ အခက်အခဲအတားအဆီးများအားဆွေးနွေးခြင်း - ယခုလက်ရှိအခြေအနေတွင်ဤကျေးရွာခွဲဖြိုးတိုးတက်ရေးအတွက် အဓိကအခက်အခဲအတားအဆီးများသည် မည်သည်များဖြစ်ပါသနည်း။ (အမျိုးသား/သမီး အနည်းဆုံးအခက်အခဲ ၅ ခုစီဖော်ပြပါ)

အုပ်စုဖွဲ့ဆွေးနွေးမှုများမှ တင်ပြသောအခက်အခဲအတားအဆီးများ

၁	မူလတန်းကျောင်းပရိဘောဂလုံလောက်မည့်အခက်အခဲ	<input type="checkbox"/> ကျား <input type="checkbox"/> မ
၂	အလယ်အကျဉ်းကျောင်းပရိဘောဂလုံလောက်မည့်အခက်အခဲ	<input type="checkbox"/> ကျား <input type="checkbox"/> မ
၃	ကျန်းမာရေးဝန်ထမ်းလုံလောက်စွာမရှိဘဲ ကုသမှုခံယူရမည့်အခက်အခဲ	<input type="checkbox"/> ကျား <input type="checkbox"/> မ
၄	မူလတန်းကျောင်းခြံစည်းရိုးမရှိခြင်းတော်ကမ်းများအားလုံးမရှိမည့်အခက်အခဲ	<input type="checkbox"/> ကျား <input type="checkbox"/> မ
၅	ဆိုင်ပျိုးမြေနှင့်အညှစ်ပညာမရှိမည့်အခက်အခဲ	<input type="checkbox"/> ကျား <input type="checkbox"/> မ
၆	လှုပ်ထမ်းပြီးကျန်ရှိလျှင်အရေးအခက်အခဲတို့တက်မှုဖြင့်အရေးမရှိမည့်အခက်အခဲ	<input type="checkbox"/> ကျား <input type="checkbox"/> မ
၇	ရွာအဝင်လမ်းမကောင်းစွာထားရှိရမည့်အခက်အခဲ	<input type="checkbox"/> ကျား <input type="checkbox"/> မ
		<input type="checkbox"/> ကျား <input type="checkbox"/> မ

ခ။ မျှော်မှန်းခြင်း- နောင်လာမည့် ( ၅ )နှစ် အတွင်း ကျေးရွာခွဲဖြိုးရေး မျှော်မှန်းလျာထားချက်များအား တင်ပြပါ။

အုပ်စုဖွဲ့ဆွေးနွေးမှုများမှ တင်ပြသောအခက်အခဲအတားအဆီးများ

၁	မူလတန်းကျောင်းပရိဘောဂလုံလောက် လောက်ရှိလာမည်	<input type="checkbox"/> ကျား <input type="checkbox"/> မ
၂	အလယ်အကျဉ်းကျောင်းပရိဘောဂလုံလောက်လာမည်	<input type="checkbox"/> ကျား <input type="checkbox"/> မ
၃	ကျန်းမာရေးဝန်ထမ်းလုံလောက်ပြီးစေကုသမှုခံယူရမည့်အခက်အခဲ	<input type="checkbox"/> ကျား <input type="checkbox"/> မ
၄	မူလတန်းကျောင်းခြံစည်းရိုးကောင်းမွန်စေရမည်	<input type="checkbox"/> ကျား <input type="checkbox"/> မ
၅	ဆိုင်ပျိုးမြေနှင့်အညှစ်ပညာရရှိလာမည်	<input type="checkbox"/> ကျား <input type="checkbox"/> မ
၆	လှုပ်ထမ်းပြီးကျန်ရှိပြီးလျှင်အရေးအခက်အခဲတို့တက်မှုဖြင့်အရေးမရှိလာမည်	<input type="checkbox"/> ကျား <input type="checkbox"/> မ
၇	ရွာအဝင်လမ်းကောင်းမွန်ပြီးစွာထားရှိရမည့်အခက်အခဲ	<input type="checkbox"/> ကျား <input type="checkbox"/> မ
		<input type="checkbox"/> ကျား <input type="checkbox"/> မ

၈။ လူထုစီမံကိန်း၏ လာမည့် (၄) နှစ်အတွက် အကျုံးဝင်သော ဦးစားပေး ဖွံ့ဖြိုးတိုးတက်မှု လုပ်ငန်း အစီအစဉ်များအားဖော်ပြပါ။

ဦးစားပေးအဆင့်	ကျေးရွာအတွက် ဦးစားပေး ဖွံ့ဖြိုးတိုးတက်မှု လုပ်ငန်းစဉ်များ	အဆိုပြုသူ (အမျိုးသားများ/ အမျိုးသမီးများ/ အမျိုးသား+အမျိုးသမီး)	အခန်းကဏ္ဍ	ဦးစားပေး အဆင့် သတ်မှတ်ချက်	ခန့်မှန်း ကုန်ကျစရိတ်	အကျိုးခံစားခွင့်ရှိသူ ဝန်ဆောင်မှုအရ အတွက်		
						ကျား	မ	ပေါင်း
၁	ရွာအတွင်း လမ်းဖွဲ့ခြင်း	အမျိုးသား + အမျိုးသမီး	လမ်း	၁	၆၀၀၀၀၀၀	၁၂	၂၀၈	၃၂၀
၂	ကျေးရွာအတွင်း ရေပေးစနစ်	"	ရေကန်	၂		၁၂	၂၀၈	၃၂၀
၃	ကျေးရွာအတွင်း နေအိမ်	"	မိုးရေ	၃		၁၂	၂၀၈	၃၂၀

၉။ လူထုစီမံကိန်း၏ လာမည့် (၄) နှစ်အတွက် အကျုံးမဝင်သော ဦးစားပေး ဖွံ့ဖြိုးတိုးတက်မှု လုပ်ငန်း အစီအစဉ်များအားဖော်ပြပါ။

အဆင့်	ကျေးရွာအတွက် ဦးစားပေး ဖွံ့ဖြိုး တိုးတက်မှု လုပ်ငန်းစဉ်များ	အဆိုပြုသူ (အမျိုးသားများ/ အမျိုးသမီးများ/ အမျိုးသား+ အမျိုးသမီး)	အခန်းကဏ္ဍ
၁	ကျေးရွာအတွင်း လမ်းဖွဲ့ခြင်း	အမျိုးသား + အမျိုးသမီး	ကျေးရွာ
၂	ကျေးရွာအတွင်း ရေပေးစနစ်	"	ပျဉ်းမနား
၃	ကျေးရွာအတွင်း နေအိမ်	"	မိုးရေ
၄	ကျေးရွာအတွင်း နေအိမ်	"	ကျေးရွာအတွင်း
၅	ကျေးရွာအတွင်း နေအိမ်	အမျိုးသမီး	"
၆	ကျေးရွာအတွင်း နေအိမ်	အမျိုးသား	"

ခေါင်းဆောင်၊ ကျေးရွာစီမံကိန်းအထောက်အကူပြုကော်မတီမှအတည်ပြုသည်။

အမည် ----- ဦးကျော်ဖြူ ----- လက်မှတ် -----  ----- နေ့ရက် ----- ၂၀၂၃.၀၉.၂၀ -----

၁။ အစည်းအဝေးမှတ်တမ်းများ

လူမှုမဟာဗေဒစိစစ်နည်း

စတုတ္ထနှစ်ခက်ပျံ

အစည်းအဝေး မှတ်တမ်း

- အစည်းအဝေးခေါင်းစဉ် " စိစစ်နည်းစနစ်ဆက် + ဖွံ့ဖြိုးရေးစီမံချက်ရေးစွဲဖြင့်
- အစည်းအဝေး ဖြေလျှင်ရက် " ၁၃. ၉. ၂၀၀၈
- အစည်းအဝေး ဖြေလျှင်ရက် " ၉:၃၀ မှ ၃:၄၅ မိနစ်ထိ
- အစည်းအဝေး ဖြေလျှင်ရက် " " ရှမ်းစု ဌာနယ်လှည့်
- အစည်းအဝေး ထက်ချောက်သူ " " လျှောက် - ၃၉ , ၈ - ၃၉ , ပေါင်းဆွဲ ဦး )  
ခါရုဇိ

စဉ်	ဦးစီးဌာန/ဦးစီး	ဖွဲ့စည်းရက်စွဲ/အစည်းအဝေးအရာများ	ဆွဲချက်/အရာများ
၁	ဦးစီးဌာန (ဗီဒီ. ဘီ. (၄))	စိစစ်နည်းစနစ်ချယ်ချက် ၊ ထောက်ပံ့ပေးသည့်အဖွဲ့အစည်း အကောင်အထည်ဖော် သည့် ငါးနှစ် ၊ ထောက်ပံ့ပေးခြင်းလုပ်ရန် လာပုံ ၊ အကျိုးဝင်သည့် ယူငွေနှင့် အကျိုးမဝင်သည့် ယူငွေများ စောင့်ရှောက်ရေး ၊ အကဲခတ်မှုများ ၊ ကျားစေ့ချက်အညွှန်း စောင့်ရှောက်ရေးအဖွဲ့အစည်း ၊ ဖွဲ့စည်းရေး ၊ စိစစ်နည်းစနစ်	
၂	အစိုးရအဖွဲ့ TF	ခါရုဇိ အဖွဲ့ဝင်များကို စနစ်ဆေးစစ် ၊ ဖွဲ့စည်းမှုများ ကိုဖြည့်လျှင် သုံးသပ် ဖြီးစစ်ရန်အဖွဲ့	ရွာသူ
၃	ဦးစီးဌာန (ဗီဒီ. ဘီ. (၄))	ခါရုဇိ အဖွဲ့ဝင်များကို စောင့်ရှောက်ရေးအဖွဲ့နှင့် စနစ်ဆေးစစ် မှုများကို ဖြည့်လျှင် သုံးသပ် ဖြီးစစ်ရန်အဖွဲ့	ရွာသူ
၄	"	ခါရုဇိ အဖွဲ့ဝင်များကို စောင့်ရှောက်ရေးအဖွဲ့နှင့် စနစ်ဆေးစစ် မှုများကို ဖြည့်လျှင် သုံးသပ် ဖြီးစစ်ရန်အဖွဲ့	

စဉ်	ပြိုစောက်စွဲစွဲ	ကွဲပြားသည်အကြောင်းအရာများ	သုံးစွဲပုံစံများ
၁	ရွှေသိုးရောင်ရွှေ	- ရာသီဥတု ပူပူ၊ ရေအခြေနှင့် ဖြန့်လျှင် သုံးစွဲပုံစံများ အတည်ပြုခြင်း	ရွှေသိုး
၂	"	- ပင်လယ်ရေ သုံးစွဲပုံစံနှင့် ဖြန့်လျှင် သုံးစွဲပုံစံများ အခြေပြုခြင်း	"
၃	ပြိုစောက်စွဲစွဲ ရောင်	- အဖွဲ့အစည်း ပိုက်ဆံကုန် ပူပူ၊ ရေအခြေ ဖြန့်လျှင် သုံးစွဲပုံစံများ အတည်ပြုခြင်း   အတည်ပြုခြင်း	"
၄	"	- ကျေးရွာတွင် အခက်အခဲ၊ မျှော်မှန်းချက်များ နှင့် ကျေးရွာတွင် ပျက်စီးမှုများ ပျက်စီးမှုများ ကျားလျှင် အတည်ပြုခြင်း	"
၅	"	ကျေးရွာတွင် ရွာအဝင် ကွန်ကရစ်လမ်းနှင့် ပျက်စီးမှုများ ကျားလျှင် ပျက်စီးမှုများ ကျေးရွာအဝင် မြက်ကောက်စွဲစွဲများ ပြုပြင်ခြင်း	"
၆	"	ကျေးရွာအဝင် မြက်ကောက်စွဲစွဲများ ပြုပြင်ခြင်း	"
၇	"	ကျေးရွာအဝင် မြက်ကောက်စွဲစွဲများ ပြုပြင်ခြင်း	"

၁၃။ ကဏ္ဍအလိုက် အခက်အခဲမှတ်တမ်းများ

၅၀၀၀၀၀၀၀  
 ၆: ၈:၅၅၅၅၅၅၅၅

ကဏ္ဍအလိုက် ဦးစားပေးလုပ်ငန်းချုပ်ပေးထား

ကဏ္ဍ	ဦးစားပေးအဆင့်	လုပ်ငန်းအမျိုးအစား	အဆိုပြုသူ(အမှန်ဖြစ်ရန်)			ခုနှစ်	ထောက်ပံ့မည့်အဖွဲ့အစည်း(သို့)ဌာန	မှတ်ချက်
			ကျား	မ	ကျား+မ			
အခြေခံအဆောက်အအုံကဏ္ဍ (လမ်း/တံတား/ရေပိုလျှော်ရေး/မီးလောင်ရေး)	၀	ရွာအဝေးလမ်းကွန်ကရစ်ခဲခြင်း			✓	၂၀၁၉	CDD	
	၂	ကျေးရွာအုပ်စုအတွင်း			✓	၂၀၂၂	ဧည့်သည်အဖွဲ့အစည်း	
	၃							
	၄							
	၅							
လူမှုဖူလုံရေးကဏ္ဍ (ပညာရေး/ ကျန်းမာရေး နှင့် ဆိုင်ခေါင်းအဆောက်အအုံများနှင့် အခြားလိုအပ်ချက်များ)	၀	ကျေးရွာအုပ်စုအတွင်း			✓	၂၀၂၀	ဧည့်သည်အဖွဲ့အစည်း	
	၂	ကျေးရွာအုပ်စုအတွင်း			✓	၂၀၂၁	"	
	၃	ကျေးရွာအုပ်စုအတွင်း			✓	၂၀၂၁	"	
	၄							
	၅							
သက်မွေးဝမ်းကျောင်းကဏ္ဍ (စိုက်ပျိုးရေး/ ချွေးမြေရေး နှင့် ဆိုင်ခေါင်း အဆောက်အအုံများ နှင့် အခြား လိုအပ်ချက်များ)	၀	ကျေးရွာအုပ်စုအတွင်း			✓	၂၀၂၀	ဧည့်သည်အဖွဲ့အစည်း	
	၂	ကျေးရွာအုပ်စုအတွင်း			✓	၂၀၁၉	"	
	၃	ကျေးရွာအုပ်စုအတွင်း			✓	၂၀၂၁	"	
	၄	ကျေးရွာအုပ်စုအတွင်း		✓		၂၀၂၁	"	
	၅	ကျေးရွာအုပ်စုအတွင်း	✓			၂၀၂၀	"	
သဘာဝဘေးအန္တရာယ် လျော့ပါးရေး ကဏ္ဍ	၀							
	၂							
	၃							
	၄							
	၅							
အခြားကဏ္ဍ (ဌာနဆိုင်ရာများသို့ လွှဲပြောင်း နိုင်ခြင်း နှင့် အကောင်အထည် ဖော်ဆောင်မှုကုန်ဆုံးခြင်းမရှိ သော လုပ်ငန်းများ)	၀							
	၂							
	၃							
	၄							
	၅							