

ပြည်ထောင်စု သမ္မတ မြန်မာနိုင်ငံတော်အစိုးရ
စိုက်ပျိုးရေး ၊ မွေးမြူရေးနှင့် ဆည်မြောင်းဝန်ကြီးဌာန
ကျေးလက်ဒေသဖွံ့ဖြိုးတိုးတက်ရေးဦးစီးဌာန
ဘီးလင်းမြို့နယ်



National Community Driven Development Project

လူထုပတ်ဝန်းကျင်ဆိုင်ရာ



ကျေးရွာဖွံ့ဖြိုးရေးအစီအစဉ်
Village Development Plan (VDP)
ဘီးလင်းမြို့နယ်

၂၀၁၉ ခုနှစ်

လယ်စော့လော့ကျေးရွာ

မဲလံဂေါင်းကျေးရွာအုပ်စု

မာတိကာ

စဉ်	အကြောင်းအရာ	စာမျက်နှာ
၁။	မာတိကာ	၁
၂။	ဘီးလင်းမြို့နယ်မြေပုံ	၂
၃။	ကျေးရွာအုပ်စုမြေပုံ	၃
၄။	ကျေးရွာအခြေခံအချက်အလက်များနှင့် ကျေးရွာသမိုင်းကြောင်း	၄-၆
၅။	လူထုပူးပေါင်းပါဝင်သော လူမှုဆန်းစစ်ခြင်းနှင့် အကဲဖြတ်ခြင်း လုပ်ငန်းစဉ် (PSA/PRA) အကျဉ်းချုပ်ဇယား	၇
၆။	(က) လူမှုရေး အရင်းအမြစ်ပြုပြင်မှုနှင့် သုံးသပ်ချက် (ခ) ဥစ္စာနေ ကြွယ်ဝမှု အဆင့်အတန်း သတ်မှတ်ခြင်း နှင့် အသက်မွေးဝမ်း ကျောင်းပြုဇယားနှင့် သုံးသပ်ချက်များ (ဂ) အရင်းအမြစ် ပိုင်ဆိုင်မှု သုံးသပ်ခြင်း (ဃ) ရာသီခွင်ပြ ပြက္ခဒိန်နှင့် သုံးသပ်ခြင်း (င) ပင့်ကူအိမ် သုံးသပ်ခြင်း (စ) ဗင်းကားချပ် (ဆ) အမျိုးသား/အမျိုးသမီး အခက်အခဲများ (ဇ) ကျေးရွာမျှော်မှန်းချက် (အမျိုးသား/အမျိုးသမီး) (ဈ) ဦးစားပေးလုပ်ငန်းများ	၈-၉ ၁၀-၁၁ ၁၂-၁၃ ၁၄-၁၅ ၁၆-၁၇ ၁၈-၂၀ ၂၁ ၂၁ ၂၂
၇။	ကော်မတီဝင်များရွေးချယ်ခြင်းနှင့်ကျေးရွာဖွံ့ဖြိုးရေး အစီအစဉ်ဆောင်ရွက်မှုမှတ်တမ်း ဓါတ်ပုံများ	၂၃
၈။	ကော်မတီဝင်များ စာရင်း	၂၄
၉။	ကျေးရွာအချက်အလက်ပုံစံ (၁)	၂၅-၃၆
၁၀။	စီမံကိန်းအချိန်စက်ဝန်းအချိန်ဇယား (ပုံစံ ၂)	၃၇-၄၃
၁၁။	ကျေးရွာဖွံ့ဖြိုးရေးဦးစားပေးအစီအစဉ် (ပုံစံ ၃)	၄၄-၅၂
၁၂။	အစည်းအဝေးမှတ်တမ်းများ	၅၃
၁၃။	ကဏ္ဍအလိုက် အခက်အခဲမှတ်တမ်း	၅၄

ဘီးလင်းမြို့နယ် အခြေပြမြေပုံ

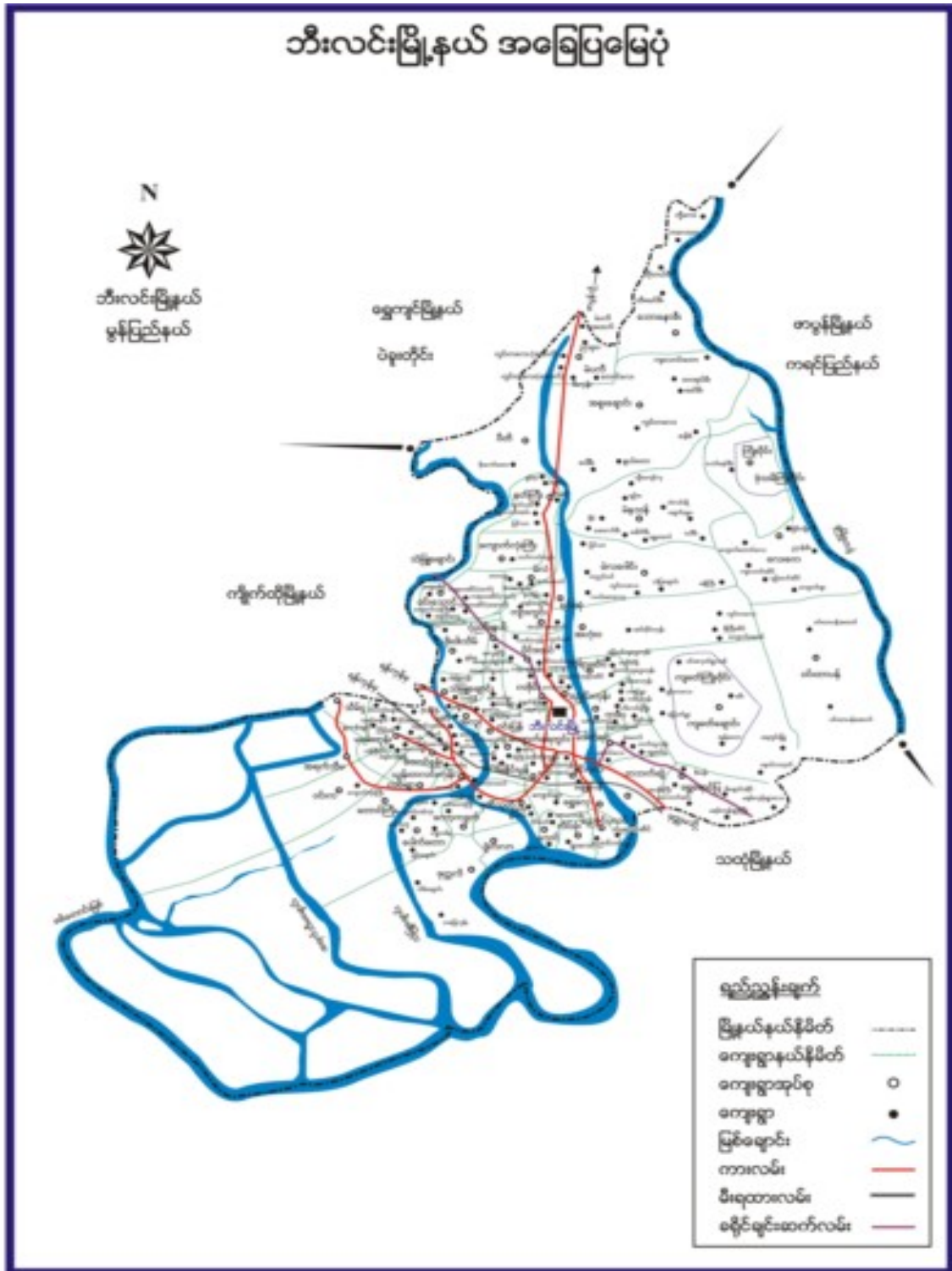

ကျေးရွာအုပ်စုပြမြေပုံ

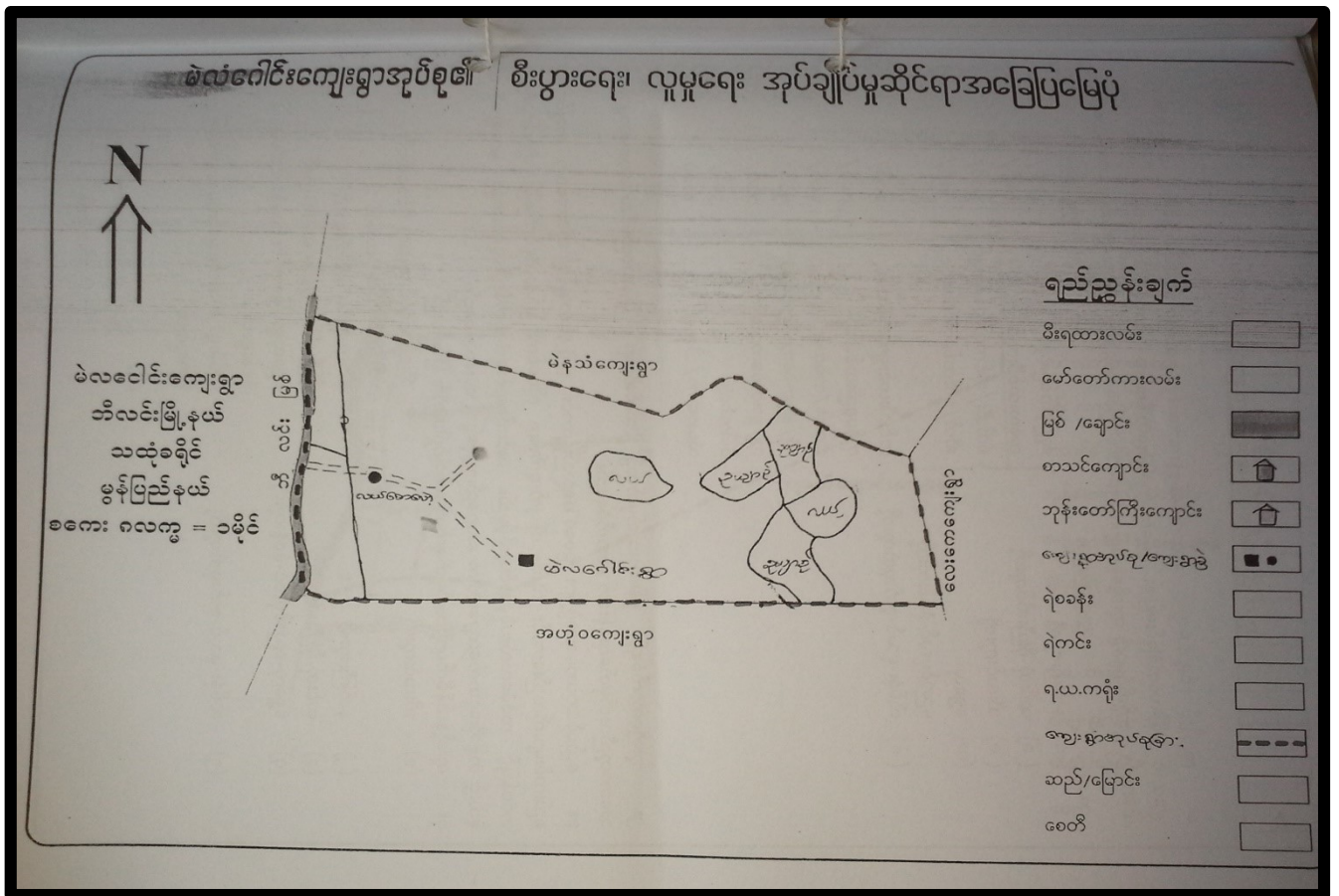

အုပ်စုတွင်ပါဝင်သော ကျေးရွာများမှာ

- ၁။ မဲလံဂေါင်း
- ၂။ သံပြချောင်း
- ၃။ လယ်စော့လော့

၃။ ကျေးရွာအတွင်းရှိ စုစုပေါင်းအိမ်ထောင်စုနှင့် လူဦးရေ

အိမ်ထောင်စု	ကျား	မ	စုစုပေါင်း
၁၀၆	၂၀၀	၂၄၄	၄၄၄

လူမျိုးစု၊ လူမျိုးစုအိမ်ထောင်စု

အမျိုးအစား	အိမ်ထောင်စု	ကျား	မ	စုစုပေါင်း
ကရင်	၁၀	၁၇	၁၄	၂၁
ဗမာ	၉၆	၁၈၃	၂၃၀	၄၁၃
လူမျိုးရော	-	-	-	-

ထိခိုက်လွယ်အိမ်ထောင်စု

ထိခိုက်လွယ်အုပ်စု	အိမ်ထောင်စု	ကျား	မ	စုစုပေါင်း
သက်ကြီးရွယ်အို	-	-	-	၃၅
အမျိုးသမီး ဦးဆောင်	၁၁	-	-	၁၁
မသန်စွမ်း	-	-	-	၃
မြေယာမဲ့	-	-	-	-

ကျေးရွာရှိ အခြေခံအဆောက်အအုံများ

ပညာရေး	ခြံစိပ်ပါ	ကျန်းမာရေး	ခြံစိပ်ပါ	ဘာသာရေး	ခြံစိပ်ပါ
အထက်တန်းကျောင်း		ဆေးရုံ		ဘုရား/စေတီ	
အလယ်တန်းကျောင်း		ကျန်းမာရေးဌာန		ဘုန်းကြီးကျောင်း	✓
မူလတန်းကျောင်း	✓	ကျန်းမာရေးဌာနခွဲ		ဟိန္ဒူဘုရားကျောင်း	
မူကြိုကျောင်း	✓	ဆေးခန်း		ခရစ်ယာန်ဘုရားကျောင်း	
အခြား(မူလတန်းကျောင်း)		အခြား		ဗလီ	
မှတ်ချက်		မှတ်ချက်		မှတ်ချက်	

အဓိကစီးပွားရေးလုပ်ငန်းများ

စိုက်ပျိုးရေး	မွေးမြူရေး	အသေးစားစီးပွားရေးလုပ်ငန်းများ	အခြား
မြေပဲ ၊ နှမ်း ၊ စပါး	ကြက် ၊ ဝက် ၊ ကျွဲ နွား ၊ ဆိတ်	ဈေးဆိုင်	-

ကျေးရွာအတွင်းအဓိကပိုင်ဆိုင်မှုများ

ကျေးရွာပိုင်ဆိုင်မှုများ	စိုက်ပျိုးရေး	စားကျက်မြေ	သစ်တောမြေ	သဲ/ကျောက်ရရှိမှု	ရေတွင်း/ရေကန်	စက်ရေတွင်း
အရေအတွက်	၁၂၀ ဧက	-	-	-	၄ (ရေတွင်း)	-

ကျေးရွာအတွင်းအခြားပိုင်ဆိုင်မှုများ

ကျေးရွာပိုင်ဆိုင်မှုများ	ရေတင်စက်	ထွန်	ထယ်	ကျွဲ	နွား	အခြား
အရေအတွက်	-	၁၅	၂၅	၅၀	၁၅	-

အခြားကျေးရွာရှိအသုံးပြုနိုင်သော အရင်းအမြစ်/ အချက်အလက်များ

အရင်းအမြစ်	ဆေးခန်း	မူလတန်းကျောင်း	ဈေး	ကျွမ်းကျင်လုပ်သား	လုပ်သား	မြေတူးစက်	လမ်းကြိုတ်စက်
အရေအတွက်	-	၁	-	-	၆၀	-	-

၅။ လူမှုဆန်းစစ်ခြင်းနှင့်အကဲဖြတ်ခြင်းလုပ်ငန်းစဉ်(PSA/PRA)အကျဉ်းချုပ်ဇယား

လူထုပူးပေါင်းပါဝင်သော လူမှုဆန်းစစ်ခြင်းနှင့် အကဲဖြတ်ခြင်း လုပ်ငန်းစဉ်(PSA/PRA)
 အကျဉ်းချုပ်ဇယား

စဉ်	အကြောင်းအရာ	ရက်စွဲ	ဦးစည်ချုပ်	ကော်ရောက်ရာ			အင်္ဂါရေးဆွေးနွေးချက်များ
				ကျား	မ	ပေါင်း	
၁	လူမှုစီးပွား အဆင့် သတ်မှတ်ခြင်း (Wealth Ranking)	17.9.18	ရမ်းသာ၊အလယ် အလယ်၊ နှမ်းပိ၊ အလွန်နွမ်းပါးအုပ်စု များ	၁၅	၂၀	၃၅	ကျေးရွာပျဉ်းပွား၊ ချစ်ရဲများ၊ နှဲခြား၊ သတ်မှတ်နိုင်ရေး အတွက် အခြေခံနှင့် နည်းလမ်းစာတမ်း၊ ကျေးရွာပွား များနှင့် အများ သဘောတူ ခွဲခြားသတ်မှတ်ခြင်း
၂	ရာသီခွင်ပြဌာန်းပုံ (S easonal Calendar)	17.9.18	ကော်မတီဝင်(အမျိုးသ မီး၊အမျိုးသားများ)	၁၇	၂၀	၃၇	ရာသီဥတု၊ ကိုယ်ပိုင်၊ သီးနှံများ၊ လယ်ယာလုပ်ငန်းများ၊ နေ့စား လုပ်ငန်းများ၊ မွေးဖြူရေးလုပ်ငန်းများ၊ ဝမ်းစာ ဖူလုံမှု နှင့် ပွဲတော်များ
၃	ကျေးရွာလူမှုရေး ပြသယံဇာတ မြေပုံ(Social map/resource map)	17.9.18	ရပ်စ်ရပ်စ် ကော်မတီဝင်များ	၁၅	၂၀	၃၅	အိမ်အမျိုးအစားများ၊ အခြေခံအဆောက်အအုံများ၊ လမ်းပန်းဆက်သွယ်ရေးအခြေအနေ၊ လယ်ယာမြေများ၊ မြစ်ချောင်းများ၊ ရေတွင်း၊ ရေကန်များ၊ သစ်တောများ
၄	ပြဿနာသစ်ပင် (Problem tree)		အမျိုးသားများ၊ ကော်မ တီဝင်များ				ဆွေးနွေးထားသော အခြေခံအဆောက်အအုံများ၊ အသက်မွေး ဝမ်းကျောင်းလုပ်ငန်းများ နှင့် ပညာရေး၊ ကျန်းမာရေး
၅	ပြဿနာသစ်ပင် (Problem tree)		အမျိုးသမီးများ				ဆွေးနွေးထားသော အခြေခံအဆောက်အအုံများ၊ အသက်မွေးဝမ်းကျောင်းလုပ်ငန်းများ
၆	ကျေးရွာ၏ (၄)နှစ်စာဦးစားပေး အိမ်အစဉ်ပြဇယား	17.9.18	အမျိုးသားအုပ်စု၊ အမျိုး သမီးအုပ်စု၊ လူငယ်အုပ် စု၊ ရပ်စ်ရပ်စ်အုပ်စု	၁၇	၂၀	၃၇	အကျိုးပြုပြီးရေးအကျိုးခံစားခွင့်နှင့် အိမ်က လိုအပ် ချက်များ အပေါ်မူတည်၍ ဆုံးဖြတ်သည်။
၇	အဖွဲ့အစည်းချိတ်ဆ က်ပုံ(Venn Diagram)	17.9.18		၁၅	၂၀	၃၅	ကျေးရွာအတွင်းရှိ အဖွဲ့အစည်းများ မည်သည့်အတွက် ဧည့်သည်အဖွဲ့အစည်းများ ချိတ်ဆက်လုပ်ကိုင်မှု
၈	ပင့်ကူအိမ်ကွန်ယက်(Spider Web)	17.9.18	အမျိုးသားများနှင့် အမျိုးသမီးများ	၁၇	၂၀	၃၇	အမျိုးသားများနှင့် အမျိုးသမီးများ တန်းတူ အခွင့်အရေးများရရှိမှုနှင့် မရရှိသည့် အကြောင်းအရင်းများ
၉	ပြဿနာအခွင့်အရေး ၊ လက်ရှိ အခြေအနေ နှင့် ပြောင်းလဲမှု ညွှန်းကိန်းများ		ကျေးရွာလူထု				ပြဿနာအခွင့်အရေး၊ လက်ရှိအခြေအနေကို သိရှိနိုင် ရန်နှင့် ပြောင်းလဲမှု ညွှန်းကိန်းများ

(က) လူမှုရေးအရင်းအမြစ်ပြင်ပပြပုံ

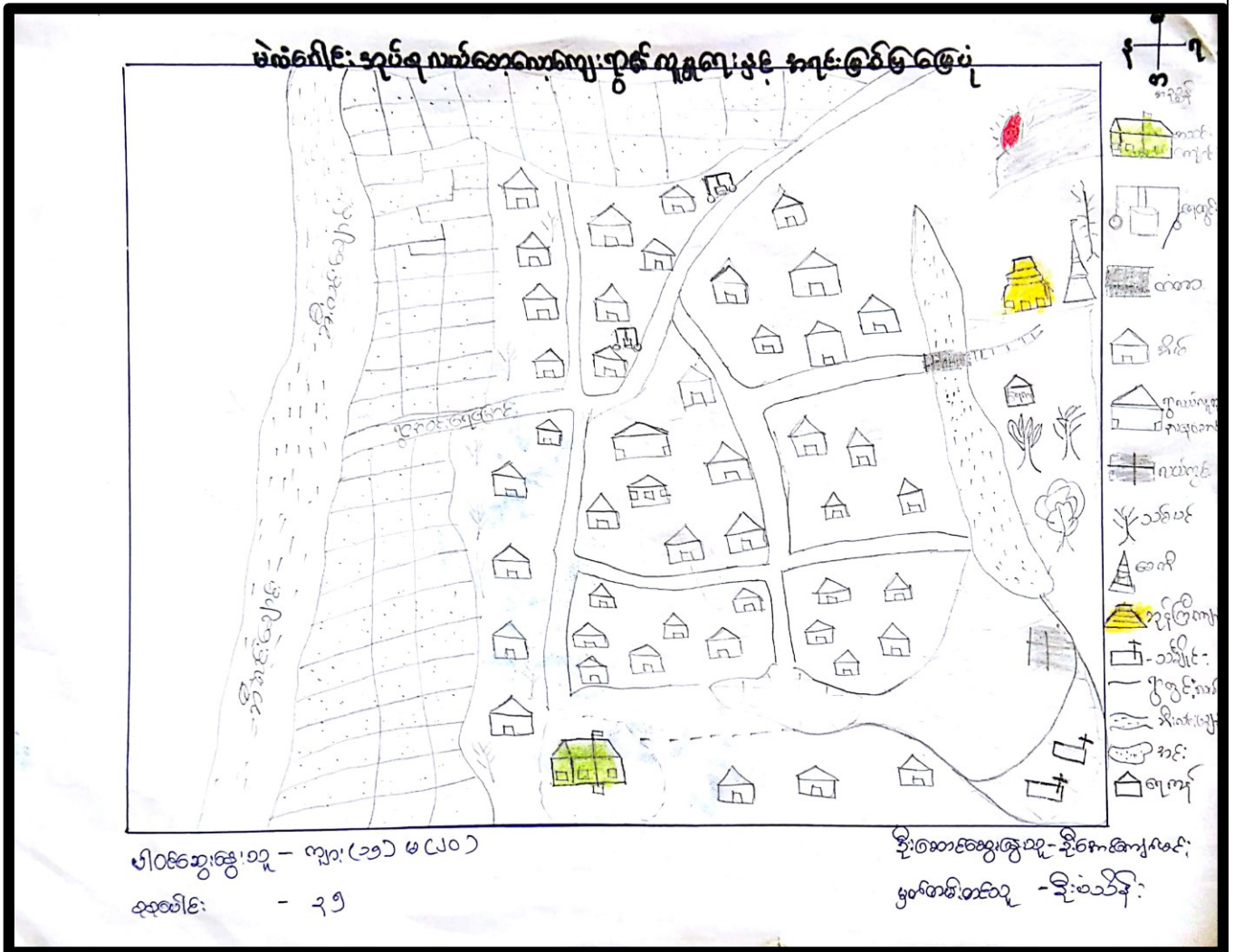

ခ။ ဥစ္စာနေကြွယ်ဝမှု အဆင့်အတန်း သတ်မှတ်ခြင်းနှင့် အသက်မွေးဝမ်းကျောင်းပြဇယား

ဥစ္စာနေ ကြွယ်ဝမှု အဆင့်အတန်း သတ်မှတ်ခြင်း

ကျေးဇူး - လယ်စေ့စေ့

မြို့နယ် - ကိုးလင်း

ကျေးရွာအုပ်စု - မဲလဲဂေါင်

ရက်စွဲ - 17.9.18

အမျိုးအစား	ပိုင်ဆိုင်မှု	အသက်မွေးဝမ်းကျောင်း	စိမ်းထောင်စ	%
ပြေလည်	တိုက်အိမ်(က။လယ်စေ့) - ကိုယ်ပိုင်ဆိုင်မှု၊ ဧက(၂)၅၂၄၊ ၅၃၆၊ ၅၅၆၊ ၅၆၆ စက်၊ စိုက်ခင်း၊ ကျောက် (၁၀)၆၀၀ TV၊ ကေဆန်၊ ဧ(၁၀)၆၀၀	- သစ်တော၊ ဝါးတော၊ - လယ်ယာ ကျွဲမွေးမြူရေး၊ - ဥယျာဉ်ပျဉ်း	15 စု	14.2%
အလယ်အလတ်	သစ်တော(ခရစ်ယာန်)၊ လယ်(၅)၆၀၀၊ ဆိုင်ကယ် ကျွဲတစ်ကောင်၊ TV၊ ကေဆန်၊ မျှား၊ အသက်မွေးဝမ်းကျောင်း	- လယ်ယာကျွဲမွေးမြူရေး၊ - သစ်တော၊ ဝါးတော၊ - ဥယျာဉ်ပျဉ်း - သစ်တော၊ ဝါးတော	65 စု	61.3%
မပြေလည် ဟိအားစု	ဝါးတော၊ တော၊ လယ်ယာ၊ ပျဉ်း၊ ကျွဲတစ်ကောင်၊ ကေဆန်၊ မျှား၊ အသက်မွေးဝမ်းကျောင်း	- ချေးအကျွမ်း	20 စု	18.8%
ခက်ခဲပါးဆုံး	လယ်စိုက်၊ အကျွမ်း မသန်စွမ်းသူ	- ချေးအကျွမ်း	6 စု	5.7%

ပါဝင်ဆွေးနွေးသူ = ကျား (၁၅) ဦး၊ မ (၂၆) ဦး
စုစုပေါင်း = ၃၅

ဦးဆောင်ဆွေးနွေးသူ = ဦးအောင်ကျော်စော
မှတ်တမ်းတင်သူ = ဦးစံသိန်း

၈။ အရင်းအမြစ်ပိုင်ဆိုင်မှုပြ ဇယား

အရင်းအမြစ်များသုံးစွဲမှုပုံစံပြဇယား

ကျေးရွာ - နယ်စော့လော့
 အုပ်စု - မဲလံဂေါင်း

လျှို့ဝှက်

မြို့နယ် - ဘီးလင်း
 ရက်စွဲ - 17.9.18

ကျား	မ	ကျား+မ
△ အဖွဲ့ ၁ နွား △ ဇွန် ၁၀ က် △ ဥယျာဉ်ခြံဖြေ	△ အပင်ချုပ်စက် △ ချေးရောင်းအိုင်	△ တောင်ထန်းခြံ △ ဥယျာဉ်ခြံ △ တောင်တန်း၊ လယ် △ တောင်ယာ △ ချောင်း △ သဲ၊ ကျောက် △ လမ်း၊ တံတား၊ အိုင်ကန်

အရင်းအမြစ်ထိန်းချုပ်မှု ပုံစံပြဇယား

ကျား	မ	ကျား+မ
△ အဖွဲ့ ၁ နွား၊ ဇွန် ၁၀ က် △ တောင်ထန်းခြံ △ ဥယျာဉ်ခြံ၊ တောင်ယာ △ လယ်၊ ချောင်း △ သဲ၊ ကျောက် △ အိုင်ကန် △ လမ်း၊ တံတား	△ အပင်ချုပ်စက် △ ချေးရောင်းအိုင်	△ အိုင်ကန် △ ဇွန် ၁၀ က်

ပါဝင်ဆွေးနွေးသူ = ကျား (၁၅) ဦး၊ မ (၂၀) ဦး
 စုစုပေါင်း = ၃၅

ဦးဆောင်ဆွေးနွေးသူ = ဦးအောင်ကျော်မင်း
 မှတ်တမ်းတင်သူ = ဒေါ်ခင်အိန်

၇။ အရင်းအမြစ်ပိုင်ဆိုင်မှုပြဇယား သုံးသပ်ချက်

အရင်းအမြစ်များ အပေါ် ပိုင်ဆိုင်မှုပိုင်ဆိုင်ချက်ဆွေးနွေးခြင်း	
ကျေးဇူး - ငယ်စားစား	မြို့နယ် - ဘီ.ဂေ
ဒုတိယ - မဲလုံ၏	ဂဏန်း - 17.9.18
<p>△ အပိုင်အပိုင်နှင့် ဆွေးနွေးမှုကို အမျိုးသမီးများက ပိုင်ဆိုင်ခံရပါမည်</p> <p>△ တေးတေး၊ သစ်တေး၊ ဝါးတေး၊ ချောင်း၊ ခြောင်း၊ သဲ၊ သဲ၊ ချောင်း၊ ဝါး၊ ဝါး၊ ဆိုင်ကယ်များမှာ အမျိုးသားနှင့် အမျိုးသမီးများက ပိုင်ဆိုင်သော်လည်း အမျိုးသမီးများက ဖိနှိပ်ချုပ်ကိုင်ပါ။</p> <p>△ ကျွန်ုပ်တို့၊ နွား၊ ကျား၊ ကျွဲနှင့် ခုယုန်ခြံကို အမျိုးသားများက ပိုင်ဆိုင်ကြပါမည်။</p> <p>△ ကျွန်ုပ်တို့၊ ကျား၊ ကျွဲ၊ ခုယုန်ခြံ၊ ကောင်းယာ၊ ဆိုင်ကယ်၊ ချောင်း၊ ခြောင်း၊ တေးတေး၊ သစ်တေး၊ ဝါးတေး၊ ချောင်း၊ သဲ၊ သဲ၊ ဝါး၊ ဝါး၊ ချောင်းတို့ကို အမျိုးသားများက ဖိနှိပ်ချုပ်ကိုင်ကြပါမည်။</p> <p>△ မြေပိုင်ခြင်း၊ ရွာပိုင်ခြင်း၊ ကိန်းသုံးခြင်းကို အမျိုးသားများကသာ ပိုင်ဆိုင်ကြပါမည်။</p> <p>△ သုံးစွဲရာတွင် အမျိုးသမီးနှင့် အမျိုးသားက သုံးစွဲကြပါမည်။</p> <p>△ အရင်းအမြစ်များကို ကျွန်ုပ်တို့က ပိုင်ဆိုင်ကြပါမည်။</p>	

ယ။ ရာသီခွင်ပြ ပြက္ခဒိန်

ရာသီခွင်ပြဇယား

ကျေးရွာ - ဂမာတော

မြို့နယ် - ကီးလင်း

ကျေးရွာအုပ်စု - ပဲခူး

ရက်စွဲ - 17.9.18

အကြောင်းအရာ	တန့်ခူး	တဆုန်	နယုန်	ဝါဆို	ဝါခေါင်	တော်သလင်း	သီတင်းကျွတ်	တန်ဆောင်မုန်း	နတ်တော်	ပြာသို	တပို့တွဲ	တပေါင်း
ရာသီဥတုအခြေအနေ												
စိုက်ပျိုးရေး	-	-	ပျိုးကျ	ခပါးခိုက်	ခပါးခိုက်	ပေါင်းရှင်း	ခါးခိုက်	ပဲခိုက်	မက်ခက်	ပဲခူးမက်ခက်	-	-
မွေးမြူရေး	တန့်တန့်	တန့်တန့်	တန့်တန့်	တန့်တန့်	တန့်တန့်	တန့်တန့်	တန့်တန့်	တန့်တန့်	တန့်တန့်	တန့်တန့်	တန့်တန့်	တန့်တန့်
ဝင်ငွေ	၆	၆	၆	၆	၆	၆	၆၆၆	၆၆	၆၆	၆၆၆	၆	၆
အလုပ်များသောကာလ	အစောပိုင်း	အစောပိုင်း	ဗျား	ဗျား	ဗျား	မီး	ဗျား	ပါး	ပါး	ပါး	အစောပိုင်း	အစောပိုင်း
ကျန်းမာရေး	အပူရောင်	အပူရောင်	အပူရောင်	အပူရောင်	အပူရောင်	အပူရောင်	-	အပူရောင်	အပူရောင်	အပူရောင်	-	အပူရောင်
ပွဲတော်လ	အစောပိုင်း	-	-	အစောပိုင်း	အစောပိုင်း	အစောပိုင်း	အစောပိုင်း	အစောပိုင်း	-	အစောပိုင်း	-	အစောပိုင်း

ပါဝင်ဆွေးနွေးသူ - ကျား(၁၅) + မ(၂၀)

ဦးဆောင်ဆွေးနွေးသူ - ဦးအောင်ကျော်မင်း

စုစုပေါင်း - ၃၇

မှတ်တမ်းတင်သူ - ဦးခင်မိုး

ယ။ ရာသီခွင်ပြ ပြက္ခဒိန် သုံးသပ်ချက်

ရာသီခွင်ပြဇယားမှ ရွေးချယ်ခြင်းနှင့်ဆိုင်ဆိုင်

ကျေးဇူး - ဝယ်ထားစား

ဒုတိယ - မဲယံရိဒါ

ဇွဲနယ် - ဘီးယင်း

ရက်စွဲ - 17.9.18

△ ဒီဇင်ဘာလက အများစုမှာ နေ့စားကျောင်းဖြင့် ပျက်စီးအာရောဂါကြုံရမည်။

△ နွေရာသီကွင်း ဝင်ရောက်သည့် အထက်ရှိသည်။ ဘီးယားရား အတွင်းကောင်းခြင်းဖြင့် ကျေးဇူးပြုပြီးအများကိုလည်း အချိန်ပြည့်မအောင်စွမ်းနိုင်ပါ။

△ မိုးတွင်းကာလတွင် တွက်ကြွေများဖြင့် ဝင်ရောက်သည့်အတွက် များစွာပျက်စီးခြင်း၊

မိုးတွင်းကာလတွင် အချိန်ဖြေဖြေ၊ နှစ်စဉ် ရေကြီး ရေကျခြင်းဖြင့် မြေပြင် မိုးတွင်းကာလတွင် အချိန်ဖြေဖြေရှိသည်။

△ ဝင်ရောက်လာသည့်အတွက် ဝါသနာပြုအောင်မြင်စေပါ။ ဝေါဟာရအရရှိရန်အား ဝါသနာပြုပြီး ဖြစ်နိုင်ပါသည်။ နွေရာသီကာလတွင် ပျက်စီးစေရမည်။

△ အမျိုးသမီးများ အသက်အရွယ်ကြောင့် ပျက်စီးမှု နေ့စားကျောင်းအထက် သာရှိသည်။

△ အမျိုးသမီးများသည် ဒီဇင်ဘာလ အချိန်ကိုသာ ပိုမိုလျော့စေခြင်းဖြင့် ဖြစ်နိုင်ပါသည်။

△ အသက်အရွယ်နှင့် ဝင်ရောက်ခြင်း အမျိုးသမီးများ အတွက် ဝင်ရောက်ခြင်းဖြင့် ပါက အမျိုးသမီးများအတွက် အချိန်ဖြေဖြေ ဝင်ရောက်ပြီးပျက်စီးမှုမရှိပါ။

△ အမျိုးသားများမှ ကပ်ရောဂါများဖြင့် ကျားစေရခြင်းဖြင့် လက်ခံရခြင်းဖြင့် ဖြစ်နိုင်ခြင်းဖြစ်ပါသည်။

△ ကပ်ရောဂါများဖြင့် သာမန်အခြေအနေအထားဖြစ်ပါသည်။

င။ ပင့်ကူအိမ်သုံးသပ်ခြင်း

ပင့်ကူအိမ်သုံးသပ်ခြင်း

ကျေးဇူး - ကယ်ဆေးရေး
 ကျေးဇူးအပို - မဲလံဂေါင်း

မြို့နယ် - သီပေါ
 ရက်စွဲ - 17.9.18

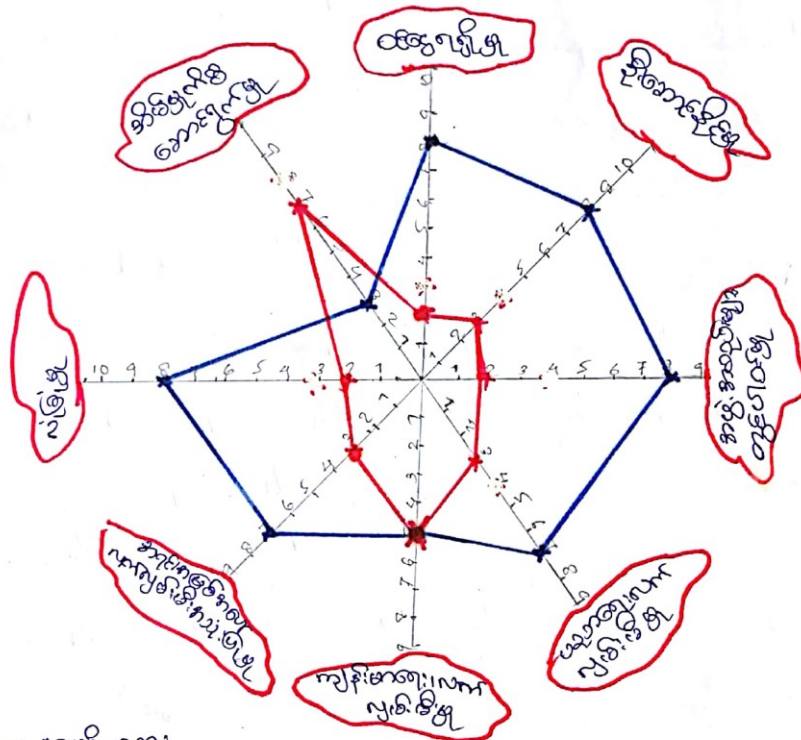

— အမျိုးသား
 — အမျိုးသမီး

ဝါဝဲဆေးနွေးသူ - ကျား (၁၇) ဦး + ဗမာ (၁၀) ဦး
 စုစုပေါင်း - ၂၇ ဦး

စိုစေ့ဆေးနွေးသူ - ခိုအောင်းကျွမ်းခြံ
 ဖြစ်ပေါ်စေသူ - ခိုးဝဲထိန်း

င။ ပင့်ကူအိမ်သုံးသပ်ခြင်း သုံးသပ်ချက်

ပင့်ကူအိမ်သုံးသပ်ခြင်းအဖွဲ့ဝင်များနှင့်အတူ
ကျေးဇူး - လယ်စေ့စေ့ ဖြိုရယ် - ဒီးလင်း
ကျေးဇူးကျစ် - မဲလဲလင်း၊ ရက်စွဲ - 17.9.18

△ အမျိုးသမီး၏ပုပ်ပိုင်ခွင့်၊ ဆုံးဖြတ်ချက်ချခွင့်၊ ပါဝင်ခွင့်အားနည်းစေသည်။
အမျိုးသမီးများ၏ ဆုံးဖြတ်ချက်ချပိုင်ခွင့်သည် အမျိုးသားများထက် အလွန်နည်း
ပါးလှသည်။ အမျိုးသမီးများသည် အိမ်တွင်းမှတစ်ဆင့် အဖွဲ့ဝင်များဖြင့် အကြောင်း
တင်သည်။

△ ကျေးဇူးတွင် အမျိုးသမီးတို့သည် အဘယ့်အခါမှ စေ့စပ်မှုများ ပုပ်ပိုင်ခွင့်
နှင့် ပုပ်အားနည်း အများကန်တူလေခြင်းဖြင့် ဖွံ့ဖြိုးရေးလုပ်ငန်းများအားလုံး
ရာတွင် အမျိုးသမီးများ အားလက်တွဲစေခြင်းဖြင့် ကူညီနိုင်မည်။

△ အမျိုးသားများကသာ ကျေးဇူးလုပ်ငန်းနှင့် ဆုံးဖြတ်ချက်ချမှု၊ စီမံကိန်း လုပ်ငန်းများ
ပို၍ အားကောင်းစေပါသည်။

△ အမျိုးသမီးများသည် ဝင်ရောက်လုပ်ငန်းတွင် အနည်းငယ်သာပါဝင်ပြီး စိတ်ဝင်စားမှု
အတွက်ပို၍ အဆိုးကျင့်ရသော အလုပ်ကိုသာ ပုပ်ပိုင်ကြပါသည်။

△ အမျိုးသမီးများသည် မသောတရားကွင်းလက်လှမ်းရှိသောပျက်စီးနေသည့် နည်းပုံဖြင့်
အခြေအနေကြောင့် ဖြောင့်မတ်မှုနှင့် နှစ်ဆုံးဖြတ်ခွင့်နှင့် ဆုံးဖြတ်ခွင့်နှင့် မရှိဘဲ ဖြစ်နေပါသည်။

△ အမျိုးသမီးများသည် လိုက်လံလိုက် လုံခြုံရေးအားနည်းခြင်းကြောင့် လုံခြုံမှုနည်းစေသည်။
ယူဆရပါသည်။

△ ကျေးဇူးတွင် အမျိုးသမီးတို့သည် အဘယ့်အခါမှ စေ့စပ်မှုများနှင့် ဖွံ့ဖြိုးရေးလုပ်ငန်းများ
အောင်မြင်ရာတွင် အမျိုးသမီးများလက်တွဲစေခြင်းဖြင့် အောင်မြင်စေပါသည်။

၀။ ပင်းကားချပ်

အဖွဲ့အစည်းချိတ်ဆက်မှုပြဇယား

ကျေးရွာ - လယ်ဆေးစော
 ကျေးရွာအုပ်စု - မဲလံတောင်

မြို့နယ် - ကီးလင်း
 ရက်စွဲ - ၁၇.၁.၁၈



ပါဝင်ဆွေးနွေးသူ - ကျား ၂၅ + မ(၂၀)
 စုစုပေါင်း - ၃၅

ဦးဆောင်ဆွေးနွေးသူ - ဒေါ်အောင်ကျော်မင်း
 မှတ်တမ်းတင်သူ - ဒေါ်ခင်အိန်

အဖွဲ့အစည်းချိတ်ဆက်မှုပြဇယား

ကျေးရွာ - လယ်စားရွာ

မြို့နယ် - ဘီးလင်း

ကျေးရွာအုပ်စု - မဲလံတောင်

ရက်စွဲ - ၁၇.၁.၁၈

စဉ်	ကျေးရွာအတွင်းရှိ အဖွဲ့အစည်းများ	စဉ်	ကျေးရွာပြင်ပရှိ အဖွဲ့အစည်းများ
၁	အုပ်ချုပ်ရေးဌာန	၁	ဗြိတိသျှ အုပ်ချုပ်ရေးဌာန
၂	KNU ဌာန	၂	ဗြိတိသျှ ပညာရေးဌာန
၃	ရပ်တိုင်စာမူဌာန		
၄	၂၀၀၀ ဌာန		
၅	ကျောင်းကျော်မတီဌာန		
၆	သားရေးစာရေးဌာန		

ပါဝင်ဆွေးနွေးသူ = ကျား (၁၅) ဦး၊ မ (၂၀) ဦး

စုစုပေါင်း = ၃၅

ဦးဆောင်ဆွေးနွေးသူ = ဦးစောနိုင်ကျော်မင်း

မှတ်တမ်းတင်သူ = ဦးစံသိန်း

ဆ။ အမျိုးသား/ အမျိုးသမီး အခက်အခဲများ

ဇ။ ကျေးရွာပျော်မှန်းချက် (အမျိုးသား/ အမျိုးသမီး)

ကျေးဇူး - ဝယ်ရေစား
 နည်း - မပဲခေါင်း

မြို့စား - အိမ်မင်း
 ဇူလိုင် - 17. 9. 18

အခက်အခဲ - အမျိုးသား + အမျိုးသမီး

- ① ဣလယ်နားရေးဆောင်ကျွမ်းကျင်မှု နားရေးဆောင်လျှင် ချဲ့ပျံ့ပျံ့ဖြန့်ဖြန့်ဖြန့်ဖြန့်သည်အခက်အခဲ (ကျေး)
- ② ဣတုတွင်းလမ်းမကောင်းရာ သွားလာရေးအခက်အခဲ (ကျေး + မ)
- ③ ကျွတ်ခပ်စီးမပျိုမှု ပျူအုဗု အဆင်မတို ခိုခိုကျွတ်ခပ်သည်အခက်အခဲ (ကျေး + မ)
- ④ စောက်သုံးရေမပုံစောက်ရာ လွှာအိတ်တွင် စောက်သုံးရေမပုံစောက်သည် အခက်အခဲရှိ (ကျေး + မ)
- ⑤ အလုပ်အကိုင်နည်းပါးရာ ဝင်ရောက်နည်းပါးသည် အခက်အခဲ (ကျေး + မ)
- ⑥ စိုက်ပျိုးရေးနည်းပညာရှိရာ ခိုခိုလှောင်လျှင် နည်းပါးသည် အခက်အခဲ

ပျော်ရွှင်ခြင်း - အမျိုးသား + အမျိုးသမီး

- ① ဣလယ်နားရေးဆောင်လျှင် ချဲ့ပျံ့ပျံ့ဖြန့်ဖြန့်ဖြန့်ဖြန့်သည် (ကျေး)
- ② ကျေးဇူးတွင်းလမ်းမကောင်းရာ သွားလာရေးပိုမိုပျော်ရွှင်သည် (ကျေး + မ)
- ③ ကျေးဇူး ကျွတ်ခပ်စီးပျိုမှု ရှေးမွှေးစိုက်ပျူအုဗု အဆင်မတိုစားလာလေသည် (ကျေး + မ)
- ④ စောက်သုံးရေမပုံစောက်ရာ လွှာအိတ်တွင် စောက်သုံးရေမပုံစောက်လာသည် (ကျေး + မ)
- ⑤ အလုပ်အကိုင်များလျှင် ပွားပြီ ပျူအုဗု အဆင်မတို ဖွင့်ဟလာလေသည် (ကျေး + မ)
- ⑥ စိုက်ပျိုးရေးနည်းပညာလျှင် ပိုမိုများပြားစွာ ခိုခိုလှောင်လျှင် ပျော်ရွှင်သည် (ကျေး + မ)

၅။ ဦးစားပေးလုပ်ငန်းများ

ကျေးဇူး - လယ်စေ့

ဒုတိယ - အစော့်ချောင်း

မြို့နယ် - ဘီလင်း

ဂဏန်း - ၂၇၀၅၀၂၈

အကျုံးဝင်သော ဦးစားပေးလုပ်ငန်းများ - ကျား + ၆

① စိမ်းစမ်း ဆေးသွယ်မှုခြင်း ။ (ကျား + ၁)

② ဂွာတွင်းတွင် ကျက်လုပ်ပေးခြင်း ။ (ကျား + ၁)

③ ဂွာလယ်စားနေသောတိုင်း ချဲ့တည်ဆောက်ခြင်း ။ (ကျား)

④ လျှပ်စစ်ဖိသွယ်ခြင်း ။ (ကျား + ၁)

အကျုံးမဝသော ဦးစားပေးလုပ်ငန်းများ (ကျား + ၁)

① ကြက်ဆောင် ၊ ကျွဲဝါ၊ ဒူးရင်း စိုက်ပျိုးရေးနည်းပညာဆောင်ရွက်ခြင်း (ကျား + ၁)

② စားချွပ် ၊ အပူပြင်သစ်ကုန် ၊ ပန်းချိပန်းချီဆေး ၊ သစ်ကုန်ဆောင်ရွက်ခြင်း (ကျား + ၁)

③ ဝါးဖွတ် ၊ ခြေပုံ အတွင်းထိုးများ ၊ ဂုဏ် နှစ် နှစ် ပညာနှင့် ဝယ်ယူမှုဆိုင်ရာ ပစ္စည်းများ ဆောင်ရွက်ခြင်း ။ (ကျား + ၁)

၇။ ကော်မတီဝင်များရွေးချယ်ခြင်းနှင့် ကျေးရွာ ဖွံ့ဖြိုးရေး အစီအစဉ် ဆောင်ရွက်မှု မှတ်တမ်းဓါတ်ပုံများ



၈။ ကော်မတီဝင်များစာရင်း

ကျေးရွာစီမံကိန်းအထောက်အကူပြုကော်မတီ

ကျေးရွာ - လယ်စော့၊ ဟော
 ကျေးရွာအုပ်စု - မဲလဲဂေါင်း

မြို့နယ် - ကီးလင်း
 ရက်စွဲ - 17.09.18

ကျေးရွာစီ/ထောက် ဥက္ကဋ္ဌ ကျား/မ-၂

1- ဦးခံစိန်၊ 2 - ဒေါ်တင်တင်

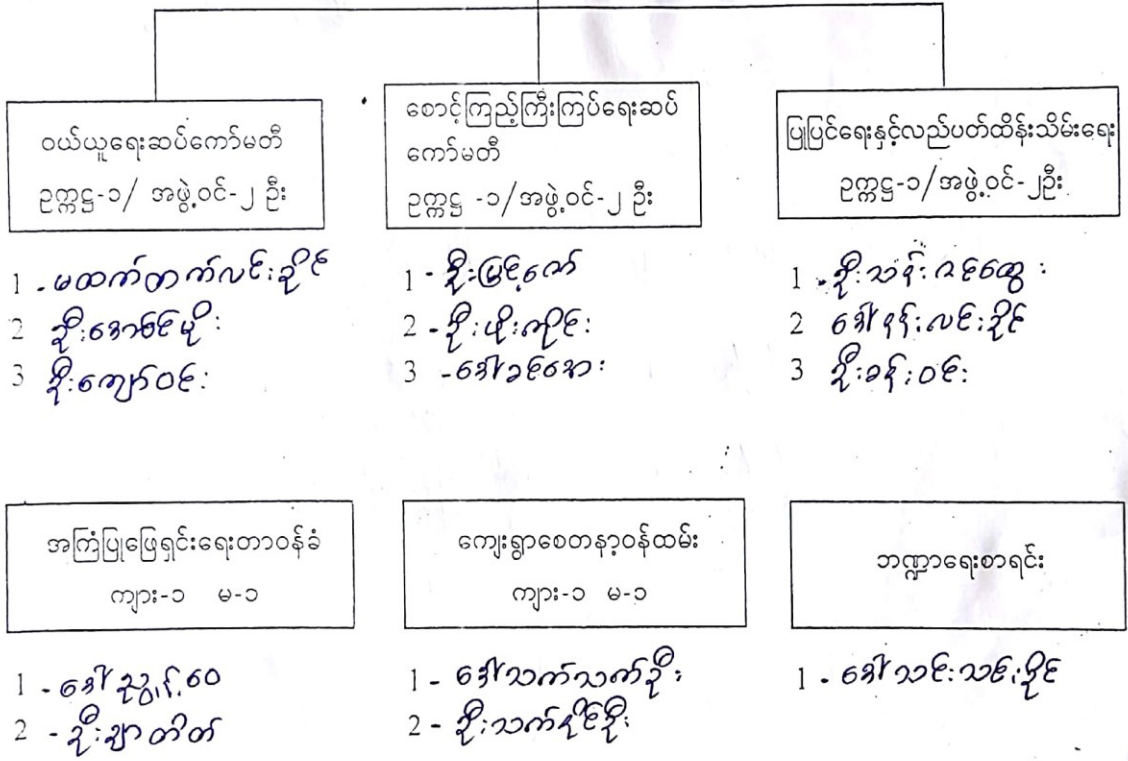

၉။ ကျေးရွာအချက်အလက်ပုံစံ (၁)

ပုံစံ - ၈ - ၁ ကျေးရွာအခြေခံအချက်အလက်များ (Form F-1)

လမ်းညွှန်ချက်၊ ကျေးရွာတစ်ရွာသို့ ပထမဆုံးမိတ်ဆက်ခရီး သွားရောက်သောအခါ လူထုစည်းရုံးရေးမှူးသည် ကျေးရွာ ခေါင်းဆောင်များအား ကျေးရွာအချက်အလက်များကို မေတ္တာရပ်ခံ၍ တောင်းခံရသည်။ ဤအချက်အလက်များကို စီမံကိန်း ဖော်ဆောင်အစည်းအဝေးမတိုင်မီတောင်းခံရသည်။ စီမံကိန်းမိတ်ဆက်အစည်းအဝေးတွင် လူထုစည်းရုံးရေးမှူးသည် ဤအချက်အလက် များအား ငါးရောင်ခြိုး ဖုန်ကန်အောင်ပြုလုပ်ရမည်။ ငြီးနောက်တွင် လူထုစည်းရုံးရေးမှူးမှ သတင်းအချက်အလက်ထုတ်ယူပြီး Tablets မှ တဆင့် ဖြည့်သွင်းရမည်။

ကျေးရွာခေါင်းဆောင် အမည် ဦး သိန်းစိန်	ကျေးရွာခေါင်းဆောင်၏ ဖုန်းနံပါတ် ၀၉-၂၅၅၇၄၈၆၁၀	လူထုစည်းရုံးရေးမှူး၏ အမည် ဒေါ်အေးအေး
ပြည်နယ်/တိုင်းဒေသကြီး - ဗဟို	မြို့နယ် - ဧရာဝတီ	ကျေးရွာအုပ်စု - မလဝကျေးရွာ
		ကျေးရွာ - လဟာအေးရွာ

က။ လူဦးရေ

လူမျိုးစု	အိမ်ထောင်စုအရေအတွက်	ကိုးကွယ်သည့်ဘာသာ	အိမ်ထောင်စုအရေအတွက်
လူမျိုးစု (၁) - bur	eg	ဘာသာ (၁) - ၉၃	၁၁၅
လူမျိုးစု (၂) - mar	၁၀	ဘာသာ (၂) - ၉၃	
လူမျိုးစု (၃) - ...		ဘာသာ (၃) - ...	
လူမျိုးစုရော		ဘာသာရော - ...	
အခြား	အရေအတွက်		
ပထမနှစ်မြေးသူများ	၃	✓	
သက်ကြီးရွယ်အိုများ (၆၅ နှစ် နှင့် အထက်)	၃၂	✓	
ကပ်ဘေးပေးပိုင်	မရှိ	✓	

လူဦးရေ	အမျိုးသား (အရေအတွက်)	အမျိုးသမီး (အရေအတွက်)
လူမျိုးစု (၁) - bur	၁၈၂	၂၂၇
လူမျိုးစု (၂) - mar	၂၉	၂၁
လူမျိုးစု (၃) - ...		
အခြား		
အိမ်ထောင်ဦးစီး	၁၀၀	၁၅

(ခ) အခြေခံအဆောက်အအုံ အသုံးအဆောင်များ

စာသင်ကျောင်း	အမှတ် ခြံမပါ	ကျန်းမာရေး	အမှတ် ခြံမပါ	ဘာသာရေး အဆောက် အအုံများ	အမှတ် ခြံမပါ

အထက်တန်းကျောင်း	<input type="checkbox"/>	ဆေးရုံ	<input type="checkbox"/>	စေတီ	<input checked="" type="checkbox"/>
အလယ်တန်းကျောင်း	<input type="checkbox"/>	ကျန်းမာရေးဌာန	<input type="checkbox"/>	ဘုန်းကြီးကျောင်း	<input checked="" type="checkbox"/>
မူလတန်းကျောင်း	<input checked="" type="checkbox"/>	ကျန်းမာရေးဌာနခွဲ	<input type="checkbox"/>	ဟိန္ဒူဘုရားကျောင်း	<input type="checkbox"/>
မူကြိုကျောင်း	<input checked="" type="checkbox"/>	ဆေးပေးခန်း	<input type="checkbox"/>	ရေစိယာန်ကျောင်း	<input type="checkbox"/>
အခြား	<input type="checkbox"/>	အခြား	<input type="checkbox"/>	ဗလီ	<input type="checkbox"/>
				အခြား	<input type="checkbox"/>
မှတ်ချက်		မှတ်ချက်		မှတ်ချက်	

(ဂ) ကျွမ်းကျင်သူများမှတ်တမ်း (ကျေးရွာတွင်နေထိုင်သော သို့မဟုတ် တခြားရွာမှလာရောက်သော ကျွမ်းကျင်သူများ)

(၁) စာသင်ကျောင်း			(၂) ကျန်းမာရေး			(၃) လက်မှုပညာရှင်		
	ရွာတွင်နေထိုင်သူ	အခြားရွာမှလာသူ		ရွာတွင်နေထိုင်သူ	အခြားရွာမှလာသူ		ရွာတွင်နေထိုင်သူ	အခြားရွာမှလာသူ
မူလတန်းပြဆရာ/မ	<input type="checkbox"/>	<input checked="" type="checkbox"/>	ဆရာဝန်	<input type="checkbox"/>	<input type="checkbox"/>	လက်သမား	<input checked="" type="checkbox"/>	<input type="checkbox"/>
အထက်တန်းပြဆရာ/မ	<input type="checkbox"/>	<input type="checkbox"/>	လက်ထောက်ကျန်းမာရေးမှူး	<input type="checkbox"/>	<input type="checkbox"/>	ပန်းရံ	<input type="checkbox"/>	<input type="checkbox"/>
အလယ်တန်းပြဆရာ/မ	<input checked="" type="checkbox"/>	<input type="checkbox"/>	အမျိုးသမီးကျန်းမာရေးဆရာမ	<input type="checkbox"/>	<input type="checkbox"/>	လျှပ်စစ်ကျွမ်းကျင်ပီးသမား	<input type="checkbox"/>	<input type="checkbox"/>
မူကြိုဆရာ/မ	<input checked="" type="checkbox"/>	<input type="checkbox"/>	သားဖွားဆရာမ	<input checked="" type="checkbox"/>	<input type="checkbox"/>	ရေပိုက်သူသည်	<input type="checkbox"/>	<input type="checkbox"/>
အခြား	<input type="checkbox"/>	<input type="checkbox"/>	ပြည်သူ့ကျန်းမာရေးလုပ်သား	<input type="checkbox"/>	<input type="checkbox"/>	စက်ပြင်ဆရာ	<input checked="" type="checkbox"/>	<input type="checkbox"/>
မှတ်ချက်			မှတ်ချက်			မှတ်ချက်		

(ဃ) ကျေးရွာသို့ ရောက်ရှိနိုင်သည့် လမ်းအခြေအနေ / ကျေးရွာတစ်ရွာသည် ၎င်း၏ ကျေးရွာအုပ်စုနှင့် ဆက်သွယ်ထားသော လမ်းအခြေအနေ (အောက်ပါတို့ကိုပိုင်းပါ)

ကျောက်ကြမ်းလမ်း ကတ္တရာလမ်း ကွန်ကရစ်လမ်း မော်တော်ဆိုင်ကယ်လမ်း
 ကျောက်ခင်းလမ်း မြေသားလမ်း လူသွားလမ်း အခြား _____

(င) ကျေးရွာဖွံ့ဖြိုးမှုစီမံချက်

- (၁) လူထုဗဟိုပြုစီမံကိန်းမစတင်မီ ဤကျေးရွာတွင်ကျေးရွာဖွံ့ဖြိုးမှု စီမံချက်ရှိခဲ့ပါသလား? ပိုင်းပါ
ရှိပါသည်/မရှိပါ/မသိပါ
- (၂) ရှိခဲ့ပါလျှင် ဤစီမံချက်ကို မည်သည့် ခုနှစ်တွင်ပြင်ဆင်ခဲ့ပါသနည်း? နှစ် ၂၀၁၃-မသိပါ
- (၃) ဤစီမံချက်ကို မြို့နယ်မှအတည်ပြုခဲ့ပါသလား? ပြုခဲ့ပါသည်/မပြုခဲ့ပါ/မသိပါ

(စ) ခရီးအကွာအဝေး

- (၁) ဤကျေးရွာ၏ဗဟိုမှ ၎င်းကျေးရွာအုပ်စု၏ဗဟိုအထိ ခရီးမိုင်မည်မျှကွာဝေးသနည်း? မိုင် ၁-မသိပါ
- (၂) ဤကျေးရွာမှ ၎င်းကျေးရွာအုပ်စုဗဟိုအထိ သွားလာရာတွင်ကြာမြင့်သည့်အချိန်။

ခြောက်သွေ့ရာသီတွင်ကြာချိန် ၃၀ မိနစ် ----- ထော်လာရီ/မော်တော်ဆိုင်ကယ်/ခြေလျင်/လား/မော်တော်ဘုတ်/အခြား -----

မိုးရာသီတွင်ကြာချိန် ၁၀ မိနစ် ----- ထော်လာရီ/မော်တော်ဆိုင်ကယ်/ခြေလျင်/လား/မော်တော်ဘုတ်/အခြား -----

(ဆ) ပတ်ဝန်းကျင်ဆိုင်ရာ သဘာဝဘေးအန္တရာယ်

ဤကျေးရွာတွင် ရေကြီးခြင်းကိုသို့ သဘာဝဘေးအန္တရာယ်ကျရောက်ဖူးခြင်း ရှိပါသလား။

မရှိပါ ရှိပါသည် ရှိလျှင်ဖော်ပြပါ ----- *အ. ဖြစ်ကြပါသည်။*

(ဇ) ကျေးရွာတွင် ဖွဲ့စည်းထားသော အဖွဲ့အစည်းများ

လူထုဝဟိုပြုစီမံကိန်းမတိုင်မီ ဤကျေးရွာတွင် ကျေးရွာဖွံ့ဖြိုးရေးအတွက် အစိုးရ (သို့) ရွာသားများကိုယ်တိုင်(သို့) စီမံကိန်းတစ်ခုခုမှ ဖွဲ့စည်းထားသည့် အဖွဲ့အစည်းများရှိပါသလား။

(၁) *အသင်းအဖွဲ့တို့၏ ကျား၊ ငှက်မ*

(၂) *ပ. ချား၊ ကျား၊ ကျေးမ*

(ဈ) အထွေထွေအုပ်ချုပ်ရေး ဦးစီးဌာန (GAD) မှ မှတ်တမ်းတင်ထားခြင်း

ဤကျေးရွာသည် အထွေထွေအုပ်ချုပ်ရေး ဦးစီးဌာန (GAD) မှ မှတ်တမ်းတင်ထားမှု ရှိပါသလား။

မရှိပါ ရှိပါသည်

ကျေးရွာခေါင်းဆောင်

အမည် *ဒေါ်ခင်နီ*

လက်မှတ် *[Signature]* နေ့စွဲ 20.1.2017

လူထုစည်းရုံးရေးမှူး

အမည် *ဖေဖေခင်*

လက်မှတ် *[Signature]* နေ့စွဲ 18.1.17



ပုံစံစ-၁ ကျေးရွာအခြေခံအချက်အလက်များ (Form PC 1)

လက်ညွှန်ချက်/ ကျေးရွာတစ်ရွာသို့ ပထမဆုံး မိတ်ဆက်ခရီးသွားရောက်သောအခါ လူထုစည်းရုံးရေးမှူးသည် ကျေးရွာခေါင်းဆောင်များအားကျေးရွာအချက်အလက်များကိုမေတ္တာရပ်ခံ၍တောင်းခံရသည်။ ဤအချက်အလက်များကိုစီမံကိန်းမိတ်ဆက်အစည်းဝေးမတိုင်မီတောင်းခံရမည်။ စီမံကိန်းမိတ်ဆက်အစည်းဝေးတွင် လူထုစည်းရုံးရေးမှူးသည် ဤအချက်အလက်များအားစစ်ဆေးပြီးမှန်ကန်အောင်ပြုလုပ်ရမည်။ ပြီးနောက်တွင် လူထုစည်းရုံးရေးမှူးမှ သတင်းအချက်အလက်ထဲသို့ Tablets မှတစ်ဆင့်ဖြည့်သွင်းရမည်။

ကျေးရွာအုပ်ချုပ်ရေးမှူးအမည်	ဦး ဝိန်းဦး	ကျေးရွာအုပ်ချုပ်ရေးမှူး၏ဖုန်းနံပါတ်	၀၇ ၉၅၄၇၄၉၆၁၀	လူထုစည်းရုံးရေးမှူး၏အမည်	မိန်းမေ. ဇေ. ခိုင်
ပြည်နယ်တိုင်းဒေသကြီး	ဗွန်	မြို့နယ်	၅၅ လင်း	ကျေးရွာအုပ်စု	လယ်စာပေ

လူမျိုးစု	အိမ်ထောင်စုအရေအတွက်	ကိုးကွယ်သည့်ဘာသာ	အိမ်ထောင်စုအရေအတွက်
ဗမာ (၁) - ၅၂၁	၆၅	ဘာသာ(၁) - ၅၂၁	၅၂၅
လူမျိုးစု (၂) - ၈၃၆	၃၀	ဘာသာ(၂) -	
လူမျိုးစုရော -	၃၀	ဘာသာရော -	

	အမျိုးသား (အရေအတွက်)	အမျိုးသမီး (အရေအတွက်)
လူဦးရေ	၂၉၈	၂၄၇
အိမ်ထောင်ဦးစီး	၇၀၀	၁၅၅

(ခ) လက်လှမ်းမီအသုံးပြုနိုင်သည့်အဆောက်အအုံများ

စာသင်ကျောင်း	အမှတ်ခြံပိ	ကျန်းမာရေး	အမှတ်ခြံပိ	ဘာသာရေးအဆောက်အအုံ	အမှတ်ခြံပိ
အထက်တန်းကျောင်း	<input type="checkbox"/>	ဆေးရုံ	<input type="checkbox"/>	ဝေတီ	<input checked="" type="checkbox"/>
အလယ်တန်းကျောင်း	<input type="checkbox"/>	ကျန်းမာရေးဌာန	<input type="checkbox"/>	ဘုန်းကြီးကျောင်း	<input checked="" type="checkbox"/>
မူလတန်းကျောင်း	<input checked="" type="checkbox"/>	ကျန်းမာရေးဌာနခွဲ	<input type="checkbox"/>	ဟိန္ဒူဘုရားကျောင်း	<input type="checkbox"/>
မူကြိုကျောင်း	<input checked="" type="checkbox"/>	ဆေးပေးခန်း	<input type="checkbox"/>	ခရစ်ယာန်ကျောင်း	<input type="checkbox"/>
အခြား	<input type="checkbox"/>	အခြား	<input type="checkbox"/>	ဗလီ	<input type="checkbox"/>
				အခြား	<input type="checkbox"/>
မှတ်ချက်		မှတ်ချက်		မှတ်ချက်	



လူထုတော်ပြုစီမံကိန်း၊ စီမံကိန်းလက်ခွဲ

Cycle - 2

(ဂ) ကျွမ်းကျင်သူများမှတ်တမ်း ၊ ကျေးရွာတွင်နေထိုင်သော သို့မဟုတ် တခြားရွာမှလာရောက်သောကျွမ်းကျင်သူများ

(၁) တသင်ကျောင်း			(၂) ကျန်းမာရေး			(၃) လက်မှု ပညာရှင်		
	ရွာတွင်နေထိုင်သူ	အခြားရွာမှလာသူ		ရွာတွင်နေထိုင်သူ	အခြားရွာမှလာသူ		ရွာတွင်နေထိုင်သူ	အခြားရွာမှလာသူ
မူလတန်းပြဆရာ၊ ဆရာမ	<input type="checkbox"/>	<input checked="" type="checkbox"/>	ဆရာဝန်	<input type="checkbox"/>	<input type="checkbox"/>	လက်သမား	<input checked="" type="checkbox"/>	<input type="checkbox"/>
အထက်တန်းပြဆရာ၊ ဆရာမ	<input type="checkbox"/>	<input type="checkbox"/>	လက်ထောက်ကျန်းမာရေးပုဂ္ဂိုလ်	<input type="checkbox"/>	<input type="checkbox"/>	ပန်းချီ	<input type="checkbox"/>	<input type="checkbox"/>
အလယ်တန်းပြဆရာ၊ ဆရာမ	<input checked="" type="checkbox"/>	<input type="checkbox"/>	အမျိုးသမီးကျန်းမာရေးဆရာမ	<input type="checkbox"/>	<input type="checkbox"/>	လှုပ်စစ်ဆိုင်ရာ	<input type="checkbox"/>	<input type="checkbox"/>
မူကြိုဆရာ၊ ဆရာမ	<input checked="" type="checkbox"/>	<input type="checkbox"/>	အရံသားစွား	<input checked="" type="checkbox"/>	<input type="checkbox"/>	ရေပိုက်သွယ်သူ	<input type="checkbox"/>	<input type="checkbox"/>
အခြား	<input type="checkbox"/>	<input type="checkbox"/>	ပြည်သူ့ကျန်းမာရေးလုပ်သား (၁)/(၂)	<input type="checkbox"/>	<input type="checkbox"/>	စက်ပြင်ဆရာ	<input checked="" type="checkbox"/>	<input type="checkbox"/>
မှတ်ချက်	မူလတန်း (၆) ဦး		မှတ်ချက်			မှတ်ချက်		

(ဃ) ကျေးရွာသို့ ရောက်ရှိနိုင်သည့်လမ်းအခြေအနေ / ကျေးရွာတစ်ရွာသည် ၎င်း၏ကျေးရွာအုပ်စုနှင့် ဆက်သွယ်ထားသော လမ်းအခြေအနေ (အောက်ပါတို့ကိုပိုင်ပါ)

ကျောက်ကြမ်းလမ်း ကုက္ကရာလမ်း ကွန်ကရစ်လမ်း မော်တော်ဆိုင်ကယ်လမ်း
 ကျောက်ခင်းလမ်း ဖြေသားလမ်း လှသွားလမ်း အခြား

(င) ကျေးရွာဖွံ့ဖြိုးမှုစီမံချက်

- (၁) လူထုတော်ပြုစီမံကိန်းမစတင်မီ ဤကျေးရွာတွင်ကျေးရွာဖွံ့ဖြိုးမှု စီမံချက်ရှိခဲ့ပါသလား? (ရှိပါသည်) မရှိပါ/မသိပါ
- (၂) ရှိခဲ့ပါလျှင် ဤစီမံချက်ကို မည်သည့် ခုနှစ်တွင်ပြင်ဆင်ခဲ့ပါသနည်း? နှစ် ၂၀၁၇ / မသိပါ
- (၃) ဤစီမံချက်ကို ဖြန့်နယ်မှအတည်ပြုခဲ့ပါသလား? (ပြုခဲ့ပါသည်) မပြုခဲ့ပါ / မသိပါ

(စ) ခရီးအကွာအဝေး

- (၁) ဤကျေးရွာ၏တော်မူသည့်ကျေးရွာအုပ်စုအထိခရီးမိုင်မည်မျှကွာဝေးသနည်း? မိုင် ၂ / မသိပါ
- (၂) ဤကျေးရွာမှ ၎င်းကျေးရွာအုပ်စုအထိသွားလာရာတွင်ကြာမြင့်သည့်အချိန်

ခြောက်သွေ့ ရာသီတွင်ကြာချိန် ၃၀ မိနစ် ထော်လာဂျီ/မော်တော်ဆိုင်ကယ်/ခြေလျှင်/လား/မော်တော်ဘုတ်/အခြား

မိုးရာသီတွင်ကြာချိန် ၁၂၀ မိနစ် ထော်လာဂျီ/မော်တော်ဆိုင်ကယ်/ခြေလျှင်/လား/မော်တော်ဘုတ်/အခြား

(ဆ) ပတ်ဝန်းကျင်ဆိုင်ရာသဘာဝဘေးအန္တရာယ် -

ဤကျေးရွာတွင်ကြေးခြင်းကဲ့သို့ သဘာဝဘေးအန္တရာယ်ကျရောက်စွမ်းရှိပါသလား။
 မရှိပါ ရှိပါသည် ရှိလျှင်ဖော်ပြပါ မြေပြို၊ မြေစိမ်း (၂ နှစ်တိုင်)



လူထုလှုပ်ပြုစီမံကိန်းစီမံကိန်းလက်စွဲ

Cycle - 2

(ခ) ကျေးရွာတွင် ဇွဲစည်းထားသော အဖွဲ့အစည်းများ
လူထုလှုပ်ပြုစီမံကိန်းမတိုင်မီ ဤကျေးရွာတွင် ကျေးရွာဖွံ့ဖြိုးရေးအတွက် အစိုးရ(သို့)ရွာသားများကိုယ်တိုင်(သို့) စီမံကိန်းတစ်ခုခုမှ
ဇွဲစည်းထားသည့် အဖွဲ့အစည်းများရှိပါသလား။

- (၁) အဘဏ်၊ ဖွဲ့စည်းပေးခြင်း၊ ကော်ဇော်
- (၂) ပညာရေး၊ ကော်ဇော်
- (၃) _____
- (၄) _____
- (၅) _____

ကျေးရွာခေါင်းဆောင်

အမည် ဒိုး ဘိန်း ဦး
 လက်မှတ် [Signature] နေ့စွဲ ၂၆. ၄. ၁၆

လူထုစည်းရုံးရေးမှူး

အမည် ခေါ်ဖြူဖြူ
 လက်မှတ် [Signature] နေ့စွဲ ၂၆. ၄. ၁၆

ပုံစံ - ၈ - ၁ ကျေးရွာအခြေခံအချက်အလက်များ (Form PC 1)

လမ်းညွှန်ချက်၊ ကျေးရွာတစ်ရွာသို့ ပထမဆုံးမိတ်ဆက်ခရီး သွားရောက်သောအခါ လူထုစည်းရုံးရေးမှူးသည် ကျေးရွာ ခေါင်းဆောင်များအား ကျေးရွာအချက်အလက်များကို မေတ္တာရပ်ခံ၍ တောင်းခံရသည်။ ဤအချက်အလက်များကို စီမံကိန်း မိတ်ဆက်အစည်းဝေးမတိုင်မီတောင်းခံရမည်။ စီမံကိန်းမိတ်ဆက်အစည်းဝေးတွင် လူထုစည်းရုံးရေးမှူးသည် ဤအချက်အလက် များအား စစ်ဆေးပြီး မှန်ကန်အောင်ပြုလုပ်ရမည်။ ပြီးနောက်တွင် လူထုစည်းရုံးရေးမှူးမှ သတင်းအချက်အလက်ထံသို့ Tablets မှ တဆင့် ဖြည့်သွင်းရမည်။

ကျေးရွာခေါင်းဆောင် အမည် ဦးသိန်းဦး	ကျေးရွာခေါင်းဆောင်၏ ဖုန်းနံပါတ် ၀၅ ၉၅၅၇၄၈၆၁၀	လူထုစည်းရုံးရေးမှူး၏ အမည် ရှောက်ခင်မျိုးဝင်း
ပြည်နယ်၊ ထိုင်းဒေသ၊ ကြီးပွားခြင်း	မြို့နယ် အ.လ.ဇ.	ကျေးရွာအုပ်စု မဲပဲခေါင်၊ ကျေးရွာ လယ်ဆေးလေး

လူမျိုးစု	အိမ်ထောင်စုအရေအတွက်	ကိုးကွယ်သည့်ဘာသာ	အိမ်ထောင်စုအရေအတွက်
လူမျိုးစု (၁) --- ၆၄ ---	၉၆	ဘာသာ (၁) --- ၉၃ ---	၁၀၆
လူမျိုးစု (၂) --- ၈၇ ---	၁၀	ဘာသာ (၂) -----	
လူမျိုးစု (၃) -----		ဘာသာ (၃) -----	
လူမျိုးစုရော အခြား -----		ဘာသာရော -----	
	အရေအတွက်		
မသန်ပွမ်းသူများ	၃		
သက်ကြီးရွယ်အိုများ (၆၅ နှစ် နှင့် အထက်)	၃၄		
အိမ်ထောင်စုရောင်	၆၅		

	အမျိုးသား (အရေအတွက်)	အမျိုးသမီး (အရေအတွက်)
လူဦးရေ	၂၀၀	၂၄၄
လူမျိုးစု (၁) --- ၈၇ ---	၁၇	၃၄
လူမျိုးစု (၂) --- ၆၄ ---	၁၈၃	၁၃၀
လူမျိုးစု (၃) -----		
အခြား		
အိမ်ထောင်စုဦးစီး	၉၅	၁၁

(ခ) အခြေခံအဆောက်အအုံ အသုံးအဆောင်များ

စာသင်ကျောင်း	အမှတ် ခြံပေါ	ကျန်းမာရေး	အမှတ် ခြံပေါ	ဘာသာရေး အဆောက် အအုံများ	အမှတ် ခြံပေါ
--------------	-----------------	------------	-----------------	----------------------------	-----------------

အထက်တန်းကျောင်း	<input type="checkbox"/>	ဆေးရုံ	<input type="checkbox"/>	စေတီ	<input type="checkbox"/>
အလယ်တန်းကျောင်း	<input type="checkbox"/>	ကျန်းမာရေးဌာန	<input type="checkbox"/>	ဘုန်းကြီးကျောင်း	<input checked="" type="checkbox"/>
မူလတန်းကျောင်း	<input checked="" type="checkbox"/>	ကျန်းမာရေးဌာနခွဲ	<input type="checkbox"/>	ဟိန္ဒူဘုရားကျောင်း	<input type="checkbox"/>
မူကြိုကျောင်း	<input checked="" type="checkbox"/>	ဆေးပေးခန်း	<input type="checkbox"/>	ခဲရစ်ယာန်ကျောင်း	<input type="checkbox"/>
အခြား	<input type="checkbox"/>	အခြား	<input type="checkbox"/>	ဗလီ	<input type="checkbox"/>
				အခြား	<input type="checkbox"/>
မှတ်ချက်		မှတ်ချက်		မှတ်ချက်	

(ဂ) ကျွမ်းကျင်သူများမှတ်တမ်း (ကျေးရွာတွင်နေထိုင်သော သို့မဟုတ် တခြားရွာမှလာရောက်သော ကျွမ်းကျင်သူများ)

(၁) စာသင်ကျောင်း			(၂) ကျန်းမာရေး			(၃) လက်မှုပညာရှင်		
	ရွာတွင်နေထိုင်သူ	အခြားရွာမှလာသူ		ရွာတွင်နေထိုင်သူ	အခြားရွာမှလာသူ		ရွာတွင်နေထိုင်သူ	အခြားရွာမှလာသူ
မူလတန်းပြဆရာ/မ	<input type="checkbox"/>	<input checked="" type="checkbox"/>	ဆရာဝန်	<input type="checkbox"/>	<input type="checkbox"/>	လက်သမား	<input checked="" type="checkbox"/>	<input type="checkbox"/>
အထက်တန်းပြဆရာ/မ	<input type="checkbox"/>	<input type="checkbox"/>	လက်ထောက်ကျန်းမာရေးမှူး	<input type="checkbox"/>	<input type="checkbox"/>	ပန်းရံ	<input type="checkbox"/>	<input type="checkbox"/>
အလယ်တန်းပြဆရာ/မ	<input checked="" type="checkbox"/>	<input type="checkbox"/>	အမျိုးသမီးကျန်းမာရေးဆရာမ	<input type="checkbox"/>	<input type="checkbox"/>	လျှပ်စစ်ကျွမ်းကျင်၊ မီးသမား	<input type="checkbox"/>	<input type="checkbox"/>
မူကြိုဆရာ/မ	<input type="checkbox"/>	<input checked="" type="checkbox"/>	သားဖွားဆရာမ	<input checked="" type="checkbox"/>	<input type="checkbox"/>	ရေပိုက်သူယ်သူ	<input type="checkbox"/>	<input type="checkbox"/>
အခြား	<input type="checkbox"/>	<input type="checkbox"/>	ပြည်သူ့ကျန်းမာရေးလုပ်သား	<input type="checkbox"/>	<input type="checkbox"/>	စက်ပြင်ဆရာ	<input checked="" type="checkbox"/>	<input type="checkbox"/>
မှတ်ချက်			မှတ်ချက်			မှတ်ချက်		

(ဃ) ကျေးရွာသို့ ရောက်ရှိနိုင်သည့် လမ်းအခြေအနေ / ကျေးရွာတစ်ရွာသည် ၎င်း၏ ကျေးရွာအုပ်စုနှင့် ဆက်သွယ်ထားသော လမ်းအခြေအနေ (အောက်ပါတို့ကိုဝိုင်းပါ)

ကျောက်ကြမ်းလမ်း ကတ္တရာလမ်း ကွန်ကရစ်လမ်း မော်တော်ဆိုင်ကယ်လမ်း
 ကျောက်ခင်းလမ်း မြေသားလမ်း လူသွားလမ်း အခြား ရေ၊ လမ်း

(င) ကျေးရွာဖွံ့ဖြိုးမှုစီမံချက်

- (၁) လူထုတို့ပြုစီမံကိန်းမစတင်မီ ဤကျေးရွာတွင်ကျေးရွာဖွံ့ဖြိုးမှု စီမံချက်ရှိခဲ့ပါသလား? ဝိုင်းပါ
ရှိပါသည်/မရှိပါ/မသိပါ
- (၂) ရှိခဲ့ပါလျှင် ဤစီမံချက်ကို မည်သည့် ခုနှစ်တွင်ပြင်ဆင်ခဲ့ပါသနည်း? နှစ်- 2012 / မသိပါ
- (၃) ဤစီမံချက်ကို မြို့နယ်မှအတည်ပြုခဲ့ပါသလား? ပြုခဲ့ပါသည်/မပြုခဲ့ပါ / မသိပါ

(စ) ခရီးအကွာအဝေး

- (၁) ဤကျေးရွာ၏တဟိုမှ ၎င်းကျေးရွာအုပ်စု၏တဟိုအထိ ခရီးမိုင်မည်မျှကွာဝေးသနည်း? မိုင်- 1 / မသိပါ
- (၂) ဤကျေးရွာမှ ၎င်းကျေးရွာအုပ်စုတဟိုအထိ သွားလာရာတွင်ကြာမြင့်သည့်အချိန်။

ခြောက်သွေ့ရာသီတွင်ကြာချိန် ၁၀ မိနစ် ----- ထော်လာဂျီ/မော်တော်ဆိုင်ကယ်/ခြေလျင်/လား/မော်တော်ဘုတ်/အခြား -----
 မိုးရာသီတွင်ကြာချိန် ၁၀ မိနစ် ----- ထော်လာဂျီ/မော်တော်ဆိုင်ကယ်/ခြေလျင်/လား/မော်တော်ဘုတ်/အခြား -----

(ဆ) ပတ်ဝန်းကျင်ဆိုင်ရာ သဘာဝဘေးအန္တရာယ်

ဤကျေးရွာတွင် ရေကြီးခြင်းကဲ့သို့ သဘာဝဘေးအန္တရာယ်ကျရောက်ဖူးခြင်း ရှိပါသလား။

မရှိပါ ရှိပါသည် ရှိလျှင်ဖော်ပြပါ ~~၁၂.၀၅.၀၇~~-----

(ဇ) ကျေးရွာတွင် ဖွဲ့စည်းထားသော အဖွဲ့အစည်းများ

လူထုဗဟိုပြုစီမံကိန်းမတိုင်မီ ဤကျေးရွာတွင် ကျေးရွာဖွံ့ဖြိုးရေးအတွက် အစိုးရ (သို့) ရွာသားများကိုယ်တိုင်(သို့) စီမံကိန်းတစ်ခုခုမှ ဖွဲ့စည်းထားသည့် အဖွဲ့အစည်းများရှိပါသလား။

(၁) ပုဇွန်ရွာ၊ ကော်မတီ

(၂) အသက်ရှေးစုဖွဲ့စည်းရေး ကော်မတီ

(ဈ) အထွေထွေအုပ်ချုပ်ရေး ဦးစီးဌာန (GAD) မှ မှတ်တမ်းတင်ထားခြင်း ၆၈၇ နှစ် ရွာ ကမ္ဘာ့ ကမ္ဘာ့ ပေါက်ကွဲမှု
ဤကျေးရွာသည် အထွေထွေအုပ်ချုပ်ရေး ဦးစီးဌာန (GAD) မှ မှတ်တမ်းတင်ထားမှု ရှိပါသလား။

မရှိပါ ရှိပါသည်

ကျေးရွာခေါင်းဆောင်

အမည် ဦးသိန်းမာ

လက်မှတ် [Signature] နေ့စွဲ 7.10.17

လူထုစည်းရုံးရေးမှူး

အမည် စာအောင်ဦး

လက်မှတ် [Signature] နေ့စွဲ 7.10.17

Cycle-4

ပုံစံ - ၈ - ၁ ကျေးရွာအခြေခံအချက်အလက်များ (Form PC 1)

လမ်းညွှန်ချက်၊ ကျေးရွာတစ်ရွာသို့ ပထမဆုံးမိတ်ဆက်ရေး သွားရောက်သောအခါ လူထုစည်းရုံးရေးမှူးသည် ကျေးရွာ ခေါင်းဆောင်များအား ကျေးရွာအချက်အလက်များကို မေတ္တာရပ်ခံ၍ တောင်းခံရသည်။ ဤအချက်အလက်များကို စီမံကိန်း မိတ်ဆက်အစည်းဝေးမတိုင်မီတောင်းခံရမည်။ စီမံကိန်းမိတ်ဆက်အစည်းဝေးတွင် လူထုစည်းရုံးရေးမှူးသည် ဤအချက်အလက် များအား စစ်ဆေးပြီး မှန်ကန်အောင်ပြုလုပ်ရမည်။ ပြီးနောက်တွင် လူထုစည်းရုံးရေးမှူးမှ သတင်းအချက်အလက်ထံသို့ Tablets မှ တဆင့် ဖြည့်သွင်းရမည်။

ကျေးရွာခေါင်းဆောင် အမည် ဦးကျော်ကျော်	ကျေးရွာခေါင်းဆောင်၏ ဖုန်းနံပါတ် ၀၅၄၄၁၆၆၀၇၈၆	လူထုစည်းရုံးရေးမှူး၏ အမည် ဦးကျော်ကျော်
ပြည်နယ်၊ ဝိုင်း၊ ဝေကြီး	မြို့နယ်	ကျေးရွာအုပ်စု

က။ လူဦးရေ

လူမျိုးစု	အိမ်ထောင်စုအရေအတွက်	ကိုးကွယ်သည့်ဘာသာ	အိမ်ထောင်စုအရေအတွက်
လူမျိုးစု (၁) - မွန်	၉၆	ဘာသာ (၁) - မွန်	၁၀၆
လူမျိုးစု (၂) - ကရင်	၁၀	ဘာသာ (၂) -----	
လူမျိုးစု (၃) -----		ဘာသာ (၃) -----	
လူမျိုးစုရော -----		ဘာသာရော -----	
အခြား			
	အရေအတွက်		
မသန်စွမ်းသူများ	၃		
သက်ကြီးရွယ်အိုများ (၆၅ နှစ် နှင့် အထက်)	၃၅		
စစ်ဘေးရှောင်	မရှိ		

	အမျိုးသား (အရေအတွက်)	အမျိုးသမီး (အရေအတွက်)
လူဦးရေ	၂၀၀	၂၄၄
လူမျိုးစု (၁) - မွန်	၁၇	၂၄
လူမျိုးစု (၂) - မွန်	၁၈၃	၂၇၀
လူမျိုးစု (၃) -----		
အခြား		
အိမ်ထောင်ဦးစီး	၉၅	၁၁

Cycle-4

(ခ) အခြေခံအဆောက်အအုံ အသုံးအဆောင်များ

စာသင်ကျောင်း	အမှတ် ခြံပိ	ကျန်းမာရေး	အမှတ် ခြံပိ	ဘာသာရေး အဆောက် အအုံများ	အမှတ် ခြံပိ
မူကြိုကျောင်း	<input checked="" type="checkbox"/>	တိုက်နယ်ဆေးရုံ	<input type="checkbox"/>	စေတီ	<input type="checkbox"/>
မူလတန်းကျောင်း	<input checked="" type="checkbox"/>	ကျန်းမာရေးဌာန	<input type="checkbox"/>	ဘုန်းကြီးကျောင်း	<input checked="" type="checkbox"/>
မူလွန်ကျောင်း	<input type="checkbox"/>	ကျန်းမာရေးဌာနခွဲ	<input type="checkbox"/>	ဟိန္ဒူဘုရားကျောင်း	<input type="checkbox"/>
အလယ်တန်းကျောင်း	<input type="checkbox"/>	ဆေးပေးခန်း	<input type="checkbox"/>	ရေစိမ့်ယာန်ကျောင်း	<input type="checkbox"/>
လယ်လွန်ကျောင်း	<input type="checkbox"/>	အခြား	<input type="checkbox"/>	ဗလီ	<input type="checkbox"/>
အထက်တန်းကျောင်း	<input type="checkbox"/>			အခြား	<input type="checkbox"/>
အခြား	<input type="checkbox"/>				
မှတ်ချက်		မှတ်ချက်		မှတ်ချက်	

(ဂ) ကျွမ်းကျင်သူများမှတ်တမ်း (ကျေးရွာတွင်နေထိုင်သော သို့မဟုတ် တခြားရွာမှလာရောက်သော ကျွမ်းကျင်သူများ)

(၁) စာသင်ကျောင်း			(၂) ကျန်းမာရေး			(၃) လက်မှုပညာရှင်		
	ရွာတွင်နေ ထိုင်သူ	အခြားရွာမှ လာသူ		ရွာတွင်နေ ထိုင်သူ	အခြား ရွာမှ လာသူ		ရွာတွင် နေထိုင်သူ	အခြားရွာ မှလာသူ
မူလတန်းပြဆရာ/မ	<input type="checkbox"/>	<input checked="" type="checkbox"/>	ဆရာဝန်	<input type="checkbox"/>	<input type="checkbox"/>	လက်သမား	<input checked="" type="checkbox"/>	<input type="checkbox"/>
အထက်တန်းပြဆရာ/မ	<input type="checkbox"/>	<input type="checkbox"/>	လက်ထောက် ကျန်းမာရေးမှူး	<input type="checkbox"/>	<input type="checkbox"/>	ပန်းရံ	<input type="checkbox"/>	<input type="checkbox"/>
အလယ်တန်းပြဆရာ/မ	<input checked="" type="checkbox"/>	<input type="checkbox"/>	အမျိုးသမီးကျန်းမာရေး ဆရာမ	<input type="checkbox"/>	<input type="checkbox"/>	လျှပ်စစ်ကျွမ်းကျင်၊ မီးသမား	<input type="checkbox"/>	<input type="checkbox"/>
မူကြိုဆရာ/မ	<input checked="" type="checkbox"/>	<input type="checkbox"/>	သားဖွားဆရာမ	<input checked="" type="checkbox"/>	<input type="checkbox"/>	ရေပိုက်သွယ်သူ	<input type="checkbox"/>	<input type="checkbox"/>
အခြား	<input type="checkbox"/>	<input type="checkbox"/>	ပြည်သူ့ကျန်းမာရေးလုပ်သား	<input type="checkbox"/>	<input type="checkbox"/>	စက်ပြင်ဆရာ	<input checked="" type="checkbox"/>	<input type="checkbox"/>
			မှတ်ချက်			မှတ်ချက်		

(ဃ) ကျေးရွာသို့ ရောက်ရှိနိုင်သည့် လမ်းအခြေအနေ / ကျေးရွာတစ်ရွာသည် ၎င်း၏ ကျေးရွာအုပ်စုနှင့် ဆက်သွယ်ထားသော လမ်းအခြေအနေ (အောက်ပါတို့ကိုပိုင်းပါ)

ကျောက်ကြမ်းလမ်း ကတ္တရာလမ်း ကွန်ကရစ်လမ်း မော်တော်ဆိုင်ကယ်လမ်း
 ကျောက်ခင်းလမ်း မြေသားလမ်း လူသွားလမ်း အခြား ရေလမ်း

(င) ကျေးရွာဖွံ့ဖြိုးမှုစီမံချက်

- (၁) လူထုဗဟိုပြုစီမံကိန်းမစတင်မီ ဤကျေးရွာတွင်ကျေးရွာဖွံ့ဖြိုးမှု စီမံချက်ရှိခဲ့ပါသလား? ပိုင်းပါ
ရှိပါသည်/မရှိပါ/မသိပါ
- (၂) ရှိခဲ့ပါလျှင် ဤစီမံချက်ကို မည်သည့် ခုနှစ်တွင်ပြင်ဆင်ခဲ့ပါသနည်း? နှစ်-2012/မသိပါ
- (၃) ဤစီမံချက်ကို မြို့နယ်မှအတည်ပြုခဲ့ပါသလား? ပြုခဲ့ပါသည်/မပြုခဲ့ပါ /မသိပါ

Cycle-4

(စ) ခရီးအကွာအဝေး

- (၁) ဤကျေးရွာ၏ပဟိုမှ ၎င်းကျေးရွာအုပ်စု၏ပဟိုအထိ ခရီးခိုင်းမည်မျှကွာဝေးသနည်း? ခိုင်း---၁---/မသိပါ
- (၂) ဤကျေးရွာမှ ၎င်းကျေးရွာအုပ်စုပဟိုအထိ သွားလာရာတွင်ကြာမြင့်သည့်အချိန်။

ခြောက်သွေ့ရာသီတွင်ကြာချိန်---၃၇----- ထော်လာဂျီ/မော်တော်ဆိုင်ကယ်/ခြေလျှင်/လား/မော်တော်ဘုတ်/
အခြား -----

မိုးရာသီတွင်ကြာချိန်---၂၆၇----- ထော်လာဂျီ/မော်တော်ဆိုင်ကယ်/ခြေလျှင်/လား/မော်တော်ဘုတ်/
အခြား -----

(ဆ) ပတ်ဝန်းကျင်ဆိုင်ရာ သဘာဝဘေးအန္တရာယ်

ဤကျေးရွာတွင် ရေကြီးခြင်းကဲ့သို့ သဘာဝဘေးအန္တရာယ်ကျရောက်ဖွယ်ခြင်း ရှိပါသလား။
 မရှိပါ ရှိပါသည် ရှိလျှင်ဖော်ပြပါ ---ရေကြီးခြင်း---

(ဇ) ကျေးရွာတွင် ဖွဲ့စည်းထားသော အဖွဲ့အစည်းများ

လူထုပဟိုပြုစီမံကိန်းမတိုင်မီ ဤကျေးရွာတွင် ကျေးရွာဖွံ့ဖြိုးရေးအတွက် အစိုးရ (သို့) ရွာသားများကိုယ်တိုင်(သို့) စီမံကိန်းတစ်ခုခုမှ
ဖွဲ့စည်းထားသည့် အဖွဲ့အစည်းများရှိပါသလား။

- (၁) ~~မသိပါ~~
- (၂) ~~အသံလေးဦးဝယ်ကြက်ကော်မရှင်~~

(ဈ) အထွေထွေအုပ်ချုပ်ရေး ဦးစီးဌာန (GAD) မှ မှတ်တမ်းတင်ထားခြင်း
 ဤကျေးရွာသည် အထွေထွေအုပ်ချုပ်ရေး ဦးစီးဌာန (GAD) မှ မှတ်တမ်းတင်ထားမှု ရှိပါသလား။
 မရှိပါ ရှိပါသည်

ကျေးရွာခေါင်းဆောင်

အမည် ဦးကျော်ကျော်စွာ

လက်မှတ်  နေ့. ၁၇. ၉. ၁၈

လူထုစည်းရုံးရေးမှူး

အမည် ဦးစံကျော်လင်း

လက်မှတ်  နေ့. ၅ ၁၇. ၉. ၁၈

၁၀။ စီမံကိန်း အချိန်စက်ဝန်းအချိန်ဇယား (ပုံစံ ၂)

Cycle - 2

ပုံစံ ၀-၂ - စီမံကိန်းစက်ဝန်းအချိန်ဇယား (PC 2)

လမ်းညွှန်စက်သက်ဆိုင်ရာလူထုစည်းရုံးရေးမှူး/လက်ထောက်နည်းပညာနည်းပညာမှူးများ စီမံကိန်းစက်ဝန်းအဆင့်တစ်ခုစီ ပြီးစီးတိုင်းကျေးရွာနှင့် ကျေးရွာအုပ်စု အတွက် ကြိုတင်ပြင်ဆင်ရမည့်

စည်းရုံးရေးမှူး/ပန်ထမ်း အမည် စဖိုး (ဖေ) ဖေ၊ ဖိုင်

ဇနီး ၂၇.၄.၂၆ စက်ဝန်းအားအမှတ်ခြိပ်ပါ စက်ဝန်း(၁) စက်ဝန်း(၂) စက်ဝန်း(၃)

ပြည်နယ်/တိုင်း ဗွဲ့ မြို့နယ် ဘွဲ့လေး ကျေးရွာအုပ်စု စီမံကိန်း(၄) ကျေးရွာ ယာ(စော)က

စီမံကိန်းဆောင်ရွက်မှုအဆင့်များ	ဇနီး		အစည်းအဝေးတွင်တက်ရောက်သူအရေအတွက်			
	စတင်သည့်နေ့	ပြီးဆုံးသည့်နေ့	အမျိုးသားအရေအတွက်	အမျိုးသမီးအရေအတွက်	အိမ်ထောင်စုအရေအတွက်	လူမျိုးစုတက်ရောက်သူ အရေအတွက်နှင့် လူမျိုးစုအမည်
၁. ကျေးရွာစီမံကိန်း မိတ်ဆက်အစည်းအဝေး	၂၆.၄.၂၆	၂၆.၄.၂၆	၂၁ ဦး	၄၄ ဦး	၆၅ ဦး	ကျေးရွာ ၁၀ ဦး ၀၈၁ ၅၅ ဦး
၂. ကျေးရွာဖွံ့ဖြိုးရေး စီမံချက်ရေးဆွဲခြင်း အစည်းအဝေး	၂၇.၄.၂၆	၂၇.၄.၂၆	၂၃ ဦး	၃၇ ဦး	၆၀ ဦး	ကျေးရွာ ၉ ဦး ၀၈၁ ၅၅ ဦး
၃. ကျေးရွာအုပ်စု လုပ်ငန်း ဆုံးဖြတ်ချက်ချသည့်အစည်းအဝေး	၂၉.၄.၂၆	၂၉.၄.၂၆	၆ ဦး	၇ ဦး	၁၃ ဦး	ကျေးရွာ ၆ ဦး ၀၈၁ ၇ ဦး
၄. မြို့နယ်အဆင့်စီမံကိန်းရေးဆွဲရေးနှင့် အကောင်အထည်ဖော်ရေးကော်မတီ၏ စီမံကိန်း သုံးသပ်မှုအစည်းအဝေး						
၅. မြို့နယ် စီမံကိန်းရေးဆွဲရေးနှင့်အကောင်အထည်ဖော်ရေးကော်မတီ၏ဆုံးဖြတ်မှုကို ရွာသို့ အသိပေးအကြောင်း ကြားသည့်အစည်းအဝေး	၁၀.၅.၂၆	၁၀.၅.၂၆	၁၀ ဦး	၂၅ ဦး	၃၅ ဦး	ကျေးရွာ ၁၂ ၀၈၁ ၃၅
၆. စီမံကိန်းလုပ်ငန်းစဉ်စီမံချက်ရေးဆွဲခြင်း အစည်းအဝေး						



၆.၁။ စီမံကိန်းလုပ်ငန်း အကောင်အထည်ဖော်ရေးအစီအစဉ် ရေးဆွဲခြင်း	၁၆.၈.၁၆	၁၆.၈.၁၆	၁၇ နှစ်	၃၁ နှစ်	၄၈ နှစ်	၈၇၆ ၆၈၈	၈ ၄၀
၆.၂။ ဝယ်ယူရေးအစီအစဉ် ရေးဆွဲခြင်း	၁၂.၈.၁၆	၁၂.၈.၁၆	၆ နှစ်	၃ နှစ်	၉ နှစ်	၈၇၆ ၆၈၈	၁ ၈
၆.၃။ ဘဏ္ဍာရေးကုန်ကျမှု လျာထားအစီအစဉ် ရေးဆွဲခြင်း	၁၆.၈.၁၆	၁၆.၈.၁၆	၁၇ နှစ်	၃၁ နှစ်	၄၈ နှစ်	၈၇၆ ၆၈၈	၈ နှစ် ၄၀
၆.၄။ ပြင်/ထိန်းအစီအစဉ် ရေးဆွဲခြင်း	၁၆.၈.၁၆	၁၆.၈.၁၆	၁၇ နှစ်	၃၁ နှစ်	၄၈ နှစ်	၈၇၆ ၆၈၈	၈ ၄၀ နှစ်
၇။ စီမံကိန်းလုပ်ငန်းခွဲ တိုးတက်မှု စောင့်ကြည့်လေ့လာခြင်းအစဉ်	မရှိ	မရှိ	မရှိ	မရှိ	မရှိ	မရှိ	မရှိ
၇.၁။ အစည်းအဝေး ပထမအကြိမ်	၁၆.၈.၁၆	၁၇.၈.၁၆	၅ နှစ်	၅ နှစ်	၁၀ နှစ်	၆၈၈	၁၀ နှစ်
၇.၂။ အစည်းအဝေး ဒုတိယအကြိမ်	၁၆.၈.၁၆	၁၈.၈.၁၆	၆ နှစ်	၅ နှစ်	၁၁ နှစ်	၆၈၈	၁၁ နှစ်
၇.၃။ အစည်းအဝေး တတိယအကြိမ်	၅.၉.၁၆	၅.၉.၁၆	၅ နှစ်	၇ နှစ်	၁၂ နှစ်	၆၈၈	၁၂ နှစ်
၈။ စီမံကိန်းလုပ်ငန်းခွဲ အပြီးသတ်စစ်ဆေးခြင်းအစည်းအဝေး	၅.၁၀.၁၆	၅.၁၀.၁၆	၅ နှစ်	၁၄ နှစ်	၁၉ နှစ်	၆၈၈	၁၉ နှစ်
၉။ လူထုဝတ်ဆေးပွဲအစည်းအဝေး	၁၃.၁၀.၁၆	၁၃.၁၀.၁၆	၄၀ နှစ်	၅၂ နှစ်	၉၂ နှစ်	၈၇၆ ၆၈၈	၁၆ ၈၆

ပုံစံ - ၀ - ၂ - စီမံကိန်းစက်ဝန်းအချိန်ဇယား (PC 2)

၁။ ဝန်ထမ်းချက်၊ သက်ဆိုင်ရာလူထုဝန်ထမ်းရေးရာပူးပေါင်းဆောင်ရွက်ရန်အတွက် ပညာနည်းပညာပူးပေါင်းမှု စီမံကိန်းစက်ဝန်းအဆင့်တစ်ခုစီပြုစုရေးရာတွင် ကျေးရွာနှင့် ကျေးရွာအုပ်စုအတွက် ဤပုံစံဖြင့် သွင်းရမည်။

စည်းရုံးရေးရာ/ဝန်ထမ်း အမည် - ၈၅၇၈၅၅၉၅၉၀၁၇

နေ့စွဲ - ၁၈.၅.၁၇

စက်ဝန်းအားအမှတ်ခြစ်ပါ စက်ဝန်း(၁) စက်ဝန်း(၂) စက်ဝန်း(၃)
 စက်ဝန်း(၄)

ပြည်နယ်/တိုင်း - မွန် | မြို့နယ် - ၇၅၊ ၈၄ | ကျေးရွာအုပ်စု - မလဲဂေါင် | ကျေးရွာ - ၈၅၅၅၅၅၅၅၅၅

စီမံကိန်းဆောင်ရွက်မှုအဆင့်များ	နေ့စွဲ		အစည်းအဝေးတွင် ဝင်ရောက်သူအရေအတွက်			
	စတင်သည့်နေ့	ပြီးဆုံးသည့်နေ့	အမျိုးသားအရေအတွက်	အမျိုးသမီးအရေအတွက်	အထောင်စုအရေအတွက်	လူမျိုးစုထုဝင်အရေအတွက်နှင့် လူမျိုးစုအမည်
၁။ ကျေးရွာစီမံကိန်း ဖိတ်ခေါ်အစည်းအဝေး	၁၈.၅.၁၇	၁၈.၅.၁၇	၂၃	၃၆	၅၉	၈၅၅ ၅၅
၂။ ကျေးရွာဖွံ့ဖြိုးရေး စီမံချက်ရေးဆွဲခြင်း အစည်းအဝေး	၁၉.၅.၁၇	၁၉.၅.၁၇	၂၃	၃၆	၅၉	၈၅၅ ၅၅
၃။ ကျေးရွာအုပ်စု လုပ်ငန်းဆုံးဖြတ်ချက်ချသည့် အစည်းအဝေး	၂၂.၅.၁၇	၂၂.၅.၁၇	၂၃	၃၆	၅၉	၈၅၅ ၅၅
၄။ မြို့နယ်အဆင့် စီမံကိန်းရေးဆွဲရေး နှင့် အကောင်အထည်ဖော်ရေးကော်မတီ၏ စီမံကိန်း သုံးသပ်မှု အစည်းအဝေး			မရှိ	မရှိ	မရှိ	မရှိ
၅။ မြို့နယ် စီမံကိန်းရေးဆွဲရေး နှင့် အကောင်အထည်ဖော်ရေး ကော်မတီ၏ဆုံးဖြတ်ချက်ကို ရွာသို့ အသိပေးအကြောင်းကြားသည့် အစည်းအဝေး	၂၃.၅.၁၇	၂၃.၅.၁၇	၂၃	၃၆	၅၉	၈၅၅ ၅၅
၆။ စီမံကိန်းလုပ်ငန်းဆွဲစီမံချက်ရေးဆွဲခြင်း အစည်းအဝေး						
၆.၁။ စီမံကိန်းလုပ်ငန်း အကောင်အထည်ဖော်ရေးအစီအစဉ် ရေးဆွဲခြင်း	၁၆.၅.၁၇	၁၆.၅.၁၇	၅	၅	၁၀	၈၅၅ ၅၅

၆.၂။ ဝယ်ယူရေးအစီအစဉ် ရေးဆွဲခြင်း	16.3.17	16.3.17	၅	၅	၅၀	ကုမ္ပဏီ ၁ ဗဟု ၂၀
၆.၃။ ဘဏ္ဍာရေးကုန်ကျမှု လျာထားအစီအစဉ် ရေးဆွဲခြင်း	16.3.17	16.3.17	၅	၅	၅၀	ကုမ္ပဏီ ၁ ဗဟု ၂၀
၆.၄။ ပြင်/ထိန်းအစီအစဉ် ရေးဆွဲခြင်း	16.3.17	16.3.17	၅	၅	၅၀	ကုမ္ပဏီ ၁ ဗဟု ၂၀
၇။ စီမံကိန်းလုပ်ငန်းခွဲ တိုးတက်မှု တောင့်ကြည်အစည်းအဝေး						
၇.၁။ အစည်းအဝေး ပထမအကြိမ်	11.4.17	11.4.17	၈	၈	၃၆	ကုမ္ပဏီ ၂ ဗဟု ၂၄
၇.၂။ အစည်းအဝေး ဒုတိယအကြိမ်	23.4.17	23.4.17	၇	၈	၃၂	ကုမ္ပဏီ ၁၀ ဗဟု ၂
၇.၃။ အစည်းအဝေး တတိယအကြိမ်	21.7.17	21.7.17	၆	၆	၂၂	ကုမ္ပဏီ ၅ ဗဟု ၁၇
၈။ စီမံကိန်းလုပ်ငန်းခွဲ အပြီးသတ်စစ်ဆေးခြင်း အစည်းအဝေး	11.8.17	11.8.17	၆	၇	၂၃	ကုမ္ပဏီ ၁ ဗဟု ၂၂
၉။ လူထုစစ်ဆေးပွဲအစည်းအဝေး	12.8.17	12.8.17	၃၂	၃၂	၆၄	ကုမ္ပဏီ ၁ ဗဟု ၆၃

ပုံစံ - ၈ - ၂ - စီမံကိန်းစက်ဝန်းအချိန်ဇယား (PC 2)

လမ်းညွှန်ချက်၊ သက်ဆိုင်ရာလူထုစည်းရုံးရေးမှူး/လက်ထောက်နည်းပညာမှူးများမှ စီမံကိန်းစက်ဝန်းအဆင့်တစ်ခုစီပြီးစီးတိုင်း ကျေးရွာနှင့် ကျေးရွာအုပ်စုအတွက် ဤပုံစံကို ဖြည့်သွင်းရမည်။

စည်းရုံးရေးမှူး/ဝန်ထမ်း အမည် ဖေဖော် ခင် ချိုဝင်း :

နေ့စွဲ ၆.၁၀.၁၇ စက်ဝန်းအားအမှတ်ခြိမ်းပါ စက်ဝန်း(၁) စက်ဝန်း(၂) မ-စက်ဝန်း(၃) စက်ဝန်း(၄)

ပြည်နယ်/တိုင်း ဗို မြို့နယ် ဘိုးလင်း ကျေးရွာအုပ်စု မလဲ ဂေါ်ခြံ၊ ကျေးရွာ လယ်စော့စော့

စီမံကိန်းဆောင်ရွက်မှုအဆင့်များ	နေ့စွဲ		အစည်းအဝေးတွင်တက်ရောက်သူအရေအတွက်					
	တင်သည့် နေ့	ပြီးဆုံး သည့်နေ့	အမျိုးသား အရေအတွက်	အမျိုးသမီး အရေအတွက်	အိမ်ထောင်စု အရေအတွက်	လူမျိုးစုတက်ရောက်သူ အရေအတွက် နှင့် လူမျိုးစုအမည်	အိမ်ထောင်စု ယေဘုယျ	အိမ်ထောင်စု %
၁။ ကျေးရွာစီမံကိန်း မိတ်ဆက်အစည်းအဝေး	၆.၁၀.၁၇	၆.၁၀.၁၇	၂၉	၂၈	၅၇	ကရင်-၃၊ မဟာ-၅၄	၁၀၆	၅၇.၇၇%
၂။ ကျေးရွာဖွံ့ဖြိုးရေး စီမံချက်ရေးဆွဲခြင်း အစည်းအဝေး	၇.၁၀.၁၇	၇.၁၀.၁၇	၂၉	၂၈	၅၇	ကရင်-၃၊ မဟာ-၅၄	၁၀၆	၅၃.၇၇%
၃။ ကျေးရွာအုပ်စု လုပ်ငန်းဆုံးဖြတ်ချက်ချသည့် အစည်းအဝေး	၁၁.၁၀.၁၇	၁၁.၁၀.၁၇	၉	၆	၁၅	ကရင်-၇၊ မဟာ-၈	၁၀၆	
၄။ မြို့နယ်အဆင့် စီမံကိန်းရေးဆွဲရေး နှင့် အကောင်အထည်ဖော်ရေးကော်မတီ၏ စီမံကိန်း သုံးသပ်မှု အစည်းအဝေး			မလို	မလို	မလို	မလို		
၅။ မြို့နယ် စီမံကိန်းရေးဆွဲရေး နှင့် အကောင်အထည်ဖော်ရေး ကော်မတီ၏ဆုံးဖြတ်မှုကို ရွာသို့ အသိပေး အကြောင်းကြားသည့် အစည်းအဝေး								
၆။ စီမံကိန်းလုပ်ငန်းခွဲစီမံချက်ရေးဆွဲခြင်း အစည်းအဝေး								
၆.၁။ စီမံကိန်းလုပ်ငန်း အကောင်အထည်ဖော်								

ပုံစံ ၈ - ၂ စီမံကိန်းစက်ဝန်း အချိန်ဇယား (PC-2)

လမ်းညွှန်ချက်။ သက်ဆိုင်ရာလူထုစည်းရုံးရေးမှူး/လက်ထောက်နည်းပညာမှူးများမှ စီမံကိန်းစက်ဝန်းအဆင့်တစ်ခုစီပြီးစီးတိုင်း ကျေးရွာနှင့် ကျေးရွာအုပ်စုအတွက် ဤပုံစံကို ဖြည့်သွင်းရမည်။

စည်းရုံးရေးမှူး/ဝန်ထမ်း အမည် ဒေါ်ခင်မာမာ

နေ့စွဲ ၁၇.၉.၂၀၁၈ စက်ဝန်းအားအမှတ်ခြစ်ပါ စက်ဝန်း(၁) စက်ဝန်း(၂) စက်ဝန်း(၃) စက်ဝန်း(၄)

ပြည်နယ်/တိုင်း ဗွဲ့ မြို့နယ် အိုးလင်း ကျေးရွာအုပ်စု မာမာရွာ ကျေးရွာ လယ်စားရွာ

စီမံကိန်းဆောင်ရွက်မှုအဆင့်များ	နေ့စွဲ		အစည်းအဝေးတက်ရောက်သူအရေအတွက်						အိမ်ထောင်စု ပေါင်း	အိမ် ထောင်စု %
	စတင်သည့် နေ့	ပြီးဆုံးသည့် နေ့	အမျိုးသား အရေအတွက်	အမျိုးသမီး အရေအတွက်	အိမ်ထောင်စု အရေအတွက်	လူမျိုးစုတက်ရောက်သူအရေ အတွက် နှင့် လူမျိုးစု အမည်				
၁။ ကျေးရွာစီမံကိန်း မိတ်ဆက် အစည်းအဝေး	၁၇.၉.၁၈	၁၇.၉.၁၈	၃၂	၄၀	၇၂	ကျွန်း-၆ မဟာ-၆၆	၁၀၆	၆၇.၉%		
၂။ ကျေးရွာဖွံ့ဖြိုးရေး စီမံချက်ရေးဆွဲခြင်း အစည်းအဝေး	၁၇.၉.၁၈	၁၇.၉.၁၈	၃၂	၄၀	၇၂	ကျွန်း-၆ မဟာ-၆၆	၁၀၆	၆၇.၉%		
၃။ ကျေးရွာအုပ်စု လုပ်ငန်းဆုံးဖြတ်ချက်ချ သည့်အစည်းအဝေး	၁၈.၉.၁၈	၁၉.၉.၁၈	၇	၆	၁၃	ကျွန်း-၆ မဟာ-၇				
၄။ မြို့နယ်အဆင့် စီမံကိန်းရေးဆွဲရေးနှင့် အကောင်အထည်ဖော်ရေးကော်မတီ၏ စီမံကိန်း သုံးသပ်မှု အစည်းအဝေး	၁၆.၁၁.၁၈	၁၆.၁၁.၁၈								
၅။ မြို့နယ်စီမံကိန်းရေးဆွဲရေးနှင့် အကောင်အထည်ဖော်ရေး ကော်မတီ၏ ဆုံးဖြတ်မှုကို ရွာသို့အသိပေး အကြောင်းကြား သည့် အစည်းအဝေး	၁၅.၁၁.၁၉	၁၅.၁၁.၁၉	၉	၁၁	၂၀	ကျွန်း-၃ မဟာ-၁၇	၁၀၆	၁၈.၈%		

Cycle-4

၆။ စီမံကိန်းလုပ်ငန်းခွဲစီမံချက်ရေးဆွဲခြင်း အစည်းအဝေး	၁	၂	၃	၄	၅	၆	၇	၈	
၆.၁။ စီမံကိန်းလုပ်ငန်း အကောင်အထည်ဖော်ရေးအစီအစဉ် ရေးဆွဲခြင်း	၁၅.၂.၂၀၁၉	၁၅.၂.၂၀၁၉	၁၂	၈	၂၀	၆၈-၂၀၂	-	၁၀၆	၁၈.၈၇%
၆.၂။ ဝယ်ယူရေးအစီအစဉ် ရေးဆွဲခြင်း	၁၅.၂.၂၀၁၉	၁၅.၂.၂၀၁၉	၁၂	၈	၂၀	၆၈-၂၀၂	-	၁၀၆	၁၈.၈၇%
၆.၃။ ဘဏ္ဍာရေးကုန်ကျမှု လျာထားအစီအစဉ်ရေးဆွဲခြင်း	၁၅.၂.၂၀၁၉	၁၈.၂.၂၀၁၉	၁၂	၈	၂၀	၆၈-၂၀၂	-	၁၀၆	၁၈.၈၇%
၆.၄။ ပြင်/ထိန်းအစီအစဉ် ရေးဆွဲခြင်း									
၇။ စီမံကိန်းလုပ်ငန်းခွဲ တိုးတက်မှု တော်ကြည်အစည်းအဝေး	၁	၂	၃	၄	၅	၆	၇	၈	
၇.၁။ အစည်းအဝေး ပထမအကြိမ်	၂၅.၃.၁၉	၂၅.၃.၁၉	၁၉	၈	၂၇	၆၈-၂၀၂	-	၁၀၉	၂၇.၅၈%
၇.၂။ အစည်းအဝေး ဒုတိယအကြိမ်	၂၄.၄.၁၉	၂၄.၄.၁၉	၇	၁၂	၁၉	၆၈-၁၉	-	၁၀၆	၁၇.၉၂%
၇.၃။ အစည်းအဝေး တတိယအကြိမ်									
၇.၄။ အစည်းအဝေး စတုတ္ထအကြိမ်									
၈။ စီမံကိန်းလုပ်ငန်းခွဲအပြီးသတ်စစ်ဆေးခြင်း အစည်းအဝေး									
၉။ လူထုစစ်ဆေးပွဲအစည်းအဝေး									

၁၁။ ကျေးရွာ ဖွံ့ဖြိုးရေး ဦးစားပေးအစီအစဉ် (ပုံစံ ၃)

ပုံစံ - ၀-၃ ကျေးရွာဖွံ့ဖြိုးရေး ဦးစားပေးအစီအစဉ် (Form PC 3)

Cycle - 1

လက်ညှန်ရွက်၊ အဆင့်(၃)ကျေးရွာမှော်မှန်းချက်အစည်းအဝေးပြီးဆုံးသောအခါ ကျေးရွာစီမံကိန်း အထောက်အကူပြု ကော်မတီ သည် လူထုစည်းရုံးရေးများအကူအညီဖြင့် ဤပုံစံကိုပြည့်စုံအောင် ဖြည့်သွင်းရမည်။

လူထုစည်းရုံးရေးများ/ဝန်ထမ်း အမည်- ဒေါ်မြင့်မြင့်ခိုင်

နေ့စွဲ- ၂၇. ၄. ၀၆
 စက်ဝန်းအား အမှတ်ခြစ်ပါ (✓) စက်ဝန်း(၁) စက်ဝန်း(၂)
 စက်ဝန်း(၃) စက်ဝန်း(၄)

မြည်နယ်/တိုင်း- မွန်
 မြို့နယ်- ဘိုလင်း
 ကျေးရွာအုပ်စု- ဗဟိုကျေးရွာ
 ကျေးရွာ- လယ်အောက်ကျေးရွာ

က။ အခက်အခဲအတားအဆီးများအားဆွေးနွေးခြင်း - ယခုလက်ရှိအခြေအနေတွင်ဤကျေးရွာဖွံ့ဖြိုးတိုးတက်ရေးအတွက် အဓိကအခက်အခဲအတားအဆီးများသည် မည်သည်များဖြစ်ပါသနည်း။ (အမျိုးသား/သမီး အနည်းဆုံးအခက်အခဲ ၅ ခုစီဖော်ပြပါ)

အုပ်စုဖွဲ့ဆွေးနွေးမှုများမှ တင်ပြသောအခက်အခဲအတားအဆီးများ

လမ်းပန်းဆက်သွယ်ရေး အခက်အခဲ	<input type="checkbox"/> ကျား <input type="checkbox"/> မ ကျား + မ
ပညာရေး အခက်အခဲ	<input type="checkbox"/> ကျား <input type="checkbox"/> မ ကျား + မ
ဆေးကုသမှုအခက်အခဲ	<input type="checkbox"/> ကျား <input type="checkbox"/> မ ကျား + မ
ကျေးလက်စားနပ်ရိက္ခာအခက်အခဲ	<input type="checkbox"/> ကျား <input type="checkbox"/> မ ကျား + မ
ကျွန်းပေးရေး အခက်အခဲ	<input type="checkbox"/> ကျား <input type="checkbox"/> မ ကျား + မ
အားဝင်ကုန်ရေး အခက်အခဲ	<input type="checkbox"/> ကျား <input type="checkbox"/> မ ကျား + မ
	<input type="checkbox"/> ကျား <input type="checkbox"/> မ ကျား + မ

ခ။ မျှော်မှန်းခြင်း- နောင်လာမည့် (၅) နှစ် အတွင်း ကျေးရွာဖွံ့ဖြိုးရေး မျှော်မှန်းလျာထားချက်များအား တင်ပြပါ။

အုပ်စုဖွဲ့ဆွေးနွေးမှုများမှ တင်ပြသောအခက်အခဲအတားအဆီးများ

လမ်းပန်းဆက်သွယ်ရေး ပိုမိုကောင်းမွန်လာစေရန်	<input type="checkbox"/> ကျား <input type="checkbox"/> မ ကျား + မ
ပညာရေး အခက်အခဲများ ပိုမိုဖြေငြိမ်းစေရန်	<input type="checkbox"/> ကျား <input type="checkbox"/> မ ကျား + မ
ကျေးလက်စားနပ်ရိက္ခာ ပိုမိုကောင်းမွန်စေရန်	<input type="checkbox"/> ကျား <input type="checkbox"/> မ ကျား + မ
ကျွန်းပေးရေး အခက်အခဲများ ပိုမိုကောင်းမွန်စေရန်	<input type="checkbox"/> ကျား <input type="checkbox"/> မ ကျား + မ
အားဝင်ကုန်ရေး အခက်အခဲများ ပိုမိုကောင်းမွန်စေရန်	<input type="checkbox"/> ကျား <input type="checkbox"/> မ ကျား + မ
ကျေးရွာဖွံ့ဖြိုးရေး အခက်အခဲများ ပိုမိုကောင်းမွန်စေရန်	<input type="checkbox"/> ကျား <input type="checkbox"/> မ ကျား + မ
	<input type="checkbox"/> ကျား <input type="checkbox"/> မ ကျား + မ

၈။ လူထုစီမံကိန်း၏ လာမည့် (၄)နှစ်အတွက် အကျိုးမဝင်သော ဦးစားပေး ဖွံ့ဖြိုးတိုးတက်မှု လုပ်ငန်း အစီအစဉ်များအားဖော်ပြပါ။

ဦးစားပေးအဆင့်	ကျေးရွာအတွက် ဦးစားပေး ဖွံ့ဖြိုးတိုးတက်မှု လုပ်ငန်းစဉ်များ	အဆိုပြုသူ (အမျိုးသားများ/ အမျိုးသမီးများ/ အမျိုးသား+အမျိုးသမီး)	အခန်းကဏ္ဍ	ဦးစားပေးအဆင့်သတ်မှတ်ချက်	ခန့်မှန်းကုန်ကျစရိတ်	အကျိုးခံစားခွင့်ရှိသူ ခန့်မှန်းခြေအရေအတွက်		
						ကျား	မ	ပေါင်း
၁	ဧကယာယီကျွန်းဆောင်ရေး(၁၅'x ၁၅'x ၁၅')			၁	၄,၅၀၀,၀၀၀/-			၂၁၅၅
၂	ဥတုတွင်းလမ်းကွန်ကရစ်ခင်းခြင်း (၃၀၀'x ၃၆'x ၆')			၂	၁၅,၇၅၀,၀၀၀/-			၅၂၅၅
၃	မူကြိုကျွန်းဖြတ်ခြင်း			၃	၃၀၀,၀၀၀/-			၇၀၅
၄	ကျွန်းမျက်နှာပြင်မြေပြင်ခြင်း			၄	၇၅၀,၀၀၀/-			၇၀၅
၅	ဧကယာယီကျွန်းဖြတ်ရေး(၁၅'x ၁၅'x ၁၅')			၅	၆,၇၀၀,၀၀၀/-			၂၁၅၅
၆	ဧကယာယီကျွန်းဖြတ်ရေး(၁၅'x ၁၅'x ၁၅')			၆	၄,၄၀၀,၀၀၀/-			၅၂၅၅
၇	ဧကယာယီကျွန်းဖြတ်ရေး(၁၅'x ၁၅'x ၁၅')			၇	၄,၄၀၀,၀၀၀/-			၅၂၅၅
၈	ဧကယာယီကျွန်းဖြတ်ရေး(၁၅'x ၁၅'x ၁၅')			၈	၁,၂၀၀,၀၀၀/-			၅၂၅၅
၉								

၉။ လူထုစီမံကိန်း၏ လာမည့် (၄) နှစ်အတွက် အကျိုးမဝင်သော ဦးစားပေး ဖွံ့ဖြိုးတိုးတက်မှု လုပ်ငန်း အစီအစဉ်များအားဖော်ပြပါ။

အဆင့်	ကျေးရွာအတွက် ဦးစားပေး ဖွံ့ဖြိုး တိုးတက်မှု လုပ်ငန်းစဉ်များ	အဆိုပြုသူ (အမျိုးသားများ/ အမျိုးသမီးများ/ အမျိုးသား+ အမျိုးသမီး)	အခန်းကဏ္ဍ
၁	အသက်မွေးဝမ်းကျောင်းသင်တန်း	ကျား + မ	အသက်မွေးဝမ်းကျောင်း
၂			
၃			
၄			
၅			
၆			

ခေါင်းဆောင်၊ ကျေးရွာစီမံကိန်းအထောက်အကူပြုကော်မတီမှအတည်ပြုသည်။

အမည် ----- စိန်ခင်စိန် ----- လက်မှတ် ----- *[Signature]* ----- နေ့စွဲ ----- ၂၇.၇.၁၆ -----

ပုံစံ - ၈-၃ ကျေးရွာဖွံ့ဖြိုးရေး ဦးစားပေးအစီအစဉ် (Form PC 3)

Cycle - 2

လမ်းညွှန်ချက်၊ အဆင့်(၃)ကျေးရွာမှိုက်မှန်းချက်အစည်းအဝေးပြီးဆုံးသောအခါ ကျေးရွာစီမံကိန်း အထောက်အကူပြု ကော်မတီသည် လူထုစည်းရုံးရေးမှူးအကူအညီဖြင့် ဤပုံစံကိုပြည့်စုံအောင် ဖြည့်သွင်းရမည်။

လူထုစည်းရုံးရေးမှူး/ဝန်ထမ်း အမည်- ဒွါးစောဝေကျော်ဝင်း

နေ့စွဲ- 19.2.17 စက်ဝန်းအား အမှတ်ခြစ်ပါ (✓) စက်ဝန်း(၁) စက်ဝန်း(၂) စက်ဝန်း(၃) စက်ဝန်း(၄)

ပြည်နယ်/ခရိုင်- ဗွင် မြို့နယ်- ဘိုလင်း ကျေးရွာအုပ်စု- စွဲလဲကျေးရွာ ကျေးရွာ- လယ်စွဲကျေးရွာ

က။ အခက်အခဲအတားအဆီးများအားဆွေးနွေးခြင်း - ယခုလက်ရှိအခြေအနေတွင်ဤကျေးရွာဖွံ့ဖြိုးတိုးတက်ရေးအတွက် အဓိကအခက်အခဲအတားအဆီးများသည် မည်သည့်များဖြစ်ပါသနည်း။ (အမျိုးသား/သမီး အနည်းဆုံးအခက်အခဲ ၅ ခုစီဖော်ပြပါ)

အုပ်စုဖွဲ့ဆွေးနွေးမှုများမှ တင်ပြသောအခက်အခဲအတားအဆီးများ	
<u>သောဏ်တိုးတက်ရေးကော်မတီသည် အခက်အခဲ</u>	<input type="checkbox"/> ကျား ၀မ <input checked="" type="checkbox"/> ကျား+ ၀မ
<u>ကျွန်ုပ်တို့အား အခက်အခဲ</u>	<input type="checkbox"/> ကျား ၀မ <input checked="" type="checkbox"/> ကျား+ ၀မ
<u>လမ်းပန်းဆက်သွယ်ရေးအခက်အခဲ</u>	<input type="checkbox"/> ကျား ၀မ <input checked="" type="checkbox"/> ကျား+ ၀မ
<u>ပညာရေးအခက်အခဲ</u>	<input type="checkbox"/> ကျား ၀မ <input checked="" type="checkbox"/> ကျား+ ၀မ
<u>စာပေဗဟုသုတနည်းပါးသည် အခက်အခဲ</u>	<input type="checkbox"/> ကျား ၀မ <input checked="" type="checkbox"/> ကျား+ ၀မ
<u>စီးပွားရေး အခက်အခဲ</u>	<input type="checkbox"/> ကျား ၀မ <input type="checkbox"/> ကျား+ ၀မ
	<input type="checkbox"/> ကျား ၀မ <input type="checkbox"/> ကျား+ ၀မ

ခ။ မှိုက်မှန်းခြင်း- နောင်လာမည့် (၅)နှစ် အတွင်း ကျေးရွာဖွံ့ဖြိုးရေး မှိုက်မှန်းလျာထားချက်များအား တင်ပြပါ။

အုပ်စုဖွဲ့ဆွေးနွေးမှုများမှ တင်ပြသောအခက်အခဲအတားအဆီးများ	
<u>သောဏ်တိုးတက်ရေးကော်မတီ၏ ရရှိလာစေရမည်</u>	<input type="checkbox"/> ကျား ၀မ <input checked="" type="checkbox"/> ကျား+ ၀မ
<u>ကျွန်ုပ်တို့အား နောင်တွင် ရရှိလာစေရမည်</u>	<input type="checkbox"/> ကျား ၀မ <input checked="" type="checkbox"/> ကျား+ ၀မ
<u>လမ်းပန်းဆက်သွယ်ရေးကော်မတီ၏ ရရှိလာစေရမည်</u>	<input type="checkbox"/> ကျား ၀မ <input checked="" type="checkbox"/> ကျား+ ၀မ
<u>ပညာရေးဖွံ့ဖြိုးလာစေရမည်</u>	<input type="checkbox"/> ကျား ၀မ <input checked="" type="checkbox"/> ကျား+ ၀မ
<u>စာပေဗဟုသုတတိုးပွား လာစေရမည်</u>	<input type="checkbox"/> ကျား ၀မ <input checked="" type="checkbox"/> ကျား+ ၀မ
<u>စီးပွားရေးဖွံ့ဖြိုးရေးကော်မတီ၏ ရရှိလာစေရမည်</u>	<input type="checkbox"/> ကျား ၀မ <input type="checkbox"/> ကျား+ ၀မ
	<input type="checkbox"/> ကျား ၀မ <input type="checkbox"/> ကျား+ ၀မ

၈။ လူထုစိမ့်ကိန်း၏ လာမည့် (၄) နှစ်အတွက် အကျိုးမပင်သော ဦးစားပေး ဖွံ့ဖြိုးတိုးတက်မှု လုပ်ငန်း အစီအစဉ်များအားဖော်ပြပါ။

ဦးစားပေးအဆင့်	ကျေးရွာအတွက် ဦးစားပေး ဖွံ့ဖြိုးတိုးတက်မှု လုပ်ငန်းစဉ်များ	အဆိုပြုသူ (အမျိုးသားများ/ အမျိုးသမီးများ/ အမျိုးသား+အမျိုးသမီး)	အခန်းကဏ္ဍ	ဦးစားပေး အဆင့်သတ်မှတ်ချက်	ခန့်မှန်းကုန်ကျစရိတ်	အကျိုးခံစားခွင့်ရှိသူ ခန့်မှန်းခြေအရေအတွက်		
						ကျား	မ	ပေါင်း
၁	ပျားတိုက်ကျောင်းအားဖြည့်တင်းခြင်း	ကျား + မ		၁		၂၁၅	၂၄၄	၄၅၉
၂	ကျေးရွာအတွင်း ရေပေးစနစ် တည်ဆောက်ခြင်း	ကျား + မ		၂		၂၁၅	၂၄၄	၄၅၉
၃	ရွာတွင်း ကျွဲကျွတ်လမ်း	ကျား + မ		၃		၂၁၅	၂၄၄	၄၅၉
၄	ပျားတိုက်ကျောင်း အား အားကစားကွင်း	ကျား + မ		၄		၂၁၅	၂၄၄	၄၅၉
၅	အေးအေးအေးအေး ကျောင်းတိုက်	ကျား + မ		၅		၂၁၅	၂၄၄	၄၅၉
၆	ပျားတိုက်ကျောင်း အား လမ်းဆွဲခြင်း	ကျား + မ		၆		၂၁၅	၂၄၄	၄၅၉
၇	ကျွဲကျွတ်လမ်း	ကျား + မ		၇		၂၁၅	၂၄၄	၄၅၉
၈	ပျားတိုက်ကျောင်း အား ဝါးလှေစာအိုး	ကျား + မ		၈		၂၁၅	၂၄၄	၄၅၉

၉။ လူထုစိမ့်ကိန်း၏ လာမည့် (၄) နှစ်အတွက် အကျိုးမပင်သော ဦးစားပေး ဖွံ့ဖြိုးတိုးတက်မှု လုပ်ငန်း အစီအစဉ်များအားဖော်ပြပါ။

အဆင့်	ကျေးရွာအတွက် ဦးစားပေး ဖွံ့ဖြိုး တိုးတက်မှု လုပ်ငန်းစဉ်များ	အဆိုပြုသူ (အမျိုးသားများ/ အမျိုးသမီးများ/ အမျိုးသား+ အမျိုးသမီး)	အခန်းကဏ္ဍ
၁	ကျွဲကျွတ်လမ်းဆွဲခြင်း	ကျား + မ	Education
၂	အေးအေးအေးအေး ကျောင်းတိုက်	ကျား + မ	Wellbeals (Non Agriculture)
၃	ကျွဲကျွတ်လမ်း	မ	Wellbeals (Non Agriculture)
၄	ပျားတိုက်ကျောင်း အား အားကစားကွင်း	ကျား + မ	Agriculture
၅	ကျွဲကျွတ်လမ်း	ကျား + မ	Wellbeals (Non Agriculture)
၆	အေးအေးအေးအေး ကျောင်းတိုက်	ကျား + မ	Wellbeals (Non Agriculture)

ခေါင်းဆောင်၊ ကျေးရွာစိမ့်ကိန်းအထောက်အကူပြုကော်မီတီမှအတည်ပြုသည်။
 အမည် ----- လက်မှတ် ----- နေ့စွဲ 19.11.17

ပုံစံ - ၀ - ၃ ကျေးရွာဖွံ့ဖြိုးရေး ဦးစားပေးအစီအစဉ် (Form PC 3)

လမ်းညွှန်ရွာကွက် အဆင့်(၃) ကျေးရွာမှိုက်မှန်းချက်အစည်းအဝေး ပြီးဆုံးသောအခါ ကျေးရွာစီမံကိန်း အထောက်အကူပြု ကော်မတီသည် လူထုစည်းရုံးရေးမှူးအကူအညီဖြင့် ဤပုံစံကိုပြည့်စုံအောင် ဖြည့်သွင်းရမည်။

လူထုစည်းရုံးရေးမှူး/ဝန်ထမ်း အမည် ကျော်စွာအောင်

နေ့စွဲ ၇. 10. 2017 စက်ဝန်းအား အမှတ်ခြစ်ပါ (✓) စက်ဝန်း(၁) စက်ဝန်း(၂) စက်ဝန်း(၃) စက်ဝန်း(၄)

ပြည်နယ်/တိုင်း ဗဟို မြို့နယ် ဘိုးလှိုင် ကျေးရွာအုပ်စု ပဲခူးမြစ် ကျေးရွာ လှိုင်ရွာ

က၊ အခက်အခဲအတားအဆီးများအားဆွေးနွေးခြင်း - ယခုလက်ရှိအခြေအနေတွင် ဤကျေးရွာဖွံ့ဖြိုးတိုးတက်ရေးအတွက် အဓိက အခက်အခဲအတားအဆီးများသည် မည်သည့်များဖြစ်ပါသနည်း။ (အမျိုးသား/သမီး အနည်းဆုံးအခက်အခဲ ၅ ခုစီဖော်ပြပါ)

အမျိုးသား အဖွဲ့မှ တင်ပြသောအခက်အခဲအတားအဆီးများ		အမျိုးသမီး အဖွဲ့မှ တင်ပြသောအခက်အခဲအတားအဆီးများ	
၁	ရေမလုံလောက်သည့် အခက်အခဲ	၁	ရွာတွင်း လမ်း အခက်အခဲ
၂	လျှပ်စစ်မီး အခက်အခဲ	၂	ရေမလုံလောက်သည့် အခက်အခဲ
၃	ရွာတွင်းလမ်း အခက်အခဲ	၃	လျှပ်စစ်မီး မရှိသည့် အခက်အခဲ
၄	အလုပ်အကိုင် အခွင့်အလမ်း မရှိပါသည့် အခက်အခဲ	၄	စိုက်ပျိုးရေး မှုည့်ပညာ အခက်အခဲ
၅	စိုက်ပျိုးရေး မှုည့်ပညာ အခက်အခဲ	၅	အလုပ်အကိုင် အခွင့်အလမ်း မရှိပါသည့် အခက်အခဲ
၆			
၇			
၈			
၉			
၁၀			
၁၁			

ခ၊ မှိုက်မှန်းခြင်း - နောင်လာမည့် (၅)နှစ် အတွင်း ကျေးရွာဖွံ့ဖြိုးရေး မှိုက်မှန်းလျာထားချက်များအား တင်ပြပါ။

အမျိုးသားအဖွဲ့မှ တင်ပြသောမှိုက်မှန်းချက်များ		အမျိုးသမီးအဖွဲ့မှ တင်ပြသောမှိုက်မှန်းချက်များ	
၁	ဆောက်လုပ်ရေး လုပ်ငန်းများ စတင်လုပ်ဆောင်	၁	ရွာတွင်း လမ်း ကောင်းမွန်လာစေမည်
၂	အလုပ်အကိုင် လုပ်ငန်းများ စတင်လုပ်ဆောင်	၂	ဆောက်လုပ်ရေး လုပ်ငန်းများ စတင်လုပ်ဆောင်
၃	ရွာတွင်းလမ်း ကောင်းမွန်လာစေမည်	၃	အလုပ်အကိုင် လုပ်ငန်းများ စတင်လုပ်ဆောင်
၄	အလုပ်အကိုင် အခွင့်အလမ်း များလာစေမည်	၄	စိုက်ပျိုးရေး မှုည့်ပညာများ ရရှိလာစေမည်
၅	စိုက်ပျိုးရေး မှုည့်ပညာများ ရရှိလာစေမည်	၅	အလုပ်အကိုင် အခွင့်အလမ်း များလာစေမည်
၆		၆	
၇		၇	

၈		၈	
၉		၉	
၁၀		၁၀	
၁၁		၁၁	
၁၂		၁၂	

၇။ လူထုစိမ့်ကိန်း၏ လာမည့် (၄) နှစ်အတွက် အကျိုးပင်သော ဦးစားပေး ဖွံ့ဖြိုးတိုးတက်မှု လုပ်ငန်း အစီအစဉ်များအားဖော်ပြပါ။

အဆင့်	ကျေးရွာအတွက် ဦးစားပေး ဖွံ့ဖြိုးတိုးတက်မှု လုပ်ငန်းစဉ်များ	အဆိုပြုသူ (အမျိုးသားများ/ အမျိုးသမီးများ/အမျိုးသား+အမျိုးသမီး)	ခန့်မှန်းကုန်ကျစရိတ်	အကျိုးခံစားခွင့်ရှိသူ ခန့်မှန်းခြေ အရေအတွက်
၁	ကျေးရွာအတွက် ရေပေးစနစ် တည်ဆောက်ခြင်း	ကျား + မ		၄၄၄ ဦး
၂	ကျေးရွာအတွက် လမ်းဆေးခြင်း	ကျား + မ		၄၄၄ ဦး
၃	ကျေးရွာအတွက် အိမ်ရာတည်ဆောက်ခြင်း	ကျား + မ		၄၄၄ ဦး
၄	ကျေးရွာအတွက် အိမ်ရာတည်ဆောက်ခြင်း	ကျား + မ		၄၄၄ ဦး
၅				
၆				
၇				
၈				
၉				
၁၀				
၁၁				
၁၂				
၁၃				
၁၄				
၁၅				
၁၆				
၁၇				

ဃ။ လူထုစီမံကိန်း၏ လာမည့် (၄) နှစ်အတွက် အကျိုးမဝင်သော ဦးစားပေး ဖွံ့ဖြိုးတိုးတက်မှု လုပ်ငန်း အစီအစဉ်များအားဖော်ပြပါ။

အဆင့်	ကျေးရွာအတွက် ဦးစားပေး ဖွံ့ဖြိုး တိုးတက်မှု လုပ်ငန်းစဉ်များ	အဆိုပြုသူ (အမျိုးသားများ/ အမျိုးသမီးများ/အမျိုးသား+ အမျိုးသမီး)	အခန်းကဏ္ဍ
၁	(ကျေးရွာအတွက် ကျွဲစား၊ နွားစား) နှစ်စဉ် အစားအသုံးအတွက်	(ကျား + ၁)	
၂	ကျွဲစား၊ နွားစား ခြံခြံ	(မ)	
၃	ကျွဲစား၊ နွားစား အစားအသုံးအတွက်	(မ)	
၄	ကျွဲစား၊ နွားစား အစားအသုံးအတွက်	(ကျား)	
၅	ကျွဲစား၊ နွားစား အစားအသုံးအတွက်		
၆			
၇			
၈			
၉			
၁၀			

ခေါင်းဆောင်၊ ကျေးရွာစီမံကိန်းအထောက်အကူပြုကော်မီတီမှ အတည်ပြုသည်။

အမည် အောင်စိန် လက်မှတ် [Signature] နေ့စွဲ ၇.၁၀.၁၇

ပုံစံ - ၀-၃ ကျေးရွာဖွံ့ဖြိုးရေး ဦးစားပေးအစီအစဉ် (Form PC 3)

လမ်းညွှန်ချက်။ အဆင့်(၃)ကျေးရွာမှော်မှန်းချက်အစည်းအဝေးပြီးဆုံးသောအခါ ကျေးရွာစီမံကိန်း အထောက်အကူပြု ကော်မတီ သည် လူထုစည်းရုံးရေးမှူးအကူအညီဖြင့် ဤပုံစံကိုပြည့်စုံအောင် ဖြည့်သွင်းရမည်။

လူထုစည်းရုံးရေးမှူး/ဝန်ထမ်း အမည်- ဦးစိန်ကျော်မင်း

နေ့စွဲ- ၁၇.၉.၂၀၁၈ စက်ဝန်းအား အမှတ်ခြစ်ပါ (✓) စက်ဝန်း(၁) စက်ဝန်း(၂) စက်ဝန်း(၃) စက်ဝန်း(၄)

ပြည်နယ်/ခရိုင်- မွန် ဖြန့်နယ်-အိလင်း ကျေးရွာအုပ်စု-ဖလံကျွန်း ကျေးရွာ-လယ်တော့မော့

က။ အခက်အခဲအတားအဆီးများအားဆွေးနွေးခြင်း - ယခုလက်ရှိအခြေအနေတွင်ဤကျေးရွာဖွံ့ဖြိုးတိုးတက်ရေးအတွက် အဓိကအခက်အခဲအတားအဆီးများသည် မည်သည့်များဖြစ်ပါသနည်း။ (အမျိုးသား/သမီး အနည်းဆုံးအခက်အခဲ ၅ ခုစီဖော်ပြပါ)

အုပ်စုဖွံ့ဖြိုးရေးမှူးများမှ တင်ပြသောအခက်အခဲအတားအဆီးများ

ရွာလယ်နားနေအောင်ကျဉ်းကျ နားနေအောင်တိုးချဲ့ရန်ပြန်ပုံဖြေဖျက်သည့် အခက်အခဲရှိ	<input checked="" type="checkbox"/> ကျား <input type="checkbox"/> မ <input type="checkbox"/> ကျား+မ
ဦးစွာတွင်းလမ်းမကောင်းကျ သွားလာရေးအခက်အခဲရှိ	<input type="checkbox"/> ကျား <input type="checkbox"/> မ <input checked="" type="checkbox"/> ကျား+မ
လျှပ်စစ်မီးမရှိကြောင့် လူနေမှုအဆင်မပြေမှုများရှိသည့် အခက်အခဲရှိ	<input type="checkbox"/> ကျား <input type="checkbox"/> မ <input checked="" type="checkbox"/> ကျား+မ
ဘေးကင်းစွာလေ့လာရေးနှင့် နေထိုင်ရေးအတွက် သုံးစွဲရန် လိုအပ်သည့် အခက်အခဲရှိ	<input type="checkbox"/> ကျား <input type="checkbox"/> မ <input checked="" type="checkbox"/> ကျား+မ
အလုပ်အကိုင်အခွင့်အလမ်းမရှိသည့် အခက်အခဲရှိ	<input type="checkbox"/> ကျား <input type="checkbox"/> မ <input checked="" type="checkbox"/> ကျား+မ
ပိုက်ဆံပြားအားနည်းသည့်အတွက် ချိတ်ဆွဲမှုများရှိသည့် အခက်အခဲရှိ	<input type="checkbox"/> ကျား <input type="checkbox"/> မ <input checked="" type="checkbox"/> ကျား+မ
	<input type="checkbox"/> ကျား <input type="checkbox"/> မ <input type="checkbox"/> ကျား+မ

ခ။ မျှော်မှန်းခြင်း- နောင်လာမည့် (၅) နှစ် အတွင်း ကျေးရွာဖွံ့ဖြိုးရေး မျှော်မှန်းလျာထားချက်များအား တင်ပြပါ။

အုပ်စုဖွံ့ဖြိုးရေးမှူးများမှ တင်ပြသောအခက်အခဲအတားအဆီးများ

ရွာလယ်နားနေအောင်တိုးချဲ့ရန် ပြန်ပုံဖြေဖျက်လျာမည်။	<input checked="" type="checkbox"/> ကျား <input type="checkbox"/> မ <input type="checkbox"/> ကျား+မ
ကျေးရွာတွင်းလမ်းမကောင်းလာသဖြင့် သွားလာရေးအခက်အခဲရှိလာမည်။	<input type="checkbox"/> ကျား <input type="checkbox"/> မ <input checked="" type="checkbox"/> ကျား+မ
လျှပ်စစ်မီးမရှိသဖြင့် ကျေးရွာလူထုနေမှုအဆင်မပြေမှုများရှိလာမည်။	<input type="checkbox"/> ကျား <input type="checkbox"/> မ <input checked="" type="checkbox"/> ကျား+မ
ဘေးကင်းစွာလေ့လာရေးနှင့် နေထိုင်ရေးအတွက် သုံးစွဲရန် လိုအပ်သည့် အခက်အခဲရှိလာမည်။	<input type="checkbox"/> ကျား <input type="checkbox"/> မ <input checked="" type="checkbox"/> ကျား+မ
အလုပ်အကိုင်အခွင့်အလမ်းမရှိသည့် အခက်အခဲရှိလာမည်။	<input type="checkbox"/> ကျား <input type="checkbox"/> မ <input checked="" type="checkbox"/> ကျား+မ
ပိုက်ဆံပြားအားနည်းသည့်အတွက် ချိတ်ဆွဲမှုများရှိလာမည်။	<input type="checkbox"/> ကျား <input type="checkbox"/> မ <input type="checkbox"/> ကျား+မ
	<input type="checkbox"/> ကျား <input type="checkbox"/> မ <input type="checkbox"/> ကျား+မ

Cycle-4

၈။ လူထုစိမ့်ကိန်း၏ လာမည့် (၄) နှစ်အတွက် အကျိုးပင်သော ဦးစားပေး ဖွံ့ဖြိုးတိုးတက်မှု လုပ်ငန်း အစီအစဉ်များအားဖော်ပြပါ။

ဦးစားပေးအဆင့်	ကျေးရွာအတွက် ဦးစားပေး ဖွံ့ဖြိုးတိုးတက်မှု လုပ်ငန်းစဉ်များ	အဆိုပြုသူ (အမျိုးသားများ/ အမျိုးသမီးများ/ အမျိုးသား+အမျိုးသမီး)	အခန်းကဏ္ဍ	ဦးစားပေးအဆင့်သတ်မှတ်ချက်	ခန့်မှန်းကုန်ကျစရိတ်	အကျိုးခံစားခွင့်ရှိသူ ခန့်မှန်းခြေအရေအတွက်		
						ကျား	မ	ပေါင်း
၁	စိမ်းစမ်း ရေဆွယ်ယူခြင်း	ကျား + မ	ရေနှင့်ဆိုင်ရာ ကျေးကဏ္ဍ	၁	၁၃၅၀၀၀၀	၂၀၀	၂၄၄	၄၄၄
၂	ဥက္ကဋ္ဌကွန်ကရစ်ဆေးခန်းခြင်း	ကျား + မ	လက်မှုအဖွဲ့အစည်း	၂	-	၂၀၀	၂၄၄	၄၄၄
၃	ရွာလယ်မှာ ရေအောက်ရေ ချိတ်ကန်ဖောက်ခြင်း	ကျား	အခြား	၃	-	၂၀၀	၂၄၄	၄၄၄
၄	လျှပ်စစ်စီးဆွယ်တိုးခြင်း	ကျား + မ	စီးပွားရေး	၄	-	၂၀၀	၂၄၄	၄၄၄
၅								
၆								
၇								
၈								
၉								

၉။ လူထုစိမ့်ကိန်း၏ လာမည့် (၄) နှစ်အတွက် အကျိုးပင်သော ဦးစားပေး ဖွံ့ဖြိုးတိုးတက်မှု လုပ်ငန်း အစီအစဉ်များအားဖော်ပြပါ။

အဆင့်	ကျေးရွာအတွက် ဦးစားပေး ဖွံ့ဖြိုး တိုးတက်မှု လုပ်ငန်းစဉ်များ	အဆိုပြုသူ (အမျိုးသားများ/ အမျိုးသမီးများ/ အမျိုးသား+ အမျိုးသမီး)	အခန်းကဏ္ဍ
၁	ရွာလယ်မှာ ရေအောက်ရေ ချိတ်ကန်ဖောက်ခြင်း	ကျား + မ	စိုက်ပျိုးရေး
၂	စက်ချုပ် နှင့် ချက်ပြုတ်စက် ဖောက်ခြင်း	ကျား + မ	အခြား
၃	ပဲဖြန့်ဖြူးခြင်း၊ ရွာအတွက် ရေ ချိတ်ကန်ဖောက်ခြင်း	ကျား + မ	စိုက်ပျိုးရေး
၄	ကျား ဆေးခန်း ဖောက်ခြင်း		
၅			
၆			

ခေါင်းဆောင်၊ ကျေးရွာစိမ့်ကိန်းအထောက်အကူပြုကော်မတီမှအတည်ပြုသည်။
 အမည် - ဒေါ်တင်အောင် လက်မှတ် - [Signature] နေ့စွဲ - ၁၇.၉.၂၀၁၈

၁၃။ ကဏ္ဍအလိုက် အခက်အခဲမှတ်တမ်းများ

ကဏ္ဍအလိုက် ဦးစားပေးလုပ်ငန်းချုပ်စာရင်း

ကဏ္ဍ	စဉ်	လုပ်ငန်းအမျိုးအစား	အဆိုပြုသူ(အမှန်ခြစ်ရန်)			ခုနှစ်	ထောက်ပံ့မည့်အဖွဲ့အစည်း (သို့)ဌာန	မှတ်ချက်
			ကျား	မ	ကျား+မ			
အခြေခံအဆောက်အအုံ (လမ်း/တံတား/ရေရရှိရေး/မီးလင်းရေး)	၀	ပွဲတွင်းကျိပ်ကုတ်ရမ်း ခင်းခြင်း			✓	၂၀၂၀	သက်ဆိုင်ရာဌာန	
	၂	ကျားစစ်စီး နယ်စပ် ခြင်း			✓	၂၀၂၁	သက်ဆိုင်ရာဌာန	
	၃	စစ်စစ် ကျေးရွာများခြင်း			✓	၂၀၂၀	နယ်စပ်ပြုစီမံကိန်း	
	၄							
	၅							
ယူနိုက်တက်ပြည်ထောင်စု (ပညာရေး/ ကျန်းမာရေး နှင့် ဆိုင်ရာအဆောက်အအုံများနှင့် အခြားလုပ်ငန်းများ)	၀	၇၁ နယ်စပ်အဆောက်အအုံ များ ဆိုက်ကပ်ခြင်း	✓			၂၀၂၂	သက်ဆိုင်ရာဌာန	
	၂							
	၃							
	၄							
	၅							
ယူနိုက်တက်ပြည်ထောင်စု (ပညာရေး/ ကျန်းမာရေး နှင့် ဆိုင်ရာ အဆောက်အအုံများ နှင့် အခြား လိုအပ်ချက်များ)	၀	ဗဟိုအဖွဲ့အစည်းများ ဆောက်လုပ်ခြင်း			✓	၂၀၂၀	သက်ဆိုင်ရာဌာန	
	၂	အဆောက်အအုံများ ဆောက်လုပ်ခြင်း						
	၃	ပညာရေးနှင့် ကျန်းမာရေး			✓	၂၀၂၀	အခြား	
	၄	ပညာရေးနှင့် ကျန်းမာရေး						
	၅	ပညာရေးနှင့် ကျန်းမာရေး			✓	၂၀၂၀	သက်ဆိုင်ရာဌာန	
သယံဇာတအထောက်အကူ ရရှိရေး	၀							
	၂							
	၃							
	၄							
	၅							
အခြားအဆောက်အအုံ (အခြားအဆောက်အအုံများ နှင့် အခြားအဆောက်အအုံများ)	၀							
	၂							
	၃							
	၄							
	၅							