

ပြည်ထောင်စု သမ္မတ မြန်မာနိုင်ငံတော်အစိုးရ  
စိုက်ပျိုးရေး၊ မွေးမြူရေးနှင့် ဆည်မြောင်းဝန်ကြီးဌာန  
ကျေးလက်ဒေသဖွံ့ဖြိုးတိုးတက်ရေးဦးစီးဌာန  
ဘီးလင်းမြို့နယ်



# National Community Driven Development Project

## လူထုဗဟိုပြုစီမံကိန်း



ကျေးရွာဖွံ့ဖြိုးရေးအစီအစဉ်  
Village Development Plan (VDP)  
ဘီးလင်း မြို့နယ်

## ၁။မာတိကာ

စဉ်	အကြောင်းအရာ	စာမျက်နှာ
၁။	မာတိကာ	၁
၂။	ဘီးလင်းမြို့နယ်မြေပုံ	၂
၃။	ကျေးရွာအုပ်စုမြေပုံ	၃
၄။	ကျေးရွာအခြေခံအချက်အလက်များနှင့်ကျေးရွာသမိုင်းကြောင်း	၄-၆
၅။	လူထုပူးပေါင်းပါဝင်သော လူမှုဆန်းစစ်ခြင်းနှင့် အကဲဖြတ်ခြင်း လုပ်ငန်းစဉ်( PSA/PRA ) အကျဉ်ချုပ်ဇယား	၇
၆။	(က) လူမှုရေး အရင်းအမြစ်ပြုပြင်မှုနှင့် သုံးသပ်ချက် (ခ) ဥစ္စာနေ ကြွယ်ဝမှု အဆင့်အတန်း သတ်မှတ်ခြင်းနှင့် အသက် မွေးဝမ်းကျောင်းပြဇယားနှင့် သုံးသပ်ချက်များ (ဂ) အရင်းအမြစ် ပိုင်ဆိုင်မှု နှင့်သုံးသပ်ခြင်း (ဃ) ရာသီခွင်ပြ ပြက္ခဒိန်နှင့် သုံးသပ်ခြင်း (င) ပင့်ကူအိမ်နှင့်သုံးသပ်ခြင်း (စ) ဗင်းကာချပ် နှင့်သုံးသပ်ခြင်း (ဆ) အမျိုးသား/အမျိုးသမီး အခက်အခဲများ (ဇ) ကျေးရွာမျှော်မှန်းချက်(အမျိုးသား/အမျိုးသမီး) (ဈ) ဦးစားပေးလုပ်ငန်းများ	၈-၉ ၁၀-၁၁ ၁၂-၁၃ ၁၄-၁၅ ၁၆-၁၇ ၁၈-၁၉ ၂၀ ၂၁ ၂၂
၇။	ကော်မတီဝင်များရွေးချယ်ခြင်းနှင့်ကျေးရွာဖွံ့ဖြိုးရေးအစီအစဉ် ဆောင်ရွက်မှုမှတ်တမ်းဓါတ်ပုံများ	၂၃
၈။	ကော်မတီဝင်များစာရင်း	၂၄
၉။	ကျေးရွာ အချက်အလက်(ပုံစံ ၁)	၂၅-၃၆
၁၀။	စီမံကိန်း အချိန်စက်ဝန်းအချိန်ဇယား(ပုံစံ ၂)	၃၇-၄၄
၁၁။	ကျေးရွာဖွံ့ဖြိုးရေးဦးစားပေးအစီအစဉ်(ပုံစံ ၃)	၄၅-၅၃
၁၂။	အစည်းအဝေးမှတ်တမ်းများ	၅၄
၁၃။	ကဏ္ဍအလိုက် အခက်အခဲမှတ်တမ်း	၅၅

# ၂။ ဘီးလင်းမြို့နယ်မြေပုံ

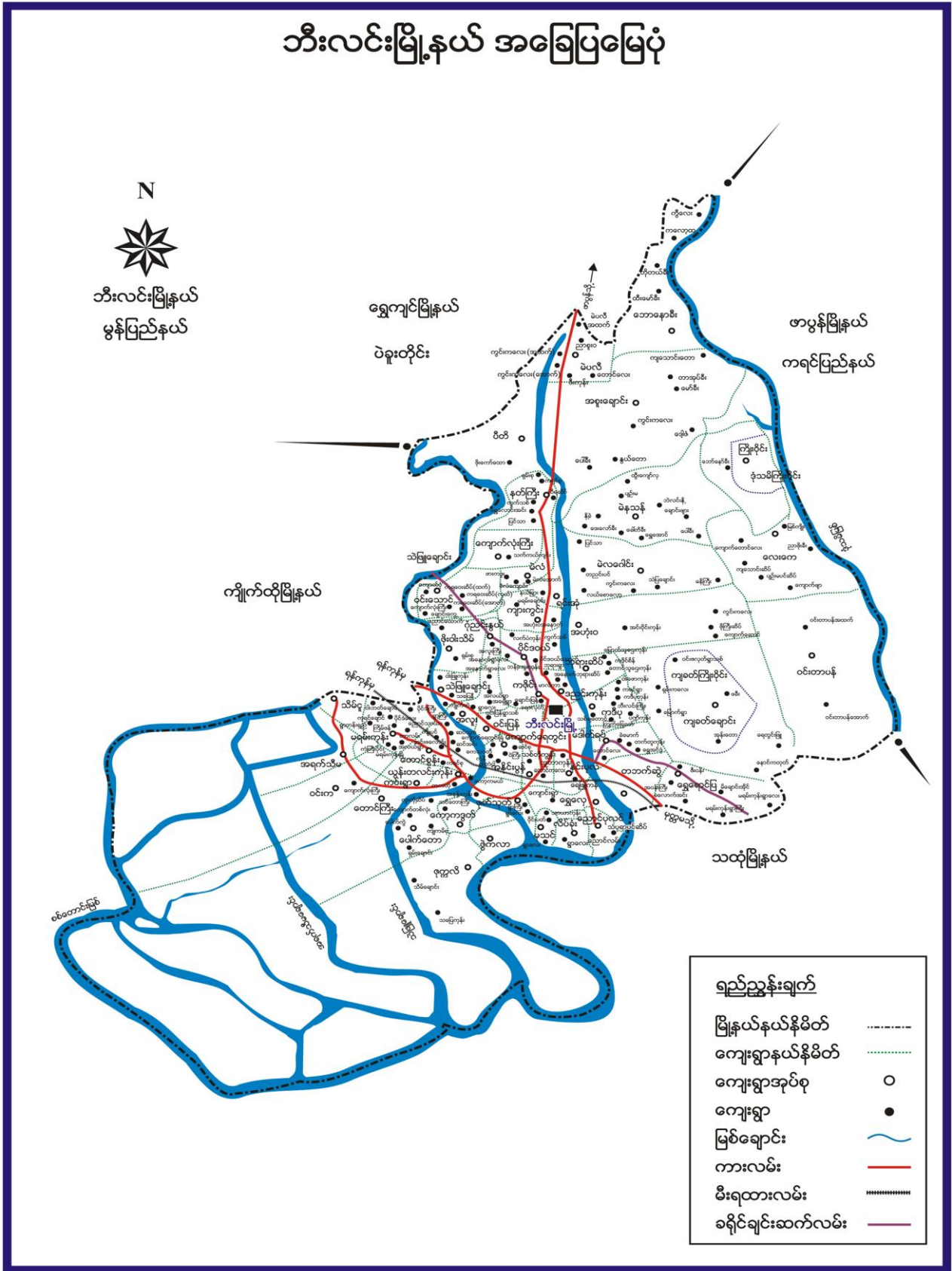

## ၃။ ကျေးရွာအုပ်စုမြေပုံ

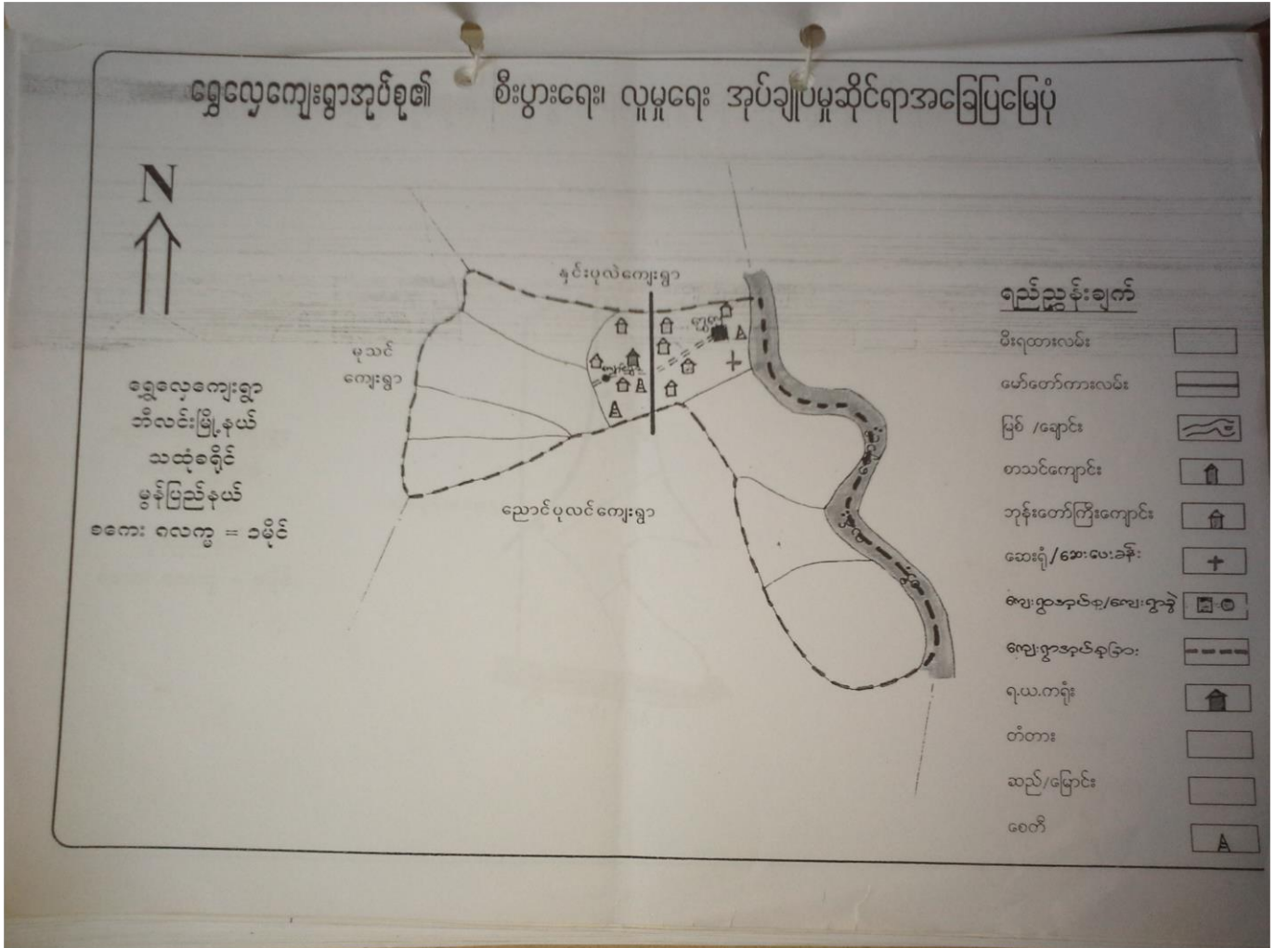

အုပ်စုတွင်ပါဝင်သောကျေးရွာများမှာ-

- ၁။ ရွှေလှေကျေးရွာ
- ၂။ ကျောင်းရွာကျေးရွာ



၄။ ကျေးရွာအခြေခံအချက်အလက်နှင့်ကျေးရွာသမိုင်းကြောင်း

ကျေးရွာအတွင်းရှိစုစုပေါင်းအိမ်ထောင်စုနှင့်လူဦးရေ

အိမ်ထောင်စု	ကျား	မ	စုစုပေါင်း
၂၀၆	၃၂၄	၅၈၃	၉၀၇

လူမျိုးစု၊လူမျိုးစုအိမ်ထောင်စု

အမျိုးအစား	အိမ်ထောင်စု	ကျား	မ	စုစုပေါင်း
ဗမာ	၁၇	၄၇	၃၅	၈၂
ကရင်	၁၈၇	၂၇၃	၅၄၂	၈၁၅
လူမျိုးရော	၂	၄	၆	၁၀

ထိခိုက်လွယ်အိမ်ထောင်စု

ထိခိုက်လွယ်အုပ်စု	အိမ်ထောင်စု	ကျား	မ	စုစုပေါင်း
သက်ကြီးရွယ်အို	-	-	-	၁၇
အမျိုးသမီးဦးဆောင်	၂၀	-	-	၂၀
မသန်စွမ်း	-	-	-	၅
မြေယာမဲ	-	-	-	-

ကျေးရွာရှိအခြေခံအဆောက်အအုံများ

ပညာရေး	ခြံစံပါ	ကျန်းမာရေး	ခြံစံပါ	ဘာသာရေး	ခြံစံပါ
အထက်တန်းကျောင်း		ဆေးရုံ		ဘုရား/စေတီ	✓
အလယ်တန်းကျောင်း		ကျန်းမာရေးဌာန		ဘုန်းကြီးကျောင်း	✓
မူလတန်းကျောင်း	✓	ကျန်းမာရေးဌာနခွဲ		ဟိန္ဒူဘုရားကျောင်း	
မူကြိုကျောင်း	✓	ဆေးခန်း		ခရစ်ယာန်ဘုရားကျောင်း	
အခြား		အခြား		ဗလီ	
မှတ်ချက်		မှတ်ချက်		မှတ်ချက်	

**အဓိကစီးပွားရေးလုပ်ငန်းများ**

စိုက်ပျိုးရေး	မွေးမြူရေး	အသေးစားစီးပွားရေးလုပ်ငန်းများ	အခြား
စပါး၊ ကွမ်း၊ ပန်း	ကျွဲ၊ နွား၊ ဆိတ်၊ ဝက်၊ ကြက်	စက်ချုပ်၊ ဖျာယက်	-

**ကျေးရွာအတွင်းအဓိကပိုင်ဆိုင်မှုများ**

ကျေးရွာပိုင်ဆိုင်မှုများ	စိုက်ပျိုးရေး	စားကျက်မြေ	သစ်တောမြေ	သဲ/ကျောက်ရရှိမှု	ရေတွင်း/ရေကန်	စက်ရေတွင်း
အရေအတွက်	၄၀၀	၆၀၀	-	-	၁၀၀	-

**ကျေးရွာအတွင်းအခြားပိုင်ဆိုင်မှုများ**

ကျေးရွာပိုင်ဆိုင်မှုများ	ရေတင်စက်	ထွန်	ထယ်	ကျွဲ	နွား	အခြား
အရေအတွက်	၇၀	-	၄၀	၁၀၀	၁၀၀	-

**အခြားကျေးရွာရှိအသုံးပြုနိုင်သော အရင်းအမြစ်/ အချက်အလက်များ**

အရင်းအမြစ်	ဆေးခန်း	မူလတန်းကျောင်း	ဈေး	ကျွမ်းကျင်လုပ်သား	လုပ်သား	မြေတူးစက်	လမ်းကြိုတ်စက်
အရေအတွက်	-	၁	-	၁၀	၅၀	-	-



# ၅။ လူထုပူးပေါင်းပါဝင်သော

## လူမှုဆန်းစစ်ခြင်းနှင့် အကဲဖြတ်ခြင်းလုပ်ငန်းစဉ်(PSA/PRA)အကျဉ်းချုပ်ဇယား

ကျော်စွာ

လူထုပူးပေါင်းပါဝင်သော လူမှုဆန်းစစ်ခြင်းနှင့် အကဲဖြတ်ခြင်း လုပ်ငန်းစဉ်( PSA/PRA )  
အကျဉ်းချုပ်ဇယား

ကျေးဇူး

စဉ်	အကြောင်းအရာ	ရက်စွဲ	ဦးတည်ချက်	တက်ရောက်သူ			အဓိကဆွေးနွေးချက်များ
				ကျား	မ	ပေါင်း	
၁	လူမှုဖွဲ့စည်းမှု၊ အဆင့်သတ်မှတ်ခြင်း (Social Structure)	၁၉.၉.၂၀၁၈	ရင်းသားအလယ်အလတ် နှစ်ဖက်၊ အကျဉ်းစွမ်းပါးဆုပ်မူများ	၁၀	၁၈	၂၈	ကျေးရွာလူမှုဖွဲ့စည်းမှု၊ ဆုပ်မူများ ခွဲခြား သတ်မှတ်ပိုင်ရေး၊ အထွက် အခြေခံရွေးချယ်မှု၊ သတ်မှတ်ခြင်း၊ ကျေးရွာသားများနှင့် အများ သဘောတူညီခြင်းသတ်မှတ်ခြင်း
၂	ရာသီဥတုပြဗြူဟာ (Seasonal Calendar)	၁၉.၉.၂၀၁၈	ကော်မတီဝင် (အမျိုးသမီး၊ အမျိုးသားများ)	၁၅	၃၈	၅၃	ရာသီဥတု၊ နိုက်ဗျိုးသီးနှံများ လယ်ယာလုပ်ငန်းများ၊ နေ့စား လုပ်ငန်းများ၊ မွေးမြူရေးလုပ်ငန်းများ၊ ဝမ်းဗာ၊ ဖုန်မှုနှင့်ပွဲတော်များ
၃	ကျေးရွာလူမှုရေး ပြဿနာပုံ (Social map/resource map)	၁၉.၉.၂၀၁၈	ရပ်မိရပ်ဖေ ကော်မတီဝင်များ	၁၅	၂၄	၃၄	အိမ်အမျိုးအစားများ၊ အခြေခံအဆောက်အအုံများ၊ လမ်းပန်းဆက်သွယ်ရေး၊ အခြေအနေအထား၊ လယ်ယာအခြေအနေ၊ မြစ်ချောင်းများ၊ ရေကန်များ၊ သစ်တောများ
၄	ပြဿနာသစ်ပင် (Problem tree)		အမျိုးသားများ၊ ကော်မတီဝင်များ				ဆွေးနွေးထားသော အခြေခံအဆောက်အအုံများ၊ အသက်မွေးဝမ်းကျောင်းလုပ်ငန်းများနှင့် ပညာရေးကျန်းမာရေး
၅	ပြဿနာသစ်ပင် (Problem tree)		အမျိုးသမီးများ				ဆွေးနွေးထားသော အခြေခံအဆောက်အအုံများ၊ အသက်မွေးဝမ်းကျောင်းလုပ်ငန်းများ
၆	ကျေးရွာ၏ (၄)နှစ်ကဦးစားပေးအစီအစဉ်ပြဇယား	၁၉.၉.၂၀၁၈	အမျိုးသားအုပ်စု၊ အမျိုးသမီးအုပ်စု၊ လူငယ်အုပ်စု၊ ရပ်မိရပ်ဖေအုပ်စု	၄၂	၇၂	၁၁၄	အကျိုးပြုပြီးရေးအကျိုးပေးစဉ်နှင့် အခက်အခဲများ၊ အပေါ်မူတည်၍ ဆုံးဖြတ်သည်။
၇	အဖွဲ့အစည်းမျှော်ဆက်ပုံ (Venn Diagram)	၁၉.၉.၂၀၁၈		၁၃	၃၀	၄၃	ကျေးရွာအတွင်းရှိ အဖွဲ့အစည်းများ၊ မည်သည့်အဖွဲ့က မည်သည့်အဖွဲ့အစည်းများ မျှော်ဆက်လုပ်ကိုင်မှု
၈	ပင့်ကူကပ်ကွန်ယက် (Spider Web)	၁၉.၉.၂၀၁၈	အမျိုးသားများနှင့် အမျိုးသမီးများ	၄၂	၇၂	၁၁၄	အမျိုးသားများနှင့် အမျိုးသမီးများ တန်းတူအခွင့်အရေးများ ရရှိမှုနှင့် မရရှိသည့် အကြောင်းအရာများ
၉	ပြဿနာအစွင့်အရေး၊ လက်ရှိ အခြေအနေနှင့် ပြောင်းလဲမှုညွှန်းကိန်းများ		ကျေးရွာလူထု				ပြဿနာအစွင့်အရေး၊ လက်ရှိအခြေအနေကို သိရှိနိုင်ရန်နှင့် ပြောင်းလဲမှု ညွှန်းကိန်းများ

၆။ (က) လူမှုရေးအရင်းအမြစ်ပြုပြင်မှုနှင့် သုံးသပ်ချက်

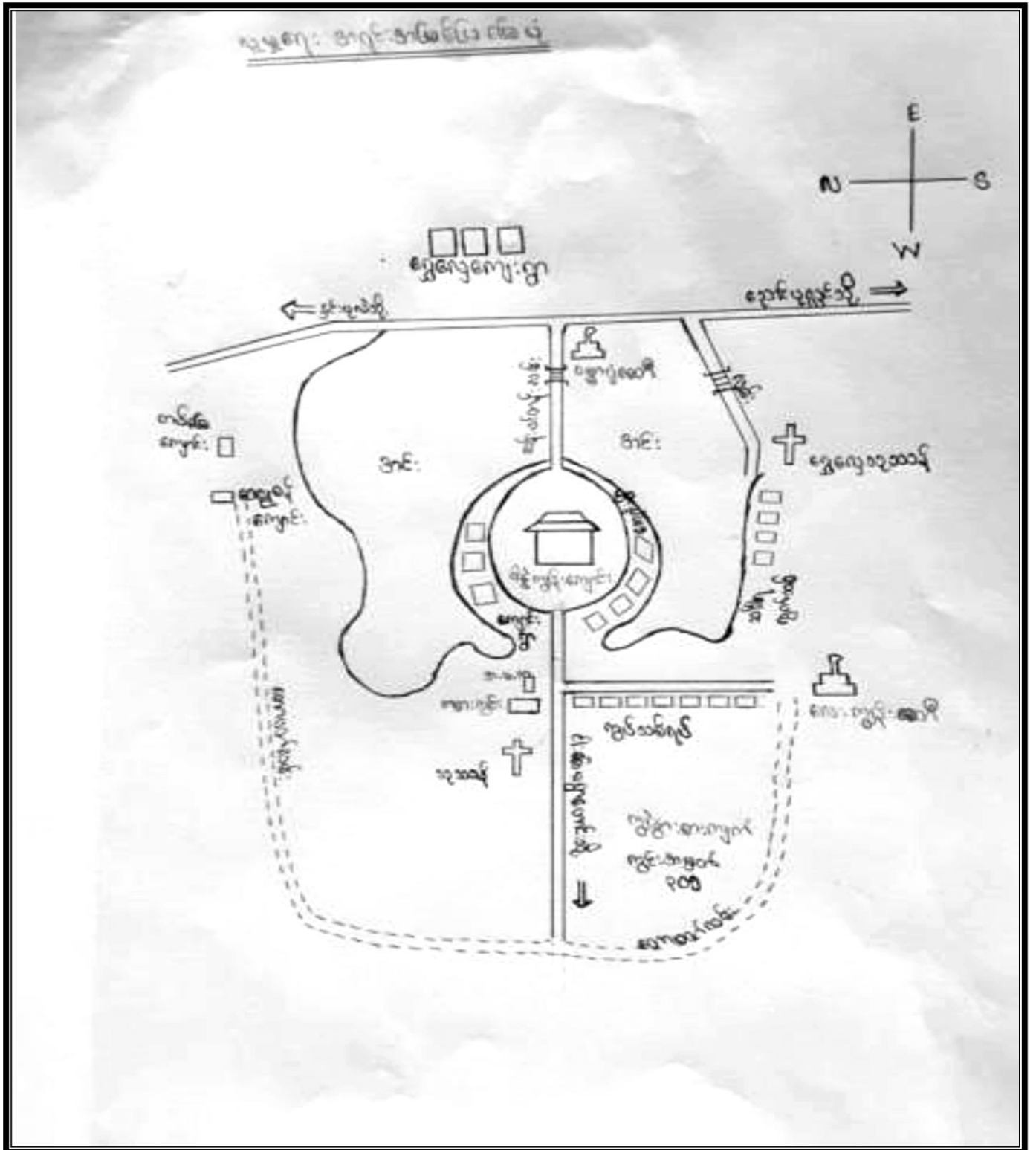





၆။ (ခ) ဥစ္စာနေ ကြွယ်ဝမှု အဆင့်အတန်း သတ်မှတ်ခြင်းနှင့် အသက်မွေးဝမ်းကျောင်းပြုလုပ်မှုနှင့် သုံးသပ်ချက်များ

ဥစ္စာ ဝန်ဆောင်မှု အဆင့် အတန်း သတ်မှတ်ခြင်း

ကျေး-ရွာ - ကျောင်းရွာ

မြို့နယ် - အိုးလင်း

ကျေးရွာအုပ်စု - ရွှေစေ့

ရက်စွဲ - 14-9-18

အမျိုးအစား	ပိုင်ဆိုင်မှု	အသက်မွေးဝမ်းကျောင်း	နှစ်စာအရ	ဥဒါန်း
မြေလှော်	လက်ဝယ် (၁၀) ဧက၊ (၁၃) ဧက၊ ၄၉ ဧက၊ အထက် ၄၀ (၁၂) ဧက၊ ထွန်စက် (၁) စီး၊ ဆိုင်ကယ်၊ ကား၊ အွတ်စီ၊ ပျံဆောင်စက် ခြံ၊ မီး၊ အိမ် ပိုင်	စပါး၊ မြေ၊ ဝါး၊ ပျား၊ ကား၊ မောင်း၊ ပြေး၊ ပျား၊ ကား၊ မောင်း၊ အဝယ်	၃၃	10.68
အလယ် အလတ်	လက် (၅) ဧက၊ အောက် အွတ်၊ ကောင်းထွန်း၊ မြေ၊ ပျံဆောင် စက်၊ ဆိုင်ကယ်၊ မြေ၊ အိမ် ပိုင်	လက် အွတ်၊ ပျား၊ ပျား၊ ကား၊ မောင်း၊ ကား၊ မောင်း၊ စာအုပ်၊ မောင်း	၈၄	40.78
မမြေလှော်	ဝါး၊ အိမ်၊ စား အိမ် စက် အိုး၊ 1 TV	ကျား၊ မောင်း၊ ကလေး	100	48.54

ပါဝင်ဆွေးနွေးသူ = ကျား ( 10 ) ဦး၊ မ ( 18 ) ဦး

ဦးဆောင်ဆွေးနွေးသူ = ဦးအောင်ဖြိုးဝေ

စုစုပေါင်း ( 28 ) ဦး

မှတ်တမ်းတင်သူ = ဦးစွေဦး



၆။ (ဂ) အရင်းအမြစ် ပိုင်ဆိုင်မှု နှင့် သုံးသပ်ခြင်း

အရင်းအမြစ်များ အပေါ်အိုင်ဆိုင်မှုနှင့် အသုံးအပြုမှု

ကျေးဇူး - ကျောင်းကျွတ်

မြို့နယ် - ကိုးကန့်

ကျေးရွာအုပ်စု - ကျေးရွာ

ရက်စွဲ - 14-9-18

ကျား	မ	ကျား
ဒိုက်ပျိုးကျေး	စက်ချယ်	ဒိုက်ပျိုးကျေး
လယ်လုပ်	ချေးကျွေး	လယ်လုပ်
လက်သမား	ဒိုက်ပျိုးကျေး	ချေးကျွေး
ငါးဖမ်း	လယ်လုပ်	ကျွမ်း
ပန်ဂျီ	ကျွမ်း	
ကာဖောင်း		
ကျွမ်း		

ပါဝင်ဆွေးနွေးသူ - ကျား ( 10 ) ဦး မ ( 18 ) ဦး

ဦးဆောင်ဆွေးနွေးသူ - ဦးအောင်မြေ၊ ၆၀

စုစုပေါင်း ( 28 ) ဦး

ဗဟိုတမ်းတင်သူ - ခေါ်တို၊ ၇၅၆၃





# ၆။ (ဃ) ရာသီခွင်ပြ ပြက္ခဒိန်နှင့် သုံးသပ်ခြင်း

## ရာသီခွင်ပြဇယား

ကျေးရွာ - ကျောင်းရွာ

အုပ်စု - ရွှေလှေ

မြို့နယ် - ဘီးလင်း

ရက်စွဲ - ၁၄ - ၉ - ၂၀၁၈

အကြောင်းအရာ	တန်ခူး	ကဆုန်	နယုန်	ဝါဆို	ဝါခေါင်	တော်သလင်း	သီတင်းကျွတ်	တန်ဆောင်မုန်း	နတ်တော်	ပြာသို	တပို့တွဲ	တပေါင်း
ရာသီဥတုအခြေအနေ												
စိုက်ပျိုးရေး								ပဲပျိုးစိုစိုက်				
မွေးမြူရေး	← ကျေးရွာဘက် - မြို့နယ်ဘက် ->											
ဝင်ငွေ												
အလုပ်လုပ်သောကာလ	နည်းပါး	နည်းပါး	နည်းပါး	များ	များ	နည်းပါး	များ	များ	များ	များ	များ	များ
ကျန်းမာရေး	ဈေးနား	-	-	ဝမ်းရောဂါ	ဈေး/နာ	ဝမ်းရောဂါ	-	တုတ်ကျွေး	တုတ်ကျွေး	-	-	ဈေးနား
ပွဲတော်	သင်္ကြန်ပွဲတော်	ညောင်ရေသွန်ပွဲတော်	-	ဝါဆိုသင်္ကြန်ပွဲတော်	-	-	ဆီမီးထွန်းပွဲတော်	ကယန်းသင်္ကြန်ပွဲတော်	-	လွတ်လပ်ရေးပွဲတော်	-	-

ပါဝင်ဆွေးနွေးသူ ကျား ( ၁၉ )၊ မ ( ၃၈ )

စုစုပေါင်း ( ၅၇ ) ဦး

ဦးဆောင်ဆွေးနွေးသူ - ဦးအောင်ဖြိုးဝေ

မှတ်တမ်းတင်သူ - ဦးဌေးလှိုင်

သုံး သပ် ချက်

ကုသိုလ် ဖြစ်ပေါ်စေရန်

ကုသိုလ် အခြေအနေ

ကုသိုလ် အခြေအနေ ဖြစ် တန်ခိုးလတွင် ယူဖွဲ့ပြီး ကဆုန်လတွင် မိုး ဖွဲ ကျကာ  
နယုန်လတွင် မိုး ရွာအွန်း ပါသည်။ ဝါဆို၊ ဝါခေါင်၊ တော်သလင်း လတွင် မိုးများ က ဆီတစ်  
ကျောက်တွင် မိုးနည်း ကတန်ဆောင်များတွင် နှင်း ဖွဲ ဖွဲ ကျကာ နတ်တော်၊ ဖြာအို၊ တပို့တွဲတွင်  
စားချပ် ဖြစ် တပေါင်းလတွင် ယူဖွဲ့ကာ ပါသည်။

ခိုက် ပျိုးကျ

တန်ခိုးလတွင် ခိုက် ပျိုး မှု မရှိဘဲ ကဆုန်၊ နယုန်၊ ဝါဆို လများတွင် စပါး ခိုက်ဖြိုး  
ဒီတစ်ကွက် နှင့် တပို့ ဆောင်များတွင် စပါး ခိုက်ဖြိုး နတ်တော်တွင် ပဲခိုက် က တပို့တွဲ  
နှင့် တပေါင်း တွင် ပဲခိုက် ပါသည်။

ပွေးဖြူ ရေ

ပွေးဖြူရေ အရေဖြင့် စက်၊ ဂွာ၊ ဩက်၊ ဘဲ၊ ကွဲ၊ ဖြူးများကို ပွေးဖြူဖြင့်  
ပါသည်။

ဝင်ငွေ

ဝင်ငွေအရာ ဖြစ် တန်ခိုး၊ ကဆုန်၊ နယုန်၊ ဝါဆို၊ ဝါခေါင်၊ တော်သလင်း လများတွင် ဝင်  
ငွေများ ပါပြီး ခိုက် တစ်ကွက် နှင့် တန်ဆောင်များ လများတွင် ဝင်ငွေများ ဖြိုး နတ်တော် နှင့်  
ဖြာအိုတွင် ဝင်ငွေများ ပါကာ တပို့တွဲ နှင့် တပေါင်း တွင် ဝင်ငွေများ ပါသည်။

အလုပ် အကျိပ်

အလုပ် အကျိပ် အရာ ဖြင့် နယုန်လတွင် လုပ်ထွက်ဖြိုး ဝါဆို၊ ဝါခေါင်၊ တော်သလင်း တွင်  
အလုပ် ပါကာ ဆီတစ် ကွက် တွင် စပါး ခိုက်ဖြိုး တန်ဆောင်များ၊ နတ်တော်၊ ဖြာအို၊ တ  
ပို့တွဲ တပေါင်း တွင် အလုပ်များ သောကာလဖြစ်ပါသည်။

မွဲတော်

တန်ခိုးလတွင် သင်္ကြန်မွဲ၊ ကဆုန်တွင် ရှောင်ရေ အင်း မွဲ၊ ဝါဆိုမွဲ၊ ခိုက်တစ်ကွက်  
တွင် မွဲ အင်းမွဲ၊ တန်ဆောင်များ တွင် တန်ဆောင် တွင် မွဲများ ရှိပါသည်။

# ၆။ (င) ပင့်ကူအိမ် နှင့် သုံးသပ်ခြင်း

## ပင့်ကူအိမ်သုံးသပ်ခြင်း

ကျေးရွာ - ကျောင်းရွာ  
အုပ်စု - ရွှေလှေ

မြို့နယ် - ဘီးလင်း  
ရက်စွဲ - 14 - 9 - 2018

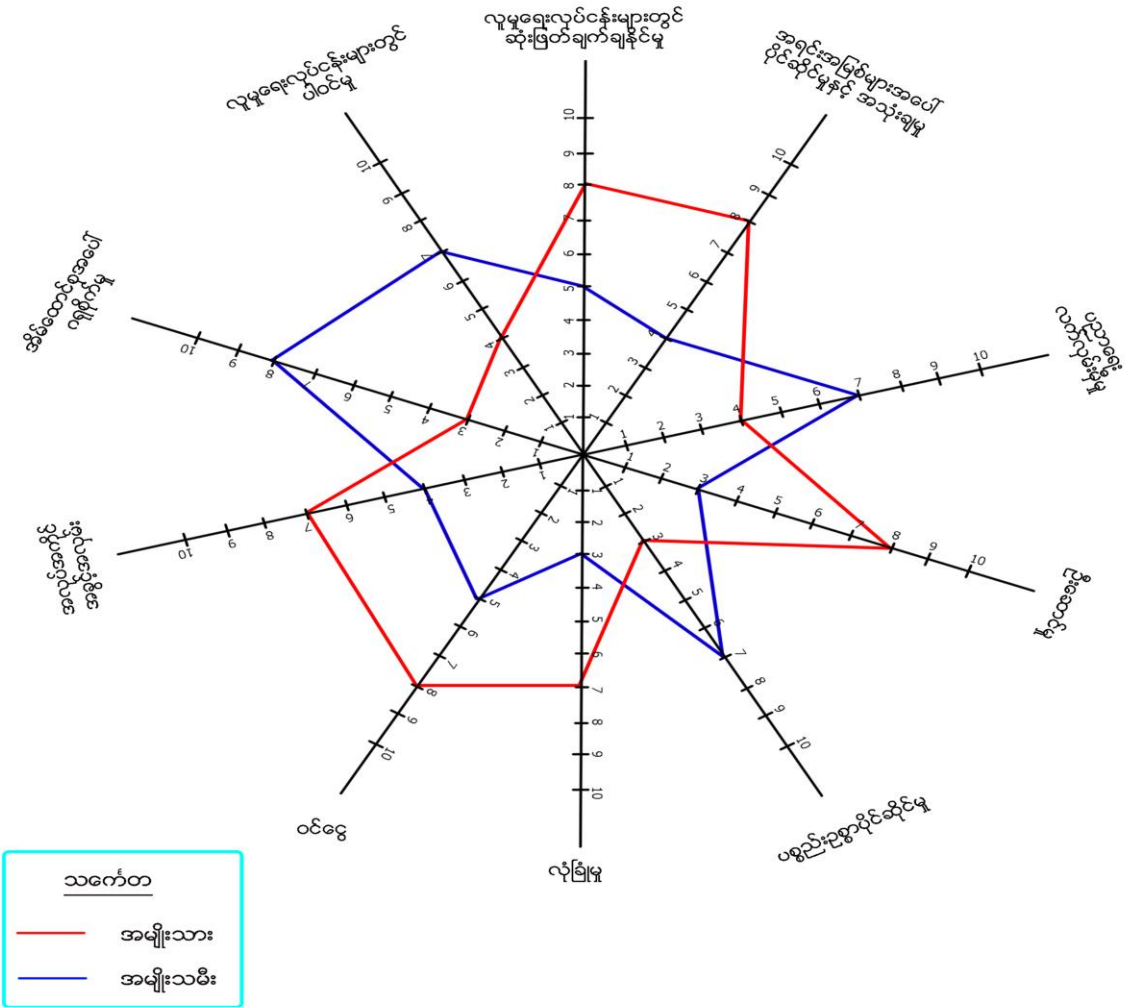

ပါဝင်ဆွေးနွေးသူ ။ ကျား ( ၄၂ )၊ မ ( ၇၁ )  
စုစုပေါင်း ။ ( ၁၁၃ ) ဦး

ဦးဆောင်ဆွေးနွေးသူ - ဦးအောင်ဖြိုးဝေ  
မှတ်တမ်းတင်သူ - ဒေါ် တိုးနန္ဒာမြင့်

ပင် ကူ အိမ် သုံး သင်္ဘော

ကုမ္ပဏီ ရေး တွင် သုံး ဖြစ် ခြင်း

ကုမ္ပဏီ ရေး တွင် သုံး ဖြစ် ခြင်း သို့ အမျိုး သား များ က အမျိုး သမီး များ ထက် သုံး ဖြစ် ခြင်း ဝါ များ ဖြစ် အ မျိုး သား များ က (၈) ရှိ ဖြစ် အ မျိုး သမီး များ က (၅) သာ ရှိ ကြောင်း တွေ့ ရ သည်။

အရင်း ဖြစ် များ အပေါ် ဝင် ဆိုင် ဖြစ် အသုံး ခံ ဖြစ်

အရင်း ဖြစ် များ အပေါ် ဝင် ဆိုင် ဖြစ် အသုံး ခံ ဖြစ် အမျိုး သား များ က အမျိုး သမီး များ ထက် ဝင် ဆိုင် ဖြစ် ဖြစ် အသုံး ခံ ဖြစ် ဝါ များ ဖြစ် အ မျိုး သား များ (၈) ရှိ ဖြစ် အ မျိုး သမီး များ (၄) သာ ရှိ ကြောင်း တွေ့ ရ သည်။

ပညာရေး တွင် လက် လွှမ်း ဖြစ်

ပညာရေး တွင် လက် လွှမ်း ဖြစ် ဖြစ် အမျိုး သမီး များ က အမျိုး သား များ ထက် လက် လွှမ်း ဖြစ် ဝါ များ ကြောင်း တွေ့ ရ သည်။ အ မျိုး သမီး များ က (၄) ခန့် ရှိ ကြောင်း တွေ့ ရ သည်။

ငွေ ဆောင် မှု

ငွေ ဆောင် မှု တွင် အ မျိုး သား များ နှင့် အ မျိုး သမီး များ သည် ငွေ ဆောင် မှု တွင် အ မျိုး သား များ က (၈) ရှိ ဖြစ် အ မျိုး သမီး များ က (၃) ရှိ ကြောင်း တွေ့ ရ သည်။

ပစ္စည်း ဥစ္စာ ဝင် ဆိုင် ဖြစ်

ပစ္စည်း ဥစ္စာ ဝင် ဆိုင် ဖြစ် တွင် အ မျိုး သမီး များ က အ မျိုး သား များ ထက် ဝင် ဆိုင် ဖြစ် ဝါ များ ကြောင်း တွေ့ ရ သည်။ အ မျိုး သမီး များ က (၂) ရှိ ဖြစ် အ မျိုး သား များ က (၃) ခန့် သာ တွေ့ ရ ပါ သည်။

လုံခြုံ ဖြစ်

လုံခြုံ ဖြစ် တွင် အ မျိုး သမီး များ က အ မျိုး သား များ ထက် လုံခြုံ ဖြစ် ဝါ များ ကြောင်း တွေ့ ရ သည်။ ငွေ ဆောင် မှု တွင် အ မျိုး သမီး များ က (၈) ရှိ ဖြစ် အ မျိုး သား များ က (၃) ရှိ ကြောင်း တွေ့ ရ သည်။

# ၆။ (၈) ဗင်းကားချပ် နှင့် သုံးသပ်ခြင်း

## အဖွဲ့အစည်းချိတ်ဆက်မှုပြဇယား

ကျေးရွာ - ကျောင်းရွာ  
အုပ်စု - ရွှေလှေ

မြို့နယ် - ဘီးလင်း  
ရက်စွဲ - ၁၄ - ၉ - ၂၀၁၈

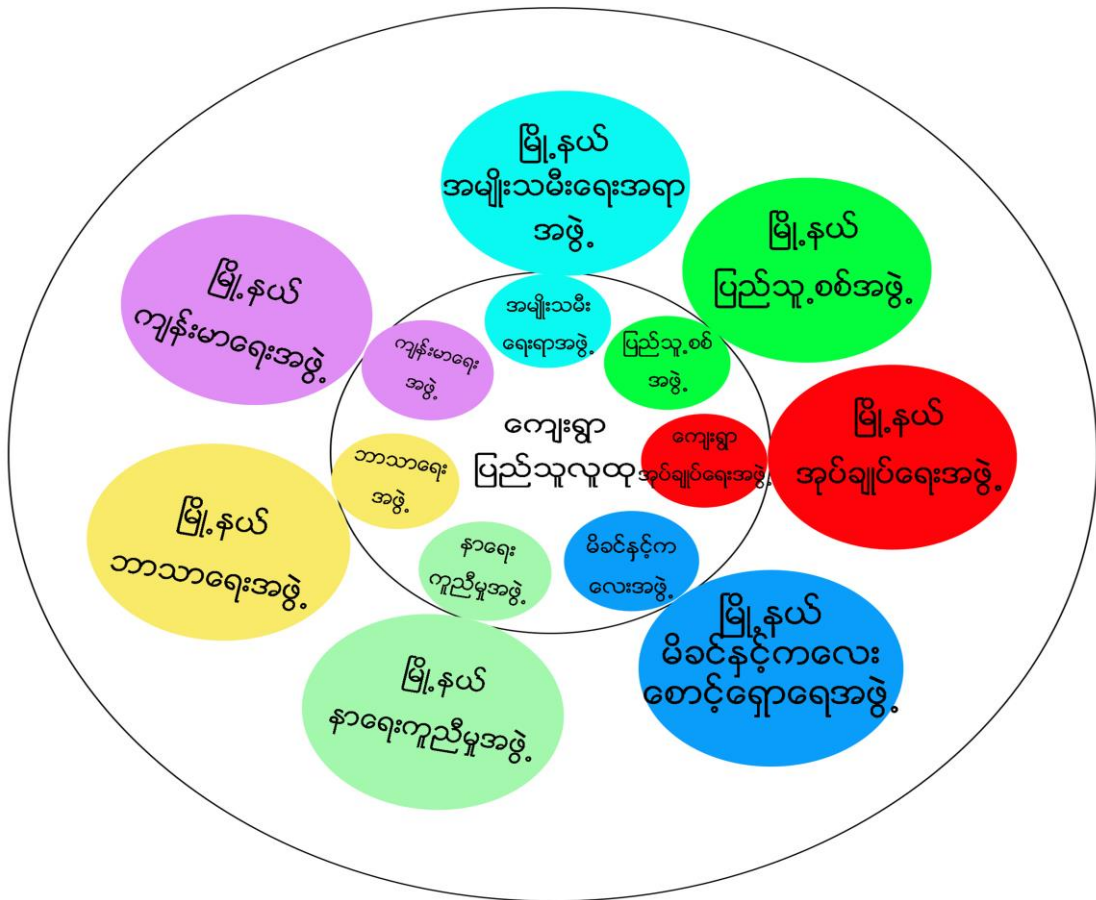

ပါဝင်ဆွေးနွေးသ ကျား( ၁၃ )၊ မ (၃၁ )  
ပါဝင်ဆွေးနွေးသူ - ( ၄၄ ) ဦး

ဦးဆောင်ဆွေးနွေးသူ - ဦးအောင်ဖြိုးဝေ  
မှတ်တမ်းတင်သူ - ဦးမြင့်ဇော်



ညှိ: သပ်ချက်

အဖွဲ့ အစည်း ချိတ်ဆက်မှု ပြဿနာ:

ကျေးဇူး - ကျောင်းဌာ

ဖျိ.ဒ်ယံ - ကိ:လင်း

ကျေးဇူး အုပ်စု - ဌာန

ရက်စွဲ - 14-9-18

စဉ်	ကျေးဇူးအတွင်းရှိ အဖွဲ့ အစည်း များ	စဉ်	ကျေးဇူးအဖွဲ့အစည်း အဖွဲ့ အစည်း များ
1	ကျန်းမာရေး အဖွဲ့	1	ဖျိ.ဒ်ယံကျန်းမာရေး အဖွဲ့
2	ကဏ္ဍရေး အဖွဲ့	2	ဖျိ.ဒ်ယံ ကဏ္ဍရေး အဖွဲ့
3	နာရေး ကူညီမှု အဖွဲ့	3	ဖျိ.ဒ်ယံနာရေး ကူညီမှု အဖွဲ့
4	ကျေးဇူး အုပ်ချုပ်ရေး အဖွဲ့	4	ဖျိ.ဒ်ယံ အုပ်ချုပ်ရေး အဖွဲ့
5	မြေပုံ ရှိ စစ် အဖွဲ့	5	ဖျိ.ဒ်ယံ မြေပုံ ရှိ စစ် အဖွဲ့
6	အမျိုးသမီး ရေးရာ အဖွဲ့	6	ဖျိ.ဒ်ယံ အမျိုးသမီး ရေးရာ အဖွဲ့
7	မိခင်နှင့် ကလေး စောင့်ရှောက်ရေး အဖွဲ့	7	ဖျိ.ဒ်ယံ မိခင်နှင့် ကလေး စောင့်ရှောက်ရေး အဖွဲ့

ပါဝင်ဆွေးနွေးသူ - ကျား ( 13 ) ဦး ၈ ( 30 ) ဦး

ဦးဆောင်ဆွေးနွေးသူ - ဦးအောင်မြင် ၆၀

စုစုပေါင်း - ( 44 ) ဦး

မှတ်တမ်းတင်သူ - ဦးအောင်မြင်

၆။ (ဆ) အမျိုးသား/အမျိုးသမီး အခက်အခဲများ

ကျေးရွာအတွင်း အမျိုးသား+အမျိုးသမီးများ၏ အခက်အခဲ

ရွာတွင်းလမ်းမကောင်းမှုကြောင့် သွားရေးလာရေးအခက်အခဲ

ကျောင်းအားကစားကွင်းပျက်စီးနေမှု အခက်အခဲ

သောက်သုံးရေမလုံလောက်မှု အခက်အခဲ

ကျန်းမာရေးအသိပညာနည်းပါးမှု အခက်အခဲ

အစည်းအဝေးပြုလုပ်ရန် နေရာမလုံလောက်မှုအခက်အခဲ

စိုက်ပျိုးရေးအသိပညာနည်းပါးနေမှု အခက်အခဲ

မွေးမြူရေးအသိပညာနည်းပါးမှု အခက်အခဲ

၆။ (ဇ) ကျေးရွာမျှော်မှန်းချက် (အမျိုးသား/အမျိုးသမီး)

ကျေးရွာအတွင်း အမျိုးသား+အမျိုးသမီးများ၏ မျှော်လင့်ချက်

ရွာတွင်းလမ်းများ ကောင်းမွန်လာပြီးသွားရေးလာရေးအဆင်ပြေစေရမည်  
ကျောင်းအားကစားကွင်းလုံလောက်စွာရရှိလာရမည်  
သောက်ရေသုံးရေလုံလောက်စွာ ရရှိလာရမည်  
ကျန်းမာရေးအသိပညာတိုးပွားလာရမည်  
အစည်းအဝေးပြုလုပ်ရန် နေရာလုံလောက်စွာ ရရှိလာရမည်  
စိုက်ပျိုးရေးအသိပညာတိုးပွားလာရမည်  
မွေးမြူရေးအသိပညာတိုးပွားလာရမည်

## ၆။ (စ) ဦးစားပေးလုပ်ငန်းများ

### အကျုံးဝင်သော ဦးစားပေးလုပ်ငန်းများ

ရွာတွင်းဂဝံမြေသားလမ်းပြုပြင်ခြင်း  
ရေတွင်းတူးခြင်း  
ကျောင်းအားကစားကွင်းဖောက်လုပ်ခြင်း  
လူထုနားနေဆောင်တိုးချဲ့ဆောက်လုပ်ခြင်း

### အကျုံးမဝင်သော ဦးစားပေးလုပ်ငန်းများ

မွေးမြူရေးသင်တန်း  
ကျန်းမာရေးဟောပြောပွဲပြုလုပ်ခြင်း  
စိုက်ပျိုးရေးနည်းပညာသင်တန်း  
စက်ပြင်သင်တန်း  
အလှပြင်သင်တန်း

၇။ ကော်မတီဝင်များရွေးချယ်ခြင်းနှင့်ကျေးရွာဖွံ့ဖြိုးရေးအစီအစဉ် ဆောင်ရွက်မှုမှတ်တမ်းဓါတ်ပုံများ





# ၈။ ကော်မတီဝင်များစာရင်း

## ကျေးရွာစီမံကိန်းအထောက်အကူပြုကော်မတီ

ကျေးရွာ = ကျောင်းရွာ=  
အုပ်စု = ရွှေလှေ

မြို့နယ် = ဘီးလင်း  
ရက်စွဲ = ၁၄-၉-၂၀၁၈

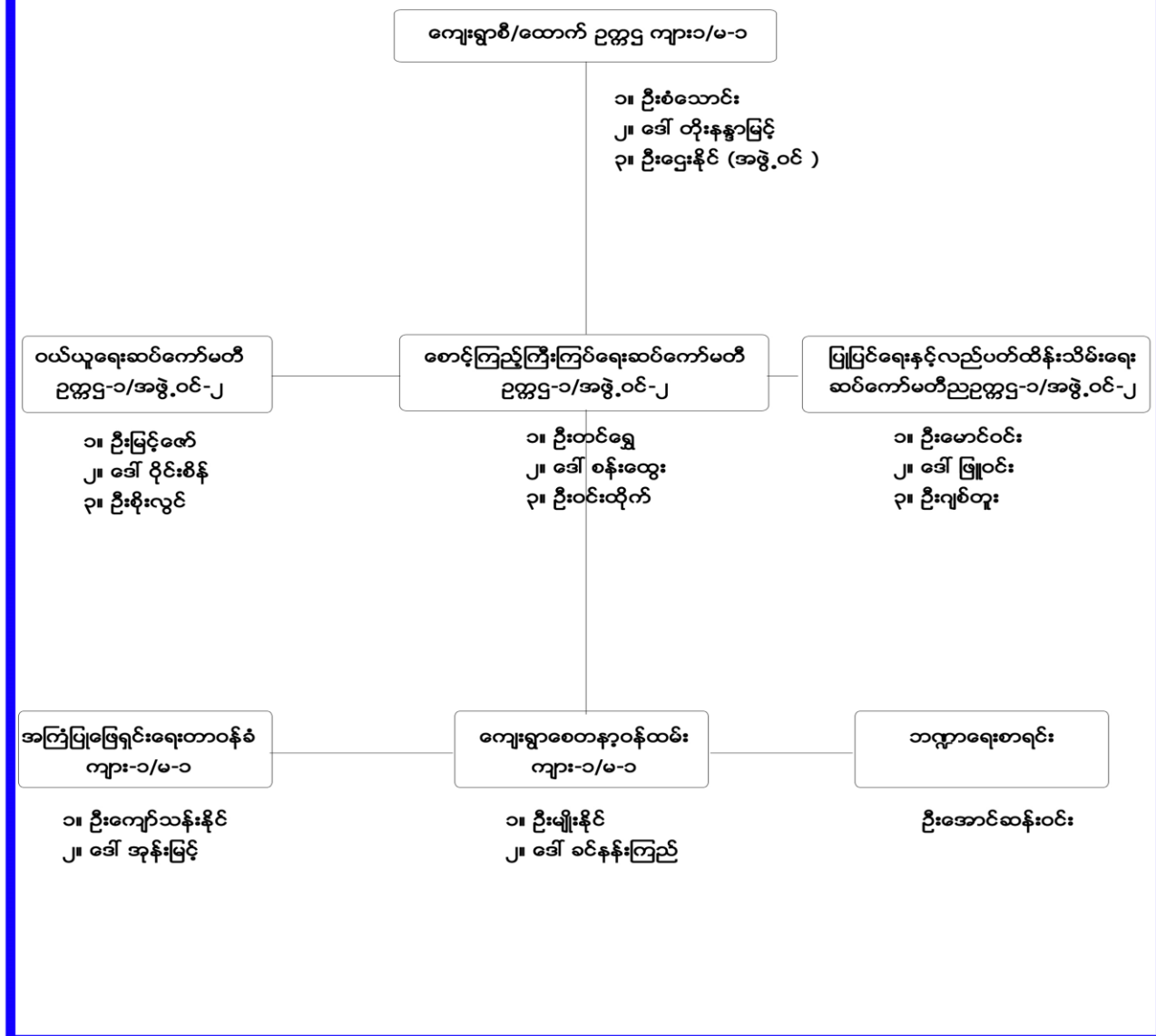

# ၉။ ကျေးရွာအချက်အလက်(ပုံစံ ၁)

၁

ပုံစံစ-၁ ကျေးရွာအခြေခံအချက်အလက်များ (Form PC 1)

လမ်းညွှန်ချက်/ကျေးရွာတစ်ရွာသို့ ပထမဆုံး မိတ်ဆက်ခရီးသွားရောက်သောအခါ လူထုစည်းရုံးရေးမှူးသည် ကျေးရွာခေါင်းဆောင်များအားကျေးရွာအချက်အလက်များကိုမေတ္တာရပ်ခံ၍တောင်းခံရသည်။ ဤအချက်အလက်များကိုစီမံကိန်းမိတ်ဆက်အစည်းဝေးမတိုင်မီတောင်းခံရမည်။ စီမံကိန်းမိတ်ဆက်အစည်းဝေးတွင် လူထုစည်းရုံးရေးမှူးသည် ဤအချက်အလက်များအားစစ်ဆေးပြီးမှန်ကန်အောင်ပြုလုပ်ရမည်။ ပြီးနောက်တွင် လူထုစည်းရုံးရေးမှူးမှ သတင်းအချက်အလက်ထဲသို့ Tablets မှတစ်ဆင့် ပြည့်စုံစွာဖြည့်သွင်းရမည်။			
ကျေးရွာအုပ်ချုပ်ရေးမှူးအမည် ဦးသန်း	ကျေးရွာအုပ်ချုပ်ရေးမှူး အိမ်နံပါတ် ၀၇-၇၈၇၇၈၂၈၇	လူထုစည်းရုံးရေးမှူးအမည် မောင်အောင်	
ပြည်နယ်တိုင်းဒေသကြီး ၁၆	ပြို့နယ် ၁၆၀၆	ကျေးရွာအုပ်စု ၁၅၀၅	ကျေးရွာ ၀၅၀၆၅

**က. လူဦးရေ**

လူမျိုးစု	အိမ်ထောင်စုအရေအတွက်	ကိုးကွယ်သည့်ဘာသာ	အိမ်ထောင်စုအရေအတွက်
လူမျိုးစု (၁) မြန်မာ	၂၅	ဘာသာ(၁) - မြန်မာ	၂၀၅
လူမျိုးစု (၂) ကရင်	၁၈၇	ဘာသာ(၂)	
လူမျိုးစု (၃) မြန်မာ	၁၆	ဘာသာ(၃)	
<b>စုစုပေါင်း</b>	<b>၄၉</b>	<b>ဘာသာစုံ</b>	<b>၂၁၀</b>
	<b>အမျိုးသား(အရေအတွက်)</b>	<b>အမျိုးသမီး(အရေအတွက်)</b>	
လူဦးရေ	၃၂၄	၅၈၃	
အိမ်ထောင်ဦးစီး	၁၈၆	၂၀	

**(ခ) လက်လှမ်းမီအသုံးပြုနိုင်သည့်အဆောက်အဦများ**

စာသင်ကျောင်း	အမှတ်ခြံမိ	ကျန်းမာရေး	အမှတ်ခြံမိ	ဘာသာရေးအဆောက်အဦ	အမှတ်ခြံမိ
အထက်တန်းကျောင်း	<input type="checkbox"/>	ဆေးရုံ	<input type="checkbox"/>	ဇေတီ	<input checked="" type="checkbox"/>
အလယ်တန်းကျောင်း	<input type="checkbox"/>	ကျန်းမာရေးဌာန	<input type="checkbox"/>	ဘုန်းကြီးကျောင်း	<input checked="" type="checkbox"/>
မူလတန်းကျောင်း	<input checked="" type="checkbox"/>	ကျန်းမာရေးဌာနခွဲ	<input type="checkbox"/>	ဟိန္ဒူဘုရားကျောင်း	<input type="checkbox"/>
မူကြိုကျောင်း	<input checked="" type="checkbox"/>	ဆေးပေးခန်း	<input type="checkbox"/>	ခရစ်ယာန်ကျောင်း	<input type="checkbox"/>
အခြား	<input type="checkbox"/>	အခြား	<input type="checkbox"/>	ဇလီ	<input type="checkbox"/>
				အခြား	<input type="checkbox"/>
မှတ်ချက်		မှတ်ချက်		မှတ်ချက်	

(ဂ) ကျွမ်းကျင်သူများမှတ်တမ်း ၊ ကျေးရွာတွင်နေထိုင်သော သို့မဟုတ် တခြားရွာမှလာရောက်သောကျွမ်းကျင်သူများ

(၁) တာသင်ကျောင်း			(၂) ကျန်းမာရေး			(၃) လက်မှုပညာရှင်		
	ရွာတွင်နေထိုင်သူ	အခြားရွာမှလာသူ		ရွာတွင်နေထိုင်သူ	အခြားရွာမှလာသူ		ရွာတွင်နေထိုင်သူ	အခြားရွာမှလာသူ
မူလတန်းပြဆရာဆရာမ	<input type="checkbox"/>	<input type="checkbox"/>	ဆရာဝန်	<input type="checkbox"/>	<input type="checkbox"/>	လက်သမား	၂၀၂	<input type="checkbox"/>
အထက်တန်းပြဆရာဆရာမ	<input type="checkbox"/>	<input type="checkbox"/>	လက်ထောက်ကျန်းမာရေးမှူး	<input type="checkbox"/>	<input type="checkbox"/>	ပန်းရုံ	၂၀၂	<input type="checkbox"/>
အလယ်တန်းပြဆရာဆရာမ	၂၀၂	<input type="checkbox"/>	အမျိုးသမီးကျန်းမာရေးဆရာမ	၂၀၂	<input type="checkbox"/>	လျှပ်စစ်ဆိုင်ရာ	<input type="checkbox"/>	၂၀၂
မူကြိုဆရာဆရာမ	<input type="checkbox"/>	၂၀၂	အရံသားဖွား	<input type="checkbox"/>	<input type="checkbox"/>	ရေပိုက်သွယ်သူ	<input type="checkbox"/>	၂၀၂
အခြား	<input type="checkbox"/>	<input type="checkbox"/>	ပြည်သူ့ကျန်းမာရေးလုပ်သား (၁)/(၂)	<input type="checkbox"/>	<input type="checkbox"/>	စက်ပြင်ဆရာ	<input type="checkbox"/>	၂၀၂
မှတ်ချက်			မှတ်ချက်			မှတ်ချက်		

(ဃ) ကျေးရွာသို့ ရောက်ရှိနိုင်သည့်လမ်းအခြေအနေ / ကျေးရွာတစ်ရွာသည် ၎င်း၏ကျေးရွာအုပ်စုနှင့် ဆက်သွယ်ထားသော လမ်းအခြေအနေ (အောက်ပါတို့ကိုပိုင်းပါ)

ကျောက်ကြမ်းလမ်း: ကတ္တရာလမ်း: ကွန်ကရစ်လမ်း: မော်တော်ဆိုင်ကယ်လမ်း:  
 ကျောက်ခင်းလမ်း: မြေသားလမ်း: လူသွားလမ်း: အခြား:

(င) ကျေးရွာဖွံ့ဖြိုးမှုစီမံချက်

(၁) လူထုဗဟိုပြုစီမံကိန်းမစတင်မှီ ဤကျေးရွာတွင်ကျေးရွာဖွံ့ဖြိုးမှုစီမံချက်ရှိခဲ့ပါသလား? ပိုင်းပါ  
ရှိပါသည်/မရှိပါ/မသိပါ

(၂) ရှိခဲ့ပါလျှင် ဤစီမံချက်ကို မည်သည့် ခုနှစ်တွင်ပြင်ဆင်ခဲ့ပါသနည်း? နှစ် ၂၀၀၈ / မသိပါ

(၃) ဤစီမံချက်ကို မြို့နယ်မှအတည်ပြုခဲ့ပါသလား? ပြုခဲ့ပါသည်/မပြုခဲ့ပါ / မသိပါ

(စ) ခရီးအကွာအဝေး

(၁) ဤကျေးရွာ၏ဗဟိုမှ၎င်းကျေးရွာအုပ်စု၏ဗဟိုအထိခရီးမိုင်မည်မျှကွာဝေးသနည်း? မိုင် ၅.၃ / မသိပါ

(၂) ဤကျေးရွာမှ ၎င်းကျေးရွာအုပ်စုဗဟိုအထိသွားလာရာတွင်ကြာမြင့်သည့်အချိန်

ခြောက်သွေ့ရာသီတွင်ကြာချိန် ----- ၁၅ မိနစ် -----  
 ထော်လာဂျီ/မော်တော်ဆိုင်ကယ်/ခြေလျှင် . နား/မော်တော်ဘုတ်/  
 အခြား -----  
 မိုးရာသီတွင်ကြာချိန် ----- ၁၅ မိနစ် -----  
 ထော်လာဂျီ/မော်တော်ဆိုင်ကယ်/ခြေလျှင် . နား/မော်တော်ဘုတ်/  
 အခြား -----

(ဆ) ပတ်ဝန်းကျင်ဆိုင်ရာသဘာဝဘေးအန္တရာယ် -

ဤကျေးရွာတွင်ရေကြီးခြင်းကဲ့သို့ သဘာဝဘေးအန္တရာယ်ကျရောက်ဖွဲ့ခြင်းရှိပါသလား။

□မရှိပါ      မှရှိပါသည်      ရှိလျှင်ဖော်ပြပါ...လမ်းမှေးကွယ်ခြင်း(၂)ယတ်တာ

(ဇ) ကျေးရွာတွင် ဖွဲ့စည်းထားသော အဖွဲ့အစည်းများ

လူထုဗဟိုပြုစီမံကိန်းမတိုင်မီ ဤကျေးရွာတွင် ကျေးရွာဖွံ့ဖြိုးရေးအတွက် အစိုးရ(သို့)ရွာသားများကိုယ်တိုင်(သို့)

စီမံကိန်းတစ်ခုခုမှ ဖွဲ့စည်းထားသည့် အဖွဲ့အစည်းများရှိပါသလား။

(၁)-----

(၂)-----

(၃)-----

ကျေးရွာခေါင်းဆောင်

အမည် ဦးသန်း

လက်မှတ်  နေ့စွဲ ၂၃.၅.၂၀၁၆

လူထုစည်းရုံးရေးမှူး

အမည် ဦးကျော်မောင်သူ

လက်မှတ်  နေ့စွဲ ၂၃.၅.၂၀၁၆

ပုံစံ - ၈ - ၁ ကျေးရွာအခြေခံအချက်အလက်များ (Form PC 1)

လမ်းညွှန်ခွက်၊ ကျေးရွာတပ်ရွာသို့ ပထမဆုံးမိတ်ဆက်ခရီး သွားရောက်သောအခါ လူထုစည်းရုံးရေးမှူးသည် ကျေးရွာ ခေါင်းဆောင်များအား ကျေးရွာအချက်အလက်များကို ပေးပို့ပေးရန် တောင်းခံရသည်။ ဤအချက်အလက်များကို စီမံကိန်း မိတ်ဆက်ရေးမှူး၏ ဝန်ထမ်းအဖွဲ့ဝင်များက စီမံကိန်းမိတ်ဆက်အစည်းဝေးတွင် ပြောဆိုပေးရမည်။ ဤအချက်အလက်များကို စီမံကိန်းမိတ်ဆက်အစည်းဝေးတွင် ပြောဆိုပေးရမည်။ ဤအချက်အလက်များကို စီမံကိန်းမိတ်ဆက်အစည်းဝေးတွင် ပြောဆိုပေးရမည်။

ကျေးရွာခေါင်းဆောင် အမည် ဦးသန်း	ကျေးရွာခေါင်းဆောင်၏ ဝန်ထမ်းအဖွဲ့ဝင် ၀၄- ၇၈၇၇၈၈၁၈၀	လူထုစည်းရုံးရေးမှူး၏ အမည် ဦးကျောင်းဖြူ
ပြည်နယ်အမည်-ဦး-ဦး	မြို့နယ်-အီး-လီး	ကျေးရွာအုပ်စု-ရွှေဗျေ
		ကျေးရွာ-ကျောင်း-၇

က. လူဦးရေ

လူမျိုးစု	အိမ်ထောင်စုအရေအတွက်	ကိုးကွယ်သည့်ဘာသာ	အိမ်ထောင်စုအရေအတွက်
လူမျိုးစု (၁) - ကရင်	၁၈၇	ဘာသာ (၁) - ဣန္ဒြေ	၂၀၆
လူမျိုးစု (၂) - ပအိုဝ်း	၂	ဘာသာ (၂) -----	
လူမျိုးစု (၃) - မြန်မာ	၁၇	ဘာသာ (၃) -----	
လူမျိုးစုစုစု -----		ဘာသာစုစု -----	
အခြား			
အခြား	အရေအတွက်		
အခြား	၅		
အခြား	၁၈၉		
စစ်တမ်းပြုစုရန် အခြားအချက်များ			

	အမျိုးသား (အရေအတွက်)	အမျိုးသမီး (အရေအတွက်)
လူဦးရေ		
လူမျိုးစု (၁) - ကရင်	၂၇၃	၅၄၂
လူမျိုးစု (၂) - ပအိုဝ်း	၄	၆
လူမျိုးစု (၃) - မြန်မာ	၄၇	၃၅
အခြား		
အိမ်ထောင်စုစုစု	၁၈၆	၂၀

(ခ) အခြေခံအဆောက်အအုံ အသုံးအဆောင်များ

စာသင်ကျောင်း	အမှတ် ခြံပါ	ကျန်းမာရေး	အမှတ် ခြံပါ	ဘာသာရေး အဆောက် အအုံများ	အမှတ် ခြံပါ
--------------	----------------	------------	----------------	----------------------------	----------------

၇.၂

ကထက်တန်းကျောင်း	<input type="checkbox"/>	ဆေးရုံ	<input type="checkbox"/>	စေတီ	<input checked="" type="checkbox"/>
အလယ်တန်းကျောင်း	<input type="checkbox"/>	ကျန်းမာရေးဌာန	<input type="checkbox"/>	ဘုန်းကြီးကျောင်း	<input checked="" type="checkbox"/>
မူလတန်းကျောင်း	<input checked="" type="checkbox"/>	ကျန်းမာရေးဌာနခွဲ	<input type="checkbox"/>	ဟိန္ဒူဘုရားကျောင်း	<input type="checkbox"/>
မူကြိုကျောင်း	<input checked="" type="checkbox"/>	ဆေးပေးခန်း	<input type="checkbox"/>	ခရစ်ယာန်ကျောင်း	<input type="checkbox"/>
အခြား	<input type="checkbox"/>	အခြား	<input type="checkbox"/>	ဗလီ	<input type="checkbox"/>
				အခြား	<input type="checkbox"/>
မှတ်ချက်		မှတ်ချက် - မရှိ		မှတ်ချက်	

(ဂ) ကျွမ်းကျင်သူများမှတ်တမ်း (ကျေးရွာတွင်နေထိုင်သော သို့မဟုတ် တခြားရွာမှလာရောက်သော ကျွမ်းကျင်သူများ)

(ခ) အသက်ပေးခြင်း			(ဂ) ကျန်းမာရေး			(င) လက်မှုပညာရှင်		
	ရွာတွင်နေထိုင်သူ	အခြားရွာမှလာသူ		ရွာတွင်နေထိုင်သူ	အခြားရွာမှလာသူ		ရွာတွင်နေထိုင်သူ	အခြားရွာမှလာသူ
မူလတန်းပြဆရာ/မ	<input checked="" type="checkbox"/>	<input checked="" type="checkbox"/>	ဆရာဝန်	<input type="checkbox"/>	<input type="checkbox"/>	လက်သမား	<input checked="" type="checkbox"/>	<input checked="" type="checkbox"/>
အထက်တန်းပြဆရာ/မ	<input type="checkbox"/>	<input type="checkbox"/>	လက်ထောက်ကျန်းမာရေးမှူး	<input type="checkbox"/>	<input type="checkbox"/>	ပန်းရံ	<input checked="" type="checkbox"/>	<input checked="" type="checkbox"/>
အလယ်တန်းပြဆရာ/မ	<input type="checkbox"/>	<input type="checkbox"/>	အမျိုးသမီးကျန်းမာရေးဆရာမ	<input checked="" type="checkbox"/>	<input type="checkbox"/>	လျှပ်စစ်ကျွမ်းကျင်၊ ဝါးသမား	<input type="checkbox"/>	<input checked="" type="checkbox"/>
မူကြိုဆရာ/မ	<input checked="" type="checkbox"/>	<input checked="" type="checkbox"/>	သားဖွားဆရာမ	<input type="checkbox"/>	<input type="checkbox"/>	ရေရိုက်သွယ်သူ	<input type="checkbox"/>	<input type="checkbox"/>
အခြား	<input type="checkbox"/>	<input type="checkbox"/>	ပြည်သူ့ကျန်းမာရေးလုပ်သား	<input type="checkbox"/>	<input type="checkbox"/>	စက်ပြင်ဆရာ	<input checked="" type="checkbox"/>	<input type="checkbox"/>
မှတ်ချက်			မှတ်ချက်			မှတ်ချက်		

(ဃ) ကျေးရွာသို့ ရောက်ရှိနိုင်သည့် လမ်းအခြေအနေ / ကျေးရွာတစ်ရွာသည် ၎င်း၏ ကျေးရွာအုပ်စုနှင့် ဆက်သွယ်ထားသော လမ်းအခြေအနေ (အောက်ပါတို့ကိုပိုင်းပါ)

- ကျောက်ကြမ်းလမ်း
- ကတ္တရာလမ်း
- တွန်ကရစ်လမ်း
- မော်တော်ဆိုင်ကယ်လမ်း
- မကျောက်မလမ်း
- မြေသားလမ်း
- မုသွားလမ်း
- အခြား \_\_\_\_\_

- (င) ကျေးရွာခွဲခြားမှုစီမံချက်
- (၁) လူထုဝဟိုပြုစီမံကိန်းမစတင်မီ ဤကျေးရွာတွင်ကျေးရွာခွဲခြားမှု စီမံချက်ရှိခဲ့ပါသလား? ပိုင်းပါ
  - (၂) ရှိပါလျှင် ဤစီမံချက်ကို မည်သည့် ခုနှစ်တွင်ပြင်ဆင်ခဲ့ပါသနည်း? ရှိပါသည်/မရှိပါ/မသိပါ
  - (၃) ဤစီမံချက်ကို မြို့နယ်မှအတည်ပြုခဲ့ပါသလား? နှစ်-----/မသိပါ
  - ပြုခဲ့ပါသည်/မပြုခဲ့ပါ /မသိပါ

- (စ) ခရီးအကွာအဝေး
- (၁) ဤကျေးရွာ၏ဝဟိုမှ ၎င်းကျေးရွာအုပ်စု၏ဝဟိုအထိ ခရီးမိုင်မည်မျှကွာဝေးသနည်း? မိုင်---/မသိပါ
  - (၂) ဤကျေးရွာမှ ၎င်းကျေးရွာအုပ်စု၏ဝဟိုအထိ သွားလာရာတွင်ကြာမြင့်သည့်အချိန်၊
- ခြောက်သွေ့ရာသီတွင်ကြာချိန်-----၁၅ မိနစ်----- ထော်လာဂျီ/မော်တော်ဆိုင်ကယ်/ခြေလျင်/လား/မော်တော်ဘုတ်/  
အခြား-----
- နွေးရာသီတွင်ကြာချိန်-----၁၅ မိနစ်----- ထော်လာဂျီ/မော်တော်ဆိုင်ကယ်/ခြေလျင်/လား/မော်တော်ဘုတ်/  
အခြား-----

(ဆ) ပတ်ဝန်းကျင်ဆိုင်ရာ သဘာဝဘေးအန္တရာယ်

ဤကျေးရွာတွင် ရေကြီးခြင်းကဲ့သို့ သဘာဝဘေးအန္တရာယ်ကုရောက်ဖူးခြင်း ရှိပါသလား။

မရှိပါ  ရှိပါသည် ရှိလျှင်ဖော်ပြပါ -----

(ဇ) ကျေးရွာတွင် ဇွဲ၊ စည်းထားသော အဖွဲ့အစည်းများ

လူထုဝေပိုပြိုင်ပွဲကိန်းမတိုင်မီ ဤကျေးရွာတွင် ကျေးရွာဖွံ့ဖြိုးရေးအတွက် အစိုးရ (သို့) ရွာသားများကွယ်တိုင် (သို့) စီမံကိန်းတင်စဉ်မှ ဇွဲ၊ စည်းထားသည် အဖွဲ့အစည်းများရှိပါသလား။

(၁) လူထုဝေပိုပြိုင်ပွဲကိန်းမတိုင်မီ ကျေးရွာဖွံ့ဖြိုးရေးအတွက် အဖွဲ့အစည်းများ  
(၂) - ကျေးရွာဖွံ့ဖြိုးရေးအတွက် အဖွဲ့အစည်းများ

(ဈ) အထွေထွေအုပ်ချုပ်ရေး ဦးစီးဌာန (GAD) မှ မှတ်တမ်းတင်ထားခြင်း

ဤကျေးရွာသည် အထွေထွေအုပ်ချုပ်ရေး ဦးစီးဌာန (GAD) မှ မှတ်တမ်းတင်ထားမှု ရှိပါသလား။

မရှိပါ  ရှိပါသည်

ကျေးရွာခေါင်းဆောင်

အမည် ဦးစိုး

လက်မှတ်  နေ့စွဲ ၁.၁.၁၇

လူထုဝေပိုရေးရာများ

အမည် မိမိစုစုစော

လက်မှတ်  နေ့စွဲ ၁/၁/၁၇



ပုံစံ - ၈ - ၁ ကျေးရွာအခြေခံအချက်အလက်များ (Form PC 1)

လမ်းညွှန်စုတ် ကျေးရွာတစ်ရွာသို့ ပထမဆုံးမိတ်ဆက်ခရီး သွားရောက်သောအခါ လူထုစည်းရုံးရေးမှူးသည် ကျေးရွာ ခေါင်းဆောင်များအား ကျေးရွာအချက်အလက်များကို ပေတ္တာရပ်ခံ၍ တောင်းခံရသည်။ ဤအချက်အလက်များကို စီမံကိန်း မိတ်ဆက်အစည်းဝေးမတိုင်မီတောင်းခံရမည်။ စီမံကိန်းမိတ်ဆက်အစည်းဝေးတွင် လူထုစည်းရုံးရေးမှူးသည် ဤအချက်အလက် များအား စစ်ဆေးပြီး မှန်ကန်အောင်ပြုလုပ်ရမည်။ ပြီးနောက်တွင် လူထုစည်းရုံးရေးမှူးမှ သတင်းအချက်အလက်ထံသို့ Tablets မှ တဆင့် ပြည့်သွင်းရမည်။

ကျေးရွာခေါင်းဆောင် အမည် ဦးဂျွန်၊ ကျေးရွာခေါင်းဆောင်၏ ဖုန်းနံပါတ် ၀၇-၇၈၇၇ ၈၈၁၈၀ လူထုစည်းရုံးရေးမှူး၏ အမည် ဒေါ်စုစုအေး  
 ပြည်နယ်၊ တိုင်းဒေသကြီး ဗဟို၊ မြို့နယ် စိုးလင်း၊ ကျေးရွာအုပ်စု ရွှေလှေ၊ ကျေးရွာ ကျောင်းရွာ

လူဦးရေ	အိမ်ထောင်စုအရေအတွက်	ကိုးကွယ်သည့်ဘာသာ	အိမ်ထောင်စုအရေအတွက်
လူမျိုးစု (၁) <u>ဗမာ</u> .....	<u>၁၇</u>	ဘာသာ (၁) .....	<u>၃၀၆</u>
လူမျိုးစု (၂) <u>ဗမာ</u> .....	<u>၁၈၇</u>	ဘာသာ (၂) .....	
လူမျိုးစု (၃) <u>ယအိုင်</u> .....	<u>၂</u>	ဘာသာ (၃) .....	
လူမျိုးစုရော .....		ဘာသာရော .....	
အခြား:			
	အရေအတွက်		
မသန်စွမ်းသူများ:	<u>၄</u>		
သက်ကြီးရွယ်အိုများ (၆၅ နှစ် နှင့် အထက်)	<u>၁၇၀</u>		
စစ်ဘေးရှောင်			

လူဦးရေ	အမျိုးသား (အရေအတွက်)	အမျိုးသမီး (အရေအတွက်)
လူမျိုးစု (၁) <u>ဗမာ</u> ...	<u>၄၇</u>	<u>၉၄</u>
လူမျိုးစု (၂) <u>ဗမာ</u> ...	<u>၃၇၅</u>	<u>၆၃၃</u>
လူမျိုးစု (၃) <u>ယအိုင်</u> ...	<u>၄</u>	<u>၆</u>
အခြား:		
အိမ်ထောင်စုဦးစီး:	<u>၁၈၆</u>	<u>၃၀</u>

(ခ) အခြေခံအဆောက်အအုံ အသုံးအဆောင်များ

စာသင်ကျောင်း	အမှတ် ခြံပင်	ကျန်းမာရေး	အမှတ် ခြံပင်	ဘာသာရေး အဆောက် အအုံများ	အမှတ် ခြံပင်
အထက်တန်းကျောင်း	<input type="checkbox"/>	ဆေးရုံ	<input type="checkbox"/>	ဓေတီ	<input checked="" type="checkbox"/>
အလယ်တန်းကျောင်း	<input type="checkbox"/>	ကုန်းမာရေးကုန်	<input type="checkbox"/>	ကုန်းကြီးကျောင်း	<input checked="" type="checkbox"/>

လတန်းကျောင်း	<input checked="" type="checkbox"/>	ကျန်းမာရေးဌာနခွဲ	<input type="checkbox"/>	ဟိန္ဒူဘုရားကျောင်း	<input type="checkbox"/>
ပုဂ္ဂိုလ်ကျောင်း	<input checked="" type="checkbox"/>	ဆေးပေးစခန်း	<input type="checkbox"/>	ခရစ်ယာန်ကျောင်း	<input type="checkbox"/>
အခြား	<input type="checkbox"/>	အခြား	<input type="checkbox"/>	ဝလီ	<input type="checkbox"/>
				အခြား	<input type="checkbox"/>
မှတ်ချက်		မှတ်ချက်		မှတ်ချက်	

(ဂ) ကျွမ်းကျင်သူများမှတ်တမ်း (ကျေးရွာတွင်နေထိုင်သော သို့မဟုတ် တခြားရွာမှလာရောက်သော ကျွမ်းကျင်သူများ)

(၁) စာသင်ကျောင်း		(၂) ကျန်းမာရေး			(၃) လက်မှုပညာရှင်			
	ရွာတွင်နေထိုင်သူ	အခြားရွာမှလာသူ		ရွာတွင်နေထိုင်သူ	အခြားရွာမှလာသူ	ရွာတွင်နေထိုင်သူ	အခြားရွာမှလာသူ	
ပုလဲတန်းပြဆရာ/မ	<input checked="" type="checkbox"/>	<input checked="" type="checkbox"/>	ဆရာဝန်	<input type="checkbox"/>	<input type="checkbox"/>	လက်သမား*	<input checked="" type="checkbox"/>	<input checked="" type="checkbox"/>
အထက်တန်းပြဆရာ/မ	<input type="checkbox"/>	<input type="checkbox"/>	လက်ထောက်ကျန်းမာရေးမှူး	<input type="checkbox"/>	<input type="checkbox"/>	ပန်းရံ	<input checked="" type="checkbox"/>	<input type="checkbox"/>
အလယ်တန်းပြဆရာ/မ	<input type="checkbox"/>	<input type="checkbox"/>	အမျိုးသမီးကျန်းမာရေးဆရာမ	<input checked="" type="checkbox"/>	<input type="checkbox"/>	လှုပ်စစ်ကျွမ်းကျင်ပီးသမား	<input type="checkbox"/>	<input type="checkbox"/>
ပုဂ္ဂိုလ်ဆရာ/မ	<input checked="" type="checkbox"/>	<input type="checkbox"/>	သားဖွားဆရာမ	<input type="checkbox"/>	<input type="checkbox"/>	ရေပိုက်သူ	<input type="checkbox"/>	<input type="checkbox"/>
အခြား	<input type="checkbox"/>	<input type="checkbox"/>	ပြည်သူ့ကျန်းမာရေးလုပ်သား	<input type="checkbox"/>	<input type="checkbox"/>	စက်ပြင်ဆရာ	<input checked="" type="checkbox"/>	<input type="checkbox"/>
မှတ်ချက်			မှတ်ချက်			မှတ်ချက်		

(ဃ) ကျေးရွာသို့ ရောက်ရှိနိုင်သည့် လမ်းအခြေအနေ / ကျေးရွာတစ်ရွာသည် ၎င်း၏ ကျေးရွာအုပ်စုနှင့် ဆက်သွယ်ထားသော လမ်းအခြေအနေ (အောက်ပါတို့ကိုစိုင်းပါ)

ကျောက်ကြမ်းလမ်း: \_\_\_\_\_ ကတ္တရာလမ်း: \_\_\_\_\_ ကွန်ကရစ်လမ်း: \_\_\_\_\_ မော်တော်ဆိုင်ကယ်လမ်း: \_\_\_\_\_  
 ကျောက်ခင်းလမ်း: \_\_\_\_\_ (မြေသားလမ်း) လူသွားလမ်း: \_\_\_\_\_ အခြား: \_\_\_\_\_

(င) ကျေးရွာဖွံ့ဖြိုးမှုစီမံချက်

(၁) လူထုဝဟိုပြုစီမံကိန်းမစတင်မီ ဤကျေးရွာတွင်ကျေးရွာဖွံ့ဖြိုးမှု စီမံချက်ရှိခဲ့ပါသလား? ပိုင်းပါ \_\_\_\_\_ ရှိပါသည်/မရှိပါ/မသိပါ

(၂) ရှိခဲ့ပါလျှင် ဤစီမံချက်ကို မည်သည့် ခုနှစ်တွင်ပြင်ဆင်ခဲ့ပါသနည်း? နှစ် \_\_\_\_\_ မသိပါ

(၃) ဤစီမံချက်ကို မြို့နယ်မှအတည်ပြုခဲ့ပါသလား? ပြုခဲ့ပါသည်/မပြုခဲ့ပါ /မသိပါ

(စ) ခရီးအကွာအဝေး

(၁) ဤကျေးရွာ၏ဝဟိုမှ ၎င်းကျေးရွာအုပ်စု၏ဝဟိုအထိ ခရီးမိုင်မည်မျှကွာဝေးသနည်း? မိုင် \_\_\_\_\_ /မသိပါ

(၂) ဤကျေးရွာမှ ၎င်းကျေးရွာအုပ်စု၏ဝဟိုအထိ သွားလာရာတွင်ကြာမြင့်သည့်အချိန်။

ခြောက်သွေ့ရာသီတွင်ကြာချိန် \_\_\_\_\_ ထော်လာရီ/မော်တော်ဆိုင်ကယ်/မြေလျှင်/လား/မော်တော်ဘုတ်/အခြား: \_\_\_\_\_  
 မိုးရာသီတွင်ကြာချိန် \_\_\_\_\_ ထော်လာရီ/မော်တော်ဆိုင်ကယ်/မြေလျှင်/လား/မော်တော်ဘုတ်/အခြား: \_\_\_\_\_

ဤကျေးရွာတွင် ရေကြီးခြင်းကဲ့သို့ သဘာဝဘေးအန္တရာယ်ကျရောက်မှုခြင်း ရှိပါသလား။

✓ မရှိပါ = ရှိပါသည် ရှိလျှင်ဖော်ပြပါ -----

၁) ကျေးရွာတွင် ဖွဲ့စည်းထားသော အဖွဲ့အစည်းများ လူထုတော်ပြုစီမံကိန်းမတိုင်မီ ဤကျေးရွာတွင် ကျေးရွာဖွံ့ဖြိုးရေးအတွက် အစိုးရ (သို့) ရွာသားများကိုယ်တိုင်(သို့) စီမံကိန်းတစ်ခုခုမှ ဖွဲ့စည်းထားသည့် အဖွဲ့အစည်းများရှိပါသလား။

(၁) ကျေးရွာအဖွဲ့အစည်း

(၂) ရွာအဖွဲ့အစည်း

၃ ကျေးရွာအဖွဲ့အစည်းအဖွဲ့အစည်း  
(ဈ) အထွေထွေအုပ်ချုပ်ရေး ဦးစီးဌာန (GAD) မှ မှတ်တမ်းတင်ထားခြင်း  
ဤကျေးရွာသည် အထွေထွေအုပ်ချုပ်ရေး ဦးစီးဌာန (GAD) မှ မှတ်တမ်းတင်ထားမှု ရှိပါသလား။  
- မရှိပါ = ရှိပါသည်

ကျေးရွာခေါင်းဆောင်

အမည် ဦးသိန်း  
လက်မှတ်  နေ့စွဲ ၉/၁၀/၁၇

လူထုစည်းရုံးရေးမှူး

အမည် ဒေါ်စုစုစော  
လက်မှတ်  နေ့စွဲ ၉/၁၀/၁၇

ပုံစံ - ၈ - ၁ ကျေးရွာအခြေခံအချက်အလက်များ (Form PC 1)

လမ်းညွှန်ချက်၊ ကျေးရွာတစ်ရွာသို့ ပထမဆုံးမိတ်ဆက်ခရီး သွားရောက်သောအခါ လူထုစည်းရုံးရေးမှူးသည် ကျေးရွာ ခေါင်းဆောင်များအား ကျေးရွာအချက်အလက်များကို မေတ္တာရပ်ခံ၍ တောင်းခံရမည်။ ဤအချက်အလက်များကို စီမံကိန်း ဝိဟာဆက်အစည်းပေးမတိုင်မီတောင်းခံရမည်။ စီမံကိန်းမိတ်ဆက်အစည်းပေးတွင် လူထုစည်းရုံးရေးမှူးသည် ဤအချက်အလက် များအား စစ်ဆေးပြီး မှန်ကန်အောင်ပြုလုပ်ရမည်။ ပြီးနောက်တွင် လူထုစည်းရုံးရေးမှူးမှ သတင်းအချက်အလက်ထဲသို့ Tablets မှ တဆင့် ဖြည့်သွင်းရမည်။

ကျေးရွာခေါင်းဆောင် အမည် <b>ဒေါ်အောင်</b>	ကျေးရွာခေါင်းဆောင်၏ ဖုန်းနံပါတ် <b>၀၇၅၉၅၇၁၇၆၆၆</b>	လူထုစည်းရုံးရေးမှူး၏ အမည် <b>ဒေါ်စောမင်း</b>
ပြည်နယ်၊ တိုင်းဒေသကြီး <b>မန္တလေး</b>	မြို့နယ် <b>ဒီ.ပင်</b>	ကျေးရွာအုပ်စု <b>ရွှေဓမ္မ</b>
		ကျေးရွာ <b>ရွှေဓမ္မ</b>

က။ လူဦးရေ

လူမျိုးစု	အိမ်ထောင်စုအရေအတွက်	ကိုးကွယ်သည့်ဘာသာ	အိမ်ထောင်စုအရေအတွက်
လူမျိုးစု (၁) - <b>မူဟ</b>	<b>၁၇</b>	ဘာသာ (၁) - <b>မူဟ</b>	<b>၂၀၆</b>
လူမျိုးစု (၂) - <b>မူဒိုင်း</b>	<b>၂</b>	ဘာသာ (၂) -----	
လူမျိုးစု (၃) - <b>မူဂို</b>	<b>၁၈၇</b>	ဘာသာ (၃) -----	
လူမျိုးစုရော -----		ဘာသာရော -----	
အခြား			
	အရေအတွက်		
မသန်စွမ်းသူများ	<b>၅</b>		
သက်ကြီးရွယ်အိုများ (၆၅ နှစ် နှင့် အထက်)	<b>၁၇</b>		
ဘေးရှောင်			

	အမျိုးသား (အရေအတွက်)	အမျိုးသမီး (အရေအတွက်)
လူဦးရေ		
လူမျိုးစု (၁) - <b>မူဟ</b>	<b>၄၇</b>	<b>၃၅</b>
လူမျိုးစု (၂) - <b>မူဒိုင်း</b>	<b>၄</b>	<b>၆</b>
လူမျိုးစု (၃) - <b>မူဂို</b>	<b>၂၇၃</b>	<b>၅၄၂</b>
အခြား		
အိမ်ထောင်ဦးစီး	<b>၁၈၆</b>	<b>၂၀</b>

(ခ) အခြေခံအဆောက်အအုံ အသုံးအဆောင်များ

စာသင်ကျောင်း	အမှတ် ခြင်ပါ	ကျန်းမာရေး	အမှတ် ခြင်ပါ	ဘာသာရေး အဆောက် အအုံများ	အမှတ် ခြင်ပါ
မူကြံကျောင်း	<input checked="" type="checkbox"/>	တိုက်နယ်ဆေးရုံ	<input type="checkbox"/>	စေတီ	<input checked="" type="checkbox"/>
မူလတန်းကျောင်း	<input checked="" type="checkbox"/>	ကျန်းမာရေးဌာန	<input type="checkbox"/>	ဘုန်းကြီးကျောင်း	<input checked="" type="checkbox"/>
မူလွန်ကျောင်း	<input type="checkbox"/>	ကျန်းမာရေးဌာနခွဲ	<input type="checkbox"/>	ဟိန္ဒူဘုရားကျောင်း	<input type="checkbox"/>
အလယ်တန်းကျောင်း	<input type="checkbox"/>	ဆေးပေးခန်း	<input type="checkbox"/>	ခရစ်ယာန်ကျောင်း	<input type="checkbox"/>
လယ်လွန်ကျောင်း	<input type="checkbox"/>	အခြား	<input type="checkbox"/>	ဗလီ	<input type="checkbox"/>
အထက်တန်းကျောင်း	<input type="checkbox"/>			အခြား	<input type="checkbox"/>
အခြား	<input type="checkbox"/>				
မှတ်ချက်		မှတ်ချက်		မှတ်ချက်	

(ဂ) ကျွမ်းကျင်သူများမှတ်တမ်း (ကျေးရွာတွင်နေထိုင်သော သို့မဟုတ် တခြားရွာမှလာရောက်သော ကျွမ်းကျင်သူများ)

(၁) စာသင်ကျောင်း			(၂) ကျန်းမာရေး			(၃) လက်မှုပညာရှင်		
	ရွာတွင်နေ ထိုင်သူ	အခြားရွာမှ လာသူ		ရွာတွင်နေ ထိုင်သူ	အခြား ရွာမှ လာသူ		ရွာတွင် နေထိုင်သူ	အခြားရွာ မှလာသူ
မူလတန်းပြဆရာ/မ	<input checked="" type="checkbox"/>	<input checked="" type="checkbox"/>	ဆရာပန်	<input type="checkbox"/>	<input type="checkbox"/>	လက်သမား	<input checked="" type="checkbox"/>	<input checked="" type="checkbox"/>
အထက်တန်းပြဆရာ/မ	<input type="checkbox"/>	<input type="checkbox"/>	လက်ထောက် ကျန်းမာရေးမှူး	<input type="checkbox"/>	<input type="checkbox"/>	ပန်းရံ	<input checked="" type="checkbox"/>	<input type="checkbox"/>
အလယ်တန်းပြဆရာ/မ	<input type="checkbox"/>	<input type="checkbox"/>	အမျိုးသမီးကျန်းမာရေး ဆရာမ	<input checked="" type="checkbox"/>	<input type="checkbox"/>	လျှပ်စစ်ကျွမ်းကျင်၊ မီးသမား	<input type="checkbox"/>	<input type="checkbox"/>
မူကြံဆရာ/မ	<input checked="" type="checkbox"/>	<input type="checkbox"/>	သားဖွားဆရာမ	<input type="checkbox"/>	<input checked="" type="checkbox"/>	ရေရိုက်သူယ်သူ	<input type="checkbox"/>	<input type="checkbox"/>
အခြား	<input type="checkbox"/>	<input type="checkbox"/>	ပြည်သူ့ကျန်းမာရေးလုပ်သား	<input type="checkbox"/>	<input type="checkbox"/>	စက်ပြင်ဆရာ	<input checked="" type="checkbox"/>	<input type="checkbox"/>
မှတ်ချက်			မှတ်ချက်			မှတ်ချက်		

(ဃ) ကျေးရွာသို့ ရောက်ရှိနိုင်သည့် လမ်းအခြေအနေ /ကျေးရွာတစ်ရွာသည် ၎င်း၏ ကျေးရွာအုပ်စုနှင့် ဆက်သွယ်ထားသော လမ်းအခြေအနေ (အောက်ပါတို့ကိုပိုင်းပါ)

ကျောက်ကြမ်းလမ်း      ကတ္တရာလမ်း      ကွန်ကရစ်လမ်း      မော်တော်ဆိုင်ကယ်လမ်း  
 ကျောက်ခင်းလမ်း      မြေသားလမ်း      လူသွားလမ်း      အခြား \_\_\_\_\_

(င) ကျေးရွာဖွံ့ဖြိုးမှုစီမံချက်

- (၁) လူထုဗဟိုပြုစီမံကိန်းမစတင်မီ ဤကျေးရွာတွင်ကျေးရွာဖွံ့ဖြိုးမှု စီမံချက်ရှိခဲ့ပါသလား? ပိုင်းပါ  
ရှိပါသည်/မရှိပါ/မသိပါ
- (၂) ရှိခဲ့ပါလျှင် ဤစီမံချက်ကို မည်သည့် ခုနှစ်တွင်ပြင်ဆင်ခဲ့ပါသနည်း? နှစ်-----/မသိပါ
- (၃) ဤစီမံချက်ကို မြို့နယ်မှအတည်ပြုခဲ့ပါသလား? ပြုခဲ့ပါသည်/မပြုခဲ့ပါ /မသိပါ

(စ) ခရီးအကွာအဝေး

(၁) ဤကျေးရွာ၏ဝဟိုမှ ၎င်းကျေးရွာအုပ်စု၏ဝဟိုအထိ ခရီးပိုင်မည်မျှကွာဝေးသနည်း? ပိုင်-1200/မသိပါ

(၂) ဤကျေးရွာမှ ၎င်းကျေးရွာအုပ်စုဝဟိုအထိ သွားလာရာတွင်ကြာမြင့်သည့်အချိန်။

ခြောက်သွေ့ရာသီတွင်ကြာချိန် ၀:၁၆ ----- ထော်လာဂျီ/မော်တော်ဆိုင်ကယ်/မမြလျှင်/လား/မော်တော်ဘုတ်/  
အခြား: -----

ရိုးရာသီတွင်ကြာချိန် ၀:၂၀ ----- ထော်လာဂျီ/မော်တော်ဆိုင်ကယ်/မမြလျှင်/လား/မော်တော်ဘုတ်/  
အခြား: -----

(ဆ) ပတ်ဝန်းကျင်ဆိုင်ရာ သဘာဝဘေးအန္တရာယ်

ဤကျေးရွာတွင် ရေကြီးခြင်းကဲ့သို့ သဘာဝဘေးအန္တရာယ်ကျရောက်ဖွဲ့ခြင်း ရှိပါသလား။

မရှိပါ  ရှိပါသည် ရှိလျှင်ဖော်ပြပါ ရေကြီးခြင်း

(ဇ) ကျေးရွာတွင် ဖွဲ့စည်းထားသော အဖွဲ့အစည်းများ

လူထုဝဟိုပြုစီမံကိန်းမတိုင်မီ ဤကျေးရွာတွင် ကျေးရွာဖွံ့ဖြိုးရေးအတွက် အစိုးရ (သို့) ရွာသားများကိုယ်တိုင်(သို့) စီမံကိန်းတစ်ခုခုမှ  
ဖွဲ့စည်းထားသည့် အဖွဲ့အစည်းများရှိပါသလား။

(၁) ကျေးဇူးတင်အဖွဲ့

(၂) အခြားအဖွဲ့အစည်း

(ဈ) အထွေထွေအုပ်ချုပ်ရေး ဦးစီးဌာန (GAD) မှ မှတ်တမ်းတင်ထားခြင်း

ဤကျေးရွာသည် အထွေထွေအုပ်ချုပ်ရေး ဦးစီးဌာန (GAD) မှ မှတ်တမ်းတင်ထားမှု ရှိပါသလား။

မရှိပါ  ရှိပါသည်

ကျေးရွာခေါင်းဆောင်

အမည် ဒေါ်ခင်သော်

လက်မှတ် [Signature] နေ့. 14-7-2017

လူထုစည်းရုံးရေးမှူး

အမည် ဒေါ်ကျော်စိန်

လက်မှတ် [Signature] နေ့. 14-7-2017

# ၁၀။ စီမံကိန်းအချိန်စက်ဝန်း အချိန်ဇယား (ပုံစံ ၂)

လူထုဝဟ်ပြုစီမံကိန်းစီမံကိန်းလက်စွဲ

(၂.၂)

## ပုံစံ ၀-၂ - စီမံကိန်းစက်ဝန်းအချိန်ဇယား (PC 2)

လမ်းညွှန်ချက်သက်ဆိုင်ရာလူထုစည်းရုံးရေးပျံ့/လက်ထောက်နည်းပညာနည်းပညာပျံ့ပျားမှ စီမံကိန်းစက်ဝန်းအဆင့်တစ်စုစီ ပြီးစီးတိုင်းကျေးရွာနှင့် ကျေးရွာအုပ်စု အတွက်ပုံစံကိုဖြည့်သွင်းရမည်။

စည်းရုံးရေးပျံ့/ဝန်ထမ်း အမည် : ဦးမောင်မောင် မှတ် ၁၃

ခန.စွဲ - ၂၆.၄.၂၀၁၆

စက်ဝန်းအားအမှတ်ဖြစ်ပါ ၀-စက်ဝန်း(၁) □ စက်ဝန်း(၂) □ စက်ဝန်း(၃) □ စက်ဝန်း(၄)

ပြည်နယ်/တိုင်း : ၁၄ မြို့နယ် : ၁၃-လင်း ကျေးရွာအုပ်စု : ၁၂၆ ကျေးရွာ : ၆၇၈၆၂

စီမံကိန်းစတင်ရက်မှအဆင့်များ	ခန.စွဲ		အစည်းအဝေးတွင်တက်ရောက်သူအရေအတွက်			
	စတင်သည့်နေ့	ပြီးဆုံးသည့်နေ့	အမျိုးသားအရေအတွက်	အမျိုးသမီးအရေအတွက်	အိမ်ထောင်စုအရေအတွက်	လူမျိုးစုတက်ရောက်သူအရေအတွက်နှင့် လူမျိုးစုအမည်
၀. ကျေးရွာစီမံကိန်း မိတ်ဆက်အစည်းအဝေး	၂၃.၄.၂၀၁၆	၂၃.၄.၂၀၁၆	၆၇ဦး	၅၅ဦး	၁၂၂စု	မူလအရေအတွက် - ၁၂၂ဦး ကျေးရွာ - ၁၀၀ မဟာ - ၂၂ဦး
၂. ကျေးရွာဖွံ့ဖြိုးရေး စီမံချက်ရေးဆွဲခြင်း အစည်းအဝေး	၂၆.၄.၂၀၁၆	၂၆.၄.၂၀၁၆	၆၅ဦး	၃၃ဦး	၁၀၃စု	မဟာ - ၆၅ဦး မူလ - ၂၃ဦး ကျေးရွာ - ၇၅ဦး
၃. ကျေးရွာအုပ်စု လုပ်ငန်း ဆုံးဖြတ်ချက်ချသည့်အစည်းအဝေး	၂၈.၄.၂၀၁၆	၂၈.၄.၂၀၁၆	၈၂ဦး	၄၂ဦး	၁၂၃စု	မဟာ - ၈၂ဦး ကျေးရွာ - ၄၂ဦး
၄. မြို့နယ်အဆင့်စီမံကိန်းရေးဆွဲရေးနှင့်အကောင်အထည်ဖော်ရေးကော်မတီ၏ စီမံကိန်း သုံးသပ်မှုအစည်းအဝေး						
၅. မြို့နယ် စီမံကိန်းရေးဆွဲရေးနှင့်အကောင်အထည်ဖော်ရေးကော်မတီ၏ဆုံးဖြတ်မှုကို ရွာသို့ အသိပေးအကြောင်းကြားသည့်အစည်းအဝေး	၂၇.၇.၂၀၁၆	၂၇.၇.၂၀၁၆	၆၅	၃၈	၁၀၃	
၆. စီမံကိန်းလုပ်ငန်းစီမံချက်ရေးဆွဲခြင်း အစည်းအဝေး						



၆.၁။ စီမံကိန်းလုပ်ငန်း အကောင်အထည်ဖော် ရေးအပ်အစဉ် ရေးဆွဲခြင်း	၁၀.၈.၁၆	၁၀.၈.၂၀၁၆	၂၆	၁၃	၃၉	
၆.၂။ ပယ်ယူရေးအပ်အစဉ် ရေးဆွဲခြင်း	၁၀.၈.၂၀၁၆	၁၀.၈.၂၀၁၆	၂၆	၁၃	၃၉	
၆.၃။ ဘဏ္ဍာရေးကုန်ကျမှု လျာထားအပ်အစဉ် ရေးဆွဲခြင်း	၁၀.၈.၂၀၁၆	၁၀.၈.၂၀၁၆	၂၆	၁၃	၃၉	
၆.၄။ ငြိမ်/ထိန်းအပ်အစဉ် ရေးဆွဲခြင်း	၁၀.၈.၂၀၁၆	၁၀.၈.၂၀၁၆	၂၆	၁၃	၃၉	
၇။ စီမံကိန်းလုပ်ငန်းခွဲ တိုးတက်မှု စောင့်ကြည့် လစဉ်အစည်းအဝေး						
၇.၁။ အစည်းအဝေး ပထမအကြိမ်	၃၀.၈.၁၆	၃၀.၈.၁၆	၁၉	၇	၂၆	
၇.၂။ အစည်းအဝေး ဒုတိယအကြိမ်	၃၃.၉.၁၆	၃၃.၉.၁၆	၁၇	၉	၂၆	
၇.၃။ အစည်းအဝေး တတိယအကြိမ်	၂၅.၉.၁၆	၂၅.၉.၁၆	၁၆	၇	၂၀	
၈။ စီမံကိန်းလုပ်ငန်းခွဲ အပြီးသတ်စစ်ဆေးခြင်း အစည်းအဝေး	၃၃.၁၀.၁၆	၃၃.၁၀.၁၆	၃၃	၁၀	၂၃	
၉။ လူထုစစ်ဆေးပွဲအစည်းအဝေး	၂၅.၁၀.၁၆	၂၅.၁၀.၁၆	၁၂၁	၁၅၉	၂၈၀	

ပုံစံ - ၀ - ၂ - စီမံကိန်းစက်ဝန်းအချိန်ဇယား (PC 2)

လမ်းညွှန်ချက်၊ သက်ဆိုင်ရာလူထုစည်းရုံးရေးမှူး/လက်ထောက်နည်းပညာမှူးများမှ စီမံကိန်းစက်ဝန်းအဆင့်တစ်ခုစီပြီးစီးတိုင်း ကျေးရွာနှင့် ကျေးရွာအုပ်စုအတွက် ဤပုံစံကို ပြည့်သွင်းရမည်။

စည်းရုံးရေးမှူး/ဝန်ထမ်း အမည် - ဦးဇော်ဇော်

နေ့စွဲ ၂၀.၁၀.၁၇ စက်ဝန်းအားအမှတ်ခြိပ်ပါ  စက်ဝန်း(၁)  စက်ဝန်း(၂)  စက်ဝန်း(၃)  
 စက်ဝန်း(၄)

ပြည်နယ်/တိုင်း - ဗွဲ့ | မြို့နယ် - ဦးလင်း | ကျေးရွာအုပ်စု - ရွှေဇော် | ကျေးရွာ - ကျေးရွာ

စီမံကိန်းဆောင်ရွက်မှုအဆင့်များ	နေ့စွဲ		အစည်းအဝေးတွင်တက်ရောက်သူအရေအတွက်			
	စတင်သည့်နေ့	ပြီးဆုံးသည့်နေ့	အမျိုးသားအရေအတွက်	အမျိုးသမီးအရေအတွက်	အိမ်ထောင်စုအရေအတွက်	လူမျိုးစုတက်ရောက်သူအရေအတွက်နှင့်လူမျိုးစုအမည်
၁။ ကျေးရွာစီမံကိန်း မိတ်ဆက်အစည်းအဝေး	၂၀.၁၀.၁၇	၂၀.၁၀.၁၇	၄၇	၅၁	၁၂၅	မူလ ၁၂၅ ဗမာ ၁၂၅
၂။ ကျေးရွာဖွံ့ဖြိုးရေး စီမံချက်ရေးဆွဲခြင်းအစည်းအဝေး	၂၀.၁၀.၁၇	၂၀.၁၀.၁၇	၅၉	၅၁	၁၃၄	မူလ ၁၁၆ ဗမာ ၁၂၇
၃။ ကျေးရွာအုပ်စု လုပ်ငန်းဆုံးဖြတ်ချက်ချသည့်အစည်းအဝေး	၂၂.၁၀.၁၇	၂၂.၁၀.၁၇	၅	၃	၅	မူလ ၆ ဗမာ ၃
၄။ မြို့နယ်အဆင့် စီမံကိန်းရေးဆွဲရေးနှင့် အကောင်အထည်ဖော်ရေးကော်မတီ၏ စီမံကိန်း သုံးသပ်မှုအစည်းအဝေး	၂၀.၁၀.၁၇	၂၄.၁၀.၁၇	မရှိ	မရှိ	မရှိ	မရှိ
၅။ မြို့နယ် စီမံကိန်းရေးဆွဲရေးနှင့် အကောင်အထည်ဖော်ရေး ကော်မတီ၏ဆုံးဖြတ်မှုကို ရွာသို့ အသိပေးအကြောင်းကြားသည့် အစည်းအဝေး	၅.၅.၂၀၁၇	၅.၅.၂၀၁၇	၄	၅	၁၄	မူလ ၁၀ ဗမာ ၄
၆။ စီမံကိန်းလုပ်ငန်းခွဲစီမံချက်ရေးဆွဲခြင်းအစည်းအဝေး						
၆.၁။ စီမံကိန်းလုပ်ငန်း အကောင်အထည်ဖော်ရေးအစီအစဉ် ရေးဆွဲခြင်း	၃၁.၅.၂၀၁၇	၃၁.၅.၂၀၁၇	၁၁	၆	၁၇	မူလ ၁၁ ဗမာ ၄

၆.၂။ ပယ်ယူရေးအစီအစဉ် ရေးဆွဲခြင်း	၃/၄/၁၇	၃/၄/၁၇	၇	၆	၁၇	ဗမာ ၁၄ ကျွန်း ၁၃
၆.၃။ ဘဏ္ဍာရေးကုန်ကျမှု လျာထားအစီအစဉ် ရေးဆွဲခြင်း	၃/၄/၁၇	၃/၄/၁၇	၇	၆	၁၇	ဗမာ ၁၄ ကျွန်း ၁၃
၆.၄။ ပြင်/ထိန်းအစီအစဉ် ရေးဆွဲခြင်း						၁ ၁
၇။ စီမံကိန်းလုပ်ငန်းခွဲ တိုးတက်မှု စောင့်ကြည့် အစည်းအဝေး						
၇.၁။ အစည်းအဝေး ပထမအကြိမ်	၃၄.၄.၁၇	၃၄.၄.၁၇	၁၁	၅	၁၄	ဗမာ ၁၃ ကျွန်း ၁၁
၇.၂။ အစည်းအဝေး ဒုတိယအကြိမ်	၃.၅.၁၇	၃.၅.၁၇	၁၁	၅	၁၄	ဗမာ ၁၃ ကျွန်း ၁၁
၇.၃။ အစည်းအဝေး တတိယအကြိမ်	၁၇.၅.၁၇	၁၇.၅.၁၇	၁၁	၆	၁၇	ကျွန်း ၁၃ ဗမာ ၄
၈။ စီမံကိန်းလုပ်ငန်းခွဲ အပြီးသတ်စစ်ဆေးခြင်း အစည်းအဝေး	၄.၆.၁၇	၄.၆.၁၇	၁၁	၆	၁၇	ကျွန်း ၁၁၇ ဗမာ ၁၅
၉။ လူထုစစ်ဆေးပွဲအစည်းအဝေး	၁၇.၆.၁၇	၁၇.၆.၁၇	၄၂	၈၈	၁၃၀	ကျွန်း ၁၄၀ ဗမာ ၁၃၇

ကျွန်း ၃

ပုံစံ - ၂ - စိမံကိန်းစက်ဝန်းအချိန်ဇယား (PC 2)

လမ်းညွှန်ရွက်၊ သက်ဆိုင်ရာလူထုစည်းရုံးရေးမှူး/လက်ထောက်နည်းဥပဒေ ပြဌာန်းရေးမှူး	ညွှန်ကြားရေးမှူးချုပ်၊ စိမံကိန်းစက်ဝန်းအစဉ်တစ်ခုစီပြီးစီးတိုင်း ကျေးရွာနှင့် ကျေးရွာအုပ်စုအတွက် ကြိုပုံစံကို
စည်းရုံးရေးမှူး/ဝန်ထမ်း အမည် <u>မိမိအောင်</u>	
နံ.စ <u>၉-၁၀-၁၇</u>	စက်ဝန်းအားအုပ်စုခြစ်ပါ <input type="checkbox"/> စက်ဝန်း(၁) <input type="checkbox"/> စက်ဝန်း(၂) <input type="checkbox"/> စက်ဝန်း(၃) <input type="checkbox"/> စက်ဝန်း(၄)
ပြည်နယ်/တိုင်း <u>မန္တလေး</u> မြို့နယ် <u>တို.လင်း</u>	ကျေးရွာအုပ်စု <u>မြေလှေ</u> ကျေးရွာ <u>ကျောင်းရွာ</u>

စိမံကိန်းဆောင်ရွက်မှုအဆင့်များ	စတင်သည့် နေ့	ပြီးဆုံးသည့်နေ့	အစည်းအဝေးတွင်တက်ရောက်သူအရေအတွက်			
			အမျိုးသား အရေအတွက်	အမျိုးသမီး အရေအတွက်	အိမ်ထောင်စု အရေအတွက်	လူမျိုးစုတက်ရောက်သူ အရေအတွက် နှင့် လူမျိုးစုအမည်
၁။ ကျေးရွာစိမံကိန်း မိတ်ဆက်အစည်းအဝေး	၉.၁၀.၁၇	၉.၁၀.၁၇	၄၃	၈၄	၁၃၆	ကျွန်း ၁၁၀ ဗမာ ၁၆
၂။ ကျေးရွာဖွံ့ဖြိုးရေး စီမံချက်ရေးဆွဲခြင်း အစည်းအဝေး	၁၀.၁၀.၁၇	၁၀.၁၀.၁၇	၄၁	၇၄	၁၃၀	ကျွန်း ၁၀၁ ဗမာ ၁၉
၃။ ကျေးရွာအုပ်စု လုပ်ငန်းဆုံးဖြတ်ချက်ချသည့် အစည်းအဝေး	၁၅.၁၀.၁၇	၁၅.၁၀.၁၇	၃	၁	၃	ဗမာ ၁၂ ကျွန်း ၁၃
၄။ မြို့နယ်အဆင့် စိမံကိန်းရေးဆွဲရေး နှင့် အကောင်အထည်ဖော်ရေးကော်မတီ၏ စိမံကိန်း သုံးသပ်မှု အစည်းအဝေး	၃၀.၁၀.၁၇	၃၁.၁၁.၁၇				
၅။ မြို့နယ် စိမံကိန်းရေးဆွဲရေး နှင့် အကောင်အထည်ဖော်ရေး ကော်မတီ၏ဆုံးဖြတ်မှုကို ရွာသို့ အသိပေးအကြောင်းကြားသည့် အစည်းအဝေး	၃၀.၁၁.၁၇	၃၀.၁၁.၁၇	၇၃	၃၈	၁၀၈	ကျွန်း ၁၉ ဗမာ ၁၀၃
၆။ စိမံကိန်းလုပ်ငန်းဆွဲစီမံချက်ရေးဆွဲခြင်း အစည်းအဝေး						
၆.၁။ စိမံကိန်းလုပ်ငန်း အကောင်အထည်ဖော်ရေးအစီအစဉ် ရေးဆွဲခြင်း	၁၄.၁၂.၁၇	၁၄.၁၂.၁၇	၃၈	၃၃	၆၀	ဗမာ ၁၆ ကျွန်း ၄၄

၆.၂။ ပယ်ယူရေးအစီအစဉ် ရေးဆွဲခြင်း	၂၀.၁၂.၁၇	၂၀.၁၂.၁၇	၁၁	၆	၁၇	ဗမာ ၁၅၆	၁၅ ၁၂
၆.၃။ အလှူငွေကုန်ကျမှု လျာထားအစီအစဉ် ရေးဆွဲခြင်း	၂၀.၁၂.၁၇	၂၀.၁၂.၁၇	၁၁	၆	၁၇	ဗမာ ၁၅၆	၁၅ ၁၂
၆.၄။ ပြင်/ထိန်းအစီအစဉ် ရေးဆွဲခြင်း	၁၇.၁၂.၁၇	၁၇.၁၂.၁၇	၂၈	၃၂	၆၀	ဗမာ ၁၅၆	၁၆ ၁၄၄
၇။ စီမံကိန်းလုပ်ငန်းခွဲ တိုးတက်မှု စောင့်ကြည့် အစည်းအဝေး							
၇.၁။ အစည်းအဝေး ပထမအကြိမ်	၂၉.၁.၁၈	၂၉.၁.၁၈	၈	၃	၁၁	ဗမာ ၁၅၆	၁၉ ၁၇
၇.၂။ အစည်းအဝေး ဒုတိယအကြိမ်	၆.၂.၁၈	၆.၂.၁၈	၇	၃	၁၀	ဗမာ ၁၅၆	၁၅ ၁၅
၇.၃။ အစည်းအဝေး တတိယအကြိမ်	၂၉.၃.၁၈	၂၉.၃.၁၈	၂၇	၃၃	၆၂	၁၅၆	၆၂
၈။ စီမံကိန်းလုပ်ငန်းခွဲ အပြီးသတ်စစ်ဆေးခြင်း အစည်းအဝေး	၂၉.၃.၁၈	၂၉.၃.၁၈	၂၇	၃၃	၆၂	၁၅၆	၆၂
၉။ လူထုစစ်ဆေးခွဲအစည်းအဝေး	၆.၄.၁၈	၆.၄.၁၈	၃၇	၈၀	၁၁၃	၁၅၆	၁၈၀ ၁၈၇

11

ပုံစံ ၈ - ၂-စီမံကိန်းစက်ဝန်း အချိန်ဇယား (PC-2)

လမ်းညွှန်ချက်။ သက်ဆိုင်ရာလူထုစည်းရုံးရေးမှူး/လက်ထောက်နည်းပညာမှူးများမှ စီမံကိန်းစက်ဝန်းအဆင့်တစ်ခုစီပြီးစီးတိုင်း ကျေးရွာနှင့် ကျေးရွာအုပ်စုအတွက် ကျိပ်စက် ပြည်သွင်းရမည်။

စည်းရုံးရေးမှူး/ဝန်ထမ်း အမည် ဒ်.ကောင်း၊ ၆၀

နေ့စွဲ ၂၂-၅-၂၀၁၈ စက်ဝန်းအားအမှတ်ခြစ်ပိ  စက်ဝန်း(၁)  စက်ဝန်း(၂)  စက်ဝန်း(၃)  စက်ဝန်း(၄)

ပြည်နယ်/တိုင်း မန္တလေး မြို့နယ် ဒီးလင်း ကျေးရွာအုပ်စု ရွှေကျ ကျေးရွာ ရွှေကျ

စီမံကိန်းဆောင်ရွက်မှုအဆင့်များ	နေ့စွဲ		အစည်းအဝေးတက်ရောက်သူအရေအတွက်				အိမ်ထောင်စု ပေါင်း	အိမ် ထောင်စု %
	စတင်သည့် နေ့	ပြီးဆုံးသည့် နေ့	အမျိုးသား အရေအတွက်	အမျိုးသမီး အရေအတွက်	အိမ်ထောင်စု အရေအတွက်	လူမျိုးစုတက်ရောက်သူအရေ အတွက် နှင့် လူမျိုးစု အမည်		
၁။ ကျေးရွာစီမံကိန်း မိတ်ဆက် အစည်းအဝေး	၂၂-၅-၂၀၁၈	၂၂-၅-၂၀၁၈	၄၂	၇၂	၁၁၅	ကျွန်း   ၁၁၅	၂၀၆	၅၄.၈၅%
၂။ ကျေးရွာဖွံ့ဖြိုးရေး စီမံချက်ရေးဆွဲခြင်း အစည်းအဝေး	၂၂-၅-၂၀၁၈	၂၂-၅-၂၀၁၈	၄၂	၇၂	၁၁၅	ကျွန်း   ၁၁၅	၂၀၆	၅၄.၈၅%
၃။ ကျေးရွာအုပ်စု လုပ်ငန်းဆုံးဖြတ်ချက်ချ သည့်အစည်းအဝေး	၂၈-၅-၂၀၁၈	၂၈-၅-၂၀၁၈	၅	၂	၇	ဗဟု ကျွန်း   ၄   ၃	၂၀၆	
၄။ မြို့နယ်အဆင့် စီမံကိန်းရေးဆွဲရေးနှင့် အကောင်အထည်ဖော်ရေးကော်မတီ၏ စီမံကိန်း သုံးသပ်မှု အစည်းအဝေး	၂၈-၅-၂၀၁၈	၂၈-၅-၂၀၁၈						
၅။ မြို့နယ်စီမံကိန်းရေးဆွဲရေးနှင့် အကောင်အထည်ဖော်ရေး ကော်မတီ၏ ဆုံးဖြတ်မှုကို ရွာသို့အသိပေး အကြောင်းကြား သည့် အစည်းအဝေး	၂၃-၅-၂၀၁၈	၂၃-၅-၂၀၁၈	၇	၂	၉	ကျွန်း   ၉   ၁	၂၀၆	၄၅.၅၅%

၆။ စီမံကိန်းလုပ်ငန်းခွဲစီမံချက်ရေးဆွဲခြင်း အစည်းအဝေး	မလီ	မလီ	မလီ	မလီ	မလီ	မလီ	မလီ	မလီ	
၆.၁။ စီမံကိန်းလုပ်ငန်း အကောင်အထည်ဖော်ရေးအစီအစဉ် ရေးဆွဲခြင်း	13-12-18	13-12-18	၄	၂	၅	ကျွန်း	၅	၂၀၆	4.37%
၆.၂။ ပယ်ယူရေးအစီအစဉ် ရေးဆွဲခြင်း	13-12-18	13-12-18	၇	၂	၅	ကျွန်း	၅	၂၀၆	4.37%
၆.၃။ သဘာဝပတ်ဝန်းကျင်ထိခိုက်မှု လျှော့ချရေးအစီအစဉ် ရေးဆွဲခြင်း	13-12-18	13-12-18	၇	၂	၅	ကျွန်း	၅	၂၀၆	4.37%
၆.၄။ ပြင်/ထိန်းသိမ်းရေးအစီအစဉ် ရေးဆွဲခြင်း									
၇။ စီမံကိန်းလုပ်ငန်းခွဲ တိုးတက်မှု စောင့်ကြည့်အစည်းအဝေး	မလီ	မလီ	မလီ	မလီ	မလီ	မလီ	မလီ	မလီ	မလီ
၇.၁။ အစည်းအဝေး ပထမအကြိမ်	၁၀.၂.၁၉	၁၀.၂.၁၉	၇	၃	၁၀	ကျွန်း	၁၀	၇၀၆	4.85%
၇.၂။ အစည်းအဝေး ဒုတိယအကြိမ်	14.3.19	14.3.19	14	၆	၂၀	ကျွန်း	၂၀	၂၀၆	9.71%
၇.၃။ အစည်းအဝေး တတိယအကြိမ်									
၇.၄။ အစည်းအဝေး စတုတ္ထအကြိမ်									
၈။ စီမံကိန်းလုပ်ငန်းခွဲအပြီးသတ်စစ်ဆေးခြင်း အစည်းအဝေး									
၉။ လူထုစစ်ဆေးပွဲအစည်းအဝေး									





လေ့ကျင့်ရေးစဉ် ဝန်ထမ်းအဖွဲ့အစည်း	အမျိုးသား+အမျိုးသမီး	ဦးစားပေးအဆင့်	ခန့်မှန်း ကျွမ်းကျင်မှု	အရေအတွက်
၁ ဂဝ်မော်တော်လား (၃၇၀၀') အထက်ပိုင်း (၃၃' x ၅' ၃" x ၃၀' ၅")	ကျား + မ	၁	17700000	၇၀၇ ဦး
၂ ဂျေအိုင်အိုင် (၃၀' x ၃၀')	ကျား + မ	၂	၅၀၀၀၀၀၀	၇၀၇ ဦး
၃ ခေ့ပေးခို (၃၀' x ၃၀')	ကျား + မ	၃	10800000	၇၀၇ ဦး
၄ ဆိုက်ကား ၃၅ ဘီစီ	ကျား + မ	၄	၆၀၀၀၀၀၀	၇၀၇ ဦး
၅ အာကစာ ကွန်ပရက်စ်	ကျား + မ	၅	၅၀၀၀၀၀၀	၃၂၄ ဦး
၆ စာရင်းအုပ် (၃၀' x ၂၀')	ကျား + မ	၆	10800000	၇၀၇ ဦး

ဥက္ကဋ္ဌ၊ ကျေးရွာစီမံကိန်းအထောက်အကူပြုကော်မတီမှအတည်ပြုသည်။

အမည် ဦးစံသောင်း လက်မှတ်  နေ့စွဲ ၂၆.၄.၂၀၁၆

ပုံစံ - ၈ - ၃ ကျေးရွာဖွံ့ဖြိုးရေး ဦးစားပေးအစီအစဉ် (Form PC 3)

လက်ညှိုးချက် အဆင့်(၃) ကျေးရွာမှော်မှန်းချက်အစည်းအဝေး ပြီးဆုံးသောအခါ ကျေးရွာစီမံကိန်း အထောက်အကူပြု ကော်မတီသည် လူထုစည်းရုံးရေးမှူးအကူအညီဖြင့် ဤပုံစံကိုပြည့်စုံအောင် ဖြည့်သွင်းရမည်။

လူထုစည်းရုံးရေးမှူး/ဝန်ထမ်း အမည် - ဦးကောင်းဖြူသူ

နေ့စွဲ - ၁၈.၁.၂၀၁၇

စက်ဝန်းအား အမှတ်ခြစ်ပါ (✓) □ စက်ဝန်း(၁)  
 ✓စက်ဝန်း(၂) □ စက်ဝန်း(၃) □ စက်ဝန်း(၄)

ပြည်နယ်/တိုင်း - ဗွန် အိန္ဒိယ ပြနယ် ကျေးရွာအုပ်စု - ဒွေပျေ ကျေးရွာ- ကျောင်း ၅၇

က။ အခက်အခဲအတားအဆီးများအားဆွေးနွေးခြင်း - ယခုလက်ရှိအခြေအနေတွင် ဤကျေးရွာဖွံ့ဖြိုးတိုးတက်ရေးအတွက် အဓိက အခက်အခဲအတားအဆီးများသည် မည်သည်များဖြစ်ပါသနည်း။ (အမျိုးသား/သမီး အနည်းဆုံးအခက်အခဲ ၅ ခုစီဖော်ပြပါ)

အမျိုးသား အဖွဲ့မှ တင်ပြသောအခက်အခဲအတားအဆီးများ		အမျိုးသမီး အဖွဲ့မှတင်ပြ သောအခက်အခဲအတားအဆီးများ	
၁	လက်ပန်အထက်ကျွန်းကျေးရွာအလယ်ခဲ	၁	လက်ပန်အထက်ကျွန်းကျေးရွာအလယ်ခဲ
၂	ရေမလုံလောက်မှုအခက်ခဲ	၂	ပညာရေးအခက်ခဲ
၃	ကျွန်းမာရေးအခက်ခဲ	၃	ရေမလုံလောက်မှုအခက်ခဲ
၄	ပညာရေးအခက်ခဲ	၄	ကျွန်းမာရေးအခက်ခဲ
၅	အိတ်ကစားတွင်းမကောင်းမှုအခက်ခဲ	၅	အိတ်ကစားတွင်းမကောင်းမှုအခက်ခဲ
၆	အိတ်ကစားတွင်းမကောင်းမှုအခက်ခဲ	၆	အိတ်ကစားတွင်းမကောင်းမှုအခက်ခဲ
၇		၇	အိတ်ကစားတွင်းမကောင်းမှုအခက်ခဲ
၈			
၉			
၁၀			
၁၁			

ခ။ မှော်မှန်းခြင်း - နောင်လာမည့် ( ၅ )နှစ် အတွင်း ကျေးရွာဖွံ့ဖြိုးရေး မှော်မှန်းလျာထားချက်များအား တင်ပြပါ။

အမျိုးသားအဖွဲ့မှ တင်ပြသောမှော်မှန်းချက်များ		အမျိုးသမီးအဖွဲ့မှ တင်ပြသောမှော်မှန်းချက်များ	
၁	လက်ပန်အထက်ကျွန်းကျေးရွာအလယ်ခဲ	၁	လက်ပန်အထက်ကျွန်းကျေးရွာအလယ်ခဲ
၂	အိတ်ကစားတွင်းမကောင်းမှုအခက်ခဲ	၂	ပညာရေးတိုးတက်ရေးအခက်ခဲ
၃	ကျွန်းမာရေးအခက်ခဲ	၃	အိတ်ကစားတွင်းမကောင်းမှုအခက်ခဲ
၄	ပညာရေးတိုးတက်ရေးအခက်ခဲ	၄	ကျွန်းမာရေးအခက်ခဲ
၅	အိတ်ကစားတွင်းမကောင်းမှုအခက်ခဲ	၅	အိတ်ကစားတွင်းမကောင်းမှုအခက်ခဲ
၆	အိတ်ကစားတွင်းမကောင်းမှုအခက်ခဲ	၆	အိတ်ကစားတွင်းမကောင်းမှုအခက်ခဲ
၇		၇	အိတ်ကစားတွင်းမကောင်းမှုအခက်ခဲ

၈			
၉			

၈။ လူထုဝိမံကိန်း၏ လာမည့် (၄) နှစ်အတွက် အကျုံးဝင်သော ဦးစားပေး ဖွံ့ဖြိုးတိုးတက်မှု လုပ်ငန်း အစီအစဉ်များအားဖော်ပြပါ။

အဆင့်	ကျေးရွာအတွက် ဦးစားပေး ဖွံ့ဖြိုးတိုးတက်မှု လုပ်ငန်းစဉ်များ	အဆိုပြုသူ (အမျိုးသားများ/အမျိုးသမီးများ/အမျိုးသား+အမျိုးသမီး)	ခန့်မှန်းကုန်ကျစရိတ်	အကျိုးခံစားခွင့်ရှိသူ ခန့်မှန်းခြေ အရေအတွက်
၁	ဝင်္ကောက်ပဲစိုက်ခင်းလမ်းဖွဲ့ခြင်း	ကျား+မ	၁၆၅၀၀၀၀/	၉၀၇၂
၂	ရေတွင်း တူးဖော်ခြင်း	ကျား+မ	၄၀၀၀၀၀၀/	၉၀၇၂
၃	ကျေးလက်ဆေးပေးခန်းမလုပ်ဆောင်ခြင်း	ကျား+မ	၇၂၆၀၀၀၀၀/	၉၀၇၂
၄	ရွာထဲ ကုန်ကျခင်းဆင်ဆောင်မှုလုပ်ခြင်း	ကျား+မ	၃၈၅၀၀၀၀၀/	၉၀၇၂
၅	အထွေထွေဖွံ့ဖြိုးရေးအဖွဲ့ဖွဲ့ခြင်း	ကျား+မ	၅၀၀၀၀၀၀/	၉၀၇၂
၆				
၇				
၈				
၉				
၁၀				
၁၁				
၁၂				

၃.၃

ဃ။ လူထုစီမံကိန်း၏ လာမည့် ( ၄ ) နှစ်အတွက် အကျိုးမဝင်သော ဦးစားပေး ဖွံ့ဖြိုးတိုးတက်မှု လုပ်ငန်း အစီအစဉ်များအားဖော်ပြပါ။

အဆင့်	ကျေးရွာအတွက် ဦးစားပေး ဖွံ့ဖြိုးတိုးတက်မှု လုပ်ငန်းစဉ်များ	အဆိုပြုသူ (အမျိုးသားများ/ အမျိုးသမီးများ/အမျိုးသား+ အမျိုးသမီး)	အခန်းကဏ္ဍ
၁	အထွေထွေအခြေအနေအထား	ကျား	
၂	ရေပေးစနစ်	ကျား+မ	
၃	ရေဖျော်စနစ်	ကျား+မ	
၄	အခြေခံအဆောက်အအုံ	မ	
၅			
၆			
၇			
၈			
၉			
၁၀			

ခေါင်းဆောင်၊ ကျေးရွာစီမံကိန်းအထောက်အကူပြုကော်မတီမှ အတည်ပြုသည်။

အမည် ဒေါ်အိန်းနာမြင့် လက်မှတ် ၁၅ နေ့စွဲ ၁၀.၁.၁၇

ပုံစံ - ၀ - ၃ ကျေးရွာဖွံ့ဖြိုးရေး ဦးစားပေးအစီအစဉ် (Form PC 3)

လမ်းညွှန်ချက်၊ အဆင့်(၃) ကျေးရွာမှိုက်မှန်းချက်အစည်းအဝေး ပြီးဆုံးသောအခါ ကျေးရွာစီမံကိန်း အထောက်အကူပြု ကော်မတီသည် လူထုစည်းရုံးရေးမှူးအကူအညီဖြင့် ဤပုံစံကိုပြည့်စုံအောင် ဖြည့်သွင်းရမည်။

လူထုစည်းရုံးရေးမှူး/ဝန်ထမ်း အမည် ဒေါ်လှစုအေး :

နေ့စွဲ ၀၂.၁၀.၂၇ စက်ဝန်းအား အမှတ်ခြစ်ပါ (V)  စက်ဝန်း(၁)   
 စက်ဝန်း(၂) နှင့် စက်ဝန်း(၃)  စက်ဝန်း(၄)

ပြည်နယ်/တိုင်း မန္တလေး မြို့နယ်/ဦးစီးဌာန ကျေးရွာအုပ်စု ရွှေဂွေ ကျေးရွာ ကျောင်းရွာ

က။ အခက်အခဲအတားအဆီးများအားဆွေးနွေးခြင်း - ယခုလက်ရှိအခြေအနေတွင် ဤကျေးရွာဖွံ့ဖြိုးတိုးတက်ရေးအတွက် အဓိက အခက်အခဲအတားအဆီးများသည် မည်သည်များဖြစ်ပါသနည်း။ (အမျိုးသား/သမီး အနည်းဆုံးအခက်အခဲ ၅ ခုစီဖော်ပြပါ)

အမျိုးသား အဖွဲ့မှ တင်ပြသောအခက်အခဲအတားအဆီးများ		အမျိုးသမီး အဖွဲ့မှတင်ပြသောအခက်အခဲအတားအဆီးများ	
၀	လမ်းပန်း ဆက်သွယ်ရေး အခက်အခဲ	၀	လမ်းပန်း ဆက်သွယ်ရေး အခက်အခဲ
၂	ဒါ.ဖ.က ကျောင်းဆောင် မလုံလောက်မှုအခက်အခဲ	၂	ဒါ.ဖ.က ကျောင်းဆောင် မလုံလောက်မှုအခက်အခဲ
၃	ဒါ.ဖ.က ကျောင်း ဒဏ်ခံရခြင်း ဖြစ်ပွားခြင်း	၃	-
၄	ကျွန်းမာကျေး ဗဟုသုတနည်းပညာ အခက်အခဲ	၄	ကျွန်းမာကျေး ဗဟုသုတနည်းပညာ အခက်အခဲ
၅	အလုပ်အကိုင်ရှားပါးခြင်း ဝင်ငွေနည်းပါးခြင်း	၅	အလုပ်အကိုင်ရှားပါးခြင်း ဝင်ငွေနည်းပါးခြင်း
၆	ဘေးအန္တရာယ် ရှောင်လှောင်မှု အခက်အခဲ	၆	ဘေးအန္တရာယ် ရှောင်လှောင်မှု အခက်အခဲ

ခ။ မှိုက်မှန်းခြင်း - နောင်လာမည့် ( ၅ )နှစ် အတွင်း ကျေးရွာဖွံ့ဖြိုးရေး မှိုက်မှန်းလျာထားချက်များအား တင်ပြပါ။

အမျိုးသားအဖွဲ့မှ တင်ပြသောမှိုက်မှန်းချက်များ		အမျိုးသမီးအဖွဲ့မှ တင်ပြသောမှိုက်မှန်းချက်များ	
၀	လမ်းပန်း ဆက်သွယ်ရေး ကောင်းလာမည်။	၀	လမ်းပန်း ဆက်သွယ်ရေး ကောင်းလာမည်။
၂	ဒါ.ဖ.က ကျောင်းဆောင် မလုံလောက်လာမည်။	၂	ဒါ.ဖ.က ကျောင်းဆောင် မလုံလောက်လာမည်။
၃	ဒါ.ဖ.က ကျောင်း ဒဏ်ခံရခြင်း ဖြစ်ပွားလာမည်။	၃	-
၄	ကျွန်းမာကျေး ဗဟုသုတနည်းပညာ ကောင်းလာမည်။	၄	ကျွန်းမာကျေး ဗဟုသုတနည်းပညာ ကောင်းလာမည်။
၅	အလုပ်အကိုင်အခွင့်အလမ်း ရှားပါးလာမည်။	၅	အလုပ်အကိုင်အခွင့်အလမ်း ရှားပါးလာမည်။
၆	ဘေးအန္တရာယ် ရှောင်လှောင်မှု ကောင်းလာမည်။	၆	ဘေးအန္တရာယ် ရှောင်လှောင်မှု ကောင်းလာမည်။

၈။ လူထုစီမံကိန်း၏ လာမည့် (၄) နှစ်အတွက် အကျိုးပင်သော ဦးစားပေး ဖွံ့ဖြိုးတိုးတက်မှု လုပ်ငန်း အစီအစဉ်များအားဖော်ပြပါ။

အဆင့်	ကျေးရွာအတွက် ဦးစားပေး ဖွံ့ဖြိုးတိုးတက်မှု လုပ်ငန်းစဉ်များ	အဆိုပြုသူ (အမျိုးသားများ/ အမျိုးသမီးများ/အမျိုးသား+ အမျိုးသမီး)	ခန့်မှန်းကုန်ကျ စရိတ်	အကျိုးခံစားခွင့်ရှိသူ ခန့်မှန်းခြေ အရေ အတွက်
၁	ရွာတွင်းလမ်းပန်းဖွဲ့စည်းခြင်း	ကျား + ၆	၆၀၀၀၀၀၀/-	၄၀၇
၂	အမကကျောင်း ပြင်ဆင်ရေး ဖွဲ့စည်းခြင်း	"	၁၂၅၀၀၀၀၀/-	၄၀၇
၃	ကျေးတွင်းလမ်းဖွဲ့စည်းခြင်း	"		၄၀၇
၄	အ.မ.ကကျောင်းဒဏ်ရာပေး ကျင်းပရေးလုပ်ငန်း	ကျား		၄၀၇
၅				

၉။ လူထုစီမံကိန်း၏ လာမည့် (၄) နှစ်အတွက် အကျိုးပင်သော ဦးစားပေး ဖွံ့ဖြိုးတိုးတက်မှု လုပ်ငန်း အစီအစဉ်များအားဖော်ပြပါ။

အဆင့်	ကျေးရွာအတွက် ဦးစားပေး ဖွံ့ဖြိုး တိုးတက်မှု လုပ်ငန်းစဉ်များ	အဆိုပြုသူ (အမျိုးသားများ/ အမျိုးသမီးများ/အမျိုးသား+ အမျိုးသမီး)	အခန်းကဏ္ဍ
၁	စက်ယန္တရားပြင်ဆင်ရေး ကော်မရှင်ဖွဲ့စည်းခြင်း	ကျား	အသက်မွေးဝမ်းကျောင်း ကဏ္ဍ " " " ကျား၊ မကျားကဏ္ဍ
၂	စက်ယန္တရား ပြင်ဆင်ရေး ကော်မရှင်ဖွဲ့စည်းခြင်း	ကျား + ၆	
၃	မွေးမြူရေး ဘဏ်ကော်မရှင် ဖွဲ့စည်းခြင်း	"	
၄	ကျား၊ မကျား စတုဂံပေးစာ ပြောပြရေးလုပ်ငန်း	"	
၅			

ခေါင်းဆောင်၊ ကျေးရွာစီမံကိန်းအထောက်အကူပြုကော်မတီမှ အတည်ပြုသည်။

အမည် ----- ဒေါ်တိုးနွဲ့အောင် ----- လက်မှတ် -----  ----- နေ့စွဲ ----- ၉. ၁၀. ၁၇ -----



ပုံစံ - ၀-၃ ကျေးရွာခွဲ ငြိမ်းရေး ဦးစားပေးအစီအစဉ် (Form PC 3)

လယ်ညွှန်ချက်၊ အဆင့်(၃)ကျေးရွာမှောင်မှန်းချက်အစည်းအဝေးပြီးဆုံးသောအခါ ကျေးရွာစီမံကိန်း အထောက်အကူပြု ကော်မတီသည် လူထုစည်းရုံးရေးများအကူအညီဖြင့် ဤပုံစံကိုပြည့်စုံအောင် ဖြည့်သွင်းရမည်။

လူထုစည်းရုံးရေးမှူး/ဝန်ထမ်း အမည်- ဦးကျော်ကျော် ၆၀

နေ့စွဲ- ၂၅ - ၇ - ၂၀၂၀  
 စက်ဝန်းအား အမှတ်ဖြစ်ပါ (✓)  စက်ဝန်း(၀)  စက်ဝန်း(၂)  
 စက်ဝန်း(၃)  စက်ဝန်း(၄)

ပြည်နယ်/တိုင်း- ဗွန်      ငြိမ်းရေး ဦးစီးဌာန-      ကျေးရွာအုပ်စု-      ရွာရွာ      ကျေးရွာ-      ကျေးရွာ

က။ အခက်အခဲအတားအဆီးများအားဆွေးနွေးခြင်း - ယခုလက်ရှိအခြေအနေတွင်ဤကျေးရွာခွဲ ငြိမ်းတိုးတက်ရေးအတွက် အဓိကအခက်အခဲအတားအဆီးများသည် မည်သည်များဖြစ်ပါသနည်း။ (အမျိုးသား/သမီး အနည်းဆုံးအခက်အခဲ ၅ ခုစီဖော်ပြပါ)

အုပ်စုခွဲဆွေးနွေးမှုများမှ တင်ပြသောအခက်အခဲအတားအဆီးများ

ကျောင်း စားစားစားတွင်း ပျက်စီးနေ ဖြစ်ပါက	မကျား <input type="checkbox"/> မ <input type="checkbox"/> ကျား+မ <input type="checkbox"/>
အောက်ဆုံးရွာ မလုံလောက်ဖြစ်ပါက	<input type="checkbox"/> ကျား <input type="checkbox"/> မ <input type="checkbox"/> ကျား+မ <input type="checkbox"/>
ကျွန်းစားရွာ စားသုံးရန် နည်းပါး ဖြစ်ပါက	<input type="checkbox"/> ကျား <input type="checkbox"/> မ <input type="checkbox"/> ကျား+မ <input type="checkbox"/>
ရွာတွင်းလမ်း များ မကောင်း ဖြစ်ကြောင်း ဆွေးနွေးလာကြပါက	<input type="checkbox"/> ကျား <input type="checkbox"/> မ <input type="checkbox"/> ကျား+မ <input type="checkbox"/>
နမ့်ဆင်း နေထိုင် ဖြစ်ပါက ရေမလုံလောက် ဖြစ်ပါက	<input type="checkbox"/> ကျား <input type="checkbox"/> မ <input type="checkbox"/> ကျား+မ <input type="checkbox"/>
အိမ်ပြိုကျိုးစီး နည်းပါး ဖြစ်ပါက	<input type="checkbox"/> ကျား <input type="checkbox"/> မ <input type="checkbox"/> ကျား+မ <input type="checkbox"/>
ရွေးမြို့ရွာ စားသုံးရန် နည်းပါး ဖြစ်ပါက	မကျား <input type="checkbox"/> မ <input type="checkbox"/> ကျား+မ <input type="checkbox"/>
	<input type="checkbox"/> ကျား <input type="checkbox"/> မ <input type="checkbox"/> ကျား+မ <input type="checkbox"/>

ခ။ မှောင်မှန်းခြင်း- နောင်လာမည့် ( ၅ )နှစ် အတွင်း ကျေးရွာခွဲ ငြိမ်းရေး မှောင်မှန်းလျာထားချက်များအား တင်ပြပါ။

အုပ်စုခွဲဆွေးနွေးမှုများမှ တင်ပြသောအခက်အခဲအတားအဆီးများ

ကျောင်း စားစားစားတွင်း ကောင်းမွန်လာစေရမည်	မကျား <input type="checkbox"/> မ <input type="checkbox"/> ကျား+မ <input type="checkbox"/>
အောက်ဆုံးရွာ မလုံလောက် ဖြစ်ပါက ကျောင်း	<input type="checkbox"/> ကျား <input type="checkbox"/> မ <input type="checkbox"/> ကျား+မ <input type="checkbox"/>
ကျွန်းစားရွာ စားသုံးရန် နည်းပါး ဖြစ်ပါက	<input type="checkbox"/> ကျား <input type="checkbox"/> မ <input type="checkbox"/> ကျား+မ <input type="checkbox"/>
ရွာတွင်းလမ်း များ ကောင်း ဖြစ်လာပြီး ဆွေးနွေး လာကြပါက	<input type="checkbox"/> ကျား <input type="checkbox"/> မ <input type="checkbox"/> ကျား+မ <input type="checkbox"/>
နမ့်ဆင်း နေထိုင် ဖြစ်ပါက ရေမလုံလောက် ဖြစ်ပါက	<input type="checkbox"/> ကျား <input type="checkbox"/> မ <input type="checkbox"/> ကျား+မ <input type="checkbox"/>
အိမ်ပြိုကျိုးစီး နည်းပါး ဖြစ်ပါက	<input type="checkbox"/> ကျား <input type="checkbox"/> မ <input type="checkbox"/> ကျား+မ <input type="checkbox"/>
ရွေးမြို့ရွာ စားသုံးရန် နည်းပါး ဖြစ်ပါက	မကျား <input type="checkbox"/> မ <input type="checkbox"/> ကျား+မ <input type="checkbox"/>
	<input type="checkbox"/> ကျား <input type="checkbox"/> မ <input type="checkbox"/> ကျား+မ <input type="checkbox"/>



၁၂။ အစည်းအဝေးမှတ်တမ်းများ

နမူနာအစည်းအဝေး မှတ်တမ်း

ကျေးဇူး - ကျောင်းကျွေး

မြို့နယ် - သီးပင်

ရက်စွဲ - ၁၅-၇-၂၀၁၈

ရက်စွဲ - ၁၄-၇-၂၀၁၈

အကြောင်းအရာ " စတုတ္ထအစည်းအဝေးအစည်းအရုံး အဖွဲ့ဝင်များ

အဖွဲ့ဝင်များအား နေရာချထားပေးခြင်း

အဖွဲ့ဝင်များအား နေရာချထားပေးခြင်း

အဖွဲ့ဝင်များအား နေရာချထားပေးခြင်း

အဖွဲ့ဝင်များအား နေရာချထားပေးခြင်း

အဖွဲ့ဝင်များအား နေရာချထားပေးခြင်း

အဖွဲ့ဝင်များအား နေရာချထားပေးခြင်း

အဖွဲ့ဝင်များအား နေရာချထားပေးခြင်း

အဖွဲ့ဝင်များအား နေရာချထားပေးခြင်း

အဖွဲ့ဝင်များအား နေရာချထားပေးခြင်း

## ၁၃။ ကဏ္ဍအလိုက် အခက်အခဲမှတ်တမ်း

ကဏ္ဍအလိုက် ဦးစားပေးလုပ်ငန်းချုပ်ပေးသော:

ကဏ္ဍ	စဉ်	လုပ်ငန်းအမျိုးအစား	အဆိုပြုသူ(အမှန်ဖြစ်ရန်)			ရက်စွဲ	ထောက်ပံ့မည့်အဖွဲ့အစည်း (သို့)ဌာန	မှတ်ချက်
			ကျား	မ	ကျား+မ			
အခြားအထောက်အပံ့ကဏ္ဍ (လမ်း/တံတား/ရေတံဆိပ်/ရေ ဓါတ်)	၀	၅၅ တွင် ဂဝံမြေသား၊ ဂမိန်မြေ			၂		၂၃၃	
	၂	ရေတွင်း၊ ဝှေး ဖြင့်			၂		ကျေးရွာဖွဲ့စည်း	
	၃							
	၄							
	၅							
လူမှုဖူလုံရေးကဏ္ဍ (ပညာရေး/ ကျန်းမာရေး နှင့် ဆိုင်သော အထောက်အပံ့များနှင့် အခြားလိုအပ်ချက်များ)	၀	အောက်-ကား၊ ကား၊ တွင်း၊ ဖိတ်၊ ရွှေ			၂		ကျေးရွာဖွဲ့စည်း	
	၂	ကျေး၊ မအေ၊ ဆိုက်ကား၊ ကား			၂		ကျေးရွာဖွဲ့စည်း	
	၃							
	၄							
	၅							
သက်ဆိုင်ရာအဖွဲ့အစည်းကဏ္ဍ (စိုက်ပျိုးရေး/ မွေးမြူရေး နှင့် ဆိုင် သော အထောက်အပံ့များ နှင့် အခြားလိုအပ်ချက်များ)	၀	ဇွန်-မြေ၊ အိုး၊ သစ်တော			၂		ကျေးရွာဖွဲ့စည်း	
	၂	ဆိုင်၊ မြေ၊ ရေ၊ မြေ၊ သစ်တော			၂		ကျေးရွာဖွဲ့စည်း	
	၃							
	၄							
	၅							
သဘာဝဘေးအန္တရာယ် လျော့ချရေး ကဏ္ဍ	၀							
	၂							
	၃							
	၄							
	၅							
အခြားကဏ္ဍ (ဌာနဆိုင်ရာများသို့ လိုကြမ်း နံပါတ် နှင့် အကောင်းဆုံး တော်စာတင်ပြရန်အတွက် နိုင်ငံတော် လုပ်ငန်းအဖွဲ့)	၀	၇၂၅၃၃၊ ၅၇၅၅၅၊ ၅၇၅၅၅၊ ၅၇၅			၂		ကျေးရွာဖွဲ့စည်း	
	၂	နဂါးမြစ်သစ်	၂		၂		ကျေးရွာဖွဲ့စည်း	
	၃	အင်္ဂါမြစ်သစ်		၂			ကျေးရွာဖွဲ့စည်း	
	၄						ကျေးရွာဖွဲ့စည်း	
	၅							