

ပြည်ထောင်စု သမ္မတ မြန်မာနိုင်ငံတော်အစိုးရ  
စိုက်ပျိုးရေး ၊ မွေးမြူရေးနှင့် ဆည်မြောင်းဝန်ကြီးဌာန  
ကျေးလက်ဒေသဖွံ့ဖြိုးတိုးတက်ရေးဦးစီးဌာန  
ဘီးလင်းမြို့နယ်



# National Community Driven Development Project

## လူထုဗဟိုပြုစီမံကိန်း



ကျေးရွာဖွံ့ဖြိုးရေးအစီအစဉ်  
Village Development Plan (VDP)  
ဘီးလင်းမြို့နယ်

၂၀၁၉ ခုနှစ်

ဇူလိုင်ကျေးရွာ

ဇူလိုင်ကျေးရွာအုပ်စု

မာတိကာ

စဉ်	အကြောင်းအရာ	စာမျက်နှာ
၁။	မာတိကာ	၁
၂။	ဘီးလင်းမြို့နယ်မြေပုံ	၂
၃။	ကျေးရွာအုပ်စုမြေပုံ	၃
၄။	ကျေးရွာအခြေခံအချက်အလက်များနှင့် ကျေးရွာသမိုင်းကြောင်း	၄-၆
၅။	လူထုပူးပေါင်းပါဝင်သော လူမှုဆန်းစစ်ခြင်းနှင့် အကဲဖြတ်ခြင်း လုပ်ငန်းစဉ် (PSA/PRA) အကျဉ်းချုပ်ဇယား	၇
၆။	(က) လူမှုရေး အရင်းအမြစ်ပြုပြင်မှုနှင့် သုံးသပ်ချက် (ခ) ဥစ္စာဓန ကြွယ်ဝမှု အဆင့်အတန်း သတ်မှတ်ခြင်း နှင့် အသက်မွေးဝမ်း ကျောင်းပြဇယားနှင့် သုံးသပ်ချက်များ (ဂ) အရင်းအမြစ် ပိုင်ဆိုင်မှု သုံးသပ်ခြင်း (ဃ) ရာသီခွင်ပြ ပြက္ခဒိန်နှင့် သုံးသပ်ခြင်း (င) ပင့်ကူအိမ် သုံးသပ်ခြင်း (စ) ဗင်းကားချပ် (ဆ) အမျိုးသား/အမျိုးသမီး အခက်အခဲများ (ဇ) ကျေးရွာမျှော်မှန်းချက် (အမျိုးသား/အမျိုးသမီး) (ဈ) ဦးစားပေးလုပ်ငန်းများ	၈-၉ ၁၀-၁၁ ၁၂-၁၃ ၁၄-၁၅ ၁၆-၁၇ ၁၈-၂၀ ၂၁ ၂၁ ၂၂
၇။	ကော်မတီဝင်များရွေးချယ်ခြင်းနှင့်ကျေးရွာဖွံ့ဖြိုးရေး အစီအစဉ်ဆောင်ရွက်မှုမှတ်တမ်း ဓါတ်ပုံများ	၂၃
၈။	ကော်မတီဝင်များ စာရင်း	၂၄
၉။	ကျေးရွာအချက်အလက်ပုံစံ (၁)	၂၅-၃၆
၁၀။	စီမံကိန်းအချိန်စက်ဝန်းအချိန်ဇယား (ပုံစံ ၂)	၃၇-၄၄
၁၁။	ကျေးရွာဖွံ့ဖြိုးရေးဦးစားပေးအစီအစဉ် (ပုံစံ ၃)	၄၅-၅၄
၁၂။	အစည်းအဝေးမှတ်တမ်းများ	၅၅
၁၃။	ကဏ္ဍအလိုက် အခက်အခဲမှတ်တမ်း	၅၆

# ဘီးလင်းမြို့နယ် အခြေပြမြေပုံ

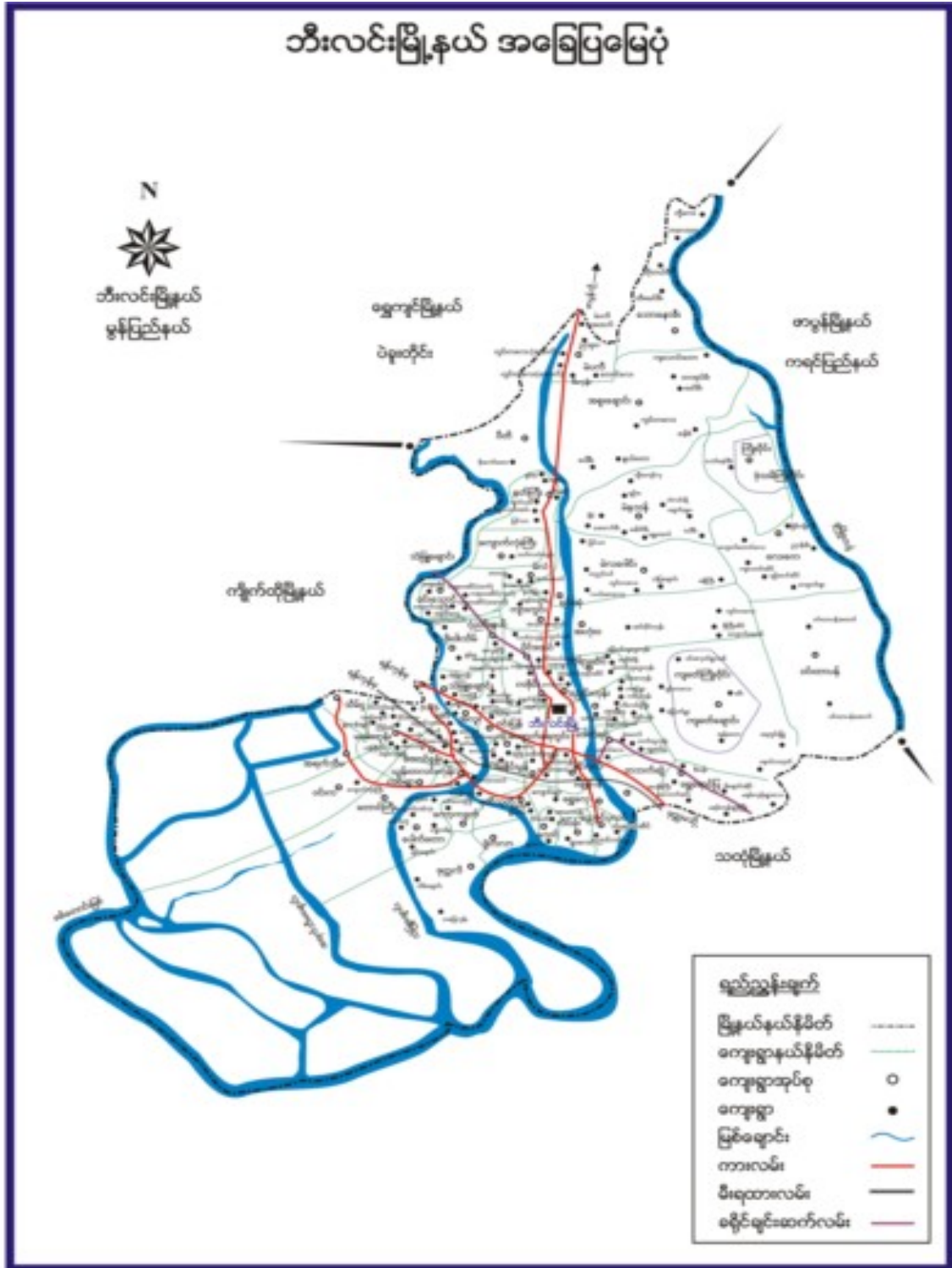

# ကျေးရွာအုပ်စုပြမြေပုံ

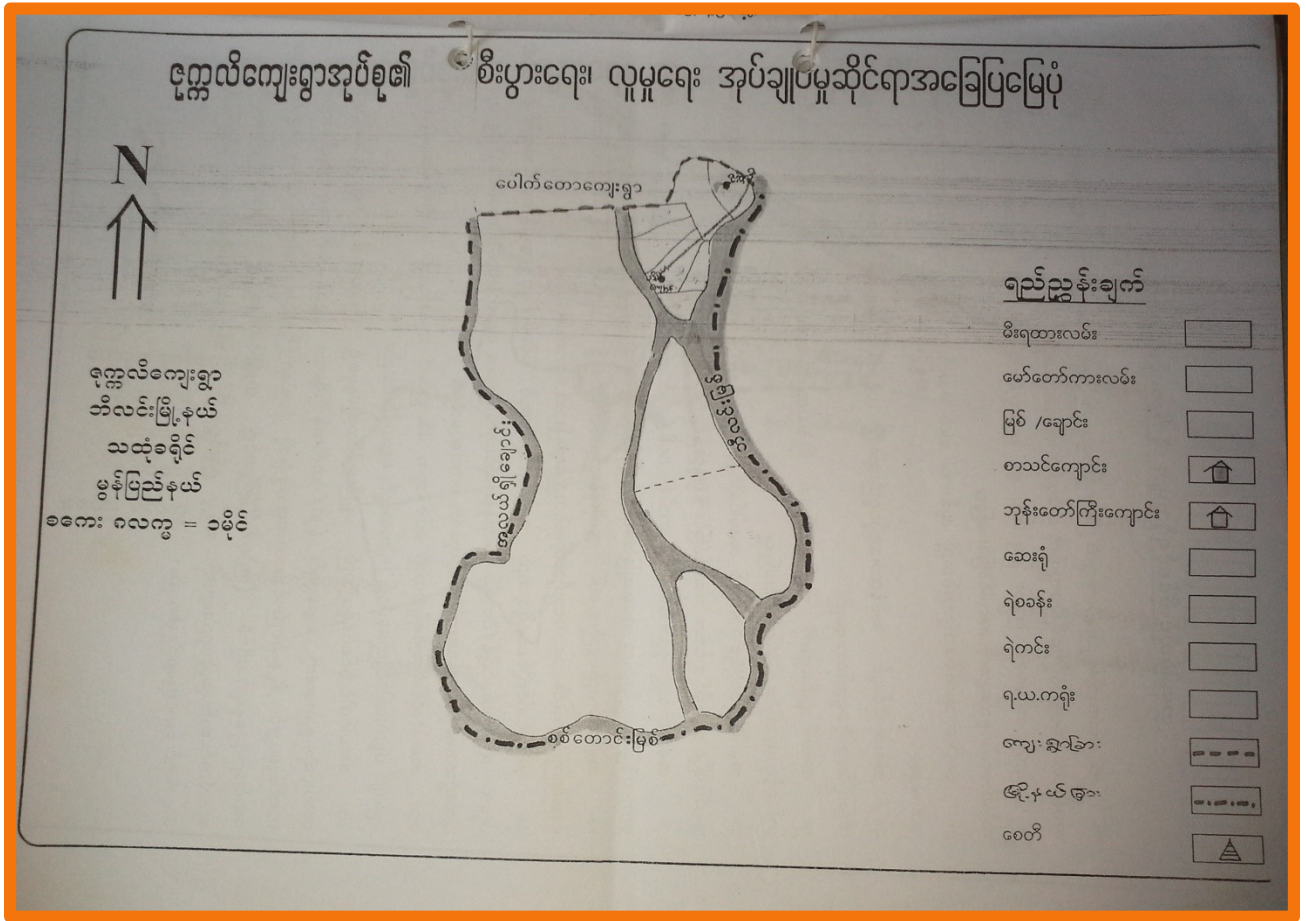

အုပ်စုတွင်ပါဝင်သော ကျေးရွာများမှာ

- ၁။ ဇုတ္တလီ
- ၂။ သိမ်ချောင်း
- ၃။ သပြေကုန်း
- ၄။ ဝှသောင်
- ၅။ ကျွန်းသာယာ
- ၆။ အောင်ဖေ
- ၇။ ငွေသောင်ယံ

၃။ကျေးရွာအတွင်းရှိစုစုပေါင်းအိမ်ထောင်စုနှင့် လူဦးရေ

အိမ်ထောင်စု	ကျား	မ	စုစုပေါင်း
၃၄၀	၇၀၀	၆၉၈	၁၃၉၈

လူမျိုးစု/လူမျိုးစုအိမ်ထောင်စု

အမျိုးအစား	အိမ်ထောင်စု	ကျား	မ	စုစုပေါင်း
ဗမာ	၃၄၀	၇၀၀	၆၉၈	၁၃၉၈
လူမျိုးရော	-	-	-	-

ထိခိုက်လွယ်အိမ်ထောင်စု

ထိခိုက်လွယ်အုပ်စု	အိမ်ထောင်စု	ကျား	မ	စုစုပေါင်း
သက်ကြီးရွယ်အို	-	-	-	၆၀
အမျိုးသမီး ဦးဆောင်	၃၀	-	-	၃၀
မသန်စွမ်း	-	-	-	၆
မြေယာမဲ့	-	-	-	-

ကျေးရွာရှိအခြေခံအဆောက်အအုံများ

ပညာရေး	ခြံစိပ်ပါ	ကျန်းမာရေး	ခြံစိပ်ပါ	ဘာသာရေး	ခြံစိပ်ပါ
အထက်တန်းကျောင်း		ဆေးရုံ		ဘုရား/စေတီ	✓
အလယ်တန်းကျောင်း		ကျန်းမာရေးဌာန		ဘုန်းကြီးကျောင်း	✓
မူလတန်းကျောင်း		ကျန်းမာရေးဌာနခွဲ		ဟိန္ဒူဘုရားကျောင်း	
မူကြိုကျောင်း	✓	ဆေးခန်း	✓	ခရစ်ယာန်ဘုရားကျောင်း	
အခြား(မူလတန်းကျောင်း)	✓	အခြား		ဗလီ	
မှတ်ချက်		မှတ်ချက်		မှတ်ချက်	

**အဓိကစီးပွားရေးလုပ်ငန်းများ**

စိုက်ပျိုးရေး	မွေးမြူရေး	အသေးစားစီးပွားရေးလုပ်ငန်းများ	အခြား
စပါး	ကျွဲ ၊ နွား	ဈေးဆိုင်	-

**ကျေးရွာအတွင်းအဓိကပိုင်ဆိုင်မှုများ**

ကျေးရွာပိုင်ဆိုင်မှုများ	စိုက်ပျိုးရေး	စားကျက်မြေ	သစ်တောမြေ	သဲ/ကျောက်ရရှိမှု	ရေတွင်း / ရေကန်	စက်ရေတွင်း
အရေအတွက်	၈၀၀ ဧက	-	-	၈/၄		-

**ကျေးရွာအတွင်းအခြားပိုင်ဆိုင်မှုများ**

ကျေးရွာပိုင်ဆိုင်မှုများ	ရေတင်စက်	ထွန်	ထယ်	ကျွဲ	နွား	အခြား
အရေအတွက်	၅	-	၈	၂၀	၂၀	-

**အခြားကျေးရွာရှိအသုံးပြုနိုင်သော အရင်းအမြစ်/ အချက်အလက်များ**

အရင်းအမြစ်	ဆေးခန်း	မူလတန်းကျောင်း	ဈေး	ကျွမ်းကျင်လုပ်သား	လုပ်သား	မြေတူးစက်	လမ်းကြိုတ်စက်
အရေအတွက်	၁	၁	-	၅	၃၀၀	-	-

ငွေကြေးရေးရာအဖွဲ့ကြောင့်

Date .....

ကျေးဇူးပြု၍ ငွေကြေးရေးရာအဖွဲ့

မြို့နယ် အစိုးရ

ရက်စွဲ အ ငွေကြေးရေးရာအဖွဲ့

ရက်စွဲ အ ၂၀.၇.၂၀၁၈

ငွေကြေးရေးရာအဖွဲ့သည် ဖွဲ့စည်းပေးခဲ့ပါသည်။ စာ ကျော်က သိကြားမင်း

ကောင်းကောင်းပေါ် ဖြစ်တတ်နေချိန်တွင် သိ ကြား မင်း၊ လက်ကြားမှ မြေမျှော်လေးများ

ကျွန်ုပ်တို့မှ စောင့်ရှောက်ပေးပါသည်။ ထိုမှတစ်ဆင့် နှစ်ခု နှစ်ခုများနေထိုင်လာကြ

သည် ပင်လယ်နှင့် နီးစပ်ကြောင်း ရှာဖွေဖော်ပြရန်အတွက် ရေယူပေးလိုအပ်

ကိစ္စကို ယူဆကြောင်း သိကြားမင်းမှ တစ်ဆင့် တဖြည်းဖြည်းဖြင့် များ ကျယ်ပြန့်လာပြီး

ပေါ်ပေါက်ပြီး ရေ ယူပေးလိုအပ်ကြောင်း၊ ငွေကြေးရေးရာအဖွဲ့သည် ရေယူပေးပေးကြောင်း

တခြားအဖွဲ့အစည်းများနှင့် ရေထွက်ပစ္စည်းများ ယူဆုံးလွန်၊ စားစာထက်လွန်များ

ရသည်။ ရောင်းဝယ်လာကြသည်။ တခြားအဖွဲ့ ကျေးဇူးပြု၍ နှစ်ခု နှစ်ခုများပဲ

ငွေကြေးရေးရာအဖွဲ့တွင် ယာယီအဖွဲ့ဝင်များပေးပို့ရန်အတွက် ငွေကြေးရေးရာအဖွဲ့သည်

အကြံပေးပေးပေး ဖြစ်ပါသည်။

၅။ လူမှုဆန်းစစ်ခြင်းနှင့်အကဲဖြတ်ခြင်းလုပ်ငန်းစဉ်(PSA/PRA)အကျဉ်းချုပ်ဇယား

လူထုပူးပေါင်းပါဝင်သော လူမှုဆန်းစစ်ခြင်းနှင့် အကဲဖြတ်ခြင်းလုပ်ငန်းစဉ် (PSA/PRA)

အကျဉ်းချုပ်ဇယား: **ဇယား ၈**

စဉ်	အကြောင်းအရာ	ရက်စွဲ	ဦးတည်အုပ်စု	တက်ရောက်သူ			အဓိကဆွေးနွေးချက်များ
				ကျား	မ	ပေါင်း	
၁	လူမှုစီးပွားအဆင့်သတ်မှတ်ခြင်း (Wealth Ranking)	၂၀.၉.၂၀	ချမ်းသာ၊အလယ်၊အလတ်၊နွမ်းပါး၊အလွန်နွမ်းပါး၊အုပ်စုများ	၁၆	၈၁	၅၀	ကျေးရွာလူမှုစီးပွားအုပ်စုများခွဲခြားသတ်မှတ်နိုင်ရေးအတွက်အခြေခံစံနှုန်းများသတ်မှတ်ခြင်း၊ကျေးရွာသားများနှင့်အများသဘောတူခွဲခြားသတ်မှတ်ခြင်း
၂	ရာသီခွင်ပြပြကွဲဒီနို (Seasonal Calender)	၂၀.၉.၂၀	ကော်မတီဝင် (အမျိုးသား/အမျိုးသမီးများ)	၁၆	၈၁	၅၀	ရာသီဥတု၊ရိုက်ပျိုးသီးနှံများ၊လယ်ယာလုပ်ငန်းများ၊နေ့စားလုပ်ငန်းများ၊မွေးမြူရေးလုပ်ငန်းများ၊ဝမ်းစာဖုလုံမှုနှင့်ပွဲတော်များ
၃	ကျေးရွာလူမှုရေးပြသယ်ဇာတမြေပုံ (Social map/resource map)	၂၀.၉.၂၀	ရပ်မီရပ်ဖ၊ကော်မတီဝင်များ	၁၆	၈၁	၅၀	အိမ်အမျိုးအစားများ၊အခြေခံအဆောက်အအုံများ၊လမ်းပန်းဆက်သွယ်ရေးအခြေအနေ၊လယ်ယာမြေများ၊မြစ်ချောင်းများ၊ရေတွင်း၊ရေကန်များနှင့်သစ်တောများ
၄	ပြဿနာသစ်ပင် (Problam tree)		အမျိုးသားများ၊ကော်မတီဝင်များ				ဆွေးနွေးထားသောအခြေခံအဆောက်အအုံများ၊အသက်မွေးဝမ်းကျောင်းလုပ်ငန်းများနှင့် ပညာရေးကျန်းမာရေး
၅	ပြဿနာသစ်ပင် (Problam tree)		အမျိုးသမီးများ				ဆွေးနွေးထားသော အခြေခံအဆောက်အအုံများ၊အသက်မွေးဝမ်းကျောင်းလုပ်ငန်းများ
၆	ကျေးရွာ၏ (၄)နှစ်စာ ဦးစားပေးအစီအစဉ်ပြဇယား	၂၀.၉.၂၀	အမျိုးသားအုပ်စု၊အမျိုးသမီးအုပ်စု၊လူငယ်အုပ်စု၊ရပ်မီရပ်ဖအုပ်စု	၆၅	၁၅၇	၂၀၀	အကျိုးပြုပြီးရေ အကျိုးခံစားခွင့်နှင့်အဓိကလိုအပ်ချက်များအပေါ် မူတည်၍ ဆုံးဖြတ်သည်။
၇	အဖွဲ့အစည်း ချိတ်ဆက်ပုံ (Venn Diagram)	၂၀.၉.၂၀		၁၅	၃၅	၅၀	ကျေးရွာအတွင်းရှိအဖွဲ့အစည်းများ မည်သည့်အတွက် မည်သည့်အဖွဲ့အစည်းများ ချိတ်ဆက်လုပ်ကိုင်မှု
၈	ပင့်ကူအိမ်ကွန်ယက် (Spider Web)	၂၀.၉.၂၀	အမျိုးသားများနှင့်အမျိုးသမီးများ	၁၅	၃၅	၅၀	အမျိုးသားများနှင့်အမျိုးသမီးများ တန်းတူအခွင့်အရေးရရှိမှုနှင့်မရရှိသည့်အကြောင်းအရင်းများ
၉	ပြဿနာအခွင့်အရေး၊လက်ရှိအခြေအနေနှင့်ပြောင်းလဲမှုညွှန်းကိန်းများ		ကျေးရွာလူထု				ပြဿနာအခွင့်အရေး၊လက်ရှိအခြေအနေကို သိရှိနိုင်ရန်နှင့်ပြောင်းလဲမှုညွှန်းကိန်းများ



(က) လူမှုရေးအရင်းအမြစ်ပြမြေပုံ

ကျေးရွာ Δ ငုက္ကလ်  
 မုတ်စု Δ ငုက္ကလ်

မြို့နယ် Δ အီးလင်း  
 ၇က်နွဲ Δ ၂၀.၄.၂၀၁၈



- |  |  |  |   |
|--|--|--|---|
|  - စာသင်ကျောင်း |  - ဘုန်းကြီးကျောင်း |  - ဖွဲ့စည်းလမ်း |  - မုတ်စုအုပ်စုအဖွဲ့ရုံး |
|  - ကျောက်       |  - မိတ်             |  - စာတင်        |  - စားသောက်              |
|  - စေတီ         |  - ထုတ်ဖော်         |  - ကျောင်း      |   |

က။လူမှုရေးအရင်းအမြစ်ပြုပြင်ဆောင်ရွက်ခြင်းနှင့် သုံးသပ်ချက်

ယူဇူဇူ၊ စာရင်းစာရင်းပြုစုခြင်းနှင့် သုံးသပ်ချက် <sup>Date</sup> .....

ကျေးဇူး Δ ဇူဇူ

မြို့နယ် Δ ဘီးလင်း

ရပ်စဲ Δ ဇူဇူ

ရက်စွဲ Δ ၂၀.၇.၂၀၁၈

မွန်ပြည်နယ် ဘီးလင်းမြို့ ဇူဇူကျေးဇူးရပ်စဲ ဇူဇူကျေးဇူးတွင် ဖိတ်စားစဉ်

(၁၄၀) ခန့်ရှိပြီး စောလှမ်းစုများသာ နေထိုင်ကြသည် တစ်စုက ဗုဒ္ဓဘာသာကိုသာ

ကိုးကွယ်ကြသည် ဖမ်းဆီးမှု (၇၀၀) ခန့်ရှိပြီး ဖမ်းဆီးမှု (၆၅၈)

ခန့်ရှိကြသည်။ ဖမ်းဆီးမှု ဖိတ်စားစဉ် (၁၁၀) ခန့်ရှိပြီး ဖမ်းဆီးမှု

စဉ် (၈၀) ခန့်ရှိသည်။

ရေပူပန်းမှုကိုသာ ဖိတ်စားမှုကိုသာ ဆောင်ရွက်သည် ပင်လယ်နှင့် နီးစပ်စွာ

ရေပူပန်းမှုသည် ရေပူပန်းမှုသည် ရေပူပန်းမှုကို ရေပူပန်းမှုသည် ဆောင်ရွက်

ရေပူပန်းမှု ကန်ရေကိုသာ တစ်စုက ဖိတ်စားမှုဖြင့် ရေပူပန်းမှု ရေပူပန်းမှု

ဆက်သွယ်မှုများ ဖိတ်စားမှုနှင့် ဖိတ်စားမှုများ ရေပူပန်းမှုများ

မူပိုင်မှုနှင့် ဆက်သွယ်မှုများ ကျန်းမာရေးနှင့် ပတ်သက်၍ ကိုယ်တိုင်ကိုယ်စီ ဆောင်ရွက်

မှုရှိသည် ဆက်သွယ်မှုများ တစ်စုက သုံးစွဲမှုများကို ဆက်သွယ်မှုများ

ဆက်သွယ်မှုများနှင့် ပတ်သက်မှု မရှိပါ

ခ။ ဥစ္စာနေကြွယ်ဝမှု အဆင့်အတန်း သတ်မှတ်ခြင်းနှင့် အသက်မွေးဝမ်းကြောင်းပြဇယား

ဥစ္စာနေ ကြွယ်ဝမှု အဆင့်အတန်းသတ်မှတ်ခြင်းနှင့်  
အသက်မွေးဝမ်းကြောင်းပြဇယား

ကျေးရွာ - ဧကွယ်  
ကျေးရွာအုပ်စု - ဧကွယ်

မြို့နယ် - ဘီးလင်း  
နေ့စွဲ - ၂၀၂၁.၁၂.၁၈

အမျိုးအစား	ပိုင်ဆိုင်မှု	အသက်မွေးဝမ်းကြောင်း	အိမ်ထောင်စု	%
ပြေလည်သော မိသားစု	ကား၊ စက်ပျံ၊ နယ်၊ ဆော်ဟာဂျီ၊ ဆိုကေယံ၊ ဤ	ကဏ္ဍစား၊ စားစား၊ ကျွတ်စား၊	၂၀	၅.၈၈%
အသင့်အတင့် ပြေလည်သော မိသားစု	စက်ပျံ၊ ဆိုကေယံ၊ ဆော်ဟာဂျီ	ကျွတ်စား၊ ကဏ္ဍစား၊ စားစား	၅၀	၁၄.၇၁%
မပြေလည်သော မိသားစု	မရှိ	ကျွတ်စား	၂၇၀	၇၉.၄၁%
နွမ်းပါးသော မိသားစု				
စုစုပေါင်း			၃၄၀	၁၀၀%

ပါဝင်ဆွေးနွေးသူ - ကျား ( ၁၆ ) ဦး၊ မ ( ၁၇ ) ဦး  
စုစုပေါင်း - ၃၃ ဦး

ဦးဆောင်ဆွေးနွေးသူ - ဒေါ်ယုမင်းစာ၊  
မှတ်တမ်းတင် - ဒေါ်ယုမင်းစာ၊



၈။ အရင်းအမြစ်ပိုင်ဆိုင်မှုပြ ဇယား

အရင်းအမြစ်များသုံးစွဲမှုပုံစံပြဇယား

ကျေးရွာ  
အုပ်စု

- ဇူနိုက်  
- ဇူလိုင်

မြို့နယ်  
ရက်စွဲ

- ဘီးလင်း  
- ၂၀၁၇.၀၉.၂၀၁၈

ကျား	မ	ကျား+မ
ပင်လယ် ချောင်း စက်ပြေ ကား ဆော်လာဗို	နတ်ချယ်စက်	ဆိုက်ကယ် ကျောက် စားစားကျောင်း ဆေးစားဆေး ပယ် ခါး ကက်ကြေး

အရင်းအမြစ်ထိန်းချုပ်မှု ပုံစံပြဇယား

ကျား	မ	ကျား+မ
		ဆိုက်ကယ် ကျောက် စားစားကျောင်း ဆေးစားဆေး ပယ် ခါး ကက်ကြေး

ပါဝင်ဆွေးနွေးသူ - ကျား ( ၁၆ ) ဦး၊ မ ( ၅၄ ) ဦး  
စုစုပေါင်း - ၇၀ ဦး

ဦးဆောင်ဆွေးနွေးသူ - ဦးစိုးကျော်  
မှတ်တမ်းတင်သူ - ဦးစိုးကျော်

၈။ အရင်းအမြစ်ပိုင်ဆိုင်မှုပြဇယား သုံးသပ်ချက်

စာရင်းအမြစ်များအပေါ် ပိုင်ဆိုင်မှုနှင့် အသုံးချမှု Date .....

ကျေးရွာ ၏ ငွေထုပ်

မြို့နယ် ၏ အိမ်ထောင်

ရုပ်စုံ ၏ ငွေထုပ်

ရက်စွဲ ၏ ၂၀.၇.၂၀၁၈

ငွေထုပ်ကျေးရွာတွင် ပင်လယ်၊ ချောင်း၊ စက်ကျွန်း၊ ကား၊ စောင့်ယာချို

တို့ကို မပျိုးထားများကသာ အသုံးပြုကြသည်။

ရုပ်စုံရေကန်ကို မပျိုးထားကသာ အသုံးပြုကြသည်။

ဆိုင်ကယ်၊ ရေကန်၊ အသံကျောင်း၊ ဆေးစားခန်း၊ လယ်၊

ခါး၊ ကက်ကြေး စသည်တို့ကို မပျိုးထား မပျိုးထား တစ်စုတည်း အသုံးပြုသည်။

# ဃ။ ရာသီခွင်ပြ ပြက္ခဒိန်

## ရာသီခွင်ပြဇယား

ကျေးရွာ - ဧကူလီ

မြို့နယ် - ဘွဲ့.ပင်း

ကျေးရွာအုပ်စု - ဧကူလီ

ရက်စွဲ - ၈-၇-၂၀၁၅

အကြောင်းအရာ	တန်ခူး	ကဆုန်	နယုန်	ဝါဆို	ဝါခေါင်	တော်သလင်း	သီတင်းကျွတ်	တန်ဆောင်မုန်း	နတ်တော်	ပြာသို	တပို့တွဲ	တပေါင်း
ရာသီဥတုအခြေအနေ												
စိုက်ပျိုးရေး (စပါး)	-	-	ဖြနောင်း	မခိုက်	ခိုက်	ခိုက်	ရိတ်	ရိတ်	ရိတ်	ခင်းနှင်း	ရှာင်း	ရှာင်း
မွေးမြူရေး (ကြက်၊ ဝက်)	မွေး/ရှာင်း	မွေး/ရှာင်း	မွေး/ရှာင်း	မွေး/ရှာင်း	မွေး/ရှာင်း	မွေး/ရှာင်း	မွေး/ရှာင်း	မွေး/ရှာင်း	မွေး/ရှာင်း	မွေး/ရှာင်း	မွေး/ရှာင်း	မွေး/ရှာင်း
ရေယူပုံစံ	ပင်လယ်ခွက်ရှာင်း	ပင်လယ်ခွက်ရှာင်း	ပင်လယ်ခွက်ရှာင်း	ပင်လယ်ခွက်ရှာင်း	ပင်လယ်ခွက်ရှာင်း	ပင်လယ်ခွက်ရှာင်း	ပင်လယ်ခွက်ရှာင်း	ပင်လယ်ခွက်ရှာင်း	ပင်လယ်ခွက်ရှာင်း	ပင်လယ်ခွက်ရှာင်း	ပင်လယ်ခွက်ရှာင်း	ပင်လယ်ခွက်ရှာင်း
ပွဲတော်	သင်္ကြန်	-	-	သင်္ကြန်၊ ကပ်ဖွဲ့	-	ဆွမ်းတော်ပွဲ	-	-	ကထိန်ပွဲ	-	မဇ္ဈိမပွဲ	တော်ပွဲ
ကျန်းမာရေး	ဝမ်းပျက်	-	တုတ်ကျွေး	တုတ်ကျွေး	-	-	တုတ်ကျွေး	-	-	-	ဝမ်းပျက်	ဝမ်းပျက်

ပါဝင်ဆွေးနွေးသူ - ၈ - ၁၆ , ၁၈ - ၈၄  
 စုစုပေါင်း - ၅၀ ဦး

ဦးဆောင်ဆွေးနွေးသူ - ဒေါ်လှမင်းကျေး  
 မှတ်တမ်းတင်သူ - ဒေါ်လှမင်းကျေး

ယ။ ရာသီခွင်ပြ ပြက္ခဒိန် သုံးသပ်ချက်

ရာသီခွင်ဖြူ ဇယား သုံးသပ်ချက်

Date .....

ကျေးဇူး ၏ ဇွန်လ

မြို့နယ် ၏ ဘီးလင်း

မုတ်စု ၏ ဇွန်လ

ရက်စွဲ ၏ ၂၀.၇.၂၀၁၈

ဇွန်လကျေးဇူးသည် ဝယ်ယူသူများကို ရာသီခွင်ကို ဖော်ပြပေးသည်

ရေလျှပ်စီးကိုသာ တနှစ်ပတ်လုံး ဖော်ပြပေးသည် မပျိုးဆား မပျိုးသစ်တို့၏ ဝေငွေ

ခွဲပေး မတူညီကျသည်ကို တွေ့ရသည်။ မရည်မကိုင်အခွင့်အလမ်း နည်းပါးခြင်း အိမ်ပျက်စွဲများ

ဆောင်ရွက်ရခြင်း အလုပ်အကိုင်ရှားပါးခြင်း လုပ်အားခ တစ်တူမဟုတ်ခြင်း တို့ကြောင့် ဖြစ်သည်

တို့ကြောင့် တခြားဆောင်ရွက်ပေးရန် အလုပ်အကိုင် ရှာဖွေရန် လုပ်ကိုင်ကြသည်။

ကြက်၊ ဝက် တို့ကို တနှစ်ပတ်လုံး စွေးဖြူကြသည် ဤ၊ နွားများကိုလည်း တနှစ်

တလုံးစွေးဖြူကြသည် ကျန်းမာရေးမှာ မိုးခိုခင်းတွင် တုတ်တော့ဖြစ်ပေးခြင်း၊ ဇွန်လအိ

တွင် ဝမ်းပျက်ဝမ်းပျော့ကုသမှုများ ဖြစ်ပေါ်ပါသည်။ ပွဲတော်များမှာ တန်ခူးလတွင်

သင်္ကြန်ပွဲ၊ ဝါဆိုလတွင် ဝါဆိုသင်္ကြန်ကပ်ပွဲ၊ တော်သလင်းလတွင် ဆွမ်းဇာတင်းပွဲ၊ နတ်တော်

လတွင် ကတိန်ပွဲ တပို့တွဲလတွင် ပဗ္ဗာန်ပွဲ တပေါင်းလတွင် နတ်ပွဲများ ဖြစ်ပေါ်ပေးပါသည်။



င။ ပင့်ကူအိမ်သုံးသပ်ခြင်း

ပင့်ကူအိမ်သုံးသပ်ချက်

ကျေးရွာ Δ ဇူလိုင်လ

ကျေးရွာလုပ်စု Δ ဇူလိုင်လ

မြို့နယ် Δ ဘီးလင်း

ရက်စွဲ Δ ၂၀.၄.၂၀၁၈

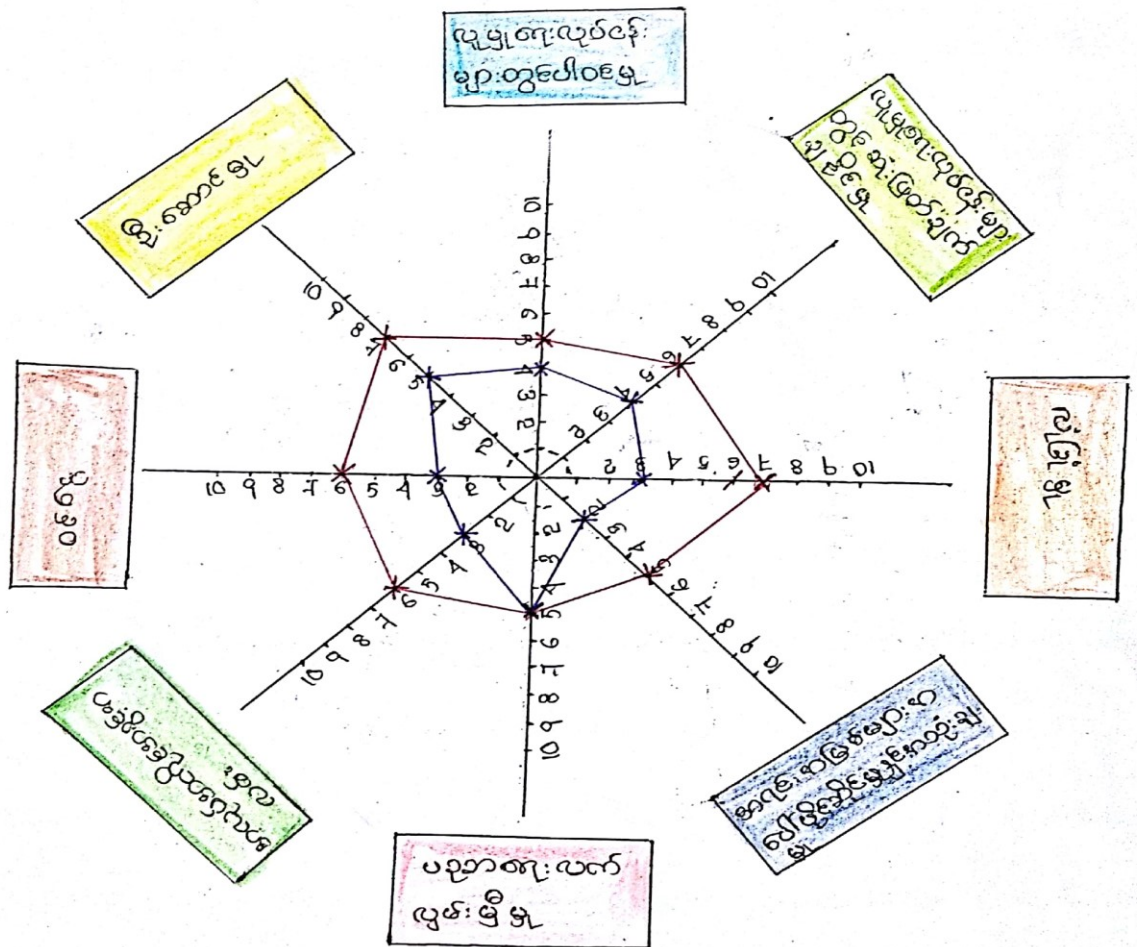

ပါဝင်ဆွေးနွေးသူ - က-၁၅, မ-၃၅  
 စုစုပေါင်း - ၅၀ ဦး

ဦးဆောင်သူ - ဦးစိုးမောင်  
 မှတ်တမ်းတင်သူ - ဦးစိုးမောင်

င။ ပင့်ကူအိမ်သုံးသပ်ခြင်း သုံးသပ်ချက်

ပင့်ကူအိမ် သုံးသပ်ဆွေးနွေးခြင်း

Date .....

ကျေးဇူး Δ ဇူလိုင်

မြို့နယ် Δ ဘီးလင်း

ရပ်ရွာ Δ ဇူလိုင်

ရက်စွဲ Δ ၂၀၁၈. ၉. ၂၀

ဇူလိုင်ကျေးဇူးတွင် မမျိုးသမီးသည် ကျွမ်းကျင်စွာ ပါဝင်ဆောင်ရွက်  
 နေကျစာစာလည်း ဦးစားမှုမရှိဘဲ နှိုးနှိုးပြတ်ချက်ချသည့် အခါတွင် ကားနည်းများရှိသည့်  
 အလုပ်အကိုင် အခွင့်အလမ်း နည်းပါးခြင်း လုပ်ကားခ တစ်နှုန်းတို့ဖြင့် တို့ကြောင့်  
 မမျိုးသမီးတို့၏ ဝင်ရောက်မှုလျက်ရှိသည့် ရိုးရာဓလေ့ ထုံးထမ်းများ၏ ကွင်းပိုင်းခြင်း  
 ဖြစ်ကို ဖိစီးပျက်စီးမှု ကားနည်းခြင်း ဖိစီးမှုများနှင့် အချိန်ကုန်ခြင်း ပညာကျ  
 အသိပညာနည်းခြင်း ဖြစ်ပေစေသည့်အခါ နည်းပါးခြင်းတို့ကြောင့် မမျိုးသမီး ၂၀ ဖြစ်စားတို့  
 တတ်ရေး မတွက် မစီမံ စီမံကိန်းများပေးခြင်းဖြစ်သည်။  
 မမျိုးသမီးများမတွက် စွမ်းရည်ဖြင့် သင်တန်းပေးခြင်း မမျိုးသမီးများ ထူးချွန်  
 စာ ဦးစားပေးလုပ်ငန်းများ ဆောင်ရွက်ပေးခြင်း ၊ စာတတ်သုံး ရေကန်များ ပြုလုပ်ပေးခြင်း  
 ကျောင်းခြံအစဉ်ဆုံး ကာကွယ်ပေးခြင်း အခက်အခဲ ဝမ်းကြောင်းမတွက် ဖိစီးမှုများ ပညာများ  
 သင်ပေးခြင်းဖြင့် မမျိုးသမီးများ၏ အလုပ်အကိုင် အခွင့်အလမ်း များလာပြီး ဝင်ရောက်  
 တွေ့တတ်လာမည်။

၈။ ပင်းကားချပ်

အဖွဲ့အစည်းချိတ်ဆက်မှုပြဇယား

ကျေးရွာ - ဇူနီယာ  
 ကျေးရွာအုပ်စု - ဇူနီယာ

မြို့နယ် - ဘီးလင်း  
 ရက်စွဲ - ၂၀၁၈.၀၉.၂၀

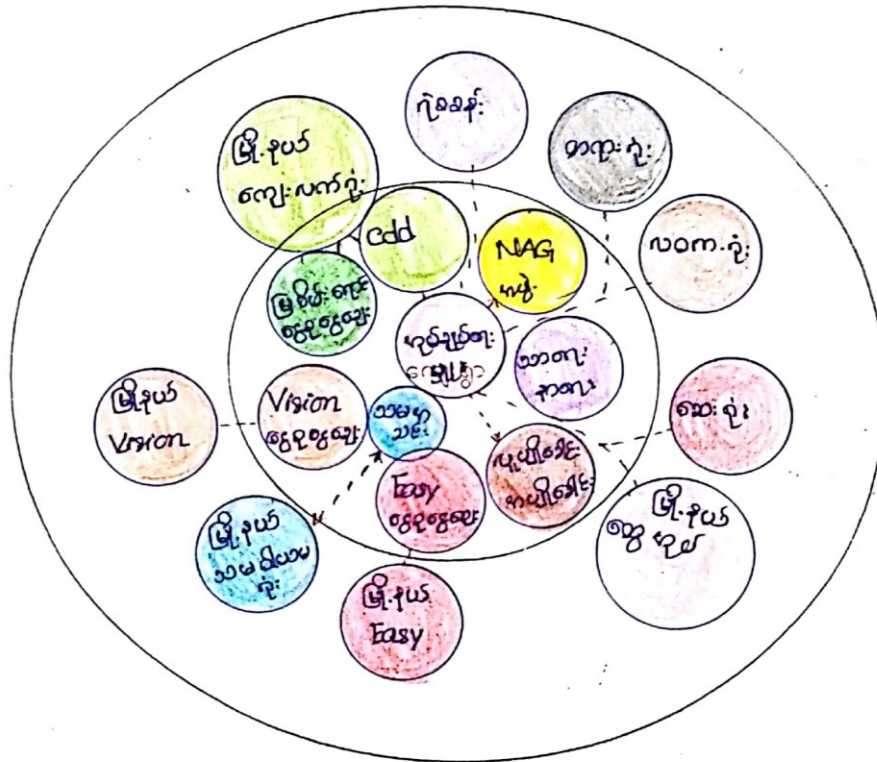

ပါဝင်ဆွေးနွေးသူ - ၈-၁၅, ၈-၈၅  
 စုစုပေါင်း - ၅၀ ဦး

ဦးဆောင်ဆွေးနွေးသူ - ဒေါ်ယမင်းစော  
 မှတ်တမ်းတင်သူ - ဒေါ်ယမင်းစော

အဖွဲ့အစည်းချိတ်ဆက်မှုပြဇယား

ကျေးရွာ - ဇုက္ကလီ

မြို့နယ် - ဘီးလင်း

ကျေးရွာအုပ်စု - ဇုက္ကလီ

ရက်စွဲ - ၂၀.၇.၂၀၁၈

စဉ်	ကျေးရွာအတွင်းရှိ အဖွဲ့အစည်းများ	စဉ်	ကျေးရွာပြင်ပရှိ အဖွဲ့အစည်းများ

ပါဝင်ဆွေးနွေးသူ = ကျား ( ၁၅ )ဦး၊ မ ( ၅၅ )ဦး  
 စုစုပေါင်း = ၇၀ဦး

ဦးဆောင်ဆွေးနွေးသူ = ဒေါ်ယမမစော  
 မှတ်တမ်းတင်သူ = ဒေါ်ယမမစော

၈။ ပင်းကားချပ် သုံးသပ်ချက်

အဖွဲ့အစည်း ချိတ်ဆက်မှု ဖြစ်ပေစား သုံးသပ်ချက် Date .....

ကျေးရွာ ၏ ဇုလ္လင်

မြို့နယ် ၏ အီးလင်း

ရပ်စု ၏ ဇုလ္လင်

ရက်စွဲ ၏ ၂၀.၄.၂၀၁၈

ဇုလ္လင်ကျေးရွာ၏ ရပ်ချုပ်ရေး ဖွဲ့စည်းပုံ အခြေခံဥပဒေ၊ ဖွဲ့စည်းပုံ အခြေခံဥပဒေကို အဓိက ဦးဆောင်ပေးသည့် ကျေးရွာအတွင်းရှိ ဖွဲ့စည်းပုံ အခြေခံဥပဒေနှင့် ချိတ်ဆက်မှုများပါ ရှိသည်။

ကျေးရွာအတွင်းရှိ ရပ်စိုက်မှု၊ လူမှုရေး၊ အကျိုးစီးပွား၊ အကျိုးစီးပွားများသည် ကျေးရွာ၏ အကျိုးစီးပွား ဖွဲ့စည်းပုံများတွင် အဓိကပါဝင် ဆောင်ရွက်သည်။ ရပ်ချုပ်ရေး ဖွဲ့စည်းပုံ အခြေခံဥပဒေနှင့် မြို့နယ်ရှိ အဖွဲ့အစည်း၊ အဖွဲ့အစည်း၊ အဖွဲ့အစည်း၊

လ.ဝ.လ. ခုံ၊ အဖွဲ့အစည်း၊ မြို့နယ်ကျေးလက် ဖွဲ့စည်းပုံ အခြေခံဥပဒေကို အဓိကအဖြစ် ဆောင်ရွက် ရှိသည်။ ကျေးရွာဖွဲ့စည်းပုံ အခြေခံဥပဒေကို ဝင်ရောက်လာသော အဖွဲ့အစည်းများနှင့် ကျေးရွာဖွဲ့စည်းပုံ အခြေခံဥပဒေကို အကျိုးစီးပွား ပါဝင်ရေး စည်းရုံး ဆောင်ရွက်ပေးပါသည်။

သဘာဝအား အကျိုးစီးပွား (သို့) အကျိုးစီးပွား ပေါ် အခြေအနေများ ကြိုတင်ပြင်ဆင် ဆောင်ရွက်ပေးပါသည်။

ဆ။ အမျိုးသား/ အမျိုးသမီး အခက်အခဲများ

ဇ။ ကျေးရွာမှော်မှန်းချက် (အမျိုးသား/ အမျိုးသမီး)

Date .....

ကျေးဏှ    Δ    ဇူလိုင်လ	မြို့နယ်    Δ    ဘီးလင်း
ခုတ်    Δ    ဇူလိုင်လ	ရက်စွဲ    Δ    ၂၀. ၇. ၂၀၁၈

ကောက်ခံ                    ကျား    ၄    မ

ကျောင်းခြံခင်းရိုးမရှိ၍ ကျောင်းဝန်းမယုံခြုံသည့်ကောက်ခံ

ကျန်းမာရေးကုသမှု နည်းပါးမှုကောက်ခံ

ကုသရေးကုသရေးမဆောင်ရွက်သဖြင့် ဖွံ့ဖြိုးရေးကွက် ခင်းပေးခြင်းမရှိ ကောက်ခံ

ကုသရေးကုသရေးမရှိဘဲ ပါးစာကြောင့် ဝေငွေခင်းပါးမှု ကောက်ခံ

သားဝေးကွက်ကုသမှုနှင့်ပတ်သက်ကာ ကုသမှုနည်းပါးမှု ကောက်ခံ

မွေးမြူရေးနှင့် ကုသရေး ကုသမှုနည်းပါးမှု ကောက်ခံ

ကွက်ကွင်းလမ်း မကောင်း၍ သွားယာရ မဆင်မဖြေသည့် ကောက်ခံ

မျှော် မှန်းချက်                    ကျား    ၄    မ

ကျန်းမာရေး ကုသမှု တိုးပွားလာမည်။

ကျောင်းခြံခင်းရိုးရှိလာပြီး ကျောင်းဝန်းယုံခြုံလာမည်။

ကုသရေးကုသရေးနှင့် ပတ်သက်ကာ ကုသမှု တိုးပွားလာမည်။

သားဝေးကွက်ကုသမှုနှင့် ပတ်သက်ကာ ကုသမှု တိုးပွားလာမည်။

မွေးမြူရေးနှင့် ကုသရေး ကုသမှု တိုးပွားလာမည်။

ခင်းပေးရေးမဆောင်ရွက်ဘဲ ဖွံ့ဖြိုးရေးကွက် ဆုံးဖြတ်ရာ ရေကန်ရှိလာမည်။

ကွက်ကွင်းလမ်းကောင်းလာပြီး လမ်းပန်းဆက်သွယ်ရေး မဆင်မဖြေလာမည်။

၅။ ဦးစားပေးလုပ်ငန်းများ

Date .....

ကျေးဇူး ၎င်း ငုတ္တလီ  
မုတ်စု ၎င်း ငုတ္တလီ

မြို့နယ် ၎င်း ဘီးလင်း  
၇က်စွဲ ၎င်း ဘ. ၄. ၂၀၁၈

ဦးစားပေး လုပ်ငန်းစဉ်များ ၈ + ၆

၁. လမ်း မြေ ကန့်သတ် တည်ဆောက်ခြင်း
၂. ကျောင်းခြံ စည်းရုံး ကာရံခြင်း
၃. အစည်းဝေး ခန်းမ ဆောင် တည်ဆောက်ခြင်း

အကျုံးမဝင်စွာ ဦးစားပေး လုပ်ငန်းစဉ်များ ၈ + ၆

၁. လယ်ယာသုံး စက်ကိရိယာဖြင့် သင်တန်း
၂. လက်သမား သင်တန်း
၃. ဝန်ရုံ သင်တန်း
၄. ရှေ့ဦးသူနာပြု သင်တန်း
၅. ရွေးမြူရေးနှင့် တုသရေး သင်တန်း
၆. စက်ချယ်သင်တန်း
၇. အလှူဖြင့် သင်တန်း
၈. သဘာဝစားနပ်ရိက္ခာ လုပ် ကာကွယ်ရေး အသိပညာပေး စောင့်ရှောက်မှုများ

၇။ ကော်မတီဝင်များရွေးချယ်ခြင်းနှင့် ကျေးရွာ ဖွံ့ဖြိုးရေး အစီအစဉ် ဆောင်ရွက်မှု မှတ်တမ်းဓါတ်ပုံများ





၈။ ကော်မတီဝင်များစာရင်း

ကျေးရွာစီမံကိန်းအထောက်အကူပြုကော်မတီ

ကျေးရွာ - ဇူကျွယ်  
 ကျေးရွာအုပ်စု - ဇူကျွယ်

မြို့နယ် - ဘီးယန်း  
 ၇၇၅ - ၂၀-၇-၂၀၁၈

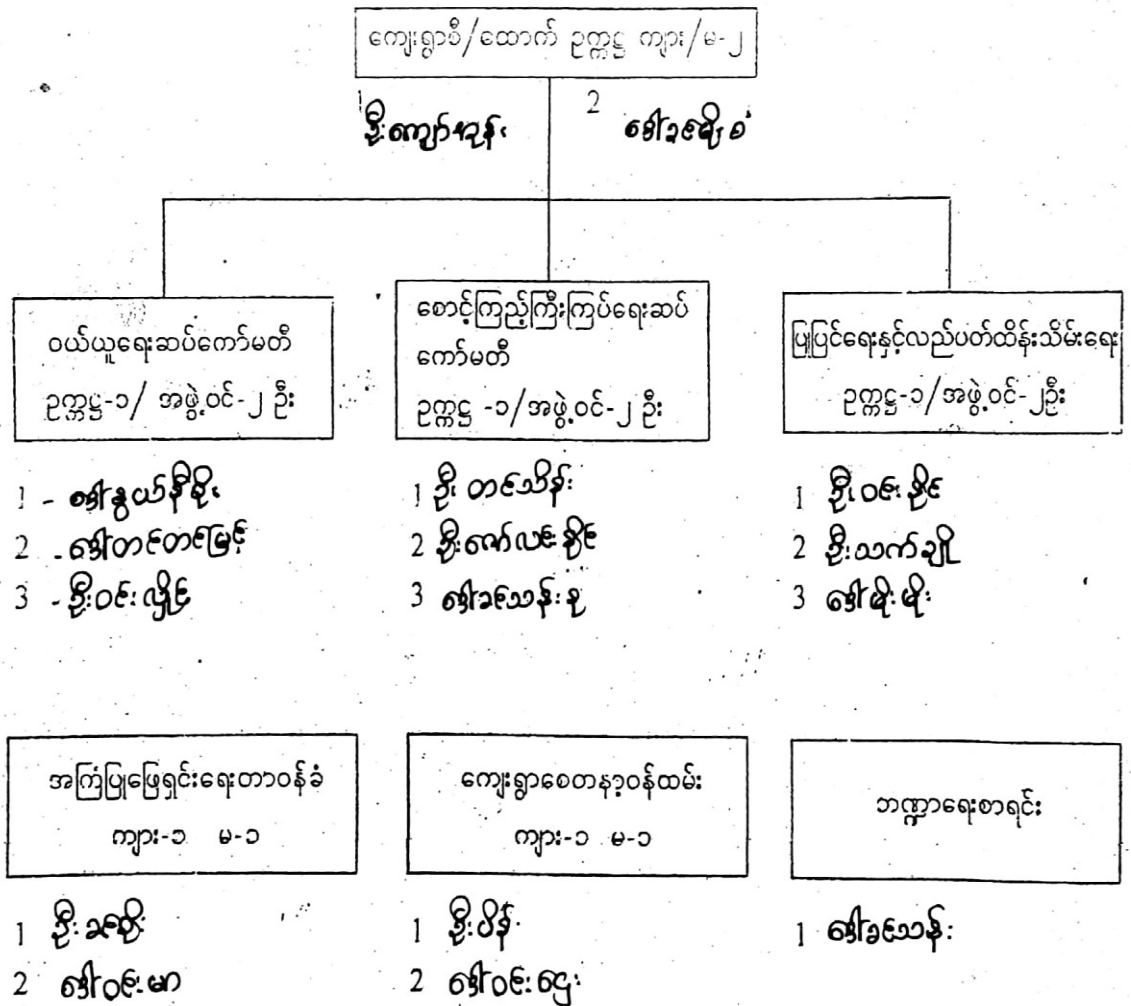

၉။ ကျေးရွာအချက်အလက်ပုံစံ (၁)

ပုံစံ ၈-၁ ကျေးရွာအခြေခံ အချက်အလက်များ (Form PC 1)

1

လမ်းညွှန်ချက်/ ကျေးရွာတစ်ရွာသို့ ပထမဆုံး မိတ်ဆက်ခရီးသွားရောက်သောအခါ လူထုစည်းရုံးရေးမှူးသည် ကျေးရွာခေါင်းဆောင်များအား ကျေးရွာအချက်အလက်များကို မေတ္တာရပ်ခံ၍ တောင်းခံရသည်။ ဤအချက်အလက်များကို စီမံကိန်းမိတ်ဆက်အစည်းဝေးမတိုင်မီ တောင်းခံရမည်။ စီမံကိန်းမိတ်ဆက်အစည်းဝေးတွင် လူထုစည်းရုံးရေးမှူးသည် ဤအချက်အလက်များအား စစ်ဆေးပြီး မှန်ကန်အောင် ပြုလုပ်ရမည်။ ပြီးနောက်တွင် လူထုစည်းရုံးရေးမှူးမှ သတင်းအချက်အလက်ထဲသို့ Tablets မှတစ်ဆင့် ဖြည့်သွင်းရမည်။

ကျေးရွာ အုပ်ချုပ်ရေးမှူး အမည် ဦးကျော်စွန်း	ကျေးရွာအုပ်ချုပ်ရေးမှူး၏ ဖုန်းနံပါတ် ၀၇၇၅၅၅၀၀၆၆၆	၀၇၇၅၅၅၀၀၆၆၆	လူထုစည်းရုံးရေးမှူး၏ အမည် ဒေါ်ယုမာရီဇော်
ပြည်နယ်၊ တိုင်းဒေသကြီး မှု	မြို့နယ် ဘီးပင်	ကျေးရွာအုပ်စု ဇုတ္တီ	ကျေးရွာ ဇုတ္တီ

(က) လူဦးရေ

လူမျိုးစု	အိမ်ထောင်စုအရေအတွက်	ကိုးကွယ်သည့်ဘာသာ	အိမ်ထောင်စုအရေအတွက်
လူမျိုးစု (၁)-----	၃၄၀	ဘာသာ(၁)-----	၃၄၀
လူမျိုးစု (၂)-----		ဘာသာ(၁)-----	
လူမျိုးစုရော-----		ဘာသာရော-----	

	အမျိုးသား(အရေအတွက်)	အမျိုးသမီး(အရေအတွက်)
လူဦးရေ	၇၀၀	၉၉၈
အိမ်ထောင်ဦးစီး	၃၂၅	၁၅

(ခ) လက်လှမ်းမီ အသုံးပြုနိုင်သည့် အဆောက်အဦများ

စာသင်ကျောင်း	အမှတ် ခြံပေါ်	ကျန်းမာရေး	အမှတ် ခြံပေါ်	ဘာသာရေး အဆောက်အဦ	အမှတ် ခြံပေါ်
အထက်တန်းကျောင်း	<input type="checkbox"/>	ဆေးရုံ	<input type="checkbox"/>	စေတီ	၉၁
အလယ်တန်းကျောင်း	<input type="checkbox"/>	ကျန်းမာရေးဌာန	<input type="checkbox"/>	ဘုန်းကြီးကျောင်း	၉၁
မူလတန်းကျောင်း	၉၁	ကျန်းမာရေးဌာန	<input type="checkbox"/>	ဟိန္ဒူဘုရားကျောင်း	<input type="checkbox"/>
မူကြိုကျောင်း	၉၁	ဆေးဓာတ်ခန်း	<input type="checkbox"/>	ခရစ်ယာန်ကျောင်း	<input type="checkbox"/>
အခြား	<input type="checkbox"/>	အခြား	<input type="checkbox"/>	ဗလီ	<input type="checkbox"/>
				အခြား	<input type="checkbox"/>
မှတ်ချက်		မှတ်ချက်		မှတ်ချက်	

(ဂ) ကျွမ်းကျင်သူများမှတ်တမ်း၊ ကျေးရွာတွင် နေထိုင်သော သို့မဟုတ် တခြားရွာမှ လာရောက်သော ကျွမ်းကျင်သူများ

	(၁) စာသင်ကျောင်း		(၂) ကျန်းမာရေး			(၃) လက်မှု ပညာရှင်		
	ရွာတွင် နေထိုင် သူ	အခြား ရွာတွင် နေထိုင်သူ		ရွာတွင် နေထိုင် သူ	အခြား ရွာမှ လာသူ		ရွာတွင် နေထိုင် သူ	အခြား ရွာမှ လာသူ
မူလတန်းပြ ဆရာ၊ ဆရာမ	<input type="checkbox"/>	၉၁	ဆရာဝန်	<input type="checkbox"/>	<input type="checkbox"/>	လက်သမား	၉၁	<input type="checkbox"/>
အထက်တန်းပြ ဆရာ၊ ဆရာမ	<input type="checkbox"/>	<input type="checkbox"/>	လက်ထောက် ကျန်းမာရေးမှူး	<input type="checkbox"/>	<input type="checkbox"/>	ပန်းရံ	၉၁	<input type="checkbox"/>
အလယ်တန်းပြ ဆရာ၊ ဆရာမ	<input type="checkbox"/>	<input type="checkbox"/>	အမျိုးသမီး ကျန်းမာရေး ဆရာမ	၉၁	<input type="checkbox"/>	လျှပ်စစ် ဆိုင်ရာ	<input type="checkbox"/>	<input type="checkbox"/>
မူကြို ဆရာ၊ ဆရာမ	၉၁	၉၁	အရံ သားဖွား	<input type="checkbox"/>	<input type="checkbox"/>	ရေပိုက် သူယ်သူ	<input type="checkbox"/>	<input type="checkbox"/>
အခြား	<input type="checkbox"/>	<input type="checkbox"/>	ပြည်သူ့ ကျန်းမာရေး လုပ်သား (၁)/ (၂)	<input type="checkbox"/>	<input type="checkbox"/>	စက်ပြင် ဆရာ	<input type="checkbox"/>	<input type="checkbox"/>
မှတ်ချက်			မှတ်ချက်			မှတ်ချက်		

(ဃ) ကျေးရွာသို့ ရောက်ရှိနိုင်သည့် လမ်းအခြေအနေ /ကျေးရွာတစ်ရွာသည် ၎င်း၏ ကျေးရွာအုပ်စုနှင့် ဆက်သွယ်ထားသော လမ်းအခြေအနေ (အောက်ပါတို့ကို ဝိုင်းပါ)

ကျောက်ကြမ်းလမ်း: ကတ္တရာလမ်း: ကွန်ကရစ်လမ်း: မော်တော်ဆိုင်ကယ်လမ်း  
ကျောက်ခင်းလမ်း: မြေသားလမ်း လူသွားလမ်း: အခြား \_\_\_\_\_

(င) ကျေးရွာခွဲ ဖြန့်ဝေပေးရန်  
(၁) လူထုဗဟိုပြုစီမံကိန်း မတင်မီ ဤကျေးရွာတွင် ကျေးရွာခွဲ ဖြန့်ဝေပေးရန် ရှိပါသည် မရှိပါ/ မသိပါ  
စီမံချက် ရှိပါသလား?  
(၂) ရှိပါလျှင် ဤစီမံချက်ကို မည်သည့်ရက်တွင် ပြင်ဆင်ခဲ့ပါသနည်း? နှစ် ၂၀၁၂ / မသိပါ  
(၃) ဤစီမံချက်ကို ဖြန့်ဝေမှု အတည်ပြုခဲ့ပါသလား? ပြုခဲ့ပါသည် / မပြုခဲ့ပါ / မသိပါ

(စ) ခရီးအကွာအဝေး  
(၁) ဤကျေးရွာ၏ ဗဟိုမှ ၎င်းကျေးရွာအုပ်စု၏ ဗဟိုအထိ ခရီးမိုင် မည်မျှကွာဝေးသနည်း? မိုင် ၁.၅ / မသိပါ  
(၂) ဤကျေးရွာမှ ၎င်းကျေးရွာအုပ်စုဗဟိုအထိ သွားလာရာတွင် ကြာမြင့်သည့် အချိန်  
ခြောက်သွေ့ ရာသီတွင် ကြာချိန် ----- ထော်လာဂျီ/ မော်တော်ဆိုင်ကယ်/ ခြေလျင်/ လား/  
မော်တော်ဘုတ်/  
အခြား: ----- စသည်တို့ဖြင့် သွားလျှင် ကြာမြင့်သည့်အချိန်  
မိုးရာသီတွင် ကြာချိန် ----- ထော်လာဂျီ/မော်တော်ဆိုင်ကယ်/ခြေလျင်/ လား/  
မော်တော်ဘုတ်/  
အခြား: ----- စသည်တို့ဖြင့် သွားလျှင် ကြာမြင့်သည့်အချိန်

(ဆ) ပတ်ဝန်းကျင်ဆိုင်ရာ သဘာဝ ဘေးအန္တရာယ် -  
ဤကျေးရွာတွင် ရေကြီးခြင်းကဲ့သို့ သဘာဝဘေးအန္တရာယ် ကျရောက်ဖူးခြင်း ရှိပါသလား။  
 မရှိပါ  ရှိပါသည် ရှိလျှင် ဖော်ပြပါ - ၂၀၁၅

(ဇ) ကျေးရွာတွင် ဖွဲ့စည်းထားသော အဖွဲ့အစည်းများ  
လူထုဗဟိုပြုစီမံကိန်းမတင်မီ ဤကျေးရွာတွင် ကျေးရွာခွဲ ဖြန့်ဝေရေးအတွက် အစိုးရ (သို့) ရွာသားများ ကိုယ်တိုင် (သို့) စီမံကိန်းတစ်ခုခုမှ ဖွဲ့စည်းထားသည့် အဖွဲ့အစည်းများ ရှိပါသလား။  
မန္တလေးတိုင်းဒေသကြီး (ကမ်းရိုးတန်း) ဧကန် ဧကန်ချေး  
မြို့နယ်အဖွဲ့

ကျေးရွာခေါင်းဆောင် အမည် ဦးကျော်စန်း  
လက်မှတ် [Signature] နေ့စွဲ ၂၀၁၂.၁၂.၂၀  
လူထုစည်းရုံးရေးမှူး အမည် ဒေါ်ပင်စန်း  
လက်မှတ် [Signature] နေ့စွဲ ၂၀၁၂.၁၂.၂၀

ပုံစံ - ၁ - ၁ ကျေးရွာအခြေခံအချက်အလက်များ (Form: PC 1)

လမ်းညွှန်ချက်၊ ကျေးရွာတစ်ရွာသို့ ပထမဆုံးမိတ်ဆက်ခရီး သွားရောက်သောအခါ လူထုစည်းရုံးရေးမှူးသည် ကျေးရွာ ခေါင်းဆောင်များအား ကျေးရွာအချက်အလက်များကို ဖေ့ဘွာရပ်ခံ၍ ဟောင်းခံရသည်။ ဤအချက်အလက်များကို စီမံကိန်း မိတ်ဆက်အစည်းအဝေးတိုင်ပင်ဆောင်ရွက်ရမည်။ စီမံကိန်းမိတ်ဆက်အစည်းအဝေးတွင် လူထုစည်းရုံးရေးမှူးသည် ဤအချက်အလက် များအား စစ်ဆေးပြီး မှန်ကန်အောင်ပြုလုပ်ရမည်။ ပြီးနောက်တွင် လူထုစည်းရုံးရေးမှူးမှ သတင်းအချက်အလက်ထံသို့ Tablets မှ တဆင့် ဖြည့်သွင်းရမည်။

ကျေးရွာခေါင်းဆောင် အမည် <b>ဒေါ်ကျော်အောင်</b>	ကျေးရွာခေါင်းဆောင်၏ ဖုန်းနံပါတ် <b>၀၇၄၂၆၄၀၀၆၅၅</b>	လူထုစည်းရုံးရေးမှူး၏ အမည် <b>ဒေါ်ပင်စင်စော</b>
ပြည်နယ်၊တိုင်းဒေသကြီး <b>မန္တလေး</b>	မြို့နယ် <b>ဘီးယော်</b>	ကျေးရွာအုပ်စု <b>ဇေယျာပုံ</b>
		ကျေးရွာ <b>ဇေယျာပုံ</b>

က။ လူဦးရေ

လူမျိုးစု	အိမ်ထောင်စုအရေအတွက်	ကိုးကွယ်သည့်ဘာသာ	အိမ်ထောင်စုအရေအတွက်
လူမျိုးစု (၁) - <b>မက</b>	<b>၃၅၀</b>	ဘာသာ (၁) - <b>ဗုဒ္ဓ</b>	<b>၃၅၀</b>
လူမျိုးစု (၂) -----		ဘာသာ (၂) -----	
လူမျိုးစု (၃) -----		ဘာသာ (၃) -----	
လူမျိုးစုရော -----		ဘာသာရော -----	
အခြား	အရေအတွက်		
မသန်လွမ်းသူများ	<b>၆</b>		
သက်ကြီးရွယ်အိုများ (၆၅ နှင့် နှင့် အထက်)	<b>၆၀</b>		
စစ်ဘေးရှောင်			

	အမျိုးသား (အရေအတွက်)	အမျိုးသမီး (အရေအတွက်)
လူဦးရေ		
လူမျိုးစု (၁) - <b>မက</b>	<b>၇၀၀</b>	<b>၆၉၈</b>
လူမျိုးစု (၂) -----		
လူမျိုးစု (၃) -----		
အခြား		
အိမ်ထောင်စုဦးစီး		

(ခ) အခြေခံအဆောက်အအုံ အသုံးအဆောင်များ

စာသင်ကျောင်း	အမှတ် ခြံပိ	ကျန်းမာရေး	အမှတ် ခြံပိ	ဘာသာရေး အဆောက် အအုံများ	အမှတ် ခြံပိ
--------------	----------------	------------	----------------	----------------------------	----------------

အထက်တန်းကျောင်း	<input type="checkbox"/>	ဆေးရုံ	<input type="checkbox"/>	စေတီ	<input checked="" type="checkbox"/>
အလယ်တန်းကျောင်း	<input checked="" type="checkbox"/>	ကျန်းမာရေးဌာန	<input type="checkbox"/>	ဘုန်းကြီးကျောင်း	<input checked="" type="checkbox"/>
မူလတန်းကျောင်း	<input type="checkbox"/>	ကျန်းမာရေးဌာနခွဲ	<input type="checkbox"/>	ဟိန္ဒူဘုရားကျောင်း	<input type="checkbox"/>
မူကြိုကျောင်း	<input checked="" type="checkbox"/>	ဆေးပေးခန်း	<input checked="" type="checkbox"/>	ခရစ်ယာန်ကျောင်း	<input type="checkbox"/>
အခြား	<input type="checkbox"/>	အခြား	<input type="checkbox"/>	ဗလီ	<input type="checkbox"/>
				အခြား	<input type="checkbox"/>
မှတ်ချက်		မှတ်ချက်		မှတ်ချက်	

(ဂ) ကျွမ်းကျင်သူများမှတ်တမ်း (ကျေးရွာတွင်နေထိုင်သော သို့မဟုတ် တခြားရွာမှလာရောက်သော ကျွမ်းကျင်သူများ)

	(၁) စာသင်ကျောင်း		(၂) ကျန်းမာရေး			(၃) လက်မှုပညာရှင်		
	ရွာတွင်နေထိုင်သူ	အခြားရွာမှလာသူ		ရွာတွင်နေထိုင်သူ	အခြားရွာမှလာသူ		ရွာတွင်နေထိုင်သူ	အခြားရွာမှလာသူ
မူလတန်းပြဆရာ/မ	<input type="checkbox"/>	<input type="checkbox"/>	ဆရာဝန်	<input type="checkbox"/>	<input type="checkbox"/>	လက်သမား	<input checked="" type="checkbox"/>	<input type="checkbox"/>
အထက်တန်းပြဆရာ/မ	<input type="checkbox"/>	<input type="checkbox"/>	လက်ထောက်ကျန်းမာရေးပျား	<input type="checkbox"/>	<input type="checkbox"/>	ပန်းရံ	<input checked="" type="checkbox"/>	<input type="checkbox"/>
အလယ်တန်းပြဆရာ/မ	<input type="checkbox"/>	<input checked="" type="checkbox"/>	အမျိုးသမီးကျန်းမာရေးဆရာမ	<input checked="" type="checkbox"/>	<input type="checkbox"/>	လျှပ်စစ်ကျွမ်းကျင်ပီးသမား	<input type="checkbox"/>	<input type="checkbox"/>
မူကြိုဆရာ/မ	<input checked="" type="checkbox"/>	<input checked="" type="checkbox"/>	သားစွားဆရာမ	<input type="checkbox"/>	<input type="checkbox"/>	ရေပိုက်သွယ်သူ	<input type="checkbox"/>	<input type="checkbox"/>
အခြား	<input type="checkbox"/>	<input type="checkbox"/>	ပြည်သူ့ကျန်းမာရေးလုပ်သား	<input type="checkbox"/>	<input type="checkbox"/>	စက်ပြင်ဆရာ	<input type="checkbox"/>	<input type="checkbox"/>
မှတ်ချက်			မှတ်ချက်			မှတ်ချက်		

(ဃ) ကျေးရွာသို့ ရောက်ရှိနိုင်သည့် လမ်းအခြေအနေ / ကျေးရွာတစ်ရွာသည် ၎င်း၏ ကျေးရွာအုပ်စုနှင့် ဆက်သွယ်ထားသော လမ်းအခြေအနေ (အောက်ပါတို့ကိုပိုင်းပါ)

ကျောက်ကြမ်းလမ်း:      ကတ္တရာလမ်း:      ကွန်ကရစ်လမ်း:      မော်တော်ဆိုင်ကယ်လမ်း:  
 ကျောက်ခင်းလမ်း:      မြေသားလမ်း:      လူသွားလမ်း:      အခြား: \_\_\_\_\_

(င) ကျေးရွာဖွံ့ဖြိုးမှုစီမံချက်

- (၁) လူထုပဟိုပြုစီမံကိန်းမစတင်မှီ ဤကျေးရွာတွင်ကျေးရွာဖွံ့ဖြိုးမှု စီမံချက်ရှိခဲ့ပါသလား? ပိုင်းပါ  
(ရှိပါသည်)/မရှိပါ/မသိပါ
- (၂) ရှိခဲ့ပါလျှင် ဤစီမံချက်ကို မည်သည့် ခုနှစ်တွင်ပြင်ဆင်ခဲ့ပါသနည်း? နှစ် ၂၀၁၂- /မသိပါ
- (၃) ဤစီမံချက်ကို မြို့နယ်မှအတည်ပြုခဲ့ပါသလား? ပြုခဲ့ပါသည်/မပြုခဲ့ပါ /မသိပါ

(စ) ခရီးအကွာအဝေး

- (၁) ဤကျေးရွာ၏ဗဟိုမှ ၎င်းကျေးရွာအုပ်စု၏ဗဟိုအထိ ခရီးခိုင်မည်မျှကွာဝေးသနည်း? မိုင်-----/မသိပါ
- (၂) ဤကျေးရွာမှ ၎င်းကျေးရွာအုပ်စုဗဟိုအထိ သွားလာရာတွင်ကြာမြင့်သည့်အချိန်။

ခြောက်သွေ့ရာသီတွင်ကြာချိန်----- ထော်လာဂျီ/မော်တော်ဆိုင်ကယ်/ခြေလျင်/လား/မော်တော်ဘုတ်/  
 အခြား: -----  
 မိုးရာသီတွင်ကြာချိန်----- ထော်လာဂျီ/မော်တော်ဆိုင်ကယ်/ခြေလျင်/လား/မော်တော်ဘုတ်/  
 အခြား: -----



ပုံစံ - ၈ - ၁ ကျေးရွာအခြေခံအချက်အလက်များ (Form PC 1)

လမ်းညွှန်ချက်၊ ကျေးရွာတစ်ရွာသို့ ပထမဆုံးမိတ်ဆက်ခရီး သွားရောက်သောအခါ လူထုစည်းရုံးရေးမှူးသည် ကျေးရွာ ခေါင်းဆောင်များအား ကျေးရွာအချက်အလက်များကို မေတ္တာရပ်ခံ၍ တောင်းခံရသည်။ ဤအချက်အလက်များကို စီမံကိန်း မိတ်ဆက်အစည်းဝေးမတိုင်မီတောင်းခံရမည်။ စီမံကိန်းမိတ်ဆက်အစည်းဝေးတွင် လူထုစည်းရုံးရေးမှူးသည် ဤအချက်အလက် များအား စစ်ဆေးပြီး မှန်ကန်အောင်ပြုလုပ်ရမည်။ ပြီးနောက်တွင် လူထုစည်းရုံးရေးမှူးမှ သတင်းအချက်အလက်ထံသို့ Tablets မှ တဆင့် ဖြည့်သွင်းရမည်။

ကျေးရွာခေါင်းဆောင် အမည် ဦးလှော်သန်း	ကျေးရွာခေါင်းဆောင်၏ ဖုန်းနံပါတ် 09425300659	လူထုစည်းရုံးရေးမှူး၏ အမည် ဒေါ်လာမင်းခွေ
ပြည်နယ်တိုင်းဒေသကြီး များ မြို့နယ်	ဘီးယပ်	ကျေးရွာအုပ်စု ဇယား ကျေးရွာ

က။ လူဦးရေ

လူမျိုးစု	အိမ်ထောင်စုအရေအတွက်	ကိုးကွယ်သည့်ဘာသာ	အိမ်ထောင်စုအရေအတွက်
လူမျိုးစု (၁) - <del>မအူ</del>	340	ဘာသာ (၁) - <del>ဗုဒ္ဓ</del>	340
လူမျိုးစု (၂) -----		ဘာသာ (၂) -----	
လူမျိုးစု (၃) -----		ဘာသာ (၃) -----	
လူမျိုးစုရော -----		ဘာသာရော -----	
အခြား	အရေအတွက်		
မသန်စွမ်းသူများ	6		
သက်ကြီးရွယ်အိုများ (၆၅ နှစ် နှင့် အထက်)	60		
စစ်ဘေးရှောင်			

	အမျိုးသား (အရေအတွက်)	အမျိုးသမီး (အရေအတွက်)
လူဦးရေ		
လူမျိုးစု (၁) - <del>မအူ</del>	700	698
လူမျိုးစု (၂) -----		
လူမျိုးစု (၃) -----		
အခြား		
အိမ်ထောင်စုဦးစီး	310	30

(ခ) အခြေခံအဆောက်အအုံ အသုံးအဆောင်များ

စာသင်ကျောင်း	အမှတ် ခြံပိ	ကျန်းမာရေး	အမှတ် ခြံပိ	ဘာသာရေး အဆောက် အအုံများ	အမှတ် ခြံပိ
အထက်တန်းကျောင်း	<input type="checkbox"/>	ဆေးရုံ	<input type="checkbox"/>	ဝေတီ	၀၇
အလယ်တန်းကျောင်း	၀၇	ကျန်းမာရေးဌာန	၀၇	ဘုန်းကြီးကျောင်း	၀၇



မူလတန်းကျောင်း	<input type="checkbox"/>	ကျန်းမာရေးဌာနခွဲ	<input checked="" type="checkbox"/>	ဟိန္ဒူဘုရားကျောင်း	<input type="checkbox"/>
မူကြိုကျောင်း	<input checked="" type="checkbox"/>	ဆေးပေးခန်း	<input type="checkbox"/>	ခရစ်ယာန်ကျောင်း	<input type="checkbox"/>
အခြား	<input type="checkbox"/>	အခြား	<input type="checkbox"/>	ဗလီ	<input type="checkbox"/>
				အခြား	<input type="checkbox"/>
မှတ်ချက်		မှတ်ချက်		မှတ်ချက်	

(ဂ) ကျွမ်းကျင်သူများမှတ်တမ်း (ကျေးရွာတွင်နေထိုင်သော သို့မဟုတ် တခြားရွာမှလာရောက်သော ကျွမ်းကျင်သူများ)

(၁) စာသင်ကျောင်း			(၂) ကျန်းမာရေး			(၃) လက်မှုပညာရှင်		
	ရွာတွင်နေထိုင်သူ	အခြားရွာမှလာသူ		ရွာတွင်နေထိုင်သူ	အခြားရွာမှလာသူ		ရွာတွင်နေထိုင်သူ	အခြားရွာမှလာသူ
ပတ်တန်းပြဆရာ/မ	<input checked="" type="checkbox"/>	<input checked="" type="checkbox"/>	ဆရာဝန်	<input type="checkbox"/>	<input type="checkbox"/>	လက်သမား	<input checked="" type="checkbox"/>	<input type="checkbox"/>
အထက်တန်းပြဆရာ/မ	<input type="checkbox"/>	<input type="checkbox"/>	လက်ထောက်ကျန်းမာရေးမှူး	<input type="checkbox"/>	<input type="checkbox"/>	ပန်းရံ	<input checked="" type="checkbox"/>	<input type="checkbox"/>
အလယ်တန်းပြဆရာ/မ	<input checked="" type="checkbox"/>	<input checked="" type="checkbox"/>	အမျိုးသမီးကျန်းမာရေးဆရာမ	<input checked="" type="checkbox"/>	<input type="checkbox"/>	လျှပ်စစ်ကျွမ်းကျင်၊ ပီးသမား	<input type="checkbox"/>	<input type="checkbox"/>
မူကြိုဆရာ/မ	<input type="checkbox"/>	<input type="checkbox"/>	သားဖွားဆရာမ	<input type="checkbox"/>	<input type="checkbox"/>	ရေပြိုက်သွယ်သူ	<input type="checkbox"/>	<input type="checkbox"/>
အခြား	<input type="checkbox"/>	<input type="checkbox"/>	ပြည်သူ့ကျန်းမာရေးလုပ်သား	<input type="checkbox"/>	<input type="checkbox"/>	စက်ပြင်ဆရာ	<input type="checkbox"/>	<input type="checkbox"/>
မှတ်ချက်			မှတ်ချက်			မှတ်ချက်		

(ဃ) ကျေးရွာသို့ ရောက်ရှိနိုင်သည့် လမ်းအခြေအနေ / ကျေးရွာတစ်ရွာသည် ၎င်း၏ ကျေးရွာအုပ်စုနှင့် ဆက်သွယ်ထားသော လမ်းအခြေအနေ (အောက်ပါတို့ကိုစိုင်းပါ)

ကျောက်ကြမ်းလမ်း      ကတ္တရာလမ်း      ကွန်ကရစ်လမ်း      မော်တော်ဆိုင်ကယ်လမ်း  
 ကျောက်ခင်းလမ်း      ဖိပြသားလမ်း      လူသွားလမ်း      အခြား \_\_\_\_\_

(င) ကျေးရွာဖွံ့ဖြိုးမှုစီမံချက်

- (၁) လူငယ်တို့ပြုစီမံကိန်းမစတင်မီ ဤကျေးရွာတွင်ကျေးရွာဖွံ့ဖြိုးမှု စီမံချက်ရှိခဲ့ပါသလား? ပိုင်းပါ  
ရှိပါသည်/မရှိပါ/မသိပါ
- (၂) ရှိခဲ့ပါလျှင် ဤစီမံချက်ကို မည်သည့် ခုနှစ်တွင်ပြင်ဆင်ခဲ့ပါသနည်း? နှစ် ၂၀၁၂-၂၀၁၃/မသိပါ
- (၃) ဤစီမံချက်ကို မြို့နယ်မှအတည်ပြုခဲ့ပါသလား? ပြုခဲ့ပါသည်/မပြုခဲ့ပါ /မသိပါ

(စ) ခရီးအကွာအဝေး

- (၁) ဤကျေးရွာ၏ဗဟိုမှ ၎င်းကျေးရွာအုပ်စု၏ဗဟိုအထိ ခရီးမိုင်ပယ်မျှကွာဝေးသနည်း? မိုင် ၁.၀ /မသိပါ
- (၂) ဤကျေးရွာမှ ၎င်းကျေးရွာအုပ်စုဗဟိုအထိ သွားလာရာတွင်ကြာမြင့်သည့်အချိန်။

ခြောက်သွေ့ရာသီတွင်ကြာချိန် ----- ထော်လာဂျီ/မော်တော်ဆိုင်ကယ်/ခြေလျင်/လား/မော်တော်ဘုတ်/  
 အခြား -----  
 မိုးရာသီတွင်ကြာချိန် ----- ထော်လာဂျီ/မော်တော်ဆိုင်ကယ်/ခြေလျင်/လား/မော်တော်ဘုတ်/  
 အခြား -----

(ဆ) ပတ်ဝန်းကျင်ဆိုင်ရာ သဘာဝဘေးအန္တရာယ်

ဤကျေးရွာတွင် ရေကြီးခြင်းကဲ့သို့ သဘာဝဘေးအန္တရာယ်ကျရောက်ဖူးခြင်း ရှိပါသလား။

မရှိပါ  ရှိပါသည် ရှိလျှင်ဖော်ပြပါ -----

(ဇ) ကျေးရွာတွင် ဖွဲ့စည်းထားသော အဖွဲ့အစည်းများ

လူထုဗဟိုပြုစီမံကိန်းမတိုင်မီ ဤကျေးရွာတွင် ကျေးရွာဖွံ့ဖြိုးရေးအတွက် အစိုးရ (သို့) ရွာသားများကိုယ်တိုင်(သို့) စီမံကိန်းတစ်ခုခုမှ ဖွဲ့စည်းထားသည့် အဖွဲ့အစည်းများရှိပါသလား။

(၁) မြေအိမ်ကျောင်း -----

(၂) မုတ္တမမင်္ဂလာ -----

(ဈ) အထွေထွေအုပ်ချုပ်ရေး ဦးစီးဌာန (GAD) မှ မှတ်တမ်းတင်ထားခြင်း

ဤကျေးရွာသည် အထွေထွေအုပ်ချုပ်ရေး ဦးစီးဌာန (GAD) မှ မှတ်တမ်းတင်ထားမှု ရှိပါသလား။

မရှိပါ  ရှိပါသည်

ကျေးရွာခေါင်းဆောင်

အမည် ဖြူကျော်ဗျာဒ်

လက်မှတ် *[Signature]* နေ့စွဲ ၁၇.၁၁.၁၇

လူထုစည်းရုံးရေးမှူး

အမည် ဂေါ်လမင်းဂျော့

လက်မှတ် *[Signature]* နေ့စွဲ ၁၇.၁၁.၁၇

ပုံစံ - ၈ - ၁ ကျေးရွာအခြေခံအချက်အလက်များ (Form PC 1)

လမ်းညွှန်စွာ ကျေးရွာတစ်ရွာတို၊ ပထမဆုံးပိတ်ဆက်စဉ်၊ သွားထောက်သောအခါ လူထုစည်းရုံးရေးမှူးသည် ကျေးရွာခေါင်းစောင်များအား ကျေးရွာအချက်အလက်များကို မေတ္တာရပ်ခံ၍ တောင်းခံရသည်။ ဤအချက်အလက်များကို စိမ့်ကိန်းမိတ်ဆက်အစည်းဝေးတွင် လူထုစည်းရုံးရေးမှူးသည် ဤအချက်အလက်များအား ဝင်စားပြီး မှန်ကန်အောင်ပြုလုပ်ရမည်။ ပြီးနောက်တွင် လူထုစည်းရုံးရေးမှူးမှ သတင်းအချက်အလက်ထဲသို့ Tablets မှ တဆင့် ဖြည့်သွင်းရမည်။

ကျေးရွာခေါင်းစောင် အမည် <b>ဦးလျော်သာန်</b>	ကျေးရွာခေါင်းစောင်၏ ဖုန်းနံပါတ် <b>၀၇၇၂၅၅၀၀ ၆၅၅</b>	လူထုစည်းရုံးရေးမှူး၏ အမည် <b>ဒေါ်ယုအေးအေး</b>
ပြည်နယ်၊တိုင်းဒေသကြီး၊ ခရိုင် <b>မြို့နယ် ဘီးယဇ်၊</b>	ကျေးရွာအုပ်စု <b>ဇုံဏ္ဍိပ်</b>	ကျေးရွာ <b>ဇုံဏ္ဍိပ်</b>

က။ လူဦးရေ

လူမျိုးစု	အိမ်ထောင်စုအရေအတွက်	ကိုးကွယ်သည့်ဘာသာ	အိမ်ထောင်စုအရေအတွက်
လူမျိုးစု (၁) <b>မူလ</b>	<b>၅၂၀</b>	ဘာသာ (၁) <b>ဗုဒ္ဓ</b>	<b>၅၂၀</b>
လူမျိုးစု (၂) -----		ဘာသာ (၂) -----	
လူမျိုးစု (၃) -----		ဘာသာ (၃) -----	
လူမျိုးစုရော -----		ဘာသာရော -----	
အခြား			
	အရေအတွက်		
မသန်စွမ်းသူများ	<b>၆</b>		
သက်ကြီးရွယ်အိုများ (၆၅ နှစ် နှင့် အထက်)	<b>၆၀</b>		
ဘေးရှောင်			

	အမျိုးသား (အရေအတွက်)	အမျိုးသမီး (အရေအတွက်)
လူဦးရေ		
လူမျိုးစု (၁) <b>မူလ</b>	<b>၃၀၀</b>	<b>၆၄၈</b>
လူမျိုးစု (၂) -----		
လူမျိုးစု (၃) -----		
အခြား		
အိမ်ထောင်စုဦးစီး	<b>၅၂၀</b>	<b>၅၀</b>

(ခ) အခြေခံအဆောက်အအုံ အသုံးအဆောင်များ

စာသင်ကျောင်း	အမှတ် ခြံပိ	ကျန်းမာရေး	အမှတ် ခြံပိ	ဘာသာရေး အဆောက် အအုံများ	အမှတ် ခြံပိ
မူကြိုကျောင်း	<input checked="" type="checkbox"/>	ထိုက်နှယ်ဆေးခန်း	<input type="checkbox"/>	ခေတီ	<input checked="" type="checkbox"/>
မူပတန်းကျောင်း	<input type="checkbox"/>	ကျန်းမာရေးဌာန	<input type="checkbox"/>	ဘုန်းကြီးကျောင်း	<input checked="" type="checkbox"/>
မူလတန်းကျောင်း	<input checked="" type="checkbox"/>	ကျန်းမာရေးဌာနခွဲ	<input type="checkbox"/>	ဟိန္ဒူဘုရားကျောင်း	<input type="checkbox"/>
အလယ်တန်းကျောင်း	<input type="checkbox"/>	ဆေးဇေးခန်း	<input checked="" type="checkbox"/>	ခရစ်ယာန်ကျောင်း	<input type="checkbox"/>
လယ်ပျဉ်ကျောင်း	<input type="checkbox"/>	အခြား	<input type="checkbox"/>	ဗလီ	<input type="checkbox"/>
အထက်တန်းကျောင်း	<input type="checkbox"/>			အခြား	<input type="checkbox"/>
အခြား	<input type="checkbox"/>				
မှတ်ချက်		မှတ်ချက်		မှတ်ချက်	

(ဂ) ကျွမ်းကျင်သူများမှတ်တမ်း (ကျေးရွာတွင်နေထိုင်သော သို့မဟုတ် တခြားရွာမှလာရောက်သော ကျွမ်းကျင်သူများ)

(၁) စာသင်ကျောင်း			(၂) ကျန်းမာရေး			(၃) လက်မှုပညာရှင်		
	ရွာတွင်နေ ထိုင်သူ	အခြားရွာမှ လာသူ		ရွာတွင်နေ ထိုင်သူ	အခြား ရွာမှ လာသူ		ရွာတွင် နေထိုင်သူ	အခြားရွာ မှလာသူ
မူလတန်းပြဆရာ/မ	<input checked="" type="checkbox"/>	<input checked="" type="checkbox"/>	ဆရာဝန်	<input type="checkbox"/>	<input type="checkbox"/>	လက်သမား	<input checked="" type="checkbox"/>	<input type="checkbox"/>
အထက်တန်းပြဆရာ/မ	<input type="checkbox"/>	<input type="checkbox"/>	လက်ထောက် ကျန်းမာရေးမှူး	<input type="checkbox"/>	<input type="checkbox"/>	ပန်းရံ	<input checked="" type="checkbox"/>	<input type="checkbox"/>
အလယ်တန်းပြဆရာ/မ	<input checked="" type="checkbox"/>	<input checked="" type="checkbox"/>	အမျိုးသမီးကျန်းမာရေး ဆရာမ	<input checked="" type="checkbox"/>	<input type="checkbox"/>	လျှပ်စစ်ကျွမ်းကျင်၊ မီးသမား	<input type="checkbox"/>	<input type="checkbox"/>
မူကြိုဆရာ/မ	<input type="checkbox"/>	<input type="checkbox"/>	သားဖွားဆရာမ	<input type="checkbox"/>	<input checked="" type="checkbox"/>	ရေပိုက်သွယ်သူ	<input type="checkbox"/>	<input type="checkbox"/>
အခြား	<input type="checkbox"/>	<input type="checkbox"/>	ပြည်သူ့ကျန်းမာရေးလုပ်သား	<input type="checkbox"/>	<input type="checkbox"/>	စက်ပြင်ဆရာ	<input type="checkbox"/>	<input type="checkbox"/>
မှတ်ချက်			မှတ်ချက်			မှတ်ချက်		

(ဃ) ကျေးရွာသို့ ရောက်ရှိနိုင်သည့် လမ်းအခြေအနေ / ကျေးရွာတစ်ရွာသည် ၎င်း၏ ကျေးရွာအုပ်စုနှင့် ဆက်သွယ်ထားသော လမ်းအခြေအနေ (အောက်ပါတို့ကိုပိုင်းပါ)

ကျောက်ကြမ်းလမ်း      ကတ္တရာလမ်း      ကွန်ကရစ်လမ်း      မော်တော်ဆိုင်ကယ်လမ်း  
 ကျောက်ခင်းလမ်း      မေပျားလမ်း      လူသွားလမ်း      အခြား \_\_\_\_\_

(င) ကျေးရွာဖွံ့ဖြိုးမှုစီမံချက်

- (၁) လူထုပဟိုပြုစီမံကိန်းမစတင်မှီ ဤကျေးရွာတွင်ကျေးရွာဖွံ့ဖြိုးမှု စီမံချက်ရှိခဲ့ပါသလား? ပိုင်းပါ  
ရှိပါသည် / မရှိပါ / မသိပါ
- (၂) ရှိခဲ့ပါလျှင် ဤစီမံချက်ကို မည်သည့် ခုနှစ်တွင်ပြင်ဆင်ခဲ့ပါသနည်း? နှစ် ၂၀၁၂ / မသိပါ
- (၃) ဤစီမံချက်ကို မြို့နယ်မှအတည်ပြုခဲ့ပါသလား? ပြုခဲ့ပါသည် / မပြုခဲ့ပါ / မသိပါ

(စ) ခရီးအကွာအဝေး

(၁) ဤကျေးရွာ၏ဗဟိုမှ ၎င်းကျေးရွာအုပ်စု၏ဗဟိုအထိ ခရီးခိုင်းမည်မျှကွာဝေးသနည်း? မိုင်-----/မသိပါ

(၂) ဤကျေးရွာမှ ၎င်းကျေးရွာအုပ်စုဗဟိုအထိ သွားလာရာတွင်ကြာမြင့်သည့်အချိန်၊

ခြောက်လွှာရာသီတွင်ကြာချိန်----- ထော်လာဂျီ/မော်တော်ဆိုင်ကယ်/ခြေလျင်/လား/မော်တော်ဘုတ်/  
အခြား-----

မိုးရာသီတွင်ကြာချိန်----- ထော်လာဂျီ/မော်တော်ဆိုင်ကယ်/ခြေလျင်/လား/မော်တော်ဘုတ်/  
အခြား-----

(ဆ) ပတ်ဝန်းကျင်ဆိုင်ရာ သဘာဝဘေးအန္တရာယ်

ဤကျေးရွာတွင် ရေကြီးခြင်းကဲ့သို့ သဘာဝဘေးအန္တရာယ်ကျရောက်ဖူးခြင်း ရှိပါသလား။

မရှိပါ  ရှိပါသည် ရှိလျှင်ဖော်ပြပါ ရေကြီးခြင်း-----

(ဇ) ကျေးရွာတွင် ဖွဲ့စည်းထားသော အဖွဲ့အစည်းများ

လူထုဗဟိုပြုစီမံကိန်းမတိုင်မီ ဤကျေးရွာတွင် ကျေးရွာဖွံ့ဖြိုးရေးအတွက် အစိုးရ (သို့) ရွာသားများကိုယ်တိုင်(သို့) စီမံကိန်းတစ်ခုခုမှ  
ဖွဲ့စည်းထားသည့် အဖွဲ့အစည်းများရှိပါသလား။

(၁) မြန်မာ့အသံ့အမည်အဖွဲ့ (ကန်ဂိုးဇာနည်)

(၂) အသံ့အမည်အဖွဲ့ (ကျေးရွာ)

(ဈ) အထွေထွေအုပ်ချုပ်ရေး ဦးစီးဌာန (GAD) မှ မှတ်တမ်းတင်ထားခြင်း

ဤကျေးရွာသည် အထွေထွေအုပ်ချုပ်ရေး ဦးစီးဌာန (GAD) မှ မှတ်တမ်းတင်ထားမှု ရှိပါသလား။

မရှိပါ  ရှိပါသည်

ကျေးရွာခေါင်းဆောင်

အမည် ဦးကျော်စွာ

လက်မှတ် [Signature] နေ့. ၁၀-၇-၂၀

လူထုစည်းရုံးရေးမှူး

အမည် ခင်အောင်စော

လက်မှတ် [Signature] နေ့. ၂၀-၇-၂၀

# ၁၀။ စီမံကိန်း အချိန်စက်ဝန်းအချိန်ဇယား (ပုံစံ ၂)

လူထုဝန်ထမ်းပြု စီမံကိန်း၊ စီမံကိန်းလက်စွဲ အပိုင်း - (၃) - ၂၉.၁၀.၂၀၁၆

၇

ပုံစံ - ၀ - ၂ - စီမံကိန်းစက်ဝန်းအချိန်ဇယား (PC 2)

လမ်းညွှန်ချက်၊ သက်ဆိုင်ရာလူထုစည်းရုံးရေးမှူး/လက်ထောက်နည်းပညာနည်းပညာမှူးများမှ စီမံကိန်းစက်ဝန်းအဆင့်တစ်မူပေးပြီးစီးတိုင်း ကျေးရွာနှင့် ကျေးရွာအုပ်စုအတွက် ဤပုံစံကို ပြည့်သွင်းရမည်။	
စည်းရုံးရေးမှူး/ဝန်ထမ်း အမည် <b>ဇော်ဇော်ဇော်</b>	
နေ့စွဲ <b>၉.၄.၂၀၁၉</b>	စက်ဝန်းအားအမှတ်ခြံပါ <input type="checkbox"/> စက်ဝန်း(၁) <input type="checkbox"/> စက်ဝန်း(၂) <input type="checkbox"/> စက်ဝန်း(၃) <input type="checkbox"/> စက်ဝန်း(၄)
ပြည်နယ်/တိုင်း <b>ဧရာဝတီ</b>	မြို့နယ် <b>ဘိုဏင်း</b> ၊ ကျေးရွာအုပ်စု <b>ဇေယျာ</b> ၊ ကျေးရွာ <b>ဇေယျာ</b>

စီမံကိန်းဆောင်ရွက်မှုအဆင့်များ	နေ့စွဲ		အစည်းအဝေးတွင်တက်ရောက်သူအရေအတွက်			
	စတင်သည့်နေ့	ပြီးဆုံးသည့်နေ့	အမျိုးသားအရေအတွက်	အမျိုးသမီးအရေအတွက်	အိမ်ထောင်စုအရေအတွက်	လူမျိုးစုတက်ရောက်သူအရေအတွက်နှင့် လူမျိုးစုအမည်
၁။ ကျေးရွာစီမံကိန်း မိတ်ဆက်အစည်းအဝေး	၃၀.၃.၁၉	၃၀.၃.၁၉	၂၄ဦး	၁၆ဦး	၁၂၂ဦး	၁၂၂   မမာ
၂။ ကျေးရွာဖွံ့ဖြိုးရေး စီမံချက်ရေးဆွဲခြင်းအစည်းအဝေး	၁.၄.၁၉	၁.၄.၁၉	၅၆ဦး	၁၄၈ဦး	၂၀၄ဦး	၂၀၄   မမာ
၃။ ကျေးရွာအုပ်စု လုပ်ငန်းဆုံးဖြတ်ချက်ချသည့်အစည်းအဝေး	၆.၄.၁၉	၆.၄.၁၉	၁၆ဦး	၁၀ဦး	၂၆ဦး	၂၄   မမာ ၂   ဧရာ
၄။ မြို့နယ်အဆင့် စီမံကိန်းရေးဆွဲရေးနှင့် အကောင်အထည်ဖော်ရေးကော်ပတီ၏ စီမံကိန်း သုံးသပ်မှုအစည်းအဝေး	၁.၅.၁၉	၂၅.၅.၁၉	မလို	မလို	မလို	မလို
၅။ မြို့နယ် စီမံကိန်းရေးဆွဲရေးနှင့် အကောင်အထည်ဖော်ရေး ကော်ပတီ၏ဆုံးဖြတ်မှုကို ရွာသို့ အသိပေးအကြောင်းကြားသည့် အစည်းအဝေး	၅.၆.၁၉	၅.၆.၁၉	၁၇၇ဦး	၂၃ဦး	၁၆၄ဦး	၁၆၂   မမာ ၂   ကျေး
၆။ စီမံကိန်းလုပ်ငန်းခွဲစီမံချက်ရေးဆွဲခြင်းအစည်းအဝေး						
၆.၁။ စီမံကိန်းလုပ်ငန်း အကောင်အထည်ဖော်ရေးအစီအစဉ် ရေးဆွဲခြင်း	၁၅.၆.၁၉	၁၅.၆.၁၉	၃၁ဦး	၁၁၆ဦး	၁၄၇ဦး	၁၄၇ဦး   မမာ



၆.၂၂ ဝယ်ယူရေးအစီအစဉ် ရေးဆွဲခြင်း	၃.၂၀.၁၆	၃.၂၀.၁၆	၇၉	၄၉	၁၁၉	၁၁	၆၂၇
၆.၃၊ ဘဏ္ဍာရေးကုန်ကျမှု လျာထားအစီအစဉ် ရေးဆွဲခြင်း	၅.၂၀.၁၆	၅.၂၀.၁၆	၈၅	၃၉	၁၂၄	၁၁	၆၂၇
၆.၄၊ ပြင်/ထိန်းအစီအစဉ် ရေးဆွဲခြင်း	၅.၂၀.၁၆	၅.၂၀.၁၆	၈၅	၃၉	၁၂၄	၁၁	၆၂၇
၇၊ စီမံကိန်းလုပ်ငန်းခွဲ တိုးတက်မှု စောင့်ကြည့် အစည်းအဝေး							
၇.၁၊ အစည်းအဝေး ပထမအကြိမ်	၁၇.၂၀.၁၆	၁၇.၂၀.၁၆	၁၃၉	၁၃၉	၂၇၈	၂၆	၆၂၇
၇.၂၊ အစည်းအဝေး ဒုတိယအကြိမ်	၂၇.၂၀.၁၆	၂၇.၂၀.၁၆	၁၃၉	၁၃၉	၂၇၈	၂၆	၆၂၇
၇.၃၊ အစည်းအဝေး တတိယအကြိမ်	၃၀.၂၀.၁၆	၃၀.၂၀.၁၆	၁၃၉	၁၃၉	၂၇၈	၂၆	၆၂၇
၈၊ စီမံကိန်းလုပ်ငန်းခွဲ အပြီးသတ်စစ်ဆေးခြင်း အစည်းအဝေး	၁၈.၁၁.၁၆	၁၈.၁၁.၁၆	၁၃၉	၁၃၉	၂၇၈	၂၆	၆၂၇
၉၊ လူထုစစ်ဆေးမှုအစည်းအဝေး	၂၀.၁၁.၁၆	၂၀.၁၁.၁၆	၁၃၉	၁၃၉	၂၇၈	၂၆	၆၂၇



လူထုထုတ်ပြန်စံနှုန်း၊ စီမံကိန်းလက်စွဲ

ပုံစံ ၀-၂ - စီမံကိန်းစက်ဝန်းအစီရင်ခံစာ (PC 2)

လမ်းညွှန်စက်သက်ဆိုင်ရာလူထုထုတ်ပြန်စံနှုန်း/လက်ထောက်နည်းပညာနည်းပညာများမှ စီမံကိန်းစက်ဝန်းအဆင့်တစ်ခုစီ ပြီးစီးတိုင်းကျေးရွာနှင့် ကျေးရွာအုပ်စုအတွက် ကိုပုံစံကိုဖြည့်သွင်းရမည်။

စည်းရုံးရေးမှူး/ဝန်ထမ်း အမည် ဧန်(၁)မဒ.အေ.

ခန့်.ရံ ၂၉.၁.၂၀၁၇

စက်ဝန်းအားအမှတ်ခြိပ်ပါ  စက်ဝန်း(၁)  စက်ဝန်း(၂)  စက်ဝန်း(၃)

စက်ဝန်း(၄)

ပြည်နယ်/တိုင်း မွန် | မြို့နယ် ဘို.လင်း | ကျေးရွာအုပ်စု မ.လ. | ကျေးရွာ ရက္ခေါ

စီမံကိန်းစတင်ရွက်မှုအဆင့်များ	ခန့်.ရံ		အစည်းအဝေးတွင်တက်ရောက်သူအရေအတွက်			
	စတင်သည့်နေ့	ပြီးဆုံးသည့်နေ့	အမျိုးသားအရေအတွက်	အမျိုးသမီးအရေအတွက်	အိမ်ထောင်စုအရေအတွက်	လူမျိုးစုတက်ရောက်သူအရေအတွက်နှင့် လူမျိုးစုအမည်
၁. ကျေးရွာစီမံကိန်း စိတ်ဆက်အစည်းအဝေး	၂၉.၁.၁၇	၂၉.၁.၁၇	၆၉	၁၁၅	၁၈၄	၁၆၈   ၁၈၄
၂. ကျေးရွာပွဲ ပြီးရေး စီမံချက်ရေးဆွဲခြင်း အစည်းအဝေး	၃၀.၁.၁၇	၃၀.၁.၁၇	၅၅	၉၆	၁၅၁	၁၅၁   ၆၈
၃. ကျေးရွာအုပ်စု လုပ်ငန်း ဆုံးဖြတ်ချက်ချသည့်အစည်းအဝေး	၂.၂.၁၇	၂.၂.၁၇	၇	၇	၁၄	၁၄   ၆၈
၄. မြို့နယ်အဆင့်စီမံကိန်းရေးဆွဲရေးနှင့် အကောင်အထည်ဖော်ရေးကော်မတီ၏ စီမံကိန်း သုံးသပ်မှုအစည်းအဝေး	၁၇.၁.၁၇	၂၃.၁.၁၇				
၅. မြို့နယ် စီမံကိန်းရေးဆွဲရေးနှင့်အကောင်အထည်ဖော်ရေးကော်မတီ၏ဆုံးဖြတ်မှုကို ရွာသို့ အသိပေးအကြောင်းကြားသည့်အစည်းအဝေး	၁၁.၃.၁၇	၁၁.၃.၁၇	၉	၆	၁၅	၁၅   ၆၈
၆. စီမံကိန်းလုပ်ငန်းခွဲစီမံချက်ရေးဆွဲခြင်း အစည်းအဝေး						



၆.၁။ စီမံကိန်းလုပ်ငန်း အကောင်အထည်ဖော် ရေးအပ်အစဉ် ရေးဆွဲခြင်း	၁၅.၃.၁၇	၁၅.၃.၁၇	၉	၇	၁၆	၁၆	မဟုတ်
၆.၂။ ဂယ်ယူရေးအပ်အစဉ် ရေးဆွဲခြင်း	၁၅.၃.၁၇	၁၅.၃.၁၇	၉	၇	၁၆	၁၆	မဟုတ်
၆.၃။ ဘဏ္ဍာရေးကုန်ကျမှု လျာထားအပ်အစဉ် ရေးဆွဲခြင်း	၁၅.၃.၁၇	၁၅.၃.၁၇	၉	၇	၁၆	၁၆	မဟုတ်
၆.၄။ မြင်/ထိန်းအပ်အစဉ် ရေးဆွဲခြင်း	၁၅.၃.၁၇	၁၅.၃.၁၇	၉	၇	၁၆	၁၆	မဟုတ်
၇။ စီမံကိန်းလုပ်ငန်းခွဲ တိုးတက်မှု စောင့်ကြည့် လေ့လာအစည်းအဝေး							
၇.၁။ အစည်းအဝေး ပထမအကြိမ်	၆.၃.၁၇	၆.၃.၁၇	၇	၆	၁၃	၁၃	မဟုတ်
၇.၂။ အစည်းအဝေး ဒုတိယအကြိမ်	၇.၄.၁၇	၇.၄.၁၇	၈	၇	၁၂	၁၂	မဟုတ်
၇.၃။ အစည်းအဝေး တတိယအကြိမ်	၁၂.၄.၁၇	၁၂.၄.၁၇	၇	၆	၁၃	၁၃	မဟုတ်
၈။ စီမံကိန်းလုပ်ငန်းခွဲ အပြီးသတ်စစ်ဆေးခြင်း အစည်းအဝေး	၁၈.၅.၁၇	၁၈.၅.၁၇	၈	၅	၁၃	၁၃	မဟုတ်
၉။ လူထုစစ်ဆေးခွဲအစည်းအဝေး	၃၁.၅.၁၇	၃၁.၅.၁၇	၉	၁၃	၁၉	၁၉	မဟုတ်

ပုံစံ - ၀ - ၂ - စီမံကိန်းတော်ဝန်အချိန်ဇယား (PC 2)

လမ်းညွှန်ချက်၊ သက်ဆိုင်ရာလူထုစည်းရုံးရေးပူးပေါင်းဆောင်ရွက်မှုအစည်းအဝေး၊ စီမံကိန်းတော်ဝန်အဆင့်တစ်ခုစီဖြစ်ပြီး ကျေးရွာနှင့် ကျေးရွာအုပ်စုအတွက် ဤပုံစံကို ဖြည့်သွင်းရမည်။

စည်းရုံးရေးပူးပေါင်းဆောင်ရွက်မှု အမည် ဒေါ်ဇော်စု

နေ့စွဲ ၁၇. ၁၁. ၂၀၁၇      စက်ဝန်းအမှတ်ခြစ်ပါ  စက်ဝန်း(၁)  စက်ဝန်း(၂)  စက်ဝန်း(၃)  စက်ဝန်း(၄)

ပြည်နယ်/တိုင်း မုံ      မြို့နယ် ဘီးယတ်      ကျေးရွာအုပ်စု ရေတူမြစ်      ကျေးရွာ ရေတူမြစ်

စီမံကိန်းဆောင်ရွက်မှုအဆင့်များ	နေ့စွဲ		အစည်းအဝေးတွင်တက်ရောက်သူအရေအတွက်			
	စတင်သည့်နေ့	ပြီးဆုံးသည့်နေ့	အမျိုးသားအရေအတွက်	အမျိုးသမီးအရေအတွက်	အိမ်ထောင်စုအရေအတွက်	လူပိုင်းစုတက်ရောက်သူအရေအတွက်နှင့် လူပိုင်းစုအမည်
၀။ ကျေးရွာစီမံကိန်း စိတ်ဆက်အစည်းအဝေး	၁၇.၁၁.၁၇	၁၇.၁၁.၁၇	၇၀	၁၁၀	၁၈၀	၁၈၀   ၆၆၇
၁။ ကျေးရွာဖွံ့ဖြိုးရေး စီမံခန့်ခွဲရေးအစည်းအဝေး	၁၈.၁၁.၁၇	၁၈.၁၁.၁၇	၈၂	၉၈	၁၈၀	၁၈၀   ၆၆၇
၂။ ကျေးရွာအုပ်စု လုပ်ငန်းဆိုင်ရာအစည်းအဝေး	၁.၇.၁၇	၁.၇.၁၇	၇၉	၁၂၅	၁၆၅	၇၉   ၆၆၇
၃။ မြို့နယ်အဆင့် စီမံကိန်းရေးဆွဲရေးနှင့် အကောင်အထည်ဖော်ရေးကော်မတီ၏ စီမံကိန်း သုံးသပ်မှုအစည်းအဝေး	၉.၉.၂၀၁၆	၉.၉.၂၀၁၆	၁၅	၁၀	၁၅	၁၅   ၆၆၇
၄။ မြို့နယ် စီမံကိန်းရေးဆွဲရေးနှင့် အကောင်အထည်ဖော်ရေး ကော်မတီ၏ဆုံးဖြတ်ချက် ရွာသို့ အသိပေးအကြောင်းကြားသည့် အစည်းအဝေး	၁၆.၉.၁၆	၁၆.၉.၁၆	၈	၅	၇၆	၇၆   ၆၆၇
၅။ စီမံကိန်းလုပ်ငန်းခွဲစီမံခန့်ခွဲရေးအစည်းအဝေး						
၆။ စီမံကိန်းလုပ်ငန်း အကောင်အထည်ဖော်ရေးအစီအစဉ် ရေးဆွဲခြင်း	၁၅.၉.၁၆	၁၅.၉.၁၆	၈	၅	၇၆	၇၆   ၆၆၇

၆.၂။ ကယ်ယူရေးအစီအစဉ် ရေးဆွဲခြင်း	၂၀.၂.၂၀၁၈	၂၀.၂.၂၀၁၈	၇	၅	၇၂	၇၂	၆၆၀
၆.၃။ ဘဏ္ဍာရေးကုန်ကျမှု လျာထားအစီအစဉ် ရေးဆွဲခြင်း	၂၀.၂.၂၀၁၈	၂၀.၂.၂၀၁၈	၆	၆	၇၂	၇၂	၆၆၀
၆.၄။ မြင်/ထိန်းအစီအစဉ် ရေးဆွဲခြင်း	၂၀.၂.၂၀၁၈	၂၀.၂.၂၀၁၈	၆	၆	၇၂	၇၂	၆၆၀
၇။ စီမံကိန်းလုပ်ငန်းခွဲ တိုးတက်မှု စောင့်ကြည့် အစည်းအဝေး							
၇.၁။ အစည်းအဝေး ပထမအကြိမ်	၆.၅.၂၀၁၈	၆.၅.၂၀၁၈	၅	၆	၇၇	၇၇	၆၆၀
၇.၂။ အစည်းအဝေး ဒုတိယအကြိမ်	၇.၅.၂၀၁၈	၇.၅.၂၀၁၈	၅	၇	၇၇	၇၇	၆၆၀
၇.၃။ အစည်းအဝေး တတိယအကြိမ်	၈.၅.၂၀၁၈	၈.၅.၂၀၁၈	၅	၇	၇၇	၇၇	၆၆၀
၈။ စီမံကိန်းလုပ်ငန်းခွဲ အပြီးသတ်စစ်ဆေးခြင်း အစည်းအဝေး	၇.၅.၂၀၁၈	၇.၅.၂၀၁၈	၇	၅	၇၇	၇၇	၆၆၀
၉။ လူထုစစ်ဆေးခွဲအစည်းအဝေး	၂၇.၅.၂၀၁၈	၂၇.၅.၂၀၁၈	၆၁	၁၃၃	၁၇၇	၁၇၇	၆၆၀

ပုံစံ ၈ - ၂ စီမံကိန်းစက်ဝန်း အချိန်ဇယား (PC-2)

လမ်းညွှန်ချက်: သက်ဆိုင်ရာလုပ်ငန်းစဉ်များ/လက်ထောက်နည်းပညာပေးမှုများ စီမံကိန်းစက်ဝန်းအဆင့်တစ်ခုစီပြီးစီးသည့် ကျေးရွာနှင့် ကျေးရွာအုပ်စုအတွက် ကြိုပုံစံကို ပြည့်စုံစေရမည်။  
 စည်ပင်ရေးများ/ဝန်ထမ်း အမည် ၆၆၂၀၁၈၆၂၆၇  
 နေ့စွဲ ၂၀.၉.၂၀၁၈      စက်ဝန်းအားအမှတ်ဖြစ်ပါ    စက်ဝန်း(၁)    စက်ဝန်း(၂)    စက်ဝန်း(၃)    စက်ဝန်း(၄)  
 ပြည်နယ်/တိုင်း ၉၇      ပြည်နယ် ၁၅၊ ၂၀      ကျေးရွာအုပ်စု ၆၆၅၅၀၂      ကျေးရွာ ၆၆၅၅၀၂

စီမံကိန်းဆောင်ရွက်မှုအဆင့်များ	နေ့စွဲ		အစည်းအဝေးတက်ရောက်သူအရေအတွက်				စီမံကိန်းစက်ဝန်း	စီမံကိန်း
	စတင်သည့်နေ့	ပြီးဆုံးသည့်နေ့	အမျိုးသားအရေအတွက်	အမျိုးသမီးအရေအတွက်	အိမ်ထောင်စုအရေအတွက်	လူမျိုးတက်ရောက်သူအရေအတွက်နှင့် လူမျိုးစု အမည်		
၁။ ကျေးရွာစီမံကိန်း မိတ်ဆက်အစည်းအဝေး	20.9.18	20.9.18	68	187	200	200   ၁၀၀	340	58.33%
၂။ ကျေးရွာခွဲ၊ ပြည်ထောင်စု စီမံချက်ရေးဆွဲခြင်းအစည်းအဝေး	20.9.18	20.9.18	68	187	200	200   ၁၀၀	340	58.33%
၃။ ကျေးရွာအုပ်စု လုပ်ငန်းဆောင်ရွက်ချက်ချမှတ်သည့်အစည်းအဝေး	9.10.18	9.10.18	11	1	16	14   ၁၀၀ 1   ၉၇	340	4.41%
၄။ ပြည်နယ်အဆင့် စီမံကိန်းရေးဆွဲရေးနှင့် အကောင်အထည်ဖော်ရေးကော်မတီ၏ စီမံကိန်း အစည်းအဝေး	16.10.18	16.10.18	၀၀	၀၀	၀၀	၀၀	၀၀	၀%
၅။ ပြည်နယ်စီမံကိန်းရေးဆွဲရေးနှင့် အကောင်အထည်ဖော်ရေး ကော်မတီ၏ ဆုံးဖြတ်ချက်ကို ရွာသူအသိပေး အချက်ကြမ်းကြမ်း သည့် အစည်းအဝေး	11.12.18	17.12.18	6	7	13	19   ၁၀၀ 1	340	5.59%

၆။ စီမံကိန်းလုပ်ငန်းခွဲစီမံချက်ရေးဆွဲခြင်း အစည်းအဝေး	မလီ	မလီ	မလီ	မလီ	မလီ	မလီ	မလီ	မလီ	
၆.၁။ စီမံကိန်းလုပ်ငန်း အကောင်အထည် ဖော်ရေးအစီအစဉ် ရေးဆွဲခြင်း	✓ 10.9.19	10.7.19	7	4	11	4	မမာ	340	3.24%
၆.၂။ ဝယ်ယူရေးအစီအစဉ် ရေးဆွဲခြင်း	✓ 10.1.19	10.7.19	7	4	11	11	မမာ	340	3.24%
၆.၃။ ဘဏ္ဍာရေးကုန်ကျမှု လျာထား အစီအစဉ်ရေးဆွဲခြင်း	20.12.19	20.1.19	2	1	3	3	မမာ	340	0.88%
၆.၄။ ပြင်/ထိန်းအစီအစဉ် ရေးဆွဲခြင်း	✓ 10.1.19	10.1.19	7	4	11	4	မမာ	340	3.24%
၇။ စီမံကိန်းလုပ်ငန်းခွဲ တိုးတက်မှု တောင့်ကြံစွာ အစည်းအဝေး	မလီ	မလီ	မလီ	မလီ	မလီ	မလီ	မလီ	မလီ	
၇.၁။ အစည်းအဝေး ပထမအကြိမ်	✓ 22.2.19	22.2.19	6	4	10	10	မမာ	340	2.94%
၇.၂။ အစည်းအဝေး ဒုတိယအကြိမ်	✓ 3.3.19	3.3.19	6	4	10	10	မမာ	340	2.94%
၇.၃။ အစည်းအဝေး တတိယအကြိမ်	✓ 25.3.19	25.3.19	8	5	13	13	မမာ	340	3.82%
၇.၄။ အစည်းအဝေး စတုတ္ထအကြိမ်									
၈။ စီမံကိန်းလုပ်ငန်းခွဲအပြီးသတ်စစ်ဆေးခြင်း အစည်းအဝေး	27.4.19	27.4.19	5	5	10	10	မမာ	340	2.94%
၉။ လူထုစစ်ဆေးခွဲအစည်းအဝေး	14.5.19	14.5.19	42	62	104	104	မမာ	340	55.32%

၁၁။ ကျေးရွာ ဖွံ့ဖြိုးရေး ဦးစားပေးအစီအစဉ် (ပုံစံ ၃)

ပုံစံ ၈-၃ ကျေးရွာဖွံ့ဖြိုးရေး ဦးစားပေးအစီအစဉ်

လမ်းညွှန်ချက်/ အဆင့် (၃) ကျေးရွာ မျှော်မှန်းချက်အစည်းအဝေး ပြီးဆုံးသောအခါ ကျေးရွာစီမံကိန်း အထောက်အကူ ပြုကော်မတီသည် လူထုစည်းရုံးရေးမှူး အကူအညီဖြင့် ဤပုံစံကို ပြည့်စုံအောင် ဖြည့်သွင်းရမည်။ အားလုံးသော အခက်အခဲအတားအဆီးများ၊ ဖွံ့ဖြိုးမှု ဦးစားပေးအစီအစဉ်များ၊ လူထုတော်ပြုစီမံကိန်း၏ ရန်ပုံငွေ အရင်းအမြစ်နှင့် မသက်ဆိုင်သည့် လုပ်ငန်းများအားလုံးကို ဖော်ပြရမည်။

လူထုစည်းရုံးရေးမှူး/ ဝန်ထမ်း အမည် ဒေါ်ယုမင်းဒေဝ

နေ့စွဲ ၁၃. ၄ . ၂၀၁၆ စက်ဝန်းအား အမှတ်ခြစ်ပါ (✓) □ စက်ဝန်း (၁) □  
 □ စက်ဝန်း (၂) □ စက်ဝန်း (၃) □ စက်ဝန်း (၄)

ပြည်နယ်/တိုင်း မွန် မြို့နယ် ဘီးယင်း ကျေးရွာအုပ်စု ဇလ္လာယီ ကျေးရွာ ဇလ္လာယီ

က. အခက်အခဲအတားအဆီးများအား ဓမ္မာရုံစုခြင်း - ယခုလက်ရှိအခြေအနေတွင် ဤကျေးရွာဖွံ့ဖြိုး တိုးတက်ရေး အတွက် အဓိက အခက်အခဲ အတားအဆီးများသည် မည်သည်များ ဖြစ်ပါသနည်း။ (အမျိုးသား/သမီး အနည်းဆုံး အခက်အခဲ ၅ ခုစီ ဖော်ပြပါ)

အမျိုးသား အဖွဲ့မှ တင်ပြသော အခက်အခဲ အတားအဆီးများ	အမျိုးသမီး အဖွဲ့မှ တင်ပြသော အခက်အခဲ အတားအဆီးများ
၁. အလုပ်အကိုင်လျော့နည်းပါးမှု၊ အခက်အခဲ	၁. အလုပ်အကိုင်လျော့နည်းပါးမှု၊ အခက်အခဲ
၂. ယဉ်ကျေးမှုအခက်အခဲ	၂. ယဉ်ကျေးမှုအခက်အခဲ
၃. အလုပ်အကိုင်လျော့နည်းပါးမှု၊ အခက်အခဲ	၃. အလုပ်အကိုင်လျော့နည်းပါးမှု၊ အခက်အခဲ
၄. ကျန်းမာရေးအခက်အခဲ	၄. ကျန်းမာရေးအခက်အခဲ
၅. အလုပ်အကိုင်လျော့နည်းပါးမှု၊ အခက်အခဲ	၅. အလုပ်အကိုင်လျော့နည်းပါးမှု၊ အခက်အခဲ

ခ. မျှော်မှန်းခြင်း- ဤကျေးရွာဖွံ့ဖြိုး တိုးတက်ရေးအတွက် နောင်လာမည့် (၅) နှစ်အား ရည်ရွယ်၍ ဆောင်ရွက်ရန်အတွက် မည်သည့်အရာများသည် အဓိက မျှော်မှန်းချက် ဖြစ်သနည်း။

အမျိုးသား အဖွဲ့မှ တင်ပြသော အခက်အခဲ အတားအဆီးများ	အမျိုးသမီး အဖွဲ့မှ တင်ပြသော အခက်အခဲ အတားအဆီးများ
၁. အလုပ်အကိုင်လျော့နည်းပါးမှု၊ အခက်အခဲ	၁. အလုပ်အကိုင်လျော့နည်းပါးမှု၊ အခက်အခဲ
၂. ယဉ်ကျေးမှုအခက်အခဲ	၂. ယဉ်ကျေးမှုအခက်အခဲ
၃. အလုပ်အကိုင်လျော့နည်းပါးမှု၊ အခက်အခဲ	၃. အလုပ်အကိုင်လျော့နည်းပါးမှု၊ အခက်အခဲ
၄. ကျန်းမာရေးအခက်အခဲ	၄. ကျန်းမာရေးအခက်အခဲ
၅. အလုပ်အကိုင်လျော့နည်းပါးမှု၊ အခက်အခဲ	၅. အလုပ်အကိုင်လျော့နည်းပါးမှု၊ အခက်အခဲ

ဂ. ဤကျေးရွာ၏ လာမည့် (၃) နှစ်အတွက် ဦးစားပေး ဖွံ့ဖြိုးတိုးတက်မှု လုပ်ငန်းအစီအစဉ်များအား ဖော်ပြပါ။  
 (လူထုဗဟိုပြုစီမံကိန်း ရံပုံငွေအတွက် အဆိုပြုသော အစီအစဉ်များကို ဦးစားပေးအဆင့်အလိုက် ဖော်ပြပြီး ကျန် လူထု  
 ဗဟိုပြု စီမံကိန်း ရန်ပုံငွေအရင်းအမြစ်နှင့် မပတ်သက်သည့်အစီအစဉ်များလည်း ဖော်ပြရန်ဖြစ်သည် )

	ကျေးရွာအတွက် ဦးစားပေး ဖွံ့ဖြိုးတိုးတက်မှု လုပ်ငန်းစဉ်များ	အဆိုပြုသူ (အမျိုးသားများ /အမျိုးသမီးများ /အမျိုးသား + အမျိုးသမီး)	လူထုဗဟိုပြု စီမံကိန်းအတွက် အဆိုပြုသည် (ဦးစားပေး အဆင့်အလိုက် ဖော်ပြပါ)	ခန့်မှန်း ကုန်ကျ စရိတ်	အကျိုး ခံစားခွင့် ရှိသူ ခန့်မှန်းခြေ အရေအတွက်
၁	မူလကျေးရွာအတွင်း	မိမိ	1	4000000	3500 population
၂	ကျေးရွာအပြင်ပတ်	မိမိ	2	1700000	1500 population
၃	ကျေးရွာအတွင်း	မိမိ	3	3000000	1600 population
၄	ကျေးရွာအပြင်ပတ်	"	၂	1500000	1600 population
၅	ကျေးရွာအတွင်း	မိမိ	5	1000000	1000 population
၆	ကျေးရွာအပြင်ပတ်	မိမိ	6	1000000	1000 population

ဥက္ကဋ္ဌ ၊ ကျေးရွာစီမံကိန်းအထောက်အကူပြုကော်မတီမှ အတည်ပြုသည်။

အမည် ဒေါ်ခင်စု လက်မှတ် [Signature] နေ့စွဲ ၂.၄.၂၀၁၉

ပုံစံ - ၈ - ၃ ကျေးရွာဖွံ့ဖြိုးရေး ဦးစားပေးအစီအစဉ် (Form PC 3)

လမ်းညွှန်ချက်၊ အဆင့်(၃) ကျေးရွာမှော်မှန်းချက်အစည်းအဝေး ပြီးဆုံးသောအခါ ကျေးရွာစီမံကိန်း အထောက်အကူပြု ကော်မတီသည် လူထုစည်းရုံးရေးမှူးအကူအညီဖြင့် ဤပုံစံကိုပြည့်စုံအောင် ဖြည့်သွင်းရမည်။

လူထုစည်းရုံးရေးမှူး/ဝန်ထမ်း အမည် ခင်ယုမင်းခွေး

နေ့စွဲ ၃၀.၀၁.၂၀၁၇ စက်ဝန်းအား အမှတ်ဖြစ်ပါ (✓)  စက်ဝန်း(၁)  စက်ဝန်း(၂)  စက်ဝန်း(၃)  စက်ဝန်း(၄)

ပြည်နယ်/တိုင်း မွန် မြို့နယ် ဘီးလင်း ကျေးရွာအုပ်စု ဇုတ္တပိ ကျေးရွာ ဇုတ္တပိ

က။ အခက်အခဲအတားအဆီးများအားဆွေးနွေးခြင်း - ယခုလက်ရှိအခြေအနေတွင် ဤကျေးရွာဖွံ့ဖြိုးတိုးတက်ရေးအတွက် အဓိက အခက်အခဲအတားအဆီးများသည် မည်သည့်အရာဖြစ်ပါသနည်း။ (အမျိုးသား/သမီး အနည်းဆုံးအခက်အခဲ ၅ ခုစီဖော်ပြပါ)

အမျိုးသား အဖွဲ့မှ တင်ပြသောအခက်အခဲအတားအဆီးများ		အမျိုးသမီး အဖွဲ့မှတင်ပြသောအခက်အခဲအတားအဆီးများ	
၁	လမ်းပန်းဆက်သွယ်ရေးအခက်အခဲ	၁	သောက်သုံးရေအခက်အခဲ
၂	သောက်သုံးရေအခက်အခဲ	၂	ပညာရေးအခက်အခဲ
၃	ကျန်းမာရေးအခက်အခဲ	၃	လမ်းပန်းဆက်သွယ်ရေးအခက်အခဲ
၄	ပညာရေးအခက်အခဲ	၄	ကျန်းမာရေးအခက်အခဲ
၅	အလုပ်အကိုင်ရှာဖွေမှုအခက်အခဲ	၅	စားဝတ်ဆင်ယင်ရေးအခက်အခဲ
၆	ရွာတွင်ရေလုံခြုံရေးအခက်အခဲ	၆	ပင်လယ်ရေဝင်ရောက်မှုအခက်အခဲ
၇			
၈			
၉			
၁၀			
၁၁			

ခ။ မှော်မှန်းခြင်း - နောင်လာမည့် ( ၅ ) နှစ် အတွင်း ကျေးရွာဖွံ့ဖြိုးရေး မှော်မှန်းလျာထားချက်များအား တင်ပြပါ။

အမျိုးသားအဖွဲ့မှ တင်ပြသောမှော်မှန်းချက်များ		အမျိုးသမီးအဖွဲ့မှ တင်ပြသောမှော်မှန်းချက်များ	
၁	လမ်းပန်းဆက်သွယ်ရေးကောင်းမွန်လာမည်။	၁	သောက်သုံးရေပူလုံလာမည်။
၂	သောက်သုံးရေပူလုံလာမည်။	၂	ပညာရေးတိုးတက်မှုကောင်းမွန်လာမည်။
၃	ကျန်းမာရေးတိုးတက်ကောင်းမွန်လာမည်။	၃	လမ်းပန်းဆက်သွယ်ရေးကောင်းမွန်လာမည်။
၄	ပညာရေးတိုးတက်မှုကောင်းမွန်လာမည်။	၄	ကျန်းမာရေးတိုးတက်ကောင်းမွန်လာမည်။
၅	စီးပွားရေးတိုးတက်လာမည်။	၅	စီးပွားရေးတိုးတက်လာမည်။
၆	ရွာတွင်ရေလုံခြုံရေးအကောင်အထည်ဖော်လာမည်။	၆	ပင်လယ်ရေဝင်ရောက်မှုမရှိလာမည်။
၇			



၈			
၉			

၈။ လူထုစိမ့်ကိန်း၏ လာမည့် ( ၄ ) နှစ်အတွက် အကျုံးဝင်သော ဦးစားပေး ဖွံ့ဖြိုးတိုးတက်မှု လုပ်ငန်း အစီအစဉ်များအားဖော်ပြပါ။

အဆင့်	ကျေးရွာအတွက် ဦးစားပေး ဖွံ့ဖြိုးတိုးတက်မှု လုပ်ငန်းစဉ်များ	အဆိုပြုသူ (အမျိုးသားများ/ အမျိုးသမီးများ/အမျိုးသား+ အမျိုးသမီး)	ခန့်မှန်းကုန်ကျစရိတ်	အကျိုးခံစားခွင့်ရှိသူ ခန့်မှန်းခြေ အရေအတွက်
၁	ဤတွင်ရွေးကောက်ပွဲတစ်ဆောင်ရွက်ခြင်း	ကျား ၁ မ	၂၉,၂၀၀,၀၀၀/-	၁၃၉၈
၂	ဤတွင်လမ်းပြုပြင်ခြင်း	ကျား ၁ မ	-	၁၃၉၈
၃	ကျေးရွာအတွက် ပြုပြင်ခြင်း	ကျား ၁ မ	-	၁၃၉၈
၄	မူကြိုကျေးဇူး ပြုပြင်ခြင်း	ကျား ၁ မ	-	၁၃၉၈
၅	ဆေးဆေးဝါး ပြုပြင်တိုးချဲ့ခြင်း	ကျား ၁ မ	-	၁၃၉၈
၆				
၇				
၈				
၉				
၁၀				
၁၁				
၁၂				

၁၁။ လူထုစီမံကိန်း၏ လာမည့် (၄) နှစ်အတွက် အကျုံးမဝင်သော ဦးစားပေး ဖွံ့ဖြိုးတိုးတက်မှု လုပ်ငန်း အစီအစဉ်များအားဖော်ပြပါ။

အဆင့်	ကျေးရွာအတွက် ဦးစားပေး ဖွံ့ဖြိုး တိုးတက်မှု လုပ်ငန်းစဉ်များ	အဆိုပြုသူ (အမျိုးသားများ/ အမျိုးသမီးများ/အမျိုးသား+ အမျိုးသမီး)	အခန်းကဏ္ဍ
၁	စိုက်ပျိုးရေးအဖွဲ့အစည်း(ပေါ.ပဲ)	ကျား+မ	အသက်မွေးဝမ်းကြောင်း
၂	မွေးမြူရေးအဖွဲ့အစည်း(ဝက်၊အဲ၊ နွား၊ခွေး၊အိမ်က)	ကျား+မ	
၃	စက်ယူငြိမ်းသင်တန်း	မ	
၄	စက်လှေသင်တန်း	ကျား	
၅	အာပျဉ်းသင်တန်း	မ	
၆	ဝါးပျဉ်းဂျက်ဂျဉ်းအဖွဲ့အစည်း	ကျား+မ	
၇			
၈			
၉			
၁၀			

ခေါင်းဆောင်၊ ကျေးရွာစီမံကိန်းအထောက်အကူပြုကော်မတီမှ အတည်ပြုသည်။

အမည် ဦးကျော်အောင် ..... လက်မှတ် *ကျော်အောင်* ..... နေ့စွဲ ၂၉.၁.၁၇ .....

ပုံစံ - ၀ - ၃ ကျေးရွာဖွံ့ဖြိုးရေး ဦးတမ်းပေးအပ်အစဉ် (Form PC 3)

လယ်ဦးနှစ်စုကော် အဆင့်(၃) ကျေးရွာမှော်မှန်းချက်အစည်းအဝေး ပြီးဆုံးသောအခါ ကျေးရွာစံပုံစံကို အထောက်အကူပြု ကော်မတီသည် လူထုစည်းရုံးရေးမှူးအကူအညီဖြင့် ဤပုံစံကိုပြည့်စုံအောင် ပြည့်သွင်းရမည်။

လူထုစည်းရုံးရေးမှူး/ဝန်ထမ်း အမည် ဖျိုလှမင်းစော

နေ့စွဲ 18. 11. 2018      စက်ဝန်းအား အမှတ်ခြစ်ပါ (✓)  စက်ဝန်း(၁)   
 စက်ဝန်း(၂)  စက်ဝန်း(၃)  စက်ဝန်း(၄)

ပြည်နယ်/တိုင်း မန္တလေး မြို့နယ် ဘိုလင်း ကျေးရွာအုပ်စု ဇေယျာ ကျေးရွာ ဇေယျာ

က၊ အခက်အခဲအတားအဆီးများအားဆွေးနွေးခြင်း - ယခုလက်ရှိအခြေအနေတွင် ဤကျေးရွာဖွံ့ဖြိုးတိုးတက်ရေးအတွက် အခက်အခဲအတားအဆီးများသည် မည်သည့်အခြေအနေတွင်ရှိပါသနည်း။ (အမျိုးသား/သမီး အနည်းဆုံးအခက်အခဲ ၅ ခုစီဖော်ပြပါ)

အမျိုးသား အဖွဲ့မှ တင်ပြသောအခက်အခဲအတားအဆီးများ		အမျိုးသမီး အဖွဲ့မှ တင်ပြသောအခက်အခဲအတားအဆီးများ	
၁	ကျောင်းခြံစိုက်ရေး ပျက်စီးနေမှုကောက်ကံ	၁	ကျောင်းခြံစိုက်ရေး ပျက်စီးနေမှုကောက်ကံ
၂	ကျွန်းမာကျေး မဟုတ်ဘဲတစ်ခုစီ ပါးခြင်းကောက်ကံ	၂	ကျွန်းမာကျေး မဟုတ်ဘဲတစ်ခုစီ ပါးခြင်းကောက်ကံ
၃	ရွာတွင်းလမ်းပျက်စီးနေမှုကောက်ကံ	၃	ရွာတွင်းလမ်းပျက်စီးနေမှုကောက်ကံ
၄	ဆောက်လုပ်ရေးမလုပ်ဆောင်မှုကောက်ကံ	၄	ဆောက်လုပ်ရေးမလုပ်ဆောင်မှုကောက်ကံ
၅	ကလေးကလေးများ ပါးခြင်းစားဝတ်ဆင်မှုကောက်ကံ	၅	ကလေးကလေးများ ပါးခြင်းစားဝတ်ဆင်မှုကောက်ကံ
၆	ကလေးစားရေးမလုပ်ဆောင်မှုကောက်ကံ		
၇			
၈			
၉			
၁၀			
၁၁			

ခ၊ မှော်မှန်းခြင်း - နောင်လာမည့် ( ၅ ) နှစ် အတွင်း ကျေးရွာဖွံ့ဖြိုးရေး မှော်မှန်းလျာထားချက်များအား တင်ပြပါ။

အမျိုးသားအဖွဲ့မှ တင်ပြသောမှော်မှန်းချက်များ		အမျိုးသမီးအဖွဲ့မှ တင်ပြသောမှော်မှန်းချက်များ	
၁	ကလေးကလေးများ ပါးခြင်းစားဝတ်ဆင်မှုကောက်ကံ	၁	ကျောင်းခြံစိုက်ရေး ပျက်စီးနေမှုကောက်ကံ
၂	ကျွန်းမာကျေး မဟုတ်ဘဲတစ်ခုစီ ပါးခြင်းကောက်ကံ	၂	ကျွန်းမာကျေး မဟုတ်ဘဲတစ်ခုစီ ပါးခြင်းကောက်ကံ
၃	ရွာတွင်းလမ်းပျက်စီးနေမှုကောက်ကံ	၃	ရွာတွင်းလမ်းပျက်စီးနေမှုကောက်ကံ
၄	ဆောက်လုပ်ရေးမလုပ်ဆောင်မှုကောက်ကံ	၄	ဆောက်လုပ်ရေးမလုပ်ဆောင်မှုကောက်ကံ
၅	ကလေးကလေးများ ပါးခြင်းစားဝတ်ဆင်မှုကောက်ကံ	၅	ကလေးကလေးများ ပါးခြင်းစားဝတ်ဆင်မှုကောက်ကံ
၆	ဆောက်လုပ်ရေးမလုပ်ဆောင်မှုကောက်ကံ	၆	
၇		၇	

၈		၈	
၉		၉	
၁၀		၁၀	
၁၁		၁၁	
၁၂		၁၂	

၈။ လူထုဝန်ထမ်း၏ လာမည့် ( ၄ ) နှစ်အတွက် အကျိုးဝင်သော ဦးစားပေး ဖွံ့ဖြိုးတိုးတက်မှု လုပ်ငန်း အစီအစဉ်များအားဖော်ပြပါ။

အဆင့်	ကျေးရွာအတွက် ဦးစားပေး ဖွံ့ဖြိုးတိုးတက်မှု လုပ်ငန်းစဉ်များ	အဆိုပြုသူ (အမျိုးသားများ/ အမျိုးသမီးများ/အမျိုးသား+အမျိုးသမီး)	ခန့်မှန်းကုန်ကျစရိတ်	အကျိုးခံစားခွင့်ရှိသူ ခန့်မှန်းခြေ အရေအတွက်
၁	ရွာတွင်မြေကန့်ငါတည်ဆောက်ခြင်း	၈၁၈	၆၅၀၀၀၀၀	၁၃၄၈
၂	ကျောင်းခြံစည်၊ ရိုးကာင်ခြင်း	၈၁၈	-	၁၃၄၈
၃	ကျောင်းတည်ဆောက်ခြင်း	၈၁၈	-	၁၃၄၄
၄	ရွာပတ်နားစေ့ဆောင်တည်ဆောက်ခြင်း	၈၁၈	-	၁၃၄၄
၅				
၆				
၇				
၈				
၉				
၁၀				
၁၁				
၁၂				
၁၃				
၁၄				
၁၅				
၁၆				
၁၇				

ဃ၊ လူထုစီမံကိန်း၏ လာမည့် (၄) နှစ်အတွက် အကျုံးမဝင်သော ဦးစားပေး ဖွံ့ဖြိုးတိုးတက်မှု လုပ်ငန်း အစီအစဉ်များအားဖော်ပြပါ။

အဆင့်	ကျေးရွာအတွက် ဦးစားပေး ဖွံ့ဖြိုး တိုးတက်မှု လုပ်ငန်းစဉ်များ	အဆိုပြုသူ (အမျိုးသားများ/ အမျိုးသမီးများ/အမျိုးသား+ အမျိုးသမီး)	အခန်းကဏ္ဍ
၁	စက်ချုပ်ယာဇာတန်	မ	အသက်မွေးဝမ်းကြောင်း
၂	စက်ပြင်ယာဇာတန်	က	
၃	မျက်ပျိုးတူး ခွံ့မွှေး ဇယား	က+မ	
၄	ခွက်ပညာသင်တန်း		
၅			
၆			
၇			
၈			
၉			
၁၀			

ခေါင်းဆောင်၊ ကျေးရွာစီမံကိန်းအထောက်အကူပြုကော်မီတီမှ အတည်ပြုသည်။

အမည် ဒေါ်ခင်မိုးစိ လက်မှတ် Sar နေ့ရက် 18. 11. 18

ပုံစံ - ၄-၃ ကျေးရွာခွဲ ငြိမ်းရေး ဦးစားပေးအပ်အစဉ် (Form PC 3)

လမ်းညွှန်ရက်၊ အဆင့်(၃)ကျေးရွာမျှော်မှန်းချက်စာမေးပေးပြီးဆုံးသောအခါ ကျေးရွာပီပီကိန်း အခက်အခဲအကျိုး မကပ်မပတ် သည် လူဆုခည်းရုံးရေးမှူးအကူအညီဖြင့် ဤပုံစံကိုပြည့်စုံအောင် ပြည့်သွင်းရမည်။

လူထုစည်းရုံးရေးမှူး/ဝန်ထမ်း အမည်- **ခေါ်ယာမင်းစော**

နေ့စွဲ- **ဇူ.၇.၂၀၁၈**      ဝက်ဂန်းအား အမှတ်ခြိပ်ပါ (✓)  ဝက်ဂန်း(၁)  ဝက်ဂန်း(၂)  ဝက်ဂန်း(၃)  ဝက်ဂန်း(၄)

ပြည်နယ်/တိုင်း- **မွန်**      ဖြန့်နယ်- **ဘီးလင်း**      ကျေးရွာအုပ်စု- **ဖုလ္လံ**      ကျေးရွာ- **ဖုလ္လံ**

က၊ အခက်အခဲအတားအဆီးများအားဆွေးနွေးခြင်း - ယခုလက်ရှိအခြေအနေတွင်ကျေးရွာခွဲ ငြိမ်းတိုးတက်ရေးအတွက် အဓိကအခက်အခဲအတားအဆီးများသည် မည်သည့်များဖြစ်ပါသနည်း။ (အမျိုးသား/သမီး အနည်းဆုံးအခက်အခဲ ၅ ခုစီဖော်ပြပါ)

အုပ်စုခွဲဆွေးနွေးမှုများမှ တင်ပြသောအခက်အခဲအတားအဆီးများ	
ရွာတွင်းလမ်း မကောင်းလျှိလမ်းပန်း ဆက်သွယ်ရေး နာခက်နာခဲ	<input type="checkbox"/> ကျား <input type="checkbox"/> မ <input type="checkbox"/> ကျား+ မ
ကျောင်းခြံစခန်းရိုး မရှိ၍ ကျောင်းဝန်း မလုံခြုံသည့်အခက်အခဲ	<input type="checkbox"/> ကျား <input type="checkbox"/> မ <input type="checkbox"/> ကျား+ မ
စခန်းဆေးခန်းမဆောက်မရှိဘဲ ဖွံ့ဖြိုးရေးအတွက် ဆုံးဖြတ်ရာတွင် နေရာမရှိသည့်အခက်အခဲ	<input type="checkbox"/> ကျား <input type="checkbox"/> မ <input type="checkbox"/> ကျား+ မ
အထုပ်အကိုင်အစားပါး ဝန်ငွေ နှင့် ပါး မြှုပ်နှံခက်ခဲ	<input type="checkbox"/> ကျား <input type="checkbox"/> မ <input type="checkbox"/> ကျား+ မ
ကျွန်းမာရေး အသိပညာမညာနည်းပါး မြှုပ်နှံခက်ခဲ	<input type="checkbox"/> ကျား <input type="checkbox"/> မ <input type="checkbox"/> ကျား+ မ
မွေးမြူရေး နှင့် ကုသရေး အသိပညာမညာနည်းပါး မြှုပ်နှံခက်ခဲ	<input type="checkbox"/> ကျား <input type="checkbox"/> မ <input type="checkbox"/> ကျား+ မ
သဘာဝဘေး နာကျင်မှုနှင့် ပတ်သက်သော အသိပညာမညာနည်းပါး မြှုပ်နှံခက်ခဲ	<input type="checkbox"/> ကျား <input type="checkbox"/> မ <input type="checkbox"/> ကျား+ မ
	<input type="checkbox"/> ကျား <input type="checkbox"/> မ <input type="checkbox"/> ကျား+ မ

ခ၊ မျှော်မှန်းခြင်း- နောင်လာမည့် ( ၅ ) နှစ် အတွင်း ကျေးရွာခွဲ ငြိမ်းရေး မျှော်မှန်းလျာထားချက်များအား တင်ပြပါ။

အုပ်စုခွဲဆွေးနွေးမှုများမှ တင်ပြသောအခက်အခဲအတားအဆီးများ	
ရွာတွင်းလမ်းကောင်း လာဖြိုး လမ်းပန်း ဆက်သွယ်ရေး အဆင်ပြေလာမည်။	<input type="checkbox"/> ကျား <input type="checkbox"/> မ <input type="checkbox"/> ကျား+ မ
ကျောင်းခြံစခန်းရိုး ရှိလာဖြီ ကျောင်းဝန်း လုံခြုံလာမည်။	<input type="checkbox"/> ကျား <input type="checkbox"/> မ <input type="checkbox"/> ကျား+ မ
စခန်းဆေးခန်းမဆောက်မရှိဘဲ ဖွံ့ဖြိုးရေးအတွက် ဆုံးဖြတ်ရာတွင် နေရာရှိလာမည်။	<input type="checkbox"/> ကျား <input type="checkbox"/> မ <input type="checkbox"/> ကျား+ မ
အထုပ်အကိုင်အစားအလွန် အလွန် ပေါများလာဖြီ မိသားစုဝင်ငွေတိုးပွားလာမည်။	<input type="checkbox"/> ကျား <input type="checkbox"/> မ <input type="checkbox"/> ကျား+ မ
ကျွန်းမာရေး အသိပညာမညာသတိဓာတ် တိုးပွားလာမည်။	<input type="checkbox"/> ကျား <input type="checkbox"/> မ <input type="checkbox"/> ကျား+ မ
မွေးမြူရေး နှင့် ကုသရေး အသိပညာမညာသတိဓာတ် တိုးပွားလာမည်။	<input type="checkbox"/> ကျား <input type="checkbox"/> မ <input type="checkbox"/> ကျား+ မ
သဘာဝဘေး နာကျင်မှုနှင့် ပတ်သက်သော အသိပညာများ တိုးပွားလာမည်။	<input type="checkbox"/> ကျား <input type="checkbox"/> မ <input type="checkbox"/> ကျား+ မ
	<input type="checkbox"/> ကျား <input type="checkbox"/> မ <input type="checkbox"/> ကျား+ မ

၈။ လူထုပိတ်ကိန်း၏ လာမည့် (၄) နှစ်အတွက် အကျုံးမဝင်သော ဦးစားပေး ဖွံ့ဖြိုးတိုးတက်မှု လုပ်ငန်း အစီအစဉ်များအားဖော်ပြပါ။

ဦးစားပေးအဆင့်	ကျေးရွာအတွက် ဦးစားပေး ဖွံ့ဖြိုးတိုးတက်မှု လုပ်ငန်းစဉ်များ	အဆိုပြုသူ (အမျိုးသားများ/ အမျိုးသမီးများ/ အမျိုးသား+အမျိုးသမီး)	အခန်းကဏ္ဍ	ဦးစားပေးအဆင့်မှတ်ချက်	ခန့်မှန်းကုန်ကျစရိတ်	အကျိုးခံစားခွင့်ရှိသူ ခန့်မှန်းခြေအရေအတွက်		
						ကျား	မ	ပေါင်း
၁	လမ်း မြေကန်တံတားအောက်ခြင်း	၈၂၆	လမ်းပန်းဆက်ဆံရေး	၁	8158551	၇၆၀	၆၇၈	1998
၂	ကျောင်းခြံစည်းရိုး ကာကွယ်ခြင်း (ဖုန်းကန်)	၈၂၆	လူမှုရေး	၂	-			1998
၃	ကစဉ်း နေဝဲ ဆုံး မဆောင်တည်	၈၂၆	ကျေးရွာအတွက်	၃	-			1398
၄	အောက်ခြင်း							
၅								
၆								
၇								
၈								
၉								

၉။ လူထုပိတ်ကိန်း၏ လာမည့် (၄) နှစ်အတွက် အကျုံးမဝင်သော ဦးစားပေး ဖွံ့ဖြိုးတိုးတက်မှု လုပ်ငန်း အစီအစဉ်များအားဖော်ပြပါ။

အဆင့်	ကျေးရွာအတွက် ဦးစားပေး ဖွံ့ဖြိုး တိုးတက်မှု လုပ်ငန်းစဉ်များ	အဆိုပြုသူ (အမျိုးသားများ/ အမျိုးသမီးများ/ အမျိုးသား+ အမျိုးသမီး)	အခန်းကဏ္ဍ
၁	လမ်းပန်းဆက်ဆံရေး	၈၂၆	အောက်ခြင်း
၂	လက်ခွေး + ပန်းဂါးတန်း	၈၂၆	၄
၃	ကျွဲ ချို ချို ချို ချို	၈၂၆	၄
၄	မြေ ဖြူရေး ခွင်ကုသရေး	၈၂၆	၄
၅	စက်ချုပ်/ ကလေးတန်း	၈၂၆	၄
၆	အတတ်ပညာ အခြေခံပညာ	၈၂၆	၄

ခေါင်းဆောင်၊ ကျေးရွာပိတ်ကိန်းအထောက်အကူပြုကော်မတီမှအတည်ပြုသည်။

အမည် ဒေါ်ခင်မိုးစိန် လက်မှတ် [Signature] နေ့စွဲ ၂၀၂၀.၉.၂၅

၁၂။ အစည်းအဝေးမှတ်တမ်းများ

အစည်းအဝေးမှတ်တမ်း

ဆရာတို့နှင့်ဆက်သွယ် စီမံကိန်းစိတ်ဆက်ခြင်းနှင့်  
ကျေးဇူးတင်ဖွဲ့ဖြိုးရေး အစီအစဉ်များဆွဲခြင်း

ဦးအောင်အောင်ဆွေးသူ ၏ အစီအမံအရ ဦးစိုးကျော်

အစည်းအဝေးတက်ရောက်သူ ၏ ကျား ၆၅၊ မ ၅၅

အစည်းအဝေးပြုလုပ်သည့်နေ့ရက် ၏ အရှေ့ကျွန်းကြီးကျောင်း

ဆွေးနွေးချက် ၏ စီမံကိန်းနှင့် စိတ်ဆက်ဆံခြင်း စီမံကိန်းရည်ရွယ်

ချက် ဆောင်ရွက်သည့်အဖွဲ့အစည်း အစည်းအဝေးအဖွဲ့ဝင်များ

ဆောင်ရွက်ပေးမည့် အဖွဲ့ဝင် အဖွဲ့ဝင်အဖွဲ့အစည်း အဖွဲ့ဝင်များ

အဖွဲ့ဝင်များ ကျား ၆၅၊ မ ၅၅၊ အဖွဲ့ဝင်အဖွဲ့အစည်း အဖွဲ့ဝင်များ

အဖွဲ့ဝင်များ ၏ အဖွဲ့ဝင်အဖွဲ့အစည်း အဖွဲ့ဝင်များ

အဖွဲ့ဝင်များ ၏ အဖွဲ့ဝင်အဖွဲ့အစည်း အဖွဲ့ဝင်များ

အဖွဲ့ဝင်များ ၏ အဖွဲ့ဝင်အဖွဲ့အစည်း အဖွဲ့ဝင်များ

အဖွဲ့ဝင်များ ၏ အဖွဲ့ဝင်အဖွဲ့အစည်း အဖွဲ့ဝင်များ

အဖွဲ့ဝင်များ ၏ အဖွဲ့ဝင်အဖွဲ့အစည်း အဖွဲ့ဝင်များ

အဖွဲ့ဝင်များ ၏ အဖွဲ့ဝင်အဖွဲ့အစည်း အဖွဲ့ဝင်များ



# ၁၃။ ကဏ္ဍအလိုက် အခက်အခဲမှတ်တမ်းများ

ကဏ္ဍအလိုက် ဦးစားပေးလုပ်ငန်းချုပ်စာရင်း

ကဏ္ဍ	ဦးစားပေးအဆင့်	လုပ်ငန်းအမျိုးအစား	အဆိုပြုသူ(အမှန်ခြင်ရန်)			ခုနှစ်	ထောက်ပံ့ပညာအဖွဲ့အစည်း(သို့)ဌာန	မှတ်ချက်
			ကျား	မ	ကျား+မ			
အခြေခံအဆောက်အအုံကဏ္ဍ (လမ်း/တံတား/ရေရရှိရေး/မီးလင်းရေး)	၀	ဖမ်းခြွေကန်ရုံတည်ဆောက်ခြင်း			၈၇၈	၂၀၁၇	Cdd	
	၂							
	၃							
	၄							
	၅							
လူမှုစီးပွားကဏ္ဍ (ပညာရေး/ ကျန်းမာရေး နှင့် ဆိုင်သောအဆောက်အအုံများနှင့် အခြားလိုအပ်ချက်များ)	၀	ကျောင်းခြံအစဉ်အဆက်			၈၇၈	-	ပြုစုမှုကဏ္ဍ	
	၂	အစဉ်အဆက် အဆောက်အအုံ			၈၇၈	-	၂	
	၃	ကျေးဇူး သို့မဟုတ်						
	၄							
	၅							
သက်မွေးဝမ်းကျောင်းကဏ္ဍ (ရိက္ခာရေး/ ငွေဖြူရေး နှင့် ဆိုင်သော အဆောက်အအုံများ အခြား လိုအပ်ချက်များ)	၀	ကျွေးမွေးရေး/ ငွေဖြူရေး			၈၇၈		၂	
	၂	လုပ်ငန်းစဉ်						၂
	၃	အစဉ်အဆက်						၂
	၄	အစဉ်အဆက်						၂
	၅	အစဉ်အဆက်						၂
သဘာဝဘေးအန္တရာယ် လျော့ပါးရေး ကဏ္ဍ	၀	သဘာဝဘေးအန္တရာယ်			၂		၂	
	၂							
	၃							
	၄							
	၅							
အခြားကဏ္ဍ (ဌာနဆိုင်ရာများသို့ လှူဒါန်း နှင့် အကောင်အထည်ဖော်ဆောင်ရွက်ပေးနိုင်ခြင်းမရှိသော လုပ်ငန်းများ)	၀							
	၂							
	၃							
	၄							
	၅							