

ပြည်ထောင်စု သမ္မတ မြန်မာနိုင်ငံတော်အစိုးရ
စိုက်ပျိုးရေး၊ မွေးမြူရေးနှင့် ဆည်မြောင်းဝန်ကြီးဌာန
ကျေးလက်ဒေသဖွံ့ဖြိုးတိုးတက်ရေးဦးစီးဌာန
ဘီးလင်းမြို့နယ်



National Community Driven Development Project

လူထုဗဟိုပြုစီမံကိန်း



ကျေးရွာဖွံ့ဖြိုးရေးအစီအစဉ်
Village Development Plan (VDP)
ဘီးလင်းမြို့နယ်

၂၀၁၉ ခုနှစ်

နိုခဲကျေးရွာ

မဲနသန်ကျေးရွာအုပ်စု

မာတိကာ

စဉ်	အကြောင်းအရာ	စာမျက်နှာ
၁။	မာတိကာ	၁
၂။	ဘီးလင်းမြို့နယ်မြေပုံ	၂
၃။	ကျေးရွာအုပ်စုမြေပုံ	၃
၄။	ကျေးရွာအခြေခံအချက်အလက်များနှင့် ကျေးရွာသမိုင်းကြောင်း	၄-၆
၅။	လူထုပူးပေါင်းပါဝင်သော လူမှုဆန်းစစ်ခြင်းနှင့် အကဲဖြတ်ခြင်း လုပ်ငန်းစဉ် (PSA/PRA) အကျဉ်းချုပ်ဇယား	၇
၆။	(က) လူမှုရေး အရင်းအမြစ်ပြုပြင်မှုနှင့် သုံးသပ်ချက် (ခ) ဥစ္စာဓန ကြွယ်ဝမှု အဆင့်အတန်း သတ်မှတ်ခြင်း နှင့် အသက်မွေးဝမ်း ကျောင်းပြဇယားနှင့် သုံးသပ်ချက်များ (ဂ) အရင်းအမြစ် ပိုင်ဆိုင်မှု သုံးသပ်ခြင်း (ဃ) ရာသီခွင်ပြ ပြက္ခဒိန်နှင့် သုံးသပ်ခြင်း (င) ပင့်ကူအိမ် သုံးသပ်ခြင်း (စ) ဗင်းကားချပ် (ဆ) အမျိုးသား/အမျိုးသမီး အခက်အခဲများ (ဇ) ကျေးရွာမျှော်မှန်းချက် (အမျိုးသား/အမျိုးသမီး) (ဈ) ဦးစားပေးလုပ်ငန်းများ	၈-၉ ၁၀-၁၁ ၁၂-၁၃ ၁၄-၁၅ ၁၆-၁၇ ၁၈-၂၀ ၂၁ ၂၁ ၂၂
၇။	ကော်မတီဝင်များရွေးချယ်ခြင်းနှင့်ကျေးရွာဖွံ့ဖြိုးရေး အစီအစဉ်ဆောင်ရွက်မှုမှတ်တမ်း ဓါတ်ပုံများ	၂၃
၈။	ကော်မတီဝင်များ စာရင်း	၂၄
၉။	ကျေးရွာအချက်အလက်ပုံစံ (၁)	၂၅-၃၆
၁၀။	စီမံကိန်းအချိန်စက်ဝန်းအချိန်ဇယား (ပုံစံ ၂)	၃၇-၄၂
၁၁။	ကျေးရွာဖွံ့ဖြိုးရေးဦးစားပေးအစီအစဉ် (ပုံစံ ၃)	၄၃-၅၁
၁၂။	အစည်းအဝေးမှတ်တမ်းများ	၅၂
၁၃။	ကဏ္ဍအလိုက် အခက်အခဲမှတ်တမ်း	၅၃

ဘီးလင်းမြို့နယ် အခြေပြမြေပုံ

N

 ဘီးလင်းမြို့နယ်
 မြန်ပြည်နယ်



ရွာသစ်ရွာအစု	-----
မြို့နယ်နယ်နိမိတ်	-----
ကျေးရွာနယ်နိမိတ်	-----
ကျေးရွာအုပ်စု	○
ကျေးရွာ	●
မြစ်အဖျောင်း	~~~~~
ကားလမ်း	———
ပီးရုတာလမ်း	———
ခရိုင်မှင်းဆက်လမ်း	———

ကျေးရွာအုပ်စုပြမြေပုံ

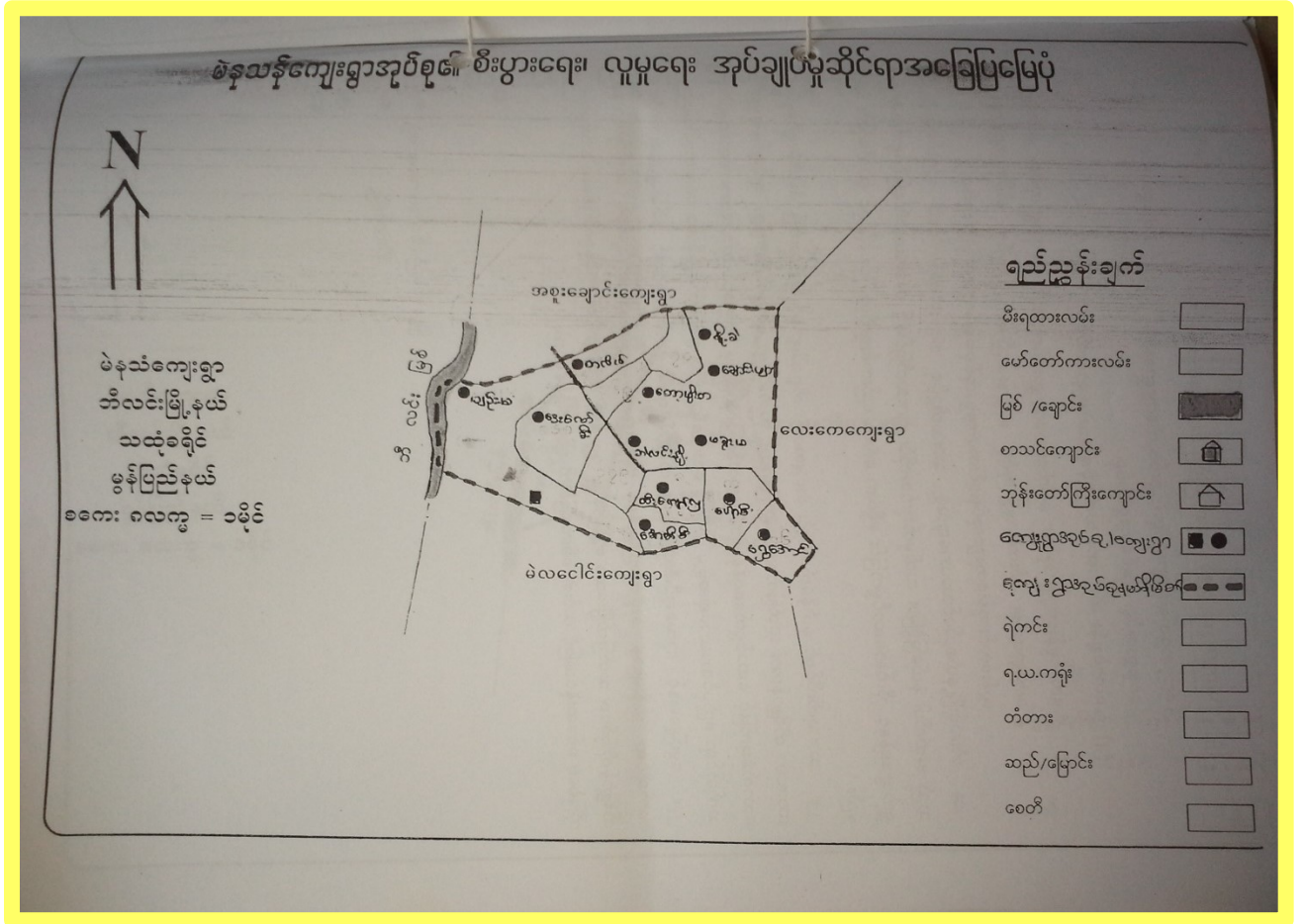

အုပ်စုတွင်ပါဝင်သော ကျေးရွာများမှာ

- ၁။ မဲနုသန်
- ၂။ ခေါ်ထီးခီး
- ၃။ ချောင်းဖျား
- ၄။ ပျဉ်းမ
- ၅။ နို့ခဲ
- ၆။ ရွှေအောင်
- ၇။ ဒေးလော်ခီး
- ၈။ ဘီလင်းနို့

၃။ကျေးရွာအတွင်းရှိစုစုပေါင်းအိမ်ထောင်စုနှင့် လူဦးရေ

အိမ်ထောင်စု	ကျား	မ	စုစုပေါင်း
၄၉	၁၃၈	၁၃၀	၂၆၈

လူမျိုးစု၊လူမျိုးစုအိမ်ထောင်စု

အမျိုးအစား	အိမ်ထောင်စု	ကျား	မ	စုစုပေါင်း
ကရင်	၄၉	၁၃၈	၁၃၀	၂၆၈
ဗမာ	-	-	-	-
လူမျိုးရော	-	-	-	-

ထိခိုက်လွယ်အိမ်ထောင်စု

ထိခိုက်လွယ်အုပ်စု	အိမ်ထောင်စု	ကျား	မ	စုစုပေါင်း
သက်ကြီးရွယ်အို	-	-	-	၁၈
အမျိုးသမီး ဦးဆောင်	-	-	-	-
မသန်စွမ်း	-	-	-	၂
မြေယာမဲ့	-	-	-	-

ကျေးရွာရှိအခြေခံအဆောက်အအုံများ

ပညာရေး	ခြံစံပါ	ကျန်းမာရေး	ခြံစံပါ	ဘာသာရေး	ခြံစံပါ
အထက်တန်းကျောင်း		ဆေးရုံ		ဘုရား/စေတီ	
အလယ်တန်းကျောင်း		ကျန်းမာရေးဌာန		ဘုန်းကြီးကျောင်း	✓
မူလတန်းကျောင်း	✓	ကျန်းမာရေးဌာနခွဲ		ဟိန္ဒူဘုရားကျောင်း	
မူကြိုကျောင်း		ဆေးခန်း		ခရစ်ယာန်ဘုရားကျောင်း	
အခြား(မူလတန်းကျောင်း)		အခြား		ဗလီ	
မှတ်ချက်		မှတ်ချက်		မှတ်ချက်	

အဓိကစီးပွားရေးလုပ်ငန်းများ

စိုက်ပျိုးရေး	မွေးမြူရေး	အသေးစားစီးပွားရေးလုပ်ငန်းများ	အခြား
စပါး၊ တောင်ယာ	ကြက် ၊ ဝက်	ဈေးဆိုင်	-

ကျေးရွာအတွင်းအဓိကပိုင်ဆိုင်မှုများ

ကျေးရွာပိုင်ဆိုင်မှုများ	စိုက်ပျိုးရေး	စားကျက်မြေ	သစ်တောမြေ	သဲ/ကျောက်ရရှိမှု	ရေတွင်း / ရေကန်	စက်ရေတွင်း
အရေအတွက်	၄၅ ဧက	၃၀ ဧက	၂၅ ဧက	-	-	၁

ကျေးရွာအတွင်းအခြားပိုင်ဆိုင်မှုများ

ကျေးရွာပိုင်ဆိုင်မှုများ	ရေတင်စက်	ထွန်	ထယ်	ကျွဲ	နွား	အခြား
အရေအတွက်	၁	၅	၅	၁၀	၅	၁-

အခြားကျေးရွာရှိအသုံးပြုနိုင်သော အရင်းအမြစ်/ အချက်အလက်များ

အရင်းအမြစ်	ဆေးခန်း	မူလတန်းကျောင်း	ဈေး	ကျွမ်းကျင်လုပ်သား	လုပ်သား	မြေတူးစက်	လမ်းကြိုတ်စက်
အရေအတွက်	-	၁	-	-	၂၁	-	-

ကျေးရွာသမိုင်းကြောင်းအကျဉ်းချုပ်

ကျေးရွာ - ဦးခဲ
အုပ်စု - မဲနာန်

မြို့နယ် - အီးလင်း
ရက်စွဲ - ၆ . ၉ . ၂၀၁၈

အီးလင်း မြို့နယ် ၊ မဲနာန်ကျေးရွာအုပ်စု ၊ ဦးခဲကျေးရွာသည် အီးလင်း
မြို့နယ် ၊ အရှေ့ဘက် မဲနာန် ချောင်းဘေးတွင်တည်ရှိပြီး အီးလင်း မြို့နယ် ၅၉
မိုင် ၉ ၂၃၀၁ ခန့် ကွာဝေးပါသည်။ ကရင်တိုင်းရင်းထားများသာ နေထိုင်ကြပြီး ဗုဒ္ဓ
ဘာသာကိုသာလို ကွယ်ကြပါသည်။ ဦးခဲ ကျေးရွာသည် ဖွန်ခဲဘော ဒွမ်ပေါင်းငယ်
ခန့်က ဖြစ်ပေါ်လာသည်ဟုဆိုရပါသည်။ ပာခေဇက ဦးခဲကျေးရွာဟုပဏ္ဍိသေးဘဲ
ဝစ်မြေးကလ အတွင်း အရှေ့ရိုးရာ ဓလေ့ထုံးတမ်းစားရေ နေခဲ မြေကောင်း မကောင်း
ဇာကစိုးထိုးရှု ရွေးချယ်လေ့ရှိကြပြီး တစ်ခါမှာ သုံးအိမ်စု လာကျက်နေထိုင်ကြ
ရှင်း ဦးခဲ ကျေးရွာ ဖြစ်ပေါ်လာပုံကိုဆိုရပါသည်။ ဦးခဲ ကျေးရွာသည် မိုးရာသီတွင်
လမ်း ပန်းဆန် သွယ်ရေ ခက်ခဲပါသည်။ ဦးခဲ ကျေးရွာသည် မြို့နယ် ဌာန ဆိုင်ရာအ
ဖွဲ့ အစည်းများ နှင့် ချိတ်ဆက် မြို့နယ်ကောင်းဘက်သို့ KNU ကရင်အမျိုးသား
အဖွဲ့ဝင် အုပ်ချုပ်မှုအောက်တွင်သာ ရှိသော ရွာလေး ဖြစ်ပါသည်။

၅။ လူမှုဆန်းစစ်ခြင်းနှင့်အကဲဖြတ်ခြင်းလုပ်ငန်းစဉ်(PSA/PRA)အကျဉ်းချုပ်ဇယား

လူထုပူးပေါင်းပါဝင်သော လူမှုဆန်းစစ်ခြင်းနှင့် အကဲဖြတ်ခြင်း လုပ်ငန်းစဉ်(PSA/PRA)
အကျဉ်းချုပ်ဇယား

စဉ်	အကြောင်း အရာ	အရက်	ဦးတည်အုပ်စု	တက်ရောက်သူ			အဓိကဆွေးနွေးချက်များ
				ကျား	မ	ပေါင်း	
၁	လူမှုစီးပွား အဆင့် သတ်မှတ်ခြင်း (Wealth Ranking)	၆-၉-၂၀၁၈	ချမ်းသာ၊အလယ် အလတ်၊ နွမ်းပါး၊ အလွန်နွမ်းပါးအုပ်စုများ	၂၁	၁၂	၃၃	ကျေးရွာလူမှုစီးပွား အုပ်စုများ ခွဲခြား သတ်မှတ်နိုင်ရေး အတွက် အခြေခံစံနှုန်းများသတ်မှတ်ခြင်း၊ ကျေးရွာသားများနှင့် အများ သဘောတူ ခွဲခြားသတ်မှတ်ခြင်း
၂	ရာသီခွင်ပြပြက္ခဒိန် (Seasonal Calendar)	၆-၉-၂၀၁၈	ကော်မတီဝင်(အမျိုးသမီး၊အမျိုးသားများ)	၂၁	၁၂	၃၃	ရာသီဥတု၊စိုက်ပျိုးရေး၊လယ်ယာလုပ်ငန်းများ၊ နေ့စား လုပ်ငန်းများ၊ မွေးမြူရေးလုပ်ငန်းများ၊ ဝမ်းစာ ပူလှမှု နှင့်ပွဲတော်များ
၃	ကျေးရွာလူမှုရေး ပြဿနာ ဓာတုမြေပုံ(Social map/resource map)	၆-၉-၂၀၁၈	ရပ်မိရပ်ဖ ကော်မတီဝင်များ	၂၁	၁၂	၃၃	အိမ်အမျိုးအစားများ၊အခြေခံအဆောက်အအုံများ၊ လမ်းပန်းဆက်သွယ်ရေးအခြေအနေ၊လယ်ယာမြေများ၊ မြစ်ချောင်းများ၊ရေတွင်းရေကန်များ၊ သစ်တောများ
၄	ပြဿနာသစ်ပင် (Problem tree)		အမျိုးသားများကော်မတီဝင်များ				ဆွေးနွေးထားသော အခြေခံအဆောက်အအုံများ၊ အသက်မွေး ဝမ်းကျောင်းလုပ်ငန်းများ နှင့် ပညာရေး၊ ကျန်းမာရေး
၅	ပြဿနာသစ်ပင် (Problem tree)		အမျိုးသမီးများ				ဆွေးနွေးထားသော အခြေခံအဆောက်အအုံများ၊ အသက်မွေးဝမ်းကျောင်းလုပ်ငန်းများ
၆	ကျေးရွာ၏ (၄)နှစ်စာဦးစားပေး အစီအစဉ်ပြဇယား	၆-၉-၂၀၁၈	အမျိုးသားအုပ်စု၊အမျိုးသမီးအုပ်စု၊လူငယ်အုပ်စု၊ရပ်မိရပ်ဖအုပ်စု	၂၁	၁၂	၃၃	အကျိုးပြုပြီးရေးအကျိုးခံစားခွင့်နှင့် အဓိက လိုအပ်ချက်များ အပေါ်မူတည်၍ ဆုံးဖြတ်သည်။
၇	အဖွဲ့အစည်းချိတ်ဆက်ပုံ(Venn Diagram)	၆-၉-၂၀၁၈		၂၁	၁၂	၃၃	ကျေးရွာအတွင်းရှိ အဖွဲ့အစည်းများ မည်သည့်အတွက် မည်သည့်အဖွဲ့အစည်းများ ချိတ်ဆက်လုပ်ကိုင်မှု
၈	ပင့်ကူအိမ်ကွန်ယက်(Spider Web)	၆-၉-၂၀၁၈	အမျိုးသားများနှင့် အမျိုးသမီးများ	၂၁	၁၂	၃၃	အမျိုးသားများနှင့် အမျိုးသမီးများ တန်းတူ အခွင့်အရေးများရရှိမှုနှင့် မရရှိသည့် အကြောင်းအရင်းများ
၉	ပြဿနာအခွင့်အရေး၊ လက်ရှိ အခြေအနေနှင့် ပြောင်းလဲမှု ညွှန်းကိန်းများ	၆-၉-၂၀၁၈	ကျေးရွာလူထု	၂၁	၁၂	၃၃	ပြဿနာ၊အခွင့်အရေး၊လက်ရှိအခြေအနေကို သိရှိနိုင်ရန်နှင့် ပြောင်းလဲမှု ညွှန်းကိန်းများ

က။လူမှုရေးအရင်းအမြစ်ပြုပြင်ဆောင်ရွက်ခြင်းနှင့် သုံးသပ်ချက်

လူမှုရေးအရင်းအမြစ်ပြုပြင်ဆောင်ရွက်ခြင်း

ကျေးရွာ - နို့ခဲ
အုပ်စု - မိန့်သန်

မြို့နယ် - အီးလင်း
ရက်စွဲ - ၆.၉.၂၀၁၈

ဆွေးနွေးခြင်း နှင့် ဆန်းစစ်ခြင်း

နို့ခဲ ကျေးရွာနှင့် အဓိကအားဖြင့် မွေးဝမ်းကြောင်းမှာ စတင်ယာယီပါးစိုက်ပျိုး

ခြင်း နှင့် လယ်ယာပါးစိုက်ပျိုးခြင်း ပင်ဖြစ်သည်။

ဥယျာဉ် ခြံစားခြင်း ငယ်စဉ်က ဥယျာဉ်ခွဲအတွင်း တောင်ထိန်း၊ ဝါ၊ ဒုတိယ

ခူးရင်း နှင့် ကွမ်းသီး၊ ကွမ်းတို့ကို သုံးစွဲခြင်း ဖြစ်ပါသည်။ ဆန်ပါးစိုက်ပျိုးရန်နှင့်

ရာသီဥတုနှင့် စိုက်ပျိုးရန် လယ်မြေ ကိုင်းခြေများ သွင်းကြိုပါသည်။ လွန်ခဲ့သော ၅၀ နှစ်

အတွင်း အောက်သုံး ရေလျော့နည်းလာခြင်းကြောင့် အချို့နေရာများတွင် သောက်သုံး

ရေ နေရာသီတွင် ရွာပါးလျက်ရှိပြီး အစစ်တေများ ပြုန်းတီးလာခြင်း၊ ဝါ၊ များသွင်းလာခြင်း

ခူးရင်း ပင်များ ပို၍ ပျက်စီးခြင်းကြောင့် ဒေသခံ ရွာလူထုများ စီးပွားရေး နိမ့်ကျလျက်

ရှိပါသည်။

နို့ခဲ ကျေးရွာတွင် ကရင်လူမျိုးများသား နေထိုင်ကြပြီး ဗုဒ္ဓဘာသာတစ်မျိုး တွင်

ကိုသာ ကိုးကွယ်ကြသည်ကိုလည်း တွေ့ရသည်။ နို့ခဲ ကျေးရွာသည် အိမ်ထောင်စု ၄၄၁ စု

ရှိကာ ကျေးရွာနှင့် လိုအပ်ချက် ဖြစ်သော ရွာတွင်း ကျွန်းကရင်တိုင်း၊ အောက်လယ်ခြံ၊ မီး

ရွာ ကျေးရွာ၏ လိုအပ်ချက်များ ဖြစ်သည်ကိုလည်း တွေ့ရှိရပါသည်။ အထူးသဖြင့် ရွာတွင်း

လမ်း၊ ဝါ၊ များ ဖြစ်သည်ကို ဆန်းစစ်မိပါသည်။

ခ။ ဥစ္စာနေကြွယ်ဝမှု အဆင့်အတန်း သတ်မှတ်ခြင်းနှင့် အသက်မွေးဝမ်းကျောင်းပြုလောင်း

ဥစ္စာနေ ကြွယ်ဝမှုအဆင့်အတန်းသတ်မှတ်ခြင်း

ကျေးရွာ - ဦးခဲ

မြို့နယ် - သီးလင်း

ကျေးရွာအုပ်စု - မိနုသာ

ရက်စွဲ - ၆ - ၉ - ၂၀၁၈

အမျိုးအစား	ပိုင်ဆိုင်မှု	အသက်မွေးဝမ်းကျောင်း	အိမ်ထောင်စု
ပြေလည်	ဥပယာဉ်ခြံ ၄၁ ခြံ ဆိုင်းကပ် ၁၁ မီး ကျွဲ ၄၁ ကောင် စွာ ၄၁ ကောင် ဝက် ၂၁ ကောင် လုပ်သုံး ၀၈ ပျဉ်တောင်ပျဉ်ခင်း ၁၁ မီး	လယ်၊ ဆိုင်း ကုန်သည်	၁၁ စု
အလယ်အလတ်	ဥပယာဉ်ခြံ ၁၁ ခြံ ဆိုင်းကပ် ၁၁ မီး ကျွဲ ၂၁ ကောင် ဝက် ၂၁ ကောင် လုပ် ၂၁ ၀၈ ပျဉ်တောင်ပျဉ်ခင်း ၀၈ မီး	ချေး၊ ဝယ်၊ ရောင်း Taxi ယာဉ်	၂၃ စု
မပြေလည်	လုပ် ၁၁ ၀၈ ဝါး၊ ဆိတ်၊ ဖက်ဖိုး	နေ့စား ကျွဲ၊ ဘန်း	၃
အနှစ်ပါးဆုံး	ဝါး၊ ဆိတ်၊ ဖက်ဖိုး	နေ့စား ကျွဲ၊ ဘန်း	၈
			၄၉

ပါဝင်ဆွေးနွေးသူ = ကျား (၂၁) ဦး၊ မ (၁၂) ဦး

ဦးဆောင်ဆွေးနွေးသူ = ဦးချစ်ဖြူ

စုစုပေါင်း = ၃၃ ဦး

မှတ်တမ်းတင်သူ = ဦးစင်လင်းရှောင်

ခ။ ဥစ္စာနေကြွယ်ဝမှုဆင့်အတန်း သတ်မှတ်ခြင်းနှင့် အသက်မွေးဝမ်းကျောင်းပြု ဇယား သုံးသပ်ချက်

ဥစ္စာနေ ကြွယ်ဝ မြူ အဆင့် အတန်း သတ်မှတ်ခြင်း စီစဉ်

အသက်မွေးဝမ်း ကြောင်း ပြု ဇယား

ကျေးရွာ- ဦးခဲ

မြို့နယ် - အီးလင်း

ကျေးရွာအုပ်စု - ခန့်သင်္ဂါ

ရက်စွဲ -

'ဆွေးနွေး ဖြစ် ဖြစ် ဆန်း စစ် ဖြစ်'

၁ ကျေးရွာအတွင်း မ ဖြေလည်ထား နွမ်းပါး တော မိသားစု ၁၅ ၂၃ ခန့် ရှိပါသည်။ အများစုသည် လုပ်ကိုင်စားသောက်ရန် ဥယျာဉ်ဖြည့် နည်းပါးခြင်း အလုပ်အကိုင် ရှားပါးခြင်း ၊ အရင်းအမြစ် မလုံလောက် ဖြစ် ၊ တို့ထွက် ဖြည့်ဆည်း လိုက်လံသော ဖြစ် ပြုသည်။ ဆန္ဒမရှိ ဖြစ် များသည် မ ဖြေလည် နွမ်းပါး ဖြစ် ရှိသော အကြောင်း အရင်း များ ဖြစ်ပါသည်။

၂ မ ဖြေလည် နွမ်းပါး သူများအား ကျေးရွာ ဖွံ့ဖြိုးရေး အစီအစဉ်များ ရှေးဆွဲရာတွင် ပါဝင် လာအောင် အမည် အရေးများ ဖိတ်ကြား ဖြစ် ၊ ၎င်းတို့တစ် ဖြစ်သော လိုအပ်ချက်များအား အလေးထား ဆောင်ရွက် ပေးခြင်း အလုပ် အကိုင်များ ဖန်တီး ပေး ဖြစ် တို့အား မိမိစဉ် ဆောင်ရွက် ပေးရပါ မည်။

၃ ကျေးရွာအတွင်း ရှိ လမ်း သွယ်များအား ကွန်ကရစ်လမ်း ခင်း ဖြစ် ၊ ရွာချင်း ဆက်လမ်း များအား ကွန်ကရစ် လမ်း များ ခင်း ပေး ဖြစ် ၊ နေရာသီ သောက် သုံး ရေ လုံလောက် ရှာရန် အောင် စီစဉ် ဆောင်ရွက် ပေး ဖြစ် ၊ ပစ္စည်း အလုပ် အကိုင်များ ပံ့ပေး ဖြစ် ဖြစ် ကျေးရွာ လူထု၏ စားဝတ် ရေရေ အစားအသောက် ရရှိစေရန် ဖွံ့ဖြိုး တိုးတက် လာမည် ဖြစ် သည်။

၈။ အရင်းအမြစ်ပိုင်ဆိုင်မှုပြ ဇယား

စာရင်းစာခြစ် သိန်းခွဲ မှ ပုံနှိပ်ရမည့်အား

ကျေးဇူး - ဦးစိ
 စာရင်း - မိန့်သိန်း

မြို့နယ် - ဦးလင်း
 ရက်စွဲ - ၆.၉.၂၀၁၈

ကျား	မ	ကျား + မ
ကွမ်းခြံ ၊ ဣ ၊ နွား	-	တံတား ၊ တောင်ယာ ၊ လယ်
ဘုန်းကြီးကျောင်း		ချောင်း ၊ ဝမ်တော ၊ တာဝန်ကျောင်း

စာရင်းစာခြစ် သိန်းချပ် မှ ပုံနှိပ်ရမည့်အား

ကျား	မ	ကျား + မ
ချောင်း ၊ ဣ ၊ နွား	ကွမ်းခြံ	စာသင်ကျောင်း ၊ တံတား ၊ လယ်
ဘုန်းကြီးကျောင်း		တောင်ယာ ၊ ချောင်း
ဝမ်တော		

ပါဝင်ဆွေးနွေးသူ ကျား (၂၁) ဦး ၊ မ (၁၂) ဦး
 စုစုပေါင်း (၃၃) ဦး

ဦးဆောင်ဆွေးနွေးသူ - ဦးချမ်းဖြူ
 မှတ်တမ်းတင်သူ - ဦးစင်လင်းနော်

၈။အရင်းအမြစ်ပိုင်ဆိုင်မှုပြုလောင်း သုံးသပ်ချက်

‘အရင်းအမြစ် သုံးစွဲ ဖြစ်ပေါ် ထိန်းချုပ်မှုပြုလောင်း’

ကျေးရွာ - ငိုခဲ

ဖွဲ့စည်းပုံ - အီးလင်း

အုပ်စု - မိုးတိုက်

ရက်စွဲ - ၆.၉.၂၀၁၈

‘ဆွေးနွေးခြင်း နှင့် ဆန်းစစ်ခြင်း’

၁ အမျိုးသမီး အသုံးပြုသော အရင်းအမြစ်များ မှာ အုပ်ချုပ်ထိန်းသိမ်းခြင်း

တည်း သာဖြစ်ပါသည်။

၂ အမျိုးသား များအသုံးပြုသော အရင်းအမြစ်များမှာ လှည်း၊ ခွေး၊ လက်ဘဏး

အသုံးဆောင်တို့ ဖြစ်ကြပါသည်။

၃ နှစ်စဉ် စလုံးအသုံးပြုသော အရင်းအမြစ်များမှာ တောတောင်၊ ရေတွင်း၊

တူး၊ ကြီးကျောင်း၊ လမ်း၊ ရွာ၊ တံတား တို့ ဖြစ်ကြပါသည်။

၄ ကျေးရွာအုပ်စုများသည် တောတောင်၊ လမ်း နှင့် တောင်ယာပါး

ပါး ခုတ် ဝေခွဲလုပ်ငန်းများကို စုစည်းလုပ်ကိုင် လုပ်ကိုင်ကြပါသည်။

၅ ၎င်းအရင်းအမြစ်များကို မည်သို့တစ်ခုတည်းပေးပို့ပါက၊ စာပို့အစဉ်

များက ထိန်းချုပ်ထားခြင်း မရှိဘဲ အမျိုးသား၊ သမီး၊ အားလုံး တွင် အသုံး

ပြုလုပ်သည်ကို လှည့်လည်တွေ့ရှိပါသည်။

၆ အကယ်၍ အမျိုးသမီးများက အသုံးပြုပြီး ၊ အမျိုးသားများက ထိန်းချုပ်

ထားပါက ကျား - ၄ တန်းတူ အခွင့်အရေး မရရှိဘဲ အမျိုးသမီး ရေး ချိုး

ဖောက်ခံရမည်ဟု မြင်ရပါသည်။

ဃ။ ရာသီခွင်ပြ ပြက္ခဒိန်

ရာသီခွင်ပြဇယား

ကျေးရွာ - နို့ခဲ

ကျေးရွာအုပ်စု - မိဒုသာနီ

မြို့နယ် - ဒီးလင်း

ရက်စွဲ - ၆.၉.၂၀၁၈

အကြောင်းအရာ	တန်ခူး	ကဆုန်	နယုန်	ဝါဆို	ဝါခေါင်	တော်သလင်း	သီတင်းကျွတ်	တန်ဆောင်မုန်း	နတ်တော်	ပြာသို	တပို့တွဲ	တပေါင်း
ရာသီဥတုအခြေအနေ												
စိုက်ပျိုးရေး	ဝါး	ငှက်ပျော	-	စပါးဖြူ	တောင်ယာခွက်	ဒုင်းဖြူ	စပါးရိတ်	ပျားရိတ်	ခါးခိတ်	→	စပါးခိတ်	→
မွေးမြူရေး	-	-	ဇက်	ဇက်	-	-	-	-	-	-	တောင်ယာခွက်	→
ဝင်ငွေ	စိုင်း	စိုင်း	စိုင်း	စိုင်း	စိုင်း	စိုင်း	စိုင်း	စိုင်း	စိုင်း	စိုင်း	စိုင်း	စိုင်း
အလုပ်များသောကာလ	တောင်ယာခွက်	တောင်ယာခွက်	တောင်ယာခွက်	စပါးခိတ်	→	တောင်ယာခွက်	စပါးခိတ်	→	→	တောင်ယာခွက်	တောင်ယာခွက်	→
ကျန်းမာရေး	စမ်းလျော	စမ်းလျော	စမ်းလျော	တောင်စွေ	ငှက်ပျော	ငှက်ပျော	ပျားရိတ်	-	နာစိ	→	→	→
ပွဲတော်လ	သီတင်းကျွတ်	-	ဝါဆို	လက်ဆွဲခွက်	-	-	မိုးခွက်	အပူခွက်	အပူခွက်	-	ကျွတ်	အပူခွက်

ပါဝင်ဆွေးနွေးသူ - ကျား (၂၁), မ (၁၂)

စုစုပေါင်း = (၃၃)ဦး

ဦးဆောင်ဆွေးနွေးသူ - ဦးချစ်မြ

မှတ်တမ်းတင်သူ - ဦးစစ်လင်းရာဇ

ယ။ ရာသီခွင်ပြ ပြက္ခဒိန် သုံးသပ်ချက်

ရာသီ ခွင် ပြဇယား

ကျေးရွာ - နို့ခဲ

မြို့နယ် - ဘီးလင်း

ခရိုင် - မိုးသင်္ဃန်း

ရက်စွဲ - ၆ . ၉ - ၂၀၁၈

ဆွေးနွေး ခြင်း နှင့် ဆန်းစစ်ခြင်း

၁။ အဓိကအသက်မွေးကြောင်း လျှင်ငန်းများ ။

၁ နို့ခဲ ကျေးရွာ၏ အဓိကအသက်မွေး ကြောင်း လျှင်ငန်းများ မှာ လယ်နှင့် တောင်ယာစပါး ၊ ကွမ်း ၊ ကွမ်းသီး ၊ နှင်း ၊ ဒူးရင်းဝါး တို့ ဖြစ်ပါသည်။

၂ ကျေးရွာရှိ အိမ်ထောင်စု (၄၉) စုလုံး တွင် လျှင်ငန်း ကိုလျှင် ကိုင်ကြံ့ကြံ့ အမျိုးသမီး အိမ်ထောင်စု အနည်းငယ်ရှိ ကာ တောင်ထမ်း ခုတ် ၊ ထက်ပစ် ကျပ်စားလျှင် ကိုင် ကြံ့ အသက်မွေးဝမ်း ကြောင်း ဖြစ် ဖြစ်ပါသည်။ ၎င်းလျှင်ငန်း များကို ဝိတင်းကျွတ်လ မှ နုပျိုလ အထိ လျှင် ကိုင် ကြံ့ကြံ့ ၊ ဝါဆို ၊ ဝါဒေါင်လများ တွင် လုပ်စပါး နှင့် တောင်ယာ စပါး စိုက်ပျိုး ဖြစ်ပါသည်။ ဖြစ်လာလျှင် မူဒွာသာ တို့သည် (၁၂) လ ရာသီ ပွဲတော်များ ရှိသကဲ့သို့ ဝါတွင်း ကလများတွင် နေ့စားလျှင်ငန်း ၊ လုပ်အားခများကို ဖြေလည်သူများထံမှ ငြိတင်ငွေထုတ်ယူကာ ဖြေရှင်းကြရပါသည်။

၂။ ဝင်ငွေ နှင့် ထွက်ငွေ

၁ နို့ခဲ ကျေးရွာတွင် လျှင်ငန်း တစ်ခုစီ အတွက် လူတစ်ဦး လျှင်တစ်နှစ် တာပျမ်း မျှဝင်ငွေမှာ (၁၁) သိန်း ခန့်သာ ရှိပြီး ၎င်းတို့၏ တစ်နှစ်တာဝင် ငွေသည် တစ် နှစ်တာအတွက် စရိတ်တွက်လျှင်လောက် မြင့်မရှိပါ။

၂ ဝင်ငွေ နှင့် အသုံးစရိတ် လုံလောက် မြင့်မရှိသောကြောင့် အခြားဒေသ များသို့ နေ့စား ၊ သွားရောက် လျှင် ကိုင် ခြင်း ၊ ငွေ ချေး ခြားခြင်း ၊ လုပ်အား ၂ ငြိတင်ထုတ်ပေးမှု ဖြေရှင်း ကြသည် ကိုတွေ့ရပါသည်။

င။ ပင့်ကူအိမ်သုံးသပ်ခြင်း

ပင့်ကူအိမ်သုံးသပ်ခြင်း

ကျေးရွာ - ၂၈၁
 ကျေးရွာအုပ်စု - ၆၂၃၁၁၄

မြို့နယ် - ဝေးလင်း
 ရက်စွဲ - ၆.၉.၂၀၁၈

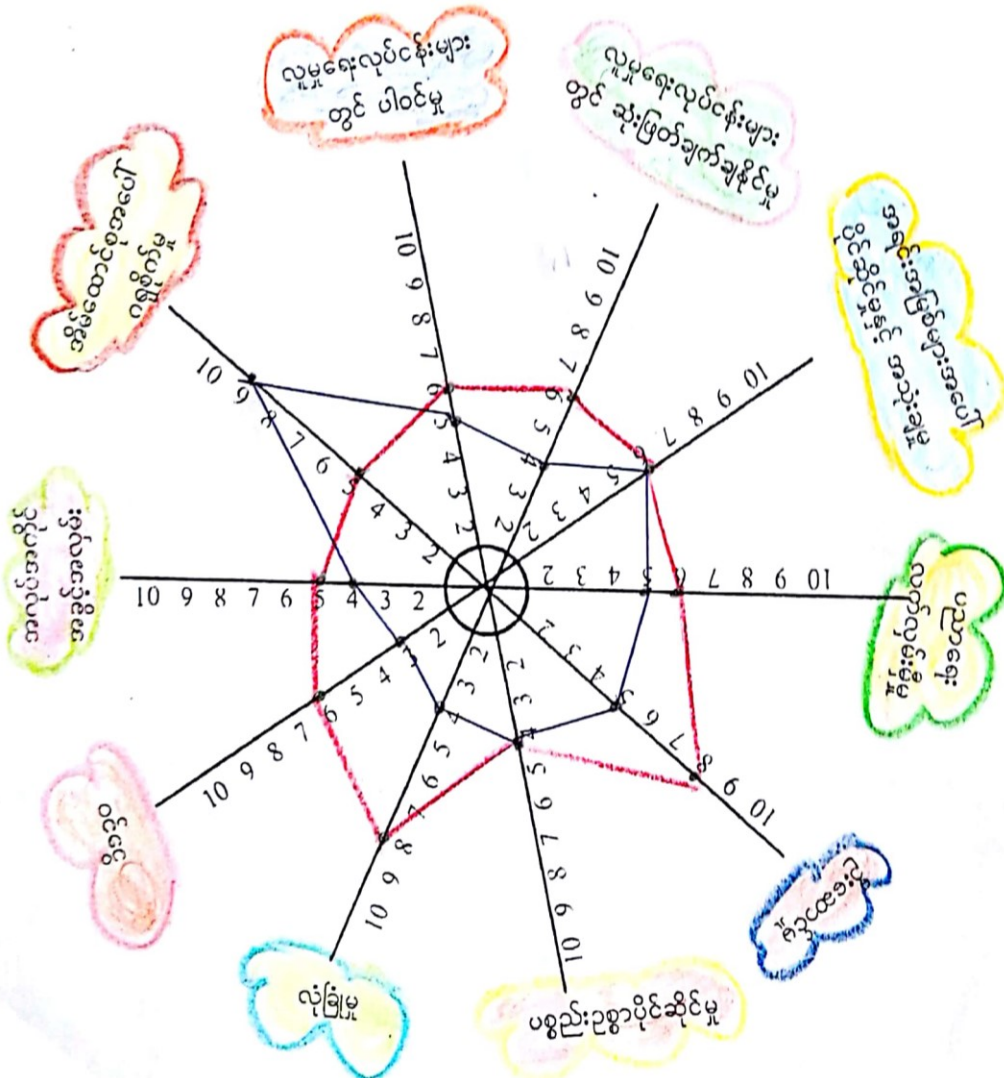

ပါဝင်ဆွေးနွေးသူ = ဣာ: ၂၂၁၁, ၁၂၁၂)
 စုစုပေါင်း = ၃၃ ဦး

ဦးဆောင်ဆွေးနွေးသူ - ဦးမျိုးဖြူ
 မှတ်တမ်းတင်သူ - ဦးစစ်လင်းကျော်

င။ ပင့်ကူအိမ်သုံးသပ်ခြင်း သုံးသပ်ချက်

ပင့် ကူအိမ်သုံးသပ်ခြင်း

ဇွေးရွာ - ငိုခဲ

အုပ်စု - မာနာန်

မြို့နယ် - အီးလင်း

ရက်စွဲ - ၆ . ၉ . ၂၀၁၈

ဆွေးနွေးခြင်း နှင့် ဆန်းစစ်ခြင်း

၂ လူမျိုးစု၊ လုပ်ငန်းများတွင် ဆုံးဖြတ်ချက်ချနိုင်မှု၊ စာရင်းစာဖြစ်များ
စာရေး ပိုင်ဆိုင်မှု၊ ဖွဲ့စည်းမှု၊ လုံခြုံမှု၊ ဝင်ငွေ၊ အလုပ်အကိုင်
အခွင့်အလမ်း တို့တွင် အမျိုးသမီးများသည် အမျိုးသားများထက် ပို၍ အား
နည်းလျက် ရှိပါသည်။ ထို့သို့ ဖြစ်ရခြင်းမှာ အမျိုးသမီးများ စုတည် ရွေးချယ်ခွဲ
အပူအဆများကိုသာ လက်ခံရခြင်း၊ ဖိပိလိုက်ကို ပံ့ပိုးမှု မရခြင်း၊
အမျိုးသားများ၏ မှီခိုလိုစိတ်ရှိရခြင်းတို့ကြောင့် ဖြစ်သည်။

၃ အမျိုးသားများ နှင့် ခိုင်းပဒ်ပါက အမျိုးသမီးများရရှိနိုင်ရအောင်
ပိတ်ပင်မှုများ မှာ အိမ်မက်စွဲတွင်သာ အချိန်ပိုလျှင် ဖြစ်ခြင်း၊ ဝင်ငွေလျှော့ငွေ
လျှော့ရရှိ အချိန်မပေးနိုင်ခြင်း၊ အမျိုးသားများက အိမ်မက်စွဲများကို
မကူညီခြင်း၊ ဝင်ငွေအတတ်ပညာ မရှိခြင်းတို့ကြောင့် ဖြစ်ပါသည်။

၄ ဇွေးရွာတွင် လေ့လာတွေ့ရှိချက်အရ ဇွေးရွာလူထုသည် စားဝတ်ရေးဆွဲ
ခက်ခဲပင်ပန်းခွာရပ်တည်နေကြပါသည်။ ဂျင်းမေးလူမျိုး နှင့် ဩဂျာဂါက
ငွေကြေးများ ပေးယူခဲ့ပြီး ၎င်းပေးငွေကို အချိန်ကာလ ကြာမြင့်မည်
ပိုင်ပိုင် ပိုင်ဆိုင်မှုများကိုလည်း ချက် ဖြေရှင်းကြပါသည်။ အချို့သော အမျိုး
သားများမှာ ဖိသားစုအဖွဲ့ဝင် တာဝန်မရွေး ခြင်းကြောင့် အမျိုးသမီးများခက်ခဲ
ပင်ပန်းကြပါသည်။

၈။ ပင်းကားချပ်

အဖွဲ့အစည်း: ချိတ်ဆက် ဖွဲ့ပြု ဇယား

ကျေးဇူး - ၉၁

မြို့နယ် - သီးလင်း

အုပ်စု - မဲနာန်

ရက်စွဲ - ၆.၉.၂၀၁၈

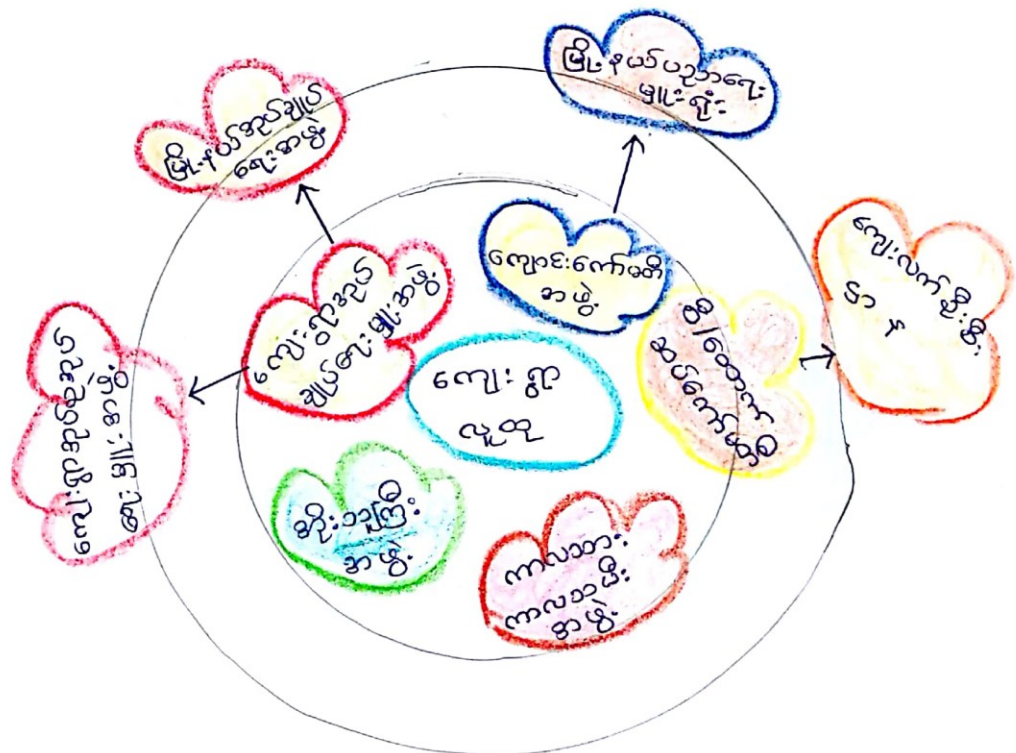

ပါဝင်ဆွေးနွေးသူ = ကျား ၂၁၁ ဦး
မ ၂၀၁ ဦး

ဦးဆောင်ဆွေးနွေးသူ = ဦးချစ်မြ

စုစုပေါင်း = ၄၁၂ ဦး

မှတ်တမ်းတင်သူ = ဦးစံလင်းရှင်

အဖွဲ့အစည်းချိတ်ဆက်မှုပြဇယား

ကျေးရွာ - နို့ခဲ

မြို့နယ် - အီးလင်း

ကျေးရွာအုပ်စု - မဲဒုသာန်

ရက်စွဲ - ၆ - ၉ - ၂၀၁၈

စဉ်	ကျေးရွာအတွင်းရှိ အဖွဲ့အစည်းများ	စဉ်	ကျေးရွာပြင်ပရှိ အဖွဲ့အစည်းများ
၁	ကျေးရွာအုပ်စုချုပ်ရေး မြား အဖွဲ့	၁	ကျေးရွာ အုပ်စု အုပ်စုချုပ်ရေး မြား
၂	ကျေးရွာ ကော်မတီအဖွဲ့	၂	မြို့နယ် အုပ်စုချုပ်ရေးအဖွဲ့
၃	ကျေးရွာ စီမံကိန်းဆောင်ရွက်မှုအဖွဲ့	၃	မြို့နယ်ပညာရေး မြားစု
		၄	ကျေးလက်ဦးစီးဌာန

ပါဝင်ဆွေးနွေးသူ = ကျား (၂၁) ဦး၊ မ (၁၂) ဦး
 စုစုပေါင်း = (၃၃) ဦး

ဦးဆောင်ဆွေးနွေးသူ = ဦးချမ်းမြ
 မှတ်တမ်းတင်သူ = ဦးစစ်လင်းမောင်

၈။ ပင်းကားချပ် သုံးသပ်ချက်

အဖွဲ့အစည်းချိတ်ဆက်မျှပြုရယူပေး

ကျေးဇူး - စွဲခံ

ဖြိုးပင် - အီးလင်း

ခက်စု - မိနာ

ဂျက်စွဲ - ဇ. ဇ. ၂၀၁၈

‘ဆွေးနွေးခြင်း နှင့် ဆန်းစစ်ခြင်း’

△ ကျေးဇူးရှိ ရာခိုင်နှုန်း ၊ အပင်ခိုင်ခံ့မှု ၊ ရုပ်ပိုင်းနှင့် လူထု ဗဟိုပြု စီမံခန့်ခွဲမှု ၊ စီမံကိန်း ကော်မတီတို့သည် လုပ်ငန်းစဉ်အဆောက်အအုံများ ဖွံ့ဖြိုးတိုးတက်ရေးကို စိုးဆောင်ရွက်ပေးပါစေ လျှင်လျင်ကြသည်။

△ ကာလဘေး ၊ ကာလသမိုင်း ၊ ချိုးသူကြီးအဖွဲ့များသည် ရုပ်ရွာအတွင်းရှိ လူမှုရေး ဘာရေး နာရေး ကိစ္စ အဝဝ ကို ဆောင်ရွက်ကြသည်။ ကျောင်းကော်မတီ ၊ ကျန်းမာရေးလုပ်ငန်းတို့သည်လည်း အခါအားလျော်စွာ တို့ပင်ဆွေးနွေး ဖွံ့ဖြိုး ကျေးဇူးရှိ ပညာရေး ၊ ကျန်းမာရေးတို့ကိုလည်း အဓိကဆောင်ရွက်ပေးသည်။ ပညာရေး နှင့် မတ်သတ်လာပါက ဖြိုးပင် ပညာရေး ဖွဲ့စည်း ချိတ်ဆက် ကောင်း ကျေးဇူးတင်ကျ တိုင်းများ နှင့် ပူးပေါင်း ကဆောင်ရွက်ကြသည်။

△ ကျေးဇူးရှိ အဓိကကျသော ရာခိုင်နှုန်းနှင့် ခက်ချုပ် ရှေ့အဖွဲ့များက ကျေးဇူးရှိ ဖွံ့ဖြိုးရေးအတွက် အဖွဲ့အစည်းများ နှင့် ချိတ်ဆက် က ဖွံ့ဖြိုး ရေး ဆောင်ရွက်သည်လည်းတွေ့ရပါသည်။

ဆ။ အမျိုးသား/ အမျိုးသမီး အခက်အခဲများ

ဇ။ ကျေးရွာမှော်မှန်းချက် (အမျိုးသား/ အမျိုးသမီး)

အခက်အခဲများ

ကျေးရွာ - ငိုခဲ

အုပ်စု - ဝန်သန်

မြို့နယ် - သီးလင်း

ရက်စွဲ - ၆ - ၉ - ၂၀၁၈

၁။	ရွာတွင်းလမ်းတံတား မကောင်းသဖြင့် သွားရခက်ခဲ မပြေသည်။ အခက်အခဲ ။	ကျား + မ
၂။	ရွာချင်းဆက်လမ်း မကောင်းသဖြင့် မိုးရာသီတွင် လမ်းပျက်ဆက်သွယ်ရေးအခက်အခဲ ။	ကျား + မ
၃။	လျှပ်စစ်ဇိုး မရှိသဖြင့် လူနေမှုအဆင့် နိမ့်ကျလာသည်။ အခက်အခဲ ။	ကျား + မ
၄။	မူလတန်းကျောင်း ဖြံ့တည်းစိုး မရှိသဖြင့် ကျောင်းဝင်း မလုံခြုံသည်။ အခက်အခဲ ။	ကျား + မ
၅။	အလုပ်အကိုင် ရွေးပါး မြေကြောင့် ရေ စဉ်ပျံ့ဝင်နေမှု မရှိသည်။ အခက်အခဲ	ကျား + မ
၆။	ရွာတွင်းဆေးပေးခန်း မရှိသောကြောင့် အရေးပေါ်ကျန်းမာရေး ဖြစ်ပါက ကုသမှုမခံနိုင်ပေ။ အခက်အခဲ ။	ကျား + မ

မှော်မှန်းချက်များ

၁။	ရွာတွင်းတံတား လမ်းများ ကောင်းလာပြီး သွားလာရခက်ခဲ မပြေမည် ။	ကျား + မ
၂။	ရွာချင်းဆက်လမ်း ကောင်းလာပြီး မိုးရာသီတွင် သွားလာရခက်ခဲ မပြေမည် ။	ကျား + မ
၃။	လျှပ်စစ်ဇိုး ရရှိပြီး လူနေမှုအဆင့် ပြင်ဆင်လာမည် ။	ကျား + မ
၄။	မူလတန်းကျောင်း ဖြံ့တည်းစိုး ရှိပြီး ကျောင်းဝင်း လုံခြုံစေမည် ။	ကျား + မ
၅။	အလုပ်အကိုင် ပေါများပြီး ရေ စဉ်ပျံ့ဝင်နေမှု ရရှိစေမည် ။	ကျား + မ
၆။	ရွာတွင်းဆေးပေးခန်း ရှိပြီး အရေးပေါ်ကျန်းမာရေး ဖြစ်လာပါက ကုသမှုခံနိုင်စေမည် ။	ကျား + မ

၈။ ဦးစားပေးလုပ်ငန်းများ

အကျုံးဝင်သော ဖွံ့ဖြိုးတိုးတက်မှုလုပ်ငန်း အစီအစဉ်များ

ဇယားအ - ၉၅

မြို့နယ် - ဘီးလင်း

အုပ်စု - မဲဇာဒန်

၇၈၅ - ဇ. ဇ. ၂၀၁၈

၁။	ရွာတွင်း ကွန်ကရစ်တံတား ဆောက်လုပ်ခြင်း ၊	ကျား + ၆
၂။	ရွာချင်း ဆက်ကျောက်ချောလမ်း ခင်းခြင်း ၊	ကျား + ၆
၃။	ရွာတွင်း ဆေးပေးခန်း တည်ဆောက်ခြင်း ၊	ကျား + ၆
၄။	မုလတန်း ကျောင်း ခြံ စည်း ရှိ ကာရံ ခြင်း ၊	ကျား + ၆

အကျုံးဝင်သော ဖွံ့ဖြိုးတိုးတက်မှုလုပ်ငန်း အစီအစဉ်များ

၁။	စိုက်ပျိုးရေး နည်းပညာသင်တန်း (စပါး ၁ ခြံ) ၊	ကျား + ၆
၂။	ကြက် ၁၀၀ ခွေး ဖြူရေး သင်တန်း ၊	ကျား + ၆
၃။	ဆိုင်ကယ်၊ မီးစက် စက်ပြင်သင်တန်း ၊	ကျား + ၆
၄။	စက်မျက်နှာပြင်သင်တန်း ၊	၀

၇။ ကော်မတီဝင်များရွေးချယ်ခြင်းနှင့် ကျေးရွာ ဖွံ့ဖြိုးရေး အစီအစဉ် ဆောင်ရွက်မှု မှတ်တမ်းဓါတ်ပုံများ



၈။ ကော်မတီဝင်များစာရင်း

ကျေးရွာစီမံကိန်းအထောက်အကူပြုကော်မတီ

ကျေးရွာ - ဦးစိ

ကျေးရွာအုပ်စု - မိနုသာဒုံ

မြို့နယ် - အီးလင်း

ရက်စွဲ - ၆. ၉. ၂၀၁၈

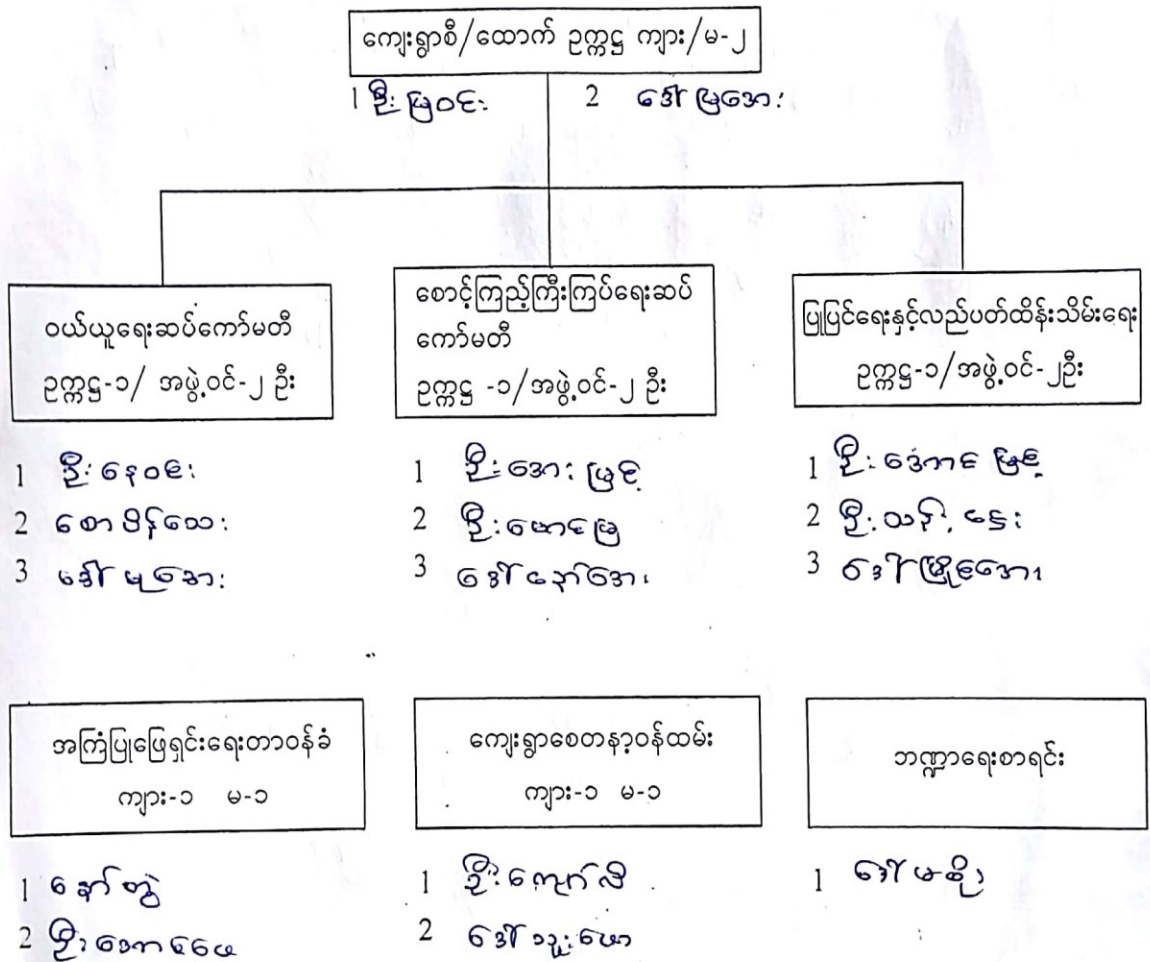

၉။ ကျေးရွာအချက်အလက်ပုံစံ (၁)

လူထုပဟိုပြုစီမံကိန်းစီမံကိန်းလက်စွဲ

Cycle (1), Part (1)

ပုံစံစ-၁ ကျေးရွာအခြေခံအချက်အလက်များ (Form PC 1)

လမ်းညွှန်ချက်/ ကျေးရွာတစ်ရွာသို့ ပထမဆုံး မိတ်ဆက်ခရီးသွားရောက်သောအခါ လူထုစည်းရုံးရေးမှူးသည် ကျေးရွာခေါင်းဆောင်များအားကျေးရွာအချက်အလက်များကိုမေတ္တာရပ်ခံ၍တောင်းခံရသည်။ ဤအချက်အလက်များကိုစီမံကိန်းမိတ်ဆက်အစည်းဝေးမတိုင်မီတောင်းခံရမည်။ စီမံကိန်းမိတ်ဆက်အစည်းဝေးတွင် လူထုစည်းရုံးရေးမှူးသည် ဤအချက်အလက်များအားစစ်ဆေးပြီးမှန်ကန်အောင်ပြုလုပ်ရမည်။ ပြီးနောက်တွင် လူထုစည်းရုံးရေးမှူးမှ သတင်းအချက်အလက်ထံသို့ Tablets မှတစ်ဆင့် ဖြည့်သွင်းရမည်။

ကျေးရွာအုပ်ချုပ်ရေးမှူးအမည် ဦး ရှိုး သန်း	ကျေးရွာအုပ်ချုပ်ရေးမှူး၏ဖုန်းနံပါတ် 09452061885	လူထုစည်းရုံးရေးမှူး၏အမည် ဦး စော ဟန် မျဉ်း ဇော်
ပြည်နယ်၊ တိုင်းဒေသကြီး ဖွန်	မြို့နယ် ဘီးလင်း	ကျေးရွာအုပ်စု မဲဒုသန် ကျေးရွာ နို့ခဲ

က. လူဦးရေ

လူမျိုးစု	အိမ်ထောင်စုအရေအတွက်	ကိုးကွယ်သည့်ဘာသာ	အိမ်ထောင်စုအရေအတွက်
ဗမာ (၁) - စုစုပေါင်း	၄၇	ဘာသာ(၁) - ဗုဒ္ဓဘာသာ	၄၇
လူမျိုးစု (၂) -----		ဘာသာ(၂) -----	
လူမျိုးစုရော -----		ဘာသာရော -----	

	အမျိုးသား (အရေအတွက်)	အမျိုးသမီး (အရေအတွက်)
လူဦးရေ	၁၃၇	၁၂၈
အိမ်ထောင်စုဦးစီး	၄၇	

(ခ) လက်လှမ်းမီအသုံးပြုနိုင်သည့်အဆောက်အအုံများ

စာသင်ကျောင်း	အမှတ် ခြံစီမံ	ကျန်းမာရေး	အမှတ် ခြံစီမံ	ဘာသာရေးအဆောက်အအုံ	အမှတ် ခြံစီမံ
အထက်တန်းကျောင်း	<input type="checkbox"/>	ဆေးရုံ	<input type="checkbox"/>	ဓေတီ	<input type="checkbox"/>
အလယ်တန်းကျောင်း	<input type="checkbox"/>	ကျန်းမာရေးဌာန	<input type="checkbox"/>	ဘုန်းကြီးကျောင်း	<input checked="" type="checkbox"/>
မူလတန်းကျောင်း	<input checked="" type="checkbox"/>	ကျန်းမာရေးဌာနခွဲ	<input type="checkbox"/>	ဟိန္ဒူဘုရားကျောင်း	<input type="checkbox"/>
မူကြိုကျောင်း	<input type="checkbox"/>	ဆေးပေးခန်း	<input type="checkbox"/>	ခရစ်ယာန်ကျောင်း	<input type="checkbox"/>
အခြား	<input type="checkbox"/>	အခြား	<input checked="" type="checkbox"/>	ဗလီ	<input type="checkbox"/>
				အခြား	<input type="checkbox"/>
မှတ်ချက် ၄၀ - ဦး		မှတ်ချက် သူနာပြုဓာတ်ခွဲခန်း (၂) နေရာရှိ		မှတ်ချက်	

(ဂ) ကျွမ်းကျင်သူများမှတ်တမ်း ၊ ကျေးရွာတွင်နေထိုင်သော သို့မဟုတ် တခြားရွာမှလာရောက်သောကျွမ်းကျင်သူများ

(၁) တာဝန်ကျောင်း			(၂) ကျန်းမာရေး			(၃) လက်မှုပညာရှင်		
	ရွာတွင်နေထိုင်သူ	အခြားရွာမှလာသူ		ရွာတွင်နေထိုင်သူ	အခြားရွာမှလာသူ		ရွာတွင်နေထိုင်သူ	အခြားရွာမှလာသူ
မူလတန်းပြဆရာ၊ ဆရာမ	<input checked="" type="checkbox"/>	<input checked="" type="checkbox"/>	ဆရာဝန်	<input type="checkbox"/>	<input type="checkbox"/>	လက်သမား	<input checked="" type="checkbox"/>	<input type="checkbox"/>
အထက်တန်းပြဆရာ၊ ဆရာမ	<input type="checkbox"/>	<input type="checkbox"/>	လက်ထောက်ကျန်းမာရေးမှူး	<input type="checkbox"/>	<input type="checkbox"/>	ပန်းရံ	<input checked="" type="checkbox"/>	<input type="checkbox"/>
အလယ်တန်းပြဆရာ၊ ဆရာမ	<input type="checkbox"/>	<input type="checkbox"/>	အမျိုးသမီးကျန်းမာရေးဆရာမ	<input checked="" type="checkbox"/>	<input type="checkbox"/>	လှုပ်စစ်ဆိုင်ရာ	<input type="checkbox"/>	<input type="checkbox"/>
မူကြိုဆရာ၊ ဆရာမ	<input type="checkbox"/>	<input type="checkbox"/>	အရံသားစွား	<input type="checkbox"/>	<input type="checkbox"/>	ရေပိုက်သွယ်သူ	<input type="checkbox"/>	<input type="checkbox"/>
အခြား	<input type="checkbox"/>	<input type="checkbox"/>	ပြည်သူ့ကျန်းမာရေးလုပ်သား (၁)/(၂)	<input type="checkbox"/>	<input type="checkbox"/>	စက်ပြင်ဆရာ	<input type="checkbox"/>	<input type="checkbox"/>
မှတ်ချက်				မှတ်ချက်				

(ဃ) ကျေးရွာသို့ ရောက်ရှိနိုင်သည့်လမ်းအခြေအနေ / ကျေးရွာတစ်ရွာသည် ၎င်း၏ကျေးရွာအုပ်စုနှင့် ဆက်သွယ်ထားသော လမ်းအခြေအနေ (အောက်ပါတို့ကိုပိုင်းပါ)

ကျောက်ကြမ်းလမ်း: ကတ္တရာလမ်း: ကွန်ကရစ်လမ်း: မော်တော်ဆိုင်ကယ်လမ်း:
 ကျောက်ခင်းလမ်း: မြေသားလမ်း: လူသွားလမ်း: အခြား:

(င) ကျေးရွာဖွံ့ဖြိုးမှုစီမံချက်

- (၁) လူထုဗဟိုပြုစီမံကိန်းမစတင်မီ ဤကျေးရွာတွင်ကျေးရွာဖွံ့ဖြိုးမှု စီမံချက်ရှိခဲ့ပါသလား? ရှိပါသည် / မရှိပါ / မသိပါ
- (၂) ရှိခဲ့ပါလျှင် ဤစီမံချက်ကို မည်သည့် ခုနှစ်တွင်ပြင်ဆင်ခဲ့ပါသနည်း? နှစ် ၂၀၁၇ / မသိပါ
- (၃) ဤစီမံချက်ကို မြို့နယ်မှအတည်ပြုခဲ့ပါသလား? ပြုခဲ့ပါသည် / မပြုခဲ့ပါ (မသိပါ)

(စ) ခရီးအကွာအဝေး

- (၁) ဤကျေးရွာ၏ဗဟိုမှ၎င်းကျေးရွာအုပ်စု၏ဗဟိုအထိခရီးမိုင်မည်မျှကွာဝေးသနည်း? မိုင် ၂ / မသိပါ
 - (၂) ဤကျေးရွာမှ ၎င်းကျေးရွာအုပ်စုဗဟိုအထိသွားလာရာတွင်ကြာမြင့်သည့်အချိန်
- ခြောက်သွေ့ရာသီတွင်ကြာချိန် --- ၂၅ မိနစ် --- ထော်လာရီး/မော်တော်ဆိုင်ကယ်/ခြေလျှင်/လား/မော်တော်ဘုတ်/အခြား: _____
- မိုးရာသီတွင်ကြာချိန် --- ၃၅ မိနစ် --- ထော်လာရီး/မော်တော်ဆိုင်ကယ်/ခြေလျှင်/လား/မော်တော်ဘုတ်/အခြား: _____

(ဆ) ဖတ်ဝန်းကျင်ဆိုင်ရာသဘာဝဘေးအန္တရာယ် -

ဤကျေးရွာတွင်ကြေးခြင်းကဲ့သို့ သဘာဝဘေးအန္တရာယ်ကျရောက်ဖူးခြင်းရှိပါသလား
 မရှိပါ ရှိပါသည် ရှိလျှင်ဖော်ပြပါ --- ကြေးခြင်း



(၈) ကျေးရွာတွင် ဇွဲ စည်းထားသော အဖွဲ့အစည်းများ လူထုတော်ပြုစီမံကိန်းမတိုင်မီ ဤကျေးရွာတွင် ကျေးရွာဖွံ့ဖြိုးရေးအတွက် အစိုးရ(သို့)ရွာသားများကိုယ်တိုင်(သို့) စီမံကိန်းတစ်ခုခုမှ ဇွဲ စည်းထားသည့် အဖွဲ့အစည်းများရှိပါသလား။

- (၁)-----
- (၂)-----
- (၃)-----
- (၄)-----
- (၅)-----

ကျေးရွာခေါင်းဆောင်

အမည် ဦးစိုးသန်း

လက်မှတ် နေ့စွဲ ၂-၄-၂၀၁၆

လူထုစည်းရုံးရေးမှူး

အမည် အောင်ကျော်စွာ

လက်မှတ် နေ့စွဲ ၂-၄-၂၀၁၆

ပုံစံ - ၈ - ၁ ကျေးရွာအခြေခံအချက်အလက်များ (Form PC 1)

လမ်းညွှန်ချက်၊ ကျေးရွာတစ်ရွာသို့ ပထမဆုံးမိတ်ဆက်ခရီး သွားရောက်သောအခါ လူထုစည်းရုံးရေးမှူးသည် ကျေးရွာ ခေါင်းဆောင်များအား ကျေးရွာအချက်အလက်များကို မေတ္တာရပ်ခံ၍ တောင်းခံရသည်။ ဤအချက်အလက်များကို စီမံကိန်း မိတ်ဆက်အစည်းဝေးမတိုင်မီတောင်းခံရမည်။ စီမံကိန်းမိတ်ဆက်အစည်းဝေးကွင် လူထုစည်းရုံးရေးမှူးသည် ဤအချက်အလက် များအား စပ်စားပြီး မှန်ကန်အောင်ပြုလုပ်ရမည်။ ပြီးနောက်တွင် လူထုစည်းရုံးရေးမှူးမှ သတင်းအချက်အလက်ထံသို့ Tablets မှ တဆင့် ဖြည့်သွင်းရမည်။

ကျေးရွာခေါင်းဆောင် အမည် - <u>ဦးစိုးသူ</u>	ကျေးရွာခေါင်းဆောင်၏ ဖုန်းနံပါတ် <u>၀၅-၄၅၂၀၆၂၈၈၅</u>	လူထုစည်းရုံးရေးမှူး၏ အမည် - <u>ဦးစိုး</u>
ပြည်နယ်၊ တိုင်းဒေသကြီး၊ မြို့နယ်၊ <u>မြို့နယ် ၁၅၊ ၀၀၉</u>	ကျေးရွာအုပ်စု <u>မာရ်သန်</u>	ကျေးရွာ <u>၉-၁</u>

က။ လူဦးရေ

လူမျိုးစု	အိမ်ထောင်စုအရေအတွက်	ကိုးကွယ်သည့်ဘာသာ	အိမ်ထောင်စုအရေအတွက်
● လူမျိုးစု (၁) <u>ကရင်</u>	<u>၄၆</u>	ဘာသာ (၁) <u>မုဒုံ</u>	<u>၄၆</u>
လူမျိုးစု (၂) -----		ဘာသာ (၂) -----	
လူမျိုးစု (၃) -----		ဘာသာ (၃) -----	
လူမျိုးစုရော -----		ဘာသာရော -----	
အခြား	အရေအတွက်		
ပသန်စွမ်းသူများ	<u>၇</u>		
သက်ကြီးရွယ်အိုများ (၆၅ နှစ် နှင့် အထက်)	<u>၂၁</u>		
စစ်ဘေးရှောင်	<u>၆၅</u>		

	အမျိုးသား (အရေအတွက်)	အမျိုးသမီး (အရေအတွက်)
● လူဦးရေ		
လူမျိုးစု (၁) <u>ကရင်</u>	<u>၁၃၁</u>	<u>၁၂၄</u>
လူမျိုးစု (၂) -----		
လူမျိုးစု (၃) -----		
အခြား		
အိမ်ထောင်စုဦးစီး	<u>၄၆</u>	

(ခ) အခြေခံအဆောက်အအုံ အသုံးအဆောင်များ

စာသင်ကျောင်း	အမှတ် ခြံပိ	ကျန်းမာရေး	အမှတ် ခြံပိ	ဘာသာရေး အဆောက် အအုံများ	အမှတ် ခြံပိ

အထက်တန်းကျောင်း	<input type="checkbox"/>	ဆေးရုံ	<input type="checkbox"/>	စေတီ	<input type="checkbox"/>
အလယ်တန်းကျောင်း	<input type="checkbox"/>	ကျန်းမာရေးဌာန	<input type="checkbox"/>	ဘုန်းကြီးကျောင်း	<input checked="" type="checkbox"/>
မူလတန်းကျောင်း	<input checked="" type="checkbox"/>	ကျန်းမာရေးဌာနခွဲ	<input type="checkbox"/>	ဟိန္ဒူဘုရားကျောင်း	<input type="checkbox"/>
မူကြိုကျောင်း	<input type="checkbox"/>	ဆေးပေးခန်း	<input type="checkbox"/>	ခရစ်ယာန်ကျောင်း	<input type="checkbox"/>
အခြား	<input type="checkbox"/>	အခြား	<input type="checkbox"/>	ဗလီ	<input type="checkbox"/>
				အခြား	<input type="checkbox"/>
မှတ်ချက်		မှတ်ချက်		မှတ်ချက်	

(ဂ) ကျွမ်းကျင်သူများမှတ်တမ်း (ကျေးရွာတွင်နေထိုင်သော သို့မဟုတ် တခြားရွာမှလာရောက်သော ကျွမ်းကျင်သူများ)

(၁) စာသင်ကျောင်း			(၂) ကျန်းမာရေး			(၃) လက်မှုပညာရှင်		
	ရွာတွင်နေထိုင်သူ	အခြားရွာမှလာသူ		ရွာတွင်နေထိုင်သူ	အခြားရွာမှလာသူ		ရွာတွင်နေထိုင်သူ	အခြားရွာမှလာသူ
မူလတန်းပြဆရာ/မ	<input checked="" type="checkbox"/>	<input checked="" type="checkbox"/>	ဆရာဝန်	<input type="checkbox"/>	<input type="checkbox"/>	လက်သမား	<input checked="" type="checkbox"/>	<input type="checkbox"/>
အထက်တန်းပြဆရာ/မ	<input type="checkbox"/>	<input type="checkbox"/>	လက်ထောက်ကျန်းမာရေးမှူး	<input type="checkbox"/>	<input type="checkbox"/>	ပန်းရံ	<input type="checkbox"/>	<input type="checkbox"/>
အလယ်တန်းပြဆရာ/မ	<input type="checkbox"/>	<input type="checkbox"/>	အမျိုးသမီးကျန်းမာရေးဆရာမ	<input type="checkbox"/>	<input type="checkbox"/>	လျှပ်စစ်ကျွမ်းကျင်မီးသမား	<input type="checkbox"/>	<input type="checkbox"/>
မူကြိုဆရာ/မ	<input type="checkbox"/>	<input type="checkbox"/>	သားဖွားဆရာမ	<input checked="" type="checkbox"/>	<input type="checkbox"/>	ရေပိုက်သွယ်သူ	<input type="checkbox"/>	<input type="checkbox"/>
အခြား	<input type="checkbox"/>	<input type="checkbox"/>	ပြည်သူ့ကျန်းမာရေးလုပ်သား	<input type="checkbox"/>	<input type="checkbox"/>	စက်ပြင်ဆရာ	<input type="checkbox"/>	<input type="checkbox"/>
မှတ်ချက်	၈၇၉၁၀၇၈၉		မှတ်ချက်			မှတ်ချက်		

(ဃ) ကျေးရွာသို့ ရောက်ရှိနိုင်သည့် လမ်းအခြေအနေ / ကျေးရွာတစ်ရွာသည် ၎င်း၏ ကျေးရွာအုပ်စုနှင့် ဆက်သွယ်ထားသော လမ်းအခြေအနေ (အောက်ပါတို့ကိုပိုင်းပါ)

- ကျောက်ကြမ်းလမ်း
 ကျောက်ခင်းလမ်း
- ကတ္တရာလမ်း
 မြေသားလမ်း
- ကွန်ကရစ်လမ်း
 လူသွားလမ်း
- မော်တော်ဆိုင်ကယ်လမ်း
 အခြား

(င) ကျေးရွာဖွံ့ဖြိုးမှုစီမံချက်

- (၁) လူထုဗဟိုပြုစီမံကိန်းမစတင်မှီ ဤကျေးရွာတွင်ကျေးရွာဖွံ့ဖြိုးမှု စီမံချက်ရှိခဲ့ပါသလား? ပိုင်းပါ
- (၂) ရှိခဲ့ပါလျှင် ဤစီမံချက်ကို မည်သည့် ခုနှစ်တွင်ပြင်ဆင်ခဲ့ပါသနည်း? ရှိပါသည်/မရှိပါ/မသိပါ
- (၃) ဤစီမံချက်ကို မြို့နယ်မှအတည်ပြုခဲ့ပါသလား? နှစ်-----/မသိပါ
- ပြုခဲ့ပါသည်/မပြုခဲ့ပါ /မသိပါ

(စ) ခရီးအကွာအဝေး

- (၁) ဤကျေးရွာ၏ဗဟိုမှ ၎င်းကျေးရွာအုပ်စု၏ဗဟိုအထိ ခရီးပိုင်မည်မျှကွာဝေးသနည်း? မိုင်-----/မသိပါ
- (၂) ဤကျေးရွာမှ ၎င်းကျေးရွာအုပ်စုဗဟိုအထိ သွားလာရာတွင်ကြာမြင့်သည့်အချိန်။

ခြောက်သွေ့ရာသီတွင်ကြာချိန်----- ထော်လာဂျီ/မော်တော်ဆိုင်ကယ်/ခြေလျင်/လား/မော်တော်ဘုတ်/အခြား-----

မိုးရာသီတွင်ကြာချိန်----- ထော်လာဂျီ/မော်တော်ဆိုင်ကယ်/ခြေလျင်/လား/မော်တော်ဘုတ်/အခြား-----

(ဆ) ပတ်ဝန်းကျင်ဆိုင်ရာ သဘာဝဘေးအန္တရာယ်

ဤကျေးရွာတွင် ကြီးကြပ်ခြင်းကဲ့သို့ သဘာဝဘေးအန္တရာယ်ကျရောက်ဖွယ်ခြင်း ရှိပါသလား။

မရှိပါ ရှိပါသည် ရှိလျှင်ဖော်ပြပါ မြေပုံကြေးနံပါတ် -----

(ဇ) ကျေးရွာတွင် ဖွဲ့စည်းထားသော အဖွဲ့အစည်းများ

လူထုပဟိုပြုစီမံကိန်းမတိုင်မီ ဤကျေးရွာတွင် ကျေးရွာဖွံ့ဖြိုးရေးအတွက် အစိုးရ (သို့) ရွာသားများကိုယ်တိုင်(သို့) စီမံကိန်းတစ်ခုခုမှ ဖွဲ့စည်းထားသည့် အဖွဲ့အစည်းများရှိပါသလား။

(၁) -----

(၂) -----

(ဈ) အထွေထွေအုပ်ချုပ်ရေး ဦးစီးဌာန (GAD) မှ မှတ်တမ်းတင်ထားခြင်း

ဤကျေးရွာသည် အထွေထွေအုပ်ချုပ်ရေး ဦးစီးဌာန (GAD) မှ မှတ်တမ်းတင်ထားမှု ရှိပါသလား။

မရှိပါ ရှိပါသည်

ကျေးရွာခေါင်းဆောင်

အမည် ဦးစိုး၁၁၁

လက်မှတ် ဦးစိုး နေ့စွဲ ၁၉.၁.၂၀၁၇

လူထုစည်းရုံးရေးမှူး

အမည် ဦးဖြင့်ဦး

လက်မှတ် ဦးဖြင့်ဦး နေ့စွဲ ၁၉.၁.၂၀၁၇

ပုံစံ - ၈ - ၁ ကျေးရွာအခြေခံအချက်အလက်များ (Form, PC 1)

လမ်းညွှန်ချက်၊ ကျေးရွာတစ်ရွာသို့ ပထမဆုံးမိတ်ဆက်ခရီး သွားရောက်သောအခါ လူထုစည်းရုံးရေးမှူးသည် ကျေးရွာခေါင်းဆောင်များအား ကျေးရွာအချက်အလက်များကို မေတ္တာရပ်ခံ၍ တောင်းခံရသည်။ ဤအချက်အလက်များကို စီမံကိန်းမိတ်ဆက်အစည်းဝေးမတိုင်မီတောင်းခံရမည်။ စီမံကိန်းမိတ်ဆက်အစည်းဝေးတွင် လူထုစည်းရုံးရေးမှူးသည် ဤအချက်အလက်များအား စစ်ဆေးပြီး မှန်ကန်အောင်ပြုလုပ်ရမည်။ ပြီးနောက်တွင် လူထုစည်းရုံးရေးမှူးမှ သတင်းအချက်အလက်ထံသို့, Tablets မှ တဆင့် ဖြည့်သွင်းရမည်။

ကျေးရွာခေါင်းဆောင်အမည် ဦးမာ ဖျို	ကျေးရွာခေါင်းဆောင်၏ ဖုန်းနံပါတ်	လူထုစည်းရုံးရေးမှူး၏ အမည် ဆန်းဇော်
ပြည်နယ်/တိုင်းဒေသကြီး ဗွန်	မြို့နယ် ကိုလင်း	ကျေးရွာအုပ်စု ၈ နံ ၁၁ န

က၊ လူဦးရေ

လူမျိုးစု	အိမ်ထောင်စုအရေအတွက်	ကိုးကွယ်သည့်ဘာသာ	အိမ်ထောင်စုအရေအတွက်
လူမျိုးစု (၁) - ကရင်	၄၉	ဘာသာ (၁) - ဗုဒ္ဓ	၄၉
လူမျိုးစု (၂) -----		ဘာသာ (၂) -----	
လူမျိုးစု (၃) -----		ဘာသာ (၃) -----	
လူမျိုးစုရော -----		ဘာသာရော -----	
အခြား			
	အရေအတွက်		
မသန်စွမ်းသူများ	၂		
သက်ကြီးရွယ်အိုများ (၆၅ နှစ် နှင့် အထက်)	၆၂ ဘာ ၅ အမျိုးသမီး ၁၁	၄၅၅၈၈	၁၅
စစ်ဘေးရှောင်			

	အမျိုးသား (အရေအတွက်)	အမျိုးသမီး (အရေအတွက်)
လူဦးရေ	၁၃၈	၁၃၀
လူမျိုးစု (၁) - ကရင်		
လူမျိုးစု (၂) -----		
လူမျိုးစု (၃) -----		
အခြား		
အိမ်ထောင်ဦးစီး	၄၉	

(ခ) အခြေခံအဆောက်အအုံ အသုံးအဆောင်များ

တသင်ကျောင်း	အမှတ် ခြံပိ	ကျန်းမာရေး	အမှတ် ခြံပိ	ဘာသာရေး အဆောက် အအုံများ	အမှတ် ခြံပိ
အထက်တန်းကျောင်း	=	ဆေးရုံ	☐	စေတီ	☐
အလယ်တန်းကျောင်း	=	ကျန်းမာရေးဌာန	☐	ဘုန်းကြီးကျောင်း	☑
ပူလတန်းကျောင်း	☑	ကျန်းမာရေးဌာနခွဲ	☐	ဟိန္ဒူဘုရားကျောင်း	☐
ပုဂ္ဂိုလ်ကျောင်း	☑	ဆေးပေးစန့်	☐	ခရစ်ယာန်ကျောင်း	☐
အခြား	=	အခြား	☐	ဗလီ	☐
				အခြား	☐
မှတ်ချက် ရွာကမ်းဘက် - ၆၀ မိုင်		မှတ်ချက် သူနာပြုဌာန (၂) လောက်		မှတ်ချက်	

(ဂ) ကျွမ်းကျင်သူများမှတ်တမ်း (ကျေးရွာတွင်နေထိုင်သော သို့မဟုတ် တခြားရွာမှလာရောက်သော ကျွမ်းကျင်သူများ)

(၁) စာသင်ကျောင်း			(၂) ကျန်းမာရေး			(၃) လက်မှုပညာရှင်		
	ရွာတွင်း နေ ထိုင်သူ	အခြား ရွာမှ လာသူ		ရွာတွင်း နေ ထိုင်သူ	အခြား ရွာမှ လာသူ		ရွာတွင်း နေ ထိုင်သူ	အခြား ရွာမှ လာသူ
မူလတန်းပြဆရာ/မ	✓	✓	ဆရာမ	□	□	လက်သမား	✓	□
အထက်တန်းပြဆရာ/မ	□	□	လက်ထောက် ကျန်းမာရေးပျိုး	□	□	ပန်းရံ	✓	□
အလယ်တန်းပြဆရာ/မ	□	□	အမျိုးသမီးကျန်းမာရေး ဆရာမ	✓	□	လျှပ်စစ်ကျွမ်းကျင် ဦးသမား	□	□
မူကြိုဆရာ/မ	□	□	သားဖွားဆရာမ	✓	□	ရေပိုက်သွယ်သူ	□	□
အခြား	□	□	ပြည်သူ့ကျန်းမာရေးလုပ်သား	□	□	စက်ပြင်ဆရာ	□	□
မှတ်ချက်			မှတ်ချက်			မှတ်ချက်		

(ဃ) ကျေးရွာသို့ ရောက်ရှိနိုင်သည့် လမ်းအခြေအနေ / ကျေးရွာတစ်ရွာသည် ၎င်း၏ ကျေးရွာအုပ်စုနှင့် ဆက်သွယ်ထားသော လမ်းအခြေအနေ (အောက်ပါတို့ကိုပိုင်းပါ)

ကျောက်ကြမ်းလမ်း: ကတ္တရာလမ်း: ကွန်ကရစ်လမ်း: မော်တော်ဆိုင်ကယ်လမ်း:
 ကျောက်ခင်းလမ်း: (မြေသားလမ်း) လှသွားလမ်း: အခြား: _____

(င) ကျေးရွာဖွံ့ဖြိုးမှုစီမံချက်

(၁) လူထုဗဟိုပြုစီမံကိန်းမစတင်မီ ဤကျေးရွာတွင်ကျေးရွာဖွံ့ဖြိုးမှု စီမံချက်ရှိခဲ့ပါသလား? ပိုင်းပါ (ရှိပါသည်) / မရှိပါ / မသိပါ

(၂) ရှိခဲ့ပါလျှင် ဤစီမံချက်ကို မည်သည့် ခုနှစ်တွင်ပြင်ဆင်ခဲ့ပါသနည်း? နှစ်- ၄၂-၇၇- / မသိပါ

(၃) ဤစီမံချက်ကို မြို့နယ်မှအတည်ပြုခဲ့ပါသလား? ပြုခဲ့ပါသည် / မပြုခဲ့ပါ (မသိပါ)

(စ) ခရီးအကွာအဝေး

(၁) ဤကျေးရွာ၏ဗဟိုမှ ၎င်းကျေးရွာအုပ်စု၏ဗဟိုအထိ ခရီးမိုင်မည်မျှကွာဝေးသနည်း? မိုင်-----/မသိပါ

(၂) ဤကျေးရွာမှ ၎င်းကျေးရွာအုပ်စုဗဟိုအထိ သွားလာရာတွင်ကြာမြင့်သည့်အချိန်။

ခြောက်သွေ့ရာသီတွင်ကြာချိန် ၄၅ မိနစ် ထော်လာဂျီ (မော်တော်ဆိုင်ကယ်) / ခြေလျင် / လား / မော်တော်ဘုတ် / အခြား: _____

မိုးရာသီတွင်ကြာချိန် ၂: ၅၀ မိနစ် ထော်လာဂျီ (မော်တော်ဆိုင်ကယ်) / ခြေလျင် / လား / မော်တော်ဘုတ် / အခြား: _____

(ဆ) ပတ်ဝန်းကျင်ဆိုင်ရာ သဘာဝဘေးအန္တရာယ်

ဤကျေးရွာတွင် ရေကြီးခြင်းကဲ့သို့ သဘာဝဘေးအန္တရာယ်ကျရောက်ဖူးခြင်း ရှိပါသလား။
 □ မရှိပါ ✓ ရှိပါသည် ရှိလျှင်ဖော်ပြပါ ကျွမ်းကျင်သူများ

(၈) ကျေးရွာတွင် ဖွဲ့စည်းထားသော အဖွဲ့အစည်းများ လူထုဗဟိုပြုစီမံကိန်းမတိုင်မီ ဤကျေးရွာတွင် ကျေးရွာဖွံ့ဖြိုးရေးအတွက် အစိုးရ (သို့) ရွာသားများကိုယ်တိုင်(သို့) စီမံကိန်းတစ်ခုခုမှ ဖွဲ့စည်းထားသည့် အဖွဲ့အစည်းများရှိပါသလား။

- (၁) -----
- (၂) -----
- (၃) -----
- (၄) -----
- (၅) -----

(၉) အထွေထွေအုပ်ချုပ်ရေး ဦးစီးဌာန (GAD) မှ မှတ်တမ်းတင်ထားခြင်း
 ဤကျေးရွာသည် အထွေထွေအုပ်ချုပ်ရေး ဦးစီးဌာန (GAD) မှ မှတ်တမ်းတင်ထားမှု ရှိပါသလား။
 မရှိပါ ရှိပါသည်

ကျေးရွာခေါင်းဆောင်

အမည် ဦးဖားဖြူ

လက်မှတ်  နေ့စွဲ ၁.၃.၂၀၁၈

လူထုစည်းရုံးရေးမှူး

အမည် စောနှစ်ဦး

လက်မှတ်  နေ့စွဲ ၁.၁.၂၀၁၈

cycle (4), Pc. 1

ပုံစံ - ၈ - ၁ ကျေးရွာအခြေခံအချက်အလက်များ (Form PC 1)

လမ်းညွှန်ရွက်၊ ကျေးရွာတစ်ရွာသို့ ပထမဆုံးမိတ်ဆက်ခန်း သွားရောက်သောအခါ လူထုစည်းရုံးရေးမှူးသည် ကျေးရွာ ခေါင်းဆောင်များအား ကျေးရွာအချက်အလက်များကို မေတ္တာရပ်ခံ၍ တောင်းခံရသည်။ ဤအချက်အလက်များကို စီမံကိန်း မိတ်ဆက်အစည်းဝေးပတ်ဝန်းကျင်တောင်းခံရမည်။ စီမံကိန်းမိတ်ဆက်အစည်းဝေးတွင် လူထုစည်းရုံးရေးမှူးသည် ဤအချက်အလက် များအား ဝစ်ဆေးပြီး မှန်ကန်အောင်ပြုလုပ်ရမည်။ ပြီးနောက်တွင် လူထုစည်းရုံးရေးမှူးမှ သတင်းအချက်အလက်ထံသို့ Tablets မှ တစ်ဆင့် ဖြည့်သွင်းရမည်။

ကျေးရွာခေါင်းဆောင် အမည် ဦးဖာဖျါ	ကျေးရွာခေါင်းဆောင်၏ ဖုန်းနံပါတ် ၀၇-၂၅၅၅၇၇၄၆၂၄ (လုံခြုံရေးအတွက်)	လူထုစည်းရုံးရေးမှူး၏ အမည် စောနိုင်စိုး / စောလင်းစော
ပြည်နယ်၊ တိုင်းဒေသကြီး၊ မြို့နယ် ဗိုလ်၊ ဗိုလ်၊ ဗိုလ်	ကျေးရွာအုပ်စု မင်းသန်	ကျေးရွာ ဦးစိုး

လူမျိုးစု	အိမ်ထောင်စုအရေအတွက်	ကိုးကွယ်သည့်ဘာသာ	အိမ်ထောင်စုအရေအတွက်
(၁) ကရင်	၄၉	ဘာသာ (၁) ဗုဒ္ဓ	၄၉
လူမျိုးစု (၂) -----		ဘာသာ (၂) -----	
လူမျိုးစု (၃) -----		ဘာသာ (၃) -----	
လူမျိုးစုရော -----		ဘာသာရော -----	
အခြား	အရေအတွက်		
မသန်စွမ်းသူများ	၂		
သက်ကြီးရွယ်အိုများ (၆၅ နှစ် နှင့် အထက်)	၁၈		
စစ်ဘေးရှောင်	၀		

	အမျိုးသား (အရေအတွက်)	အမျိုးသမီး (အရေအတွက်)
လူဦးရေ	၁၃၈	၁၃၀
လူမျိုးစု (၁) ကရင်	၁၃၈	၁၃၀
လူမျိုးစု (၂) -----		
လူမျိုးစု (၃) -----		
အခြား		
အိမ်ထောင်စုဦးစီး	၄၉	

ကျား ၁၃၈ + မ ၁၃၀
စုစုပေါင်း = ၂၆၈

(ခ) အခြေခံအဆောက်အအုံ အသုံးအဆောင်များ

စာသင်ကျောင်း	အမှတ် ခြံပေါ	ကျန်းမာရေး	အမှတ် ခြံပေါ	ဘာသာရေး အဆောက် အအုံများ	အမှတ် ခြံပေါ
မူကြိုကျောင်း	<input type="checkbox"/>	တိုက်နယ်ဆေးရုံ	<input type="checkbox"/>	ဝေတီ	<input type="checkbox"/>
မူလတန်းကျောင်း	<input checked="" type="checkbox"/>	ကျန်းမာရေးဌာန	<input type="checkbox"/>	ဘုန်းကြီးကျောင်း	<input checked="" type="checkbox"/>
မူလွန်ကျောင်း	<input type="checkbox"/>	ကျန်းမာရေးဌာနခွဲ	<input type="checkbox"/>	ဟိန္ဒူဘုရားကျောင်း	<input type="checkbox"/>
အလယ်တန်းကျောင်း	<input type="checkbox"/>	ဆေးပေးခန်း	<input type="checkbox"/>	ခရစ်ယာန်ကျောင်း	<input type="checkbox"/>
လယ်လွန်ကျောင်း	<input type="checkbox"/>	အခြား	<input type="checkbox"/>	ဗလီ	<input type="checkbox"/>
အထက်တန်းကျောင်း	<input type="checkbox"/>			အခြား	<input type="checkbox"/>
အခြား	<input type="checkbox"/>				
မှတ်ချက်		မှတ်ချက်		မှတ်ချက်	
ကျေးရွာအုပ်စု/ရွာ					

(ဂ) ကျွမ်းကျင်သူများမှတ်တမ်း (ကျေးရွာတွင်နေထိုင်သော သို့မဟုတ် တခြားရွာမှလာရောက်သော ကျွမ်းကျင်သူများ)

(ခ) စာသင်ကျောင်း			(ဂ) ကျန်းမာရေး			(င) လက်မှုပညာရှင်		
	ရွာတွင်နေ ထိုင်သူ	အခြားရွာမှ လာသူ		ရွာတွင်နေ ထိုင်သူ	အခြား ရွာမှ လာသူ		ရွာတွင် နေထိုင်သူ	အခြား မှလာသူ
မူလတန်းပြဆရာ/မ	<input checked="" type="checkbox"/>	<input checked="" type="checkbox"/>	ဆရာဝန်	<input type="checkbox"/>	<input type="checkbox"/>	လက်သမား	<input checked="" type="checkbox"/>	<input type="checkbox"/>
အထက်တန်းပြဆရာ/မ	<input type="checkbox"/>	<input type="checkbox"/>	လက်ထောက် ကျန်းမာရေးမှူး	<input type="checkbox"/>	<input type="checkbox"/>	မန်းရုံ	<input checked="" type="checkbox"/>	<input type="checkbox"/>
အလယ်တန်းပြဆရာ/မ	<input type="checkbox"/>	<input type="checkbox"/>	အမျိုးသမီးကျန်းမာရေး ဆရာမ	<input checked="" type="checkbox"/>	<input type="checkbox"/>	လျှပ်စစ်ကျွမ်းကျင် ပီးသမား	<input type="checkbox"/>	<input type="checkbox"/>
မူကြိုဆရာ/မ	<input type="checkbox"/>	<input type="checkbox"/>	သားဖွားဆရာမ	<input checked="" type="checkbox"/>	<input type="checkbox"/>	ရေပိုက်သူလုပ်သူ	<input type="checkbox"/>	<input type="checkbox"/>
အခြား	<input type="checkbox"/>	<input type="checkbox"/>	ပြည်သူ့ကျန်းမာရေးလုပ်သား	<input type="checkbox"/>	<input type="checkbox"/>	ကော်ပြင်ဆရာ	<input type="checkbox"/>	<input type="checkbox"/>
			မှတ်ချက်			မှတ်ချက်		

(ဃ) ကျေးရွာသို့ ရောက်ရှိနိုင်သည့် လမ်းအခြေအနေ / ကျေးရွာတစ်ရွာသည် ၎င်း၏ ကျေးရွာအုပ်စုနှင့် ဆက်သွယ်ထားသော လမ်းအခြေအနေ (အောက်ပါတို့ကိုပိုင်းပါ)

- ကျောက်ကြမ်းလမ်း
- ကျောက်ခင်းလမ်း
- ကတ္တရာလမ်း
- မြေသားလမ်း
- ကွန်ကရစ်လမ်း
- လူသွားလမ်း
- မော်တော်ဆိုင်ကယ်လမ်း
- အခြား _____

(င) ကျေးရွာဖွံ့ဖြိုးမှုစီမံချက်

- (၁) လူထုဗဟိုပြုစီမံကိန်းမစတင်မီ ဤကျေးရွာတွင်ကျေးရွာဖွံ့ဖြိုးမှု စီမံချက်ရှိခဲ့ပါသလား?
 - (၂) ရှိခဲ့ပါလျှင် ဤစီမံချက်ကို မည်သည့် ခုနှစ်တွင်ပြင်ဆင်ခဲ့ပါသနည်း?
 - (၃) ဤစီမံချက်ကို မြို့နယ်မှအတည်ပြုခဲ့ပါသလား?
- ပိုင်းပါ
(ရှိပါသည်)/မရှိပါ/မသိပါ
နှစ်/မသိပါ
ပြုခဲ့ပါသည်/မပြုခဲ့ပါ (မသိပါ)

(စ) ခရီးအကွာအဝေး

(၁) ဤကျေးရွာ၏ပဟိုမှ ၎င်းကျေးရွာအုပ်စု၏ပဟိုအထိ ခရီးမိုင်မည်မျှကွာဝေးသည်? မိုင် 3.5 မြေ

(၂) ဤကျေးရွာမှ ၎င်းကျေးရွာအုပ်စုပဟိုအထိ သွားလာရာတွင်ကြာမြင့်သည့်အချိန်

ခြောက်သွေ့ရာသီတွင်ကြာချိန် ၄၅ မိနစ် ထော်လာဂျီ/မော်တော်ဆိုင်ကယ်/ခြေလျင်/လား/မော်တော်ဘုတ်/ အခြား -----

ခိုင်းရာသီတွင်ကြာချိန် ၁၅ မိနစ် ထော်လာဂျီ/မော်တော်ဆိုင်ကယ်/ခြေလျင်/လား/မော်တော်ဘုတ်/ အခြား -----

(ဆ) ပတ်ဝန်းကျင်ဆိုင်ရာ သဘာဝဘေးအန္တရာယ်

ဤကျေးရွာတွင် ရေကြီးခြင်းကဲ့သို့ သဘာဝဘေးအန္တရာယ်ကျရောက်ဖူးခြင်း ရှိပါသလား။

မရှိပါ ရှိပါသည် ရှိလျှင်ဖော်ပြပါ ၀၅.၆.၆၆ ခရီးအကွာအဝေး

(ဇ) ကျေးရွာတွင် ဖွဲ့စည်းထားသော အဖွဲ့အစည်းများ

လူထုပဟိုပြုစီမံကိန်းမတိုင်မီ ဤကျေးရွာတွင် ကျေးရွာဖွံ့ဖြိုးရေးအတွက် အစိုးရ (သို့) ရွာသားများကိုယ်တိုင်(သို့) စီမံကိန်းတစ်ခုခုမှ ဖွဲ့စည်းထားသည့် အဖွဲ့အစည်းများရှိပါသလား။

(၁) ----- မရှိပါ
(၂) -----

(ဈ) အထွေထွေအုပ်ချုပ်ရေး ဦးစီးဌာန (GAD) မှ မှတ်တမ်းတင်ထားခြင်း

ဤကျေးရွာသည် အထွေထွေအုပ်ချုပ်ရေး ဦးစီးဌာန (GAD) မှ မှတ်တမ်းတင်ထားမှု ရှိပါသလား။

မရှိပါ ရှိပါသည်

ကျေးရွာခေါင်းဆောင် အမည် ဦးဖားဖား
လက်မှတ် *[Signature]* နေ့ ၆.၆.၂၀၁၈

လူထုစည်းရုံးရေးမှူး အမည် စောခိုင်စိုး
လက်မှတ် *[Signature]* နေ့ ၆.၆.၂၀၁၈

၁၀။ စီမံကိန်း အချိန်စက်ဝန်းအချိန်ဇယား (ပုံစံ ၂)



လူထုဗဟိုပြုစီမံကိန်းစီမံကိန်းလက်စွဲ

ပုံစံ ၀-၂ - စီမံကိန်းစက်ဝန်းအချိန်ဇယား (PC 2)

Cycle (1), PC (1)

လမ်းညွှန်ချက်သက်ဆိုင်ရာလူထုစည်းရုံးရေးမှူး/လက်ထောက်နည်းပညာနည်းပညာမှူးများမှ စီမံကိန်းစက်ဝန်းအဆင့်တစ်ခုစီ ပြီးစီးတိုင်းကျေးရွာနှင့် ကျေးရွာအုပ်စု အတွက်ဤပုံစံကိုဖြည့်သွင်းရမည်။	
စည်းရုံးရေးမှူး/ဝန်ထမ်း အမည် <u>အောင်ကျော်စွာ</u>	
ခန.စွဲ <u>၅.၇.၂၀၁၆</u>	စက်ဝန်းအားအမှတ်ခြစ်ပါ <input checked="" type="checkbox"/> စက်ဝန်း(၁) <input type="checkbox"/> စက်ဝန်း(၂) <input type="checkbox"/> စက်ဝန်း(၃) <input type="checkbox"/> စက်ဝန်း(၄)
ပြည်နယ်/တိုင်း <u>ဗွင်</u>	မြို့နယ် <u>ဘီလင်း</u> ကျေးရွာအုပ်စု <u>မဲဗား</u> ကျေးရွာ <u>၃.၅</u>

စီမံကိန်းဆောင်ရွက်မှုအဆင့်များ	ခန.စွဲ		အစည်းအဝေးတွင်တက်ရောက်သူအရေအတွက်			
	စတင်သည့်ခန.	ပြီးဆုံးသည့်ခန.	အမျိုးသားအရေအတွက်	အမျိုးသမီးအရေအတွက်	ဒိမ်ဆောင်စုအရေအတွက်	လူမျိုးစုတက်ရောက်သူအရေအတွက်နှင့် လူမျိုးစုအမည်
၁. ကျေးရွာစီမံကိန်း မိတ်ဆက်အစည်းအဝေး	၂၀၁၆.၀၇.၀၆	၂၀၁၆.၀၇.၀၆	၂၈	၂၃	၅၁	၈၇၉ ၅၁
၂. ကျေးရွာဖွံ့ဖြိုးရေး စီမံချက်ရေးဆွဲခြင်း အစည်းအဝေး	၅.၇.၂၀၁၆	၅.၇.၂၀၁၆	၁၇	၂၁	၃၈	၈၇၉ ၃၈
၃. ကျေးရွာအုပ်စု လုပ်ငန်း ဆုံးဖြတ်ချက်ချသည့်အစည်းအဝေး	၁၂.၈.၂၀၁၆	၁၂.၈.၂၀၁၆	၂၈	၁၈	၄၆	၈၇၉ ၄၅ မက ၁
၄. မြို့နယ်အဆင့်စီမံကိန်းရေးဆွဲရေးနှင့် အကောင်အထည်ဖော်ရေးကော်မတီ၏ စီမံကိန်း သုံးသပ်မှုအစည်းအဝေး			မရှိ	မရှိ	မရှိ	မရှိ
၅. မြို့နယ် စီမံကိန်းရေးဆွဲရေးနှင့် အကောင်အထည်ဖော်ရေးကော်မတီ၏ ဆုံးဖြတ်ချက်ကို ရွာသို့ အသိပေးအကြောင်းကြားသည့်အစည်းအဝေး						
၆. စီမံကိန်းလုပ်ငန်းဖွဲ့စည်းချက်ရေးဆွဲခြင်း အစည်းအဝေး			မရှိ	မရှိ	မရှိ	မရှိ

ပုံစံ - ၈ - ၂ - စီမံကိန်းစက်ဝန်းအချိန်ဇယား (PC 2)

လမ်းညွှန်ချက်၊ သက်ဆိုင်ရာလူထုဆွဲဆောင်ရေးမူဝါဒ/လက်ထောက်နည်းပညာမူဝါဒမှ စီမံကိန်းစက်ဝန်းအဆင့်တစ်ခုစီပြီးစီးတိုင်း ကျေးရွာနှင့် ကျေးရွာအုပ်စုအတွက် ဤပုံစံကို ဖြည့်သွင်းရမည်။

စည်းရုံးရေးမူဝါဒ/ဝန်ထမ်း အမည် ဦးမြင့်ဦး

နေ့စွဲ ၂၀၁၇-၀၁-၁၅ စက်ဝန်းအားအမှတ်ခြစ်ပါ စက်ဝန်း(၁) စက်ဝန်း(၂) စက်ဝန်း(၃) စက်ဝန်း(၄)

ပြည်နယ်/ခရိုင် မန္တလေး မြို့နယ် အင်းလေး ကျေးရွာအုပ်စု မေနာဒန် ကျေးရွာ ဦးခဲ

စီမံကိန်းဆောင်ရွက်မှုအဆင့်များ	နေ့စွဲ		အစည်းအဝေးတွင်တက်ရောက်သူအရေအတွက်			
	စတင်သည့်နေ့	ပြီးဆုံးသည့်နေ့	အမျိုးသားအရေအတွက်	အမျိုးသမီးအရေအတွက်	အိမ်ထောင်စုအရေအတွက်	လူမျိုးစုတက်ရောက်သူ အရေအတွက် နှင့် လူမျိုးစုအမည်
၁။ ကျေးရွာစီမံကိန်း မိတ်ဆက်အစည်းအဝေး	18.1.17	18.1.17	15	24	39	၈၇၆ 39
၂။ ကျေးရွာဖွံ့ဖြိုးရေး စီမံချက်ရေးဆွဲခြင်း အစည်းအဝေး	19.1.17	19.1.17	14	25	39	၈၇၆ 39
၃။ ကျေးရွာအုပ်စု လုပ်ငန်းဆုံးဖြတ်ချက်ချသည့် အစည်းအဝေး	13.2.17	13.2.17	2	3	5	၈၇၆ 5
၄။ မြို့နယ်အဆင့် စီမံကိန်းရေးဆွဲရေး နှင့် အကောင်အထည်ဖော်ရေးကော်မတီ၏ စီမံကိန်း သုံးသပ်မှု အစည်းအဝေး	17.2.2017	23.2.2017	မလို	မလို	မလို	မလို
၅။ မြို့နယ်စီမံကိန်းရေးဆွဲရေးနှင့် အကောင်အထည် ဖော်ရေး ကော်မတီ၏ဆုံးဖြတ်မှုကို ရွာသို့ အသိပေး အကြောင်းကြားသည့် အစည်းအဝေး	23.3.2017	23.3.2017	10	13	23	၈၇၆ 23

လူထုပတ်ပြု စီမံကိန်း၊ စီမံကိန်းလက်စွဲ အပိုင်း - (၃) ၂၉.၁၀.၂၀၁၆ Cycle ၂, Pc ၂၂

၆.၂။ ဝယ်ယူရေးအစီအစဉ် ရေးဆွဲခြင်း	6.4.2017	6.4.2017	7	7	14	ဗမာ 11 ကရင် 13
၆.၃။ သင်္ဘောရေးကုန်ကျမှု လျာထားအစီအစဉ် ရေးဆွဲခြင်း	6.4.2017	6.4.2017	7	7	14	ဗမာ 11 ကရင် 13
၆.၄။ ပြင်/ထိန်းအစီအစဉ် ရေးဆွဲခြင်း	6.4.2017	6.4.2017	7	7	14	ဗမာ 11 ကရင် 13
၇။ စီမံကိန်းလုပ်ငန်းခွဲ တိုးတက်မှု စောင့်ကြည့် အစည်းအဝေး						
၇.၁။ အစည်းအဝေး ပထမအကြိမ်	5.6.2017	5.6.2017	7	7	14	ကရင် 14
၇.၂။ အစည်းအဝေး ဒုတိယအကြိမ်	18.6.2017	16.6.2017	8	5	13	ကရင် 13
၇.၃။ အစည်းအဝေး တတိယအကြိမ်	14.7.17	14.7.17	8	8	16	ကရင် 16
၈။ စီမံကိန်းလုပ်ငန်းခွဲ အပြီးသတ်စစ်ဆေးခြင်း အစည်းအဝေး	14.7.17	14.7.17	8	8	16	ကရင် 16
၉။ လူထုစစ်ဆေးပွဲအစည်းအဝေး	1.8.2017	1.8.2017	30	29	59	ကရင် 59

လမ်းညွှန်ချက်၊ သက်ဆိုင်ရာလူထုစည်းရုံးရေးမှူး/လက်ထောက်နည်းပညာမှူးများ မှ စီမံကိန်းစက်ဝန်းအဆင့်တစ်ခုစီပြီးစီးတိုင်း ကျေးရွာနှင့် ကျေးရွာအုပ်စုအတွက် ဤပုံစံကို ဖြည့်သွင်းရမည်။

စည်းရုံးရေးမှူး/ဝန်ထမ်း အမည် ခေါ် နီဇ်

နေ့စွဲ ၁၉.၁၂.၂၀၁၇ စက်ဝန်းအားအမှတ်ပြစ်ပါ စက်ဝန်း(၁) စက်ဝန်း(၂) စက်ဝန်း(၃)

ပြည်နယ်/တိုင်း ဗွဲ့နီ ပြို့နယ် ၇၅.၈၄ ကျေးရွာအုပ်စု မာနီ ၁၁နီ ကျေးရွာ ဗွဲ့ခဲ

စီမံကိန်းဆောင်ရွက်မှုအဆင့်များ	နေ့စွဲ		အစည်းအဝေးတွင်တက်ရောက်သူအရေအတွက်			
	စတင်သည့်နေ့	ပြီးဆုံးသည့်နေ့	အမျိုးသားအရေအတွက်	အမျိုးသမီးအရေအတွက်	အိမ်ထောင်စုအရေအတွက်	လူမျိုးစုတက်ရောက်သူအရေအတွက်နှင့် လူမျိုးစုအမည်
၁။ ကျေးရွာစီမံကိန်း မိတ်ဆက်အစည်းအဝေး	၁၉.၁၂.၁၇	၂၉.၁၂.၁၇	၁၇	၂၇	၄၄	၃၄ က၇၆
၂။ ကျေးရွာဖွံ့ဖြိုးရေး စီမံချက်ရေးဆွဲခြင်း အစည်းအဝေး	၂၀.၁၂.၁၇	၂၀.၁၂.၁၇	၁၇	၂၇	၄၄	၃၄ က၇၆
၃။ ကျေးရွာအုပ်စု လုပ်ငန်းဆုံးဖြတ်ချက်ချသည့် အစည်းအဝေး	၂၁.၁၂.၁၇	၂၂.၁၂.၁၇	၁၇	၂၇	၄၄	၃၄ က၇၆
၄။ ပြို့နယ်အဆင့် စီမံကိန်းရေးဆွဲရေး နှင့် အကောင်အထည်ဖော်ရေးကော်မတီ၏ စီမံကိန်း သုံးသပ်မှု အစည်းအဝေး			၀၇	၀၇	၀၇	၀၇
၅။ ပြို့နယ် စီမံကိန်းရေးဆွဲရေး နှင့် အကောင်အထည်ဖော်ရေး ကော်မတီ၏ဆုံးဖြတ်မှုကို ရွာသို့ အသိပေး အကြောင်းကြားသည့် အစည်းအဝေး						

ပုံစံ - ၀၂ - စီမံကိန်းစက်ဝန်းအချိန်ဇယား (PC 2)

လမ်းညွှန်ချက်၊ သက်ဆိုင်ရာလူထုစည်းရုံးရေးမှူး၊ လက်ထောက်နည်းပညာမှူးများမှ စီမံကိန်းစက်ဝန်းအဆင့်တစ်ခုစီပြီးစီးတိုင်းကျေးရွာနှင့် ကျေးရွာအုပ်စုအတွက် ဥပဒေကြမ်းပြင်ရေးရာများ

စည်းရုံးရေးမှူး/လက်ထောက်နည်းပညာရေးမှူးဝန်ထမ်း အမည် - ဦး စစ်လင်းဒောင်း + ဦး ချစ် : မြ

နေ့စွဲ ၆.၇.၁၈ စက်ဝန်းအားအမှတ်ခြိမ်ဝါ စက်ဝန်း(၁) စက်ဝန်း(၂) စက်ဝန်း(၃)
 ၂ စက်ဝန်း (၄)

မြို့နယ် ၈၄ ဦးလင်း ကျေးရွာအုပ်စု ၆၄ သာဓိ ကျေးရွာ ၉

အစည်းအဝေးအမျိုးအမည်	နေ့စွဲ		အစည်းအဝေးတွင် တက်ရောက်သူအရေအတွက်					အိမ်ထောင်စု %
	စတင်သည့် နေ့	ပြီးဆုံးသည့် နေ့	အမျိုးသား အရေ အတွက်	အမျိုးသမီး အရေ အတွက်	အိမ်ထောင်စုအရေ အတွက်	လူမျိုးစုတက်ရောက်သူ အရေအတွက် နှင့် လူမျိုးစုအမည်	အိမ်ထောင်စုပေါင်း	
၁။ ကျေးရွာစီမံကိန်း ပြတ်သက်အစည်းအဝေး	၆.၇.၁၈	၆.၇.၁၈	၂၁	၁၂	၃၃	၃၃ ကရင်	၄၇	၆၇.၃၅%
၂။ ကျေးရွာပွဲပြီးရေး စီမံကိန်းရေးဆွဲခြင်း အစည်းအဝေး	၆.၇.၁၈	၆.၇.၁၈	၂၁	၁၂	၃၃	၃၃ ကရင်	၄၇	၆၇.၃၅%
၃။ ကျေးရွာအုပ်စု လုပ်ငန်းဆုံးဖြတ်ချက် ချသည့် အစည်းအဝေး	၁၄.၇.၁၈	၁၄.၇.၁၈	၂၀	၁၅	၃၅	၃၅ ကရင်	၄၇	၇၁
၄။ မြို့နယ်အဆင့်စီမံကိန်းရေးဆွဲရေးနှင့် အကောင်အထည်ဖော်ရေးကော်ပတီ၏ စီမံကိန်း ဆုံးမိရေးအစည်းအဝေး	၁၆.၁၀.၁၈	၁၈.၁၀.၁၈	မရှိ	မရှိ	မရှိ	မရှိ		
၅။ မြို့နယ် စီမံကိန်းရေးဆွဲရေး အကောင် အထည်ဖော်ရေးကော်ပတီ၏ဆုံးဖြတ်ချက်ကို ရွာသူအထိပေးအချကြောင်းကြားသည့်အစည်းအဝေး	၂၇.၁၂.၁၈	၂၇.၁၂.၁၈	၇	၇	၁၄	၁၄ ကရင်	၄၇	၃၂.၆၅%

cycle (4) , P (2)

	မလိ	မလိ	မလိ	မလိ	မလိ	မလိ	မလိ	မလိ
၆။ စီမံကိန်းလုပ်ငန်းခွဲစီမံချက်ရေးဆွဲခြင်း အစည်းအဝေး								
၆.၁။ စီမံကိန်းလုပ်ငန်း အကောင်အထည်ဖော် ရေးဆွဲအစဉ် ရေးဆွဲခြင်း	၂၁.၁.၁၉	၂၁.၁.၁၉	၁၁	၆	၁၇	၁၇ ကုဏ်	၄၉	၃၅.၆၅%
၆.၂။ စီမံကိန်းလုပ်ငန်း အစည်းအဝေး ရေးဆွဲခြင်း	၂၁.၁.၁၉	၂၁.၁.၁၉	၁၁	၆	၁၇	၁၇ ကုဏ်	၄၉	၃၅.၆၅%
၆.၃။ ဆရာတို့အား ရောက်ရှိကျမှ လျာထားအစီအစဉ် ရေးဆွဲခြင်း	၂၇.၁၂.၁၈	၂၇.၁၂.၁၈	၉	၇	၁၆	၁၆ ကုဏ်	၄၉	၃၂.၆၅%
၆.၄။ ပြင်/ထိန်းသိမ်းအစဉ် ရေးဆွဲခြင်း	၂၁.၁.၁၉	၂၁.၁.၁၉	၁၁	၆	၁၇	၁၇ ကုဏ်	၄၉	၃၅.၆၅%
၇။ စီမံကိန်းလုပ်ငန်းခွဲ တိုးတက်မှု စောင့်ကြည့် အစည်းအဝေး								
၇.၁။ အစည်းအဝေး ပထမအကြိမ်	၃၀.၁.၁၉	၃၀.၁.၁၉	၂၂	၄	၂၆	၂၆ ကုဏ်	၄၉	၅၂.၀၂%
၇.၂။ အစည်းအဝေး ဒုတိယအကြိမ်	၁၀.၂.၁၉	၁၀.၂.၁၉	၂၀	၅	၂၅	၂၅ ကုဏ်	၄၉	၅၁.၀၆%
၇.၃။ အစည်းအဝေး တတိယအကြိမ်	၂၁.၂.၁၉	၂၁.၂.၁၉	၁၄	၁၁	၂၅	၂၅ ကုဏ်	၄၉	၅၁.၀၂%
၈။ စီမံကိန်းလုပ်ငန်းခွဲ အပြီးသတ်စစ်ဆေးခြင်း အစည်းအဝေး	၂၀.၃.၁၉	၂၀.၃.၁၉	၂၅	၈	၂၃	၂၃ ကုဏ်	၄၉	၄၆.၅၂%
၉။ လူထုစစ်ဆေးပွဲအစည်းအဝေး	၃.၄.၁၉	၃.၄.၁၉	၁၇	၂၅	၄၂	၄၂ ကုဏ်	၄၉	၈၅.၇၁%

၁၁။ ကျေးရွာ ဖွံ့ဖြိုးရေး ဦးစားပေးအစီအစဉ် (ပုံစံ ၃)



လူထုတံတိုင်းပြုစီမံကိန်း/စီမံကိန်းလက်စွဲ

ပုံစံ ၀-၃ ကျေးရွာဖွံ့ဖြိုးရေး ဦးစားပေးအစီအစဉ် (Form PC 3) Cycle 17, PC-3

လယ်ဥယျာဉ်	ရွာ/အဆင့်(၃)ကျေးရွာဖွံ့ဖြိုးရေးမှန်းချက်အစည်းအဝေးပြီးဆုံးသောအခါ	ကျေးရွာစီမံကိန်း
အထောက်အကူပြုကော်မတီသည်	လူထုစည်းရုံးရေးမှူးအကူအညီဖြင့်	ဤပုံစံကိုပြည့်စုံအောင်
အားလုံးသောအခက်အခဲအတားအဆီးများ၊	ဖွံ့ဖြိုးမှုဦးစားပေးအစီအစဉ်များ၊	လူထုတံတိုင်းပြုစီမံကိန်း၏
မသက်ဆိုင်သည့်	လုပ်ငန်းများအားလုံးကိုဖော်ပြရမည်။	ရန်ပုံငွေအရင်းအမြစ်နှင့်
လူထုစည်းရုံးရေးမှူး/ဝန်ထမ်း အမည်	အောင်ကျော်စွာ	
နေ့စွဲ	၅.၄.၂၀၁၆	စက်ဝန်းအား အမှတ်ခြစ်ပါ (✓) မှ စက်ဝန်း(၁) □ စက်ဝန်း(၂) □ စက်ဝန်း(၃) □ စက်ဝန်း(၄)
ပြည်နယ်/တိုင်း	မန္တလေး	မြို့နယ်
ကျေးရွာအုပ်စု	ပုသိမ်	ကျေးရွာ

က. အခက်အခဲအတားအဆီးများအားဆွေးနွေးခြင်း - ယခုလက်ရှိအခြေအနေတွင်ဤကျေးရွာဖွံ့ဖြိုးတိုးတက်ရေးအတွက် အဓိကအခက်အခဲအတားအဆီးများသည် မည်သည့်များဖြစ်ပါသနည်း(အမျိုးသား/သမီး အနည်းဆုံးအခက်အခဲ ၅ ခုစီဖော်ပြပါ)

အမျိုးသား အဖွဲ့မှတင်ပြသောအခက်အခဲအတားအဆီးများ	အမျိုးသမီး အဖွဲ့မှတင်ပြသောအခက်အခဲအတားအဆီးများ
၁ မြေယာပိုင်ဆိုင်မှုမရှိခြင်း	၁ မြေယာပိုင်ဆိုင်မှုမရှိခြင်း
၂ မြေယာပိုင်ဆိုင်မှုမရှိခြင်း	၂ မြေယာပိုင်ဆိုင်မှုမရှိခြင်း
၃ မြေယာပိုင်ဆိုင်မှုမရှိခြင်း	၃ မြေယာပိုင်ဆိုင်မှုမရှိခြင်း
၄ မြေယာပိုင်ဆိုင်မှုမရှိခြင်း	၄ မြေယာပိုင်ဆိုင်မှုမရှိခြင်း
၅ မြေယာပိုင်ဆိုင်မှုမရှိခြင်း	၅ မြေယာပိုင်ဆိုင်မှုမရှိခြင်း

ခ. မျှော်မှန်းခြင်း- နောင်လာမည့် (၅)နှစ် အတွင်း ကျေးရွာဖွံ့ဖြိုးရေး မျှော်မှန်းလျာထားချက်များအား တင်ပြပါ။

အမျိုးသားအဖွဲ့မှတင်ပြသောမျှော်မှန်းချက်များ	အမျိုးသမီးအဖွဲ့မှတင်ပြသောမျှော်မှန်းချက်များ
၁ မြေယာပိုင်ဆိုင်မှုမရှိခြင်း	၁ မြေယာပိုင်ဆိုင်မှုမရှိခြင်း
၂ မြေယာပိုင်ဆိုင်မှုမရှိခြင်း	၂ မြေယာပိုင်ဆိုင်မှုမရှိခြင်း
၃ မြေယာပိုင်ဆိုင်မှုမရှိခြင်း	၃ မြေယာပိုင်ဆိုင်မှုမရှိခြင်း
၄ မြေယာပိုင်ဆိုင်မှုမရှိခြင်း	၄ မြေယာပိုင်ဆိုင်မှုမရှိခြင်း
၅ မြေယာပိုင်ဆိုင်မှုမရှိခြင်း	၅ မြေယာပိုင်ဆိုင်မှုမရှိခြင်း

ဂ. ဤကျေးရွာ၏ လာမည့်(၃)နှစ်အတွက် ဦးစားပေး ဖွံ့ဖြိုးတိုးတက်မှု လုပ်ငန်း အစီအစဉ်များအားဖော်ပြပါ။ (လူထုတံတိုင်းပြုစီမံကိန်း ရန်ပုံငွေအတွက် အဆိုပြုသော အစီအစဉ်များကိုဦးစားပေး အဆင့်အလိုက်ဖော်ပြပြီး တွက်လူထုတံတိုင်း ပြုစီမံကိန်း ရန်ပုံငွေအရင်းအမြစ်နှင့် မပတ်သက်သည့်အစီအစဉ်များလည်းဖော်ပြရန်ဖြစ်သည်။)

ကျေးရွာအတွက်ဦးစားပေးဖွံ့ဖြိုး တိုးတက်မှု လုပ်ငန်းစဉ်များ	အဆိုပြုသူ (အမျိုးသားများ/ အမျိုးသမီးများ/ အမျိုးသား+အမျိုးသမီး)	လူထုတံတိုင်းပြုစီမံကိန်းအတွက်အဆိုပြု သည့်(ဦးစားပေးအဆင့်အလိုက်ဖော်ပြပါ)	ခန့်မှန်း ကုန်ကျ စရိတ်	အကျိုးခံစား ခွင့်ရှိသူခန့်မှန်းခြေ အရေအတွက်
၁ ကျေးရွာအတွက်ဦးစားပေးဖွံ့ဖြိုး တိုးတက်မှု လုပ်ငန်းစဉ်များ	ကျေးရွာအတွက်ဦးစားပေးဖွံ့ဖြိုး တိုးတက်မှု လုပ်ငန်းစဉ်များ	၁	၂၀၀၀၀၀	၃၀
၂ ကျေးရွာအတွက်ဦးစားပေးဖွံ့ဖြိုး တိုးတက်မှု လုပ်ငန်းစဉ်များ	ကျေးရွာအတွက်ဦးစားပေးဖွံ့ဖြိုး တိုးတက်မှု လုပ်ငန်းစဉ်များ	၂	၆၀၀၀၀၀	၅၅
၃ ကျေးရွာအတွက်ဦးစားပေးဖွံ့ဖြိုး တိုးတက်မှု လုပ်ငန်းစဉ်များ	ကျေးရွာအတွက်ဦးစားပေးဖွံ့ဖြိုး တိုးတက်မှု လုပ်ငန်းစဉ်များ	၃	၂၀၀၀၀၀	၄၅

လူထုဟိုပြုစီမံကိန်းစီမံကိန်းလက်စွဲ

Cycle (1) , Pc - 3

၄	ကျွန်းပေါက်ကုန်သွယ်ရေး	မဟိုင်းယမ် . ဝန်:	၄	1,200,000	85
၅	ရွာဖွံ့ဖြိုးရေးအဖွဲ့အစည်း	အဟိုင်းယမ် ဝန်:	၅		
၆	ဆိုင်ရမ်း	မဟိုင်းယမ်:	၆		
၇	ကျေးဇူးတင်ပေးရေး	မဟိုင်းယမ် + အဟိုင်းယမ်:	၇		
၈	ဝန်ထမ်းအဖွဲ့အစည်း	မဟိုင်းယမ် + အဟိုင်းယမ်:	၈		
၉	ရွာဖွံ့ဖြိုးရေးအဖွဲ့အစည်း	မဟိုင်းယမ်	၉		

ဥက္ကဋ္ဌ၊ ကျေးရွာစီမံကိန်းအထောက်အကူပြုကော်မတီမှအတည်ပြုသည်။

အမည် ဒေါ်ခင်စန္ဒာ လက်မှတ် ဒေါ်ခင်စန္ဒာ ၅.၄.၂၀၁၆

ပုံစံ - ၈ - ၃ ကျေးရွာဖွံ့ဖြိုးရေး ဦးစားပေးအစီအစဉ် (Form PC 3)

လမ်းညွှန်ချက်၊ အဆင့်(၃) ကျေးရွာဖွံ့ဖြိုးရေးမှန်းချက်အစည်းအဝေး ပြီးဆုံးသောအခါ ကျေးရွာစီမံကိန်း အထောက်အကူပြု ကော်မတီသည် လူထုစည်းရုံးရေးမှူးအကူအညီဖြင့် ဤပုံစံကိုပြည့်စုံအောင် ဖြည့်သွင်းရမည်။

လူထုစည်းရုံးရေးမှူး/ဝန်ထမ်း အမည် **ဦးဖြူဦး**

နေ့စွဲ **၁၉-၁-၂၀၁၇** စက်ဝန်းအား အမှတ်ခြစ်ပါ (✓) စက်ဝန်း(၁)
 ✓စက်ဝန်း(၂) စက်ဝန်း(၃) စက်ဝန်း(၄)

ပြည်နယ်/တိုင်း **မန္တ** မြို့နယ် **ဒဂုံမြို့** ကျေးရွာအုပ်စု **မဒုဘန်** ကျေးရွာ **ဦးခဲ**

က၊ အခက်အခဲအတားအဆီးများအားဆွေးနွေးခြင်း - ယခုလက်ရှိအခြေအနေတွင် ဤကျေးရွာဖွံ့ဖြိုးတိုးတက်ရေးအတွက် အဓိက အခက်အခဲအတားအဆီးများသည် မည်သည့်များဖြစ်ပါသနည်း။ (အမျိုးသား/သမီး အနည်းဆုံးအခက်အခဲ ၅ ခုစီဖော်ပြပါ)

အမျိုးသား အဖွဲ့မှ တင်ပြသောအခက်အခဲအတားအဆီးများ		အမျိုးသမီး အဖွဲ့မှ တင်ပြသောအခက်အခဲအတားအဆီးများ	
၁	လျှပ်စစ်ဖိုး မရရှိဘူးအခက်အခဲ	၁	လျှပ်စစ်ဖိုး မရရှိဘူးအခက်အခဲ
၂	ကျွန်းမာရေ အခက်အခဲ	၂	ကျွန်းမာရေ အခက်အခဲ
၃	လမ်းပန်း ဆက်သွယ်ရေးအခက်အခဲ	၃	လမ်းပန်း ဆက်သွယ်ရေးအခက်အခဲ
၄	ပညာရေး အခက်အခဲ	၄	ပညာရေး အခက်အခဲ
၅		၅	ကျွန်းမာရေအခက်အခဲ၊ လမ်းပန်းဆက်သွယ်ရေးအခက်အခဲ
၆			
၇			
၈			
၉			
၁၀			
၁၁			

ခ၊ မှော်မှန်းခြင်း - နောင်လာမည့် (၅) နှစ် အတွင်း ကျေးရွာဖွံ့ဖြိုးရေး မှော်မှန်းလျာထားချက်များအား တင်ပြပါ။

အမျိုးသားအဖွဲ့မှ တင်ပြသောမှော်မှန်းချက်များ		အမျိုးသမီးအဖွဲ့မှ တင်ပြသောမှော်မှန်းချက်များ	
၁	တစ်ရွာလုံး ဖိုးလင်းလာမည်	၁	တစ်ရွာလုံး ဖိုးလင်းလာမည်
၂	ကျွန်းမာရေ ဝန်ဆောင်မှုများ ပိုမိုကောင်းမွန်လာမည်	၂	ကျွန်းမာရေ ဝန်ဆောင်မှုများ ပိုမိုကောင်းမွန်လာမည်
၃	လမ်းပန်း ဆက်သွယ်ရေး ပိုမိုကောင်းမွန်လာမည်	၃	လမ်းပန်း ဆက်သွယ်ရေး ပိုမိုကောင်းမွန်လာမည်
၄	ပညာရေး ဝန်ဆောင်မှုများ ပိုမိုကောင်းမွန်လာမည်	၄	ပညာရေး ဝန်ဆောင်မှုများ ပိုမိုကောင်းမွန်လာမည်
၅		၅	ကျွန်းမာရေအခက်အခဲ၊ လမ်းပန်းဆက်သွယ်ရေးအခက်အခဲ
၆			
၇			

၈			
၉			

၈၊ လူထုစီမံကိန်း၏ လာမည့် (၄) နှစ်အတွက် အကျုံးဝင်သော ဦးစားပေး ဖွံ့ဖြိုးတိုးတက်မှု လုပ်ငန်း အစီအစဉ်များအားဖော်ပြပါ။

အဆင့်	ကျေးရွာအတွက် ဦးစားပေး ဖွံ့ဖြိုးတိုးတက်မှု လုပ်ငန်းစဉ်များ	အဆိုပြုသူ (အမျိုးသားများ/ အမျိုးသမီးများ/အမျိုးသား+ အမျိုးသမီး)	ခန့်မှန်းကုန်ကျစရိတ်	အကျိုးခံစားခွင့်ရှိသူ ခန့်မှန်းခြေ အရေအတွက်
၁	မူလစာနိုးကျေးရွာအတွင်း	၈ + ၈	17,000,000	255
၂	ကျေးရွာအတွင်း ချွံးချွံး	၈ + ၈	-	255
၃	ကျေးရွာအတွင်း အိမ်အသုံးပြု	၈ + ၈	-	255
၄	ကျေးရွာအတွင်း အိမ်အသုံးပြု (ခွဲစိတ်)	၈	-	255
၅	ကျေးရွာအတွင်း အိမ်အသုံးပြု (ခွဲစိတ်)	၈	-	255
၆	ကျေးရွာအတွင်း အိမ်အသုံးပြု	၈ + ၈	-	255
၇	ကျေးရွာအတွင်း အိမ်အသုံးပြု	၈	-	255
၈	ကျေးရွာအတွင်း အိမ်အသုံးပြု	၈ + ၈	-	255
၉				
၁၀				
၁၁				
၁၂				

ဃ။ လူထုစီမံကိန်း၏ လာမည့် (၄) နှစ်အတွက် အကျုံးမဝင်သော ဦးစားပေး ဖွံ့ဖြိုးတိုးတက်မှု လုပ်ငန်း အစီအစဉ်များအားဖော်ပြပါ။

အဆင့်	ကျေးရွာအတွက် ဦးစားပေး ဖွံ့ဖြိုးတိုးတက်မှု လုပ်ငန်းစဉ်များ	အဆိုပြုသူ (အမျိုးသားများ/ အမျိုးသမီးများ/အမျိုးသား+ အမျိုးသမီး)	အခန်းကဏ္ဍ
၁	စိုက်ပျိုးရေး နှင့် ဖွံ့ဖြိုးရေး	m + w	
၂	ကျေးရွာဖွံ့ဖြိုးရေး နှင့် ဖွံ့ဖြိုးရေး	m + w	
၃	စိုက်ပျိုးရေးနှင့် ဖွံ့ဖြိုးရေး	m + w	
၄			
၅			
၆			
၇			
၈			
၉			
၁၀			

ခေါင်းဆောင်၊ ကျေးရွာစီမံကိန်းအထောက်အကူပြုကော်မတီမှ အတည်ပြုသည်။

အမည် ဦးမြဝင်း လက်မှတ် မြဝင်း နေ့စွဲ ၂၀၁၇-၁၇

ပုံစံ - ၈ - ၃ ကျေးရွာဖွံ့ဖြိုးရေး ဦးစားပေးအစီအစဉ် (Form PC 3)

လမ်းညွှန်ချက်၊ အဆင့်(၃) ကျေးရွာမှော်မှန်းချက်အစည်းအဝေး ပြီးဆုံးသောအခါ ကျေးရွာစီမံကိန်း အထောက်အကူပြု ကော်မတီသည် လူထုစည်းရုံးရေးမှူးအကူအညီဖြင့် ဤပုံစံကိုပြည့်စုံအောင် ဖြည့်သွင်းရမည်။			
လူထုစည်းရုံးရေးမှူး/ဝန်ထမ်း အမည် စောနီစိုဦး			
နေ့စွဲ ၁ - ၂ - ၂၀၁၈	စက်ဝန်းအား အမှတ်ခြစ်ပါ (✓) <input type="checkbox"/> စက်ဝန်း(၁) <input type="checkbox"/> စက်ဝန်း(၂) <input type="checkbox"/> စက်ဝန်း(၃) <input type="checkbox"/> စက်ဝန်း(၄)		
ပြည်နယ်/တိုင်း ဗဟို	မြို့နယ် ကျေးရွာ	ကျေးရွာအုပ်စု မအူပင်	ကျေးရွာ နွဲ့ခဲ

က။ အခက်အခဲအတားအဆီးများအားဆွေးနွေးခြင်း - ယခုလက်ရှိအခြေအနေတွင် ဤကျေးရွာဖွံ့ဖြိုးတိုးတက်ရေးအတွက် အဓိက အခက်အခဲအတားအဆီးများသည် မည်သည်များဖြစ်ပါသနည်း။ (အမျိုးသား/သမီး အနည်းဆုံးအခက်အခဲ ၅ ခုစီဖော်ပြပါ)

အမျိုးသား အဖွဲ့မှ တင်ပြသောအခက်အခဲအတားအဆီးများ		အမျိုးသမီး အဖွဲ့မှတင်ပြသောအခက်အခဲအတားအဆီးများ	
၁	လမ်းပန်းဆိုင်ရာ ဖွံ့ဖြိုးရေး မရှိသည့် အခက်ခဲ	၁	ကျန်းမာရေး အခက်ခဲ
၂	ကျန်းမာရေး အခက်ခဲ	၂	လမ်းပန်းဆိုင်ရာ ဖွံ့ဖြိုးရေး အခက်ခဲ
၃	လမ်းပန်းဆိုင်ရာ ဖွံ့ဖြိုးရေး အခက်ခဲ	၃	လမ်းပန်းဆိုင်ရာ ဖွံ့ဖြိုးရေး အခက်ခဲ
၄	အလုပ်အကိုင် ဖွံ့ဖြိုးရေး မရှိသည့် အခက်ခဲ	၄	အလုပ်အကိုင် ဖွံ့ဖြိုးရေး မရှိသည့် အခက်ခဲ
၅		၅	အခက်ခဲ

ခ။ မှော်မှန်းခြင်း - နောင်လာမည့် (၅)နှစ် အတွင်း ကျေးရွာဖွံ့ဖြိုးရေး မှော်မှန်းလျာထားချက်များအား တင်ပြပါ။

အမျိုးသားအဖွဲ့မှ တင်ပြသောမှော်မှန်းချက်များ		အမျိုးသမီးအဖွဲ့မှ တင်ပြသောမှော်မှန်းချက်များ	
၁	အခြေအနေ အလုပ်အကိုင် ဖွံ့ဖြိုးရေး	၁	ကျန်းမာရေးအစီအစဉ် အကူအညီ
၂	ကျန်းမာရေး အစီအစဉ် ဖွံ့ဖြိုးရေး	၂	လမ်းပန်းဆိုင်ရာ ဖွံ့ဖြိုးရေး အစီအစဉ်
၃	လမ်းပန်းဆိုင်ရာ ဖွံ့ဖြိုးရေး အစီအစဉ်	၃	လမ်းပန်းဆိုင်ရာ ဖွံ့ဖြိုးရေး အစီအစဉ်
၄	အလုပ်အကိုင် ဖွံ့ဖြိုးရေး အစီအစဉ်	၄	အလုပ်အကိုင် ဖွံ့ဖြိုးရေး အစီအစဉ်
၅	အခြေအနေ အလုပ်အကိုင်	၅	အခြေအနေ အလုပ်အကိုင်

၈။ လူထုစီမံကိန်း၏ လာမည့် (၄) နှစ်အတွက် အကျုံးမဝင်သော ဦးစားပေး ဖွံ့ဖြိုးတိုးတက်မှု လုပ်ငန်း အစီအစဉ်များအားဖော်ပြပါ။

အဆင့်	ကျေးရွာအတွက် ဦးစားပေး ဖွံ့ဖြိုးတိုးတက်မှု လုပ်ငန်းစဉ်များ	အဆိုပြုသူ (အမျိုးသားများ/ အမျိုးသမီးများ/အမျိုးသား + အမျိုးသမီး)	ခန့်မှန်းကုန်ကျ စရိတ်	အကျိုးခံစားခွင့်ရှိသူ ခန့်မှန်းခြေ အရေအတွက်
၁	ကျေးဇာတိအသင်း၊ ကာဂီခြံခြံ	၈ + ၂	-	၂၆၈
၂	ရွာသူရွာသားအသင်း၊ တောင်ကန်ခြံ	၈ + ၂	-	၂၆၈
၃	ရွာသူရွာသား အသင်း၊ ခင်းခြံ	၈ + ၂	-	၂၆၈
၄	ဆေးပေးခန်း၊ ဆေးကုသရေးအဖွဲ့	၈ + ၂	-	၂၆၈
၅				

၉။ လူထုစီမံကိန်း၏ လာမည့် (၄) နှစ်အတွက် အကျုံးမဝင်သော ဦးစားပေး ဖွံ့ဖြိုးတိုးတက်မှု လုပ်ငန်း အစီအစဉ်များအားဖော်ပြပါ။

အဆင့်	ကျေးရွာအတွက် ဦးစားပေး ဖွံ့ဖြိုး တိုးတက်မှု လုပ်ငန်းစဉ်များ	အဆိုပြုသူ (အမျိုးသားများ/ အမျိုးသမီးများ/အမျိုးသား + အမျိုးသမီး)	အခန်းကဏ္ဍ
၁	နို့ကန်၊ ရေ၊ နေရောင်ခြည်၊ ပညာ သင်တန်း	၈ + ၂	
၂	မွေးမြူရေး၊ နေရောင်ခြည်၊ ပညာ သင်တန်း	၈ + ၂	
၃	ကျေးဇာတိ အသင်း၊ ရေ၊ နေရောင်ခြည်၊ ပညာ သင်တန်း	၈ + ၂	
၄	ကျေးဇာတိ အသင်း၊ ရေ၊ နေရောင်ခြည်၊ ပညာ သင်တန်း	၈	
၅			

ခေါင်းဆောင်၊ ကျေးရွာစီမံကိန်းအထောက်အကူပြုကော်မတီမှ အတည်ပြုသည်။

အမည် ဦးမြဝင်း လက်မှတ် [Signature] နေ့စွဲ ၂၀၂၁.၁၀.၀၈

ပုံစံ - ၈-၃ ကျေးရွာဖွံ့ဖြိုးရေး ဦးစားပေးအစီအစဉ် (Form PC 3)

လမ်းညွှန်ချက်၊ အဆင့်(၃)ကျေးရွာဖွံ့ဖြိုးရေးအစီအစဉ်အောက်တွင် အကျိုးရှိစေရန်အတွက် ကျေးရွာစီမံကိန်း အထောက်အကူပြု ကော်မတီ သည် လူထုစည်းရုံးရေးမှူးအကူအညီဖြင့် ဤပုံစံကိုပြည့်စုံအောင် ဖြည့်သွင်းရမည်။

လူထုစည်းရုံးရေးမှူး/ဝန်ထမ်း အမည်- **ဦးစစ်မင်းကျော်**

နေ့စွဲ- **၆.၇.၂၀၁၈** စက်ဝန်းအား အမှတ်ခြစ်ပါ (✓) စက်ဝန်း(၁) စက်ဝန်း(၂) စက်ဝန်း(၃) စက်ဝန်း(၄)

ပြည်နယ်/တိုင်း- **မူ၀်** မြို့နယ်- **ဘီးလင်း** ကျေးရွာအုပ်စု- **မဒုဘာ** ကျေးရွာ- **ပွဲခဲ**

က။ အခက်အခဲအတားအဆီးများအားဆွေးနွေးခြင်း - ယခုလက်ရှိအခြေအနေတွင်ဤကျေးရွာဖွံ့ဖြိုးတိုးတက်ရေးအတွက် အဓိကအခက်အခဲအတားအဆီးများသည် မည်သည့်များဖြစ်ပါသနည်း။ (အမျိုးသား/သမီး အနည်းဆုံးအခက်အခဲ ၅ ခုစီဖော်ပြပါ)

အုပ်စုဖွဲ့ဆွေးနွေးမှုများမှ တင်ပြသောအခက်အခဲအတားအဆီးများ	
လျှပ်စစ်ဓါတ်မရှိဘဲသောကြောင့် လူနေမှု ဖွံ့ဖြိုးရေးအတွက်အခက်အခဲ	<input type="checkbox"/> ကျား <input type="checkbox"/> မကျား + မ
ဆေးပေးခန်းမရှိဘဲသောကြောင့် ရောဂါပျံ့နှံ့မှုများဖြစ်ပေါ်လာခြင်း	<input type="checkbox"/> ကျား <input type="checkbox"/> မကျား + မ
မြို့ရွာဘိတွင်လမ်းပန်းဆက်သွယ်ရေးမကောင်းသဖြင့် သွားလာရေးအခက်အခဲ	<input type="checkbox"/> ကျား <input type="checkbox"/> မကျား + မ
အလုပ်အကိုင်အခွင့်အလမ်းမရှိခြင်း	<input type="checkbox"/> ကျား <input type="checkbox"/> မကျား + မ
ရွာတွင်းကွန်ဂရစ်တံတားမရှိဘဲသောကြောင့် သွားလာရေးအခက်အခဲ	<input type="checkbox"/> ကျား <input type="checkbox"/> မကျား + မ
မူလတန်းကျောင်းခြံမရင်းနှီးမှုမရှိဘဲသောကြောင့် နှင့်ကျောင်းဆရာမများမလုံခြုံဘဲသောကြောင့်	<input type="checkbox"/> ကျား <input type="checkbox"/> မကျား + မ
	<input type="checkbox"/> ကျား <input type="checkbox"/> မကျား + မ
	<input type="checkbox"/> ကျား <input type="checkbox"/> မကျား + မ

ခ။ မျှော်မှန်းခြင်း- နောင်လာမည့် (၅)နှစ် အတွင်း ကျေးရွာဖွံ့ဖြိုးရေး မျှော်မှန်းလျာထားချက်များအား တင်ပြပါ။

အုပ်စုဖွဲ့ဆွေးနွေးမှုများမှ တင်ပြသောအခက်အခဲအတားအဆီးများ	
လျှပ်စစ်ဓါတ်မရှိဘဲသောကြောင့် လူနေမှု ဖွံ့ဖြိုးရေးအတွက်အခက်အခဲ	<input type="checkbox"/> ကျား <input type="checkbox"/> မကျား + မ
ရွာတွင်းဆေးပေးခန်းမရှိခြင်းမရှိခြင်းမရှိဘဲသောကြောင့် ရောဂါပျံ့နှံ့မှုများဖြစ်ပေါ်လာခြင်း	<input type="checkbox"/> ကျား <input type="checkbox"/> မကျား + မ
မြို့ရွာဘိတွင်လမ်းပန်းဆက်သွယ်ရေးမကောင်းသဖြင့် သွားလာရေးအခက်အခဲ	<input type="checkbox"/> ကျား <input type="checkbox"/> မကျား + မ
အလုပ်အကိုင်အခွင့်အလမ်းမရှိခြင်း	<input type="checkbox"/> ကျား <input type="checkbox"/> မကျား + မ
ရွာတွင်းကွန်ဂရစ်တံတားမရှိဘဲသောကြောင့် သွားလာရေးအခက်အခဲ	<input type="checkbox"/> ကျား <input type="checkbox"/> မကျား + မ
မူလတန်းကျောင်းခြံမရင်းနှီးမှုမရှိဘဲသောကြောင့် နှင့်ကျောင်းဆရာမများမလုံခြုံဘဲသောကြောင့်	<input type="checkbox"/> ကျား <input type="checkbox"/> မကျား + မ
	<input type="checkbox"/> ကျား <input type="checkbox"/> မကျား + မ
	<input type="checkbox"/> ကျား <input type="checkbox"/> မကျား + မ

Cycle (4), P (3)

၈။ လူထုစီမံကိန်း၏ လာမည့် (၄) နှစ်အတွက် အကျုံးမဝင်သော ဦးစားပေး ဖွံ့ဖြိုးတိုးတက်မှု လုပ်ငန်း အစီအစဉ်များအားဖော်ပြပါ။

ဦးစားပေးအဆင့်	ကျေးရွာအတွက် ဦးစားပေး ဖွံ့ဖြိုးတိုးတက်မှု လုပ်ငန်းစဉ်များ	အဆိုပြုသူ (အမျိုးသားများ/ အမျိုးသမီးများ/ အမျိုးသား+အမျိုးသမီး)	အခန်းကဏ္ဍ	ဦးစားပေးအဆင့်မှတ်ချက်	ခန့်မှန်းကုန်ကျစရိတ်	အကျိုးခံစားခွင့်ရှိသူ ခန့်မှန်းခြေအရေအတွက်		
						ကျား	မ	ပေါင်း
၁	ရွာတွင်း ကွန်ရက်တိုက်ဆေးကန်ခြံ	၈ + ၆	ပတ်ဝန်းကျင်	၁	၂၂,၆၅၀,၀၀၀/	၁၃၀	၁၃၀	၂၆၀
၂	ရွာချင်း ဆက်လျှောက်ချွေလှမ်းခြင်း	၈ + ၆	ကမ်း	၂	၁၃,၆၅၀,၀၀၀/ ၁၃၀	၁၃၀	၁၃၀	၂၆၀
၃	ရွာတွင်း ဆေးပေးခန်း ဆေးကန်ခြံ	၈ + ၆	ကျန်းမာရေး	၃		၁၃၀	၁၃၀	၂၆၀
၄	ရွာပတ်ဝန်းကျင် ခြံဆည်းချိုးကန်ခြင်း	၈ + ၆	ပညာရေး	၄		၁၃၀	၁၃၀	၂၆၀
၅								
၆								
၇								
၈								
၉								

၉။ လူထုစီမံကိန်း၏ လာမည့် (၄) နှစ်အတွက် အကျုံးမဝင်သော ဦးစားပေး ဖွံ့ဖြိုးတိုးတက်မှု လုပ်ငန်း အစီအစဉ်များအားဖော်ပြပါ။

အဆင့်	ကျေးရွာအတွက် ဦးစားပေး ဖွံ့ဖြိုး တိုးတက်မှု လုပ်ငန်းစဉ်များ	အဆိုပြုသူ (အမျိုးသား/ အမျိုးသမီး/ အမျိုးသား+ အမျိုးသမီး)	အခန်းကဏ္ဍ
၁	ပိုက်ပျိုးချွေလှမ်းပျက်စီးခြင်း (ပေါ်လွှဲကော)	၈ + ၆	ပိုက် ပျိုးချွေ
၂	မွေးမြူရေး ဘဏ်တိုက် (ဇွန် ၂၀၀၈)	၈ + ၆	ဘဏ်မွေးဝမ်းကြောင့်
၃	စက်ပြင်သင်တန်း (အိုက်စတင်၊ ဇွန် ၂၀၀၈)	၈ + ၆	စက်ပြင်သင်တန်း
၄	စက် ချုပ်သင်တန်း	၆	စက်မွေးဝမ်းကြောင့်
၅			
၆			

ခေါင်းဆောင်၊ ကျေးရွာစီမံကိန်းအထောက်အကူပြုကော်မတီမှ အတည်ပြုသည်။

ဥက္ကဋ္ဌ ဦးမြင့်စွမ်း

ရက်စွဲ

၆.၇.၂၀၁၈

၁၂။ အစည်းအဝေးမှတ်တမ်းများ

အစည်းအဝေး မှတ်တမ်း

ကျေးရွာ - ဦးခဲ

မြို့နယ် - အီးလင်း

အုပ်စု - မိုးသန်

ရက်စွဲ - ၆ . ၉ . ၂၀၁၈

အကြောင်းအရာ ။ ။ စတုတ္ထနှစ် ဖက်တိုးစီမံကိန်း မိတ်ဆက်ခြင်း နှင့် ကျေးရွာ ဖွံ့ဖြိုးရေး အစီအစဉ်ရေးဆွဲခြင်း ။

ဦးဆောင်ဆွေးနွေးသူ ။ ။ ဦးစွမ်းမြ | ဦးစပ်လင်းနောင် ။

အစည်းအဝေး တက်ကြွသူ ။ ။ ကျား ၂၂၁၁, မ ၂၁၂၁, ဗမာမောင် ၂၃၃၁ ဦး ။

အစည်းအဝေး ပြုလုပ်သည်ရက်စွဲ ။ ။ ကိုဇော်ဝင်း - ဇော် ဇော် ဆိုင် ။

ဆွေးနွေးချက်များ ။ ။ စီမံကိန်း နှင့် ဝန်ထမ်းများအား မိတ်ဆက်ခြင်း

စီမံကိန်း ရေးရာရှယ်ချက် ၊ ထောက်ပံ့ပေးသည်အဖွဲ့အစည်း ၊ အကောင်အထည်ဖော်သည် နာ ။ ၊ ထောက်ပံ့ငွေ ဖြောင်းလဲပုံ ၊ အကျိုးဝင် / မဝင် ဝဘာလုပ်ငန်းများ ၊ ဆောင်ရွက် ရွေးချယ် နှင့် အကဲအကွပ် များ ၊ ကျားမရေးရာ အခန်းကဏ္ဍ ၊ ဝေဖန်အထိပြုတိုင် ငြားဖြောင့် စွမ်းရေးအကြောင်း ၊ လူမှုဆန်းစစ်နည်းလမ်း ဖြင့် ဖြေပုံများ ဖြန့်လည်သုံး သပ်ခြင်း ၊ ကျေးရွာ ဖွံ့ဖြိုးရေးအတွက် အခက်အခဲ မျှော်မှန်းချက်များ ဖော်ထုတ် ဖြီး ကျေးရွာတွင် အမြန်တကယ် ဖော်ဆောင်ရမည့် လုပ်ငန်းများကို အသေးစိတ် ဆွေးနွေးဖြေ ဖော် မတီဝင်များ ဖြန့်လည် အတည်ပြုရွေးချယ်ခဲ့ပါသည် ။

ဆုံးဖြတ်ချက်များ ။ ။ စတုတ္ထနှစ် ဖက်တိုး တွင် ကျေးရွာလူထု အမျိုး

ဘာ ၊ အမျိုးသမီး ဆွေးနွေးချက်အရ ကျေးရွာတွင် လိုအပ်လျက်ရှိသော "ရွာတွင်းကွန် ကရစ်တံတာ ဆောက်လုပ်ခြင်း" လုပ်ငန်းကို လုပ်ဆောင်ရာ ကျေးရွာလူထု မြသဘော တူဆုံး ဖြတ်ခဲ့ပါသည် ။

၁၃။ ကဏ္ဍအလိုက် အခက်အခဲမှတ်တမ်းများ

ကဏ္ဍအလိုက် ဦးစားပေးလုပ်ငန်းချုပ်ပေးထား

ကဏ္ဍ	ဦးစားပေးအဆင့်	လုပ်ငန်းအမျိုးအစား	အဆိုပြုသူ(အမှန်ဖြစ်ရန်)			ခုနှစ်	ထောက်ပံ့မည့်အဖွဲ့အစည်း (သို့) ဌာန	မှတ်ချက်
			ကျား	မ	ကျား+မ			
ပုလဲ/ရွှေ/အိမ်ခြံမြေ/အထက်/အောက်/အခြား (အခြား)	၀	ရွာတွင်း/ရွာပြင်/အခြား	၂၁	၁၂	၃၃ ဦး	၂၀၁၉	၂၀၁	
	၂	ရွာတွင်း/လျှောက်ရွက်ပိတ်	၂၁	၁၂	၃၃ ဦး	၂၀၂၅	၂၀၁	အခြားအဖွဲ့အစည်း
	၃							
	၄							
	၅							
ပုံနှိပ်/အိမ်ခြံမြေ/အထက်/အောက်/အခြား (အခြား)	၀	ရွာတွင်း/ဆေးပေးခန်း	၂၁	၁၂	၃၃ ဦး	၂၀၂၆	၂၀၁	အခြားအဖွဲ့အစည်း
	၂	မူလတန်း/ကျောင်းကြီး	၂၁	၁၂	၃၃ ဦး	၂၀၂၁	၂၀၁	အခြားအဖွဲ့အစည်း
	၃							
	၄							
	၅							
ပုံနှိပ်/အိမ်ခြံမြေ/အထက်/အောက်/အခြား (အခြား)	၀	မြို့နယ်/ကျေးသစ်တန်း	၂၁	၁၂	၃၃ ဦး	၂၀၂၁	၂၀၁	အခြားအဖွဲ့အစည်း
	၂	မွေးမြူရေး/သစ်တန်း	၂၁	၁၂	၃၃ ဦး	၂၀၂၁	၂၀၁	အခြားအဖွဲ့အစည်း
	၃	စက်ပြင်သစ်တန်း	၂၁	၁၂	၃၃ ဦး	၂၀၂၁	၂၀၁	အခြားအဖွဲ့အစည်း
	၄	ပက်ချက်သစ်တန်း	၂၁	၁၂	၃၃ ဦး	၂၀၂၂	၂၀၁	အခြားအဖွဲ့အစည်း
	၅							
ပုံနှိပ်/အိမ်ခြံမြေ/အထက်/အောက်/အခြား (အခြား)	၀							
	၂							
	၃							
	၄							
	၅							
ပုံနှိပ်/အိမ်ခြံမြေ/အထက်/အောက်/အခြား (အခြား)	၀							
	၂							
	၃							
	၄							
	၅							