

ပြည်ထောင်စုသမ္မတမြန်မာနိုင်ငံတော်အစိုးရ

စိုက်ပျိုးရေး၊ မွေးမြူရေးနှင့်ဆည်မြောင်းဝန်ကြီးဌာန

ကျေးလက်ဒေသဖွံ့ဖြိုးတိုးတက်ရေးဦးစီးဌာန

ပေါက်မြို့နယ်



လူထုဗဟိုပြုစီမံကိန်း

National Community Driven Development Project



ကျေးရွာဖွံ့ဖြိုးရေးအစီအစဉ် (ဒုတိယနှစ်စက်ဝန်း)

Village Development Plan (VDP)

ပေါက်မြို့နယ်၊ သမားတော်ကျေးရွာအုပ်စု၊ လယ်ပွဲ(တောင်စု)ကျေးရွာ

၂၀၁၈ ခုနှစ်

မာတိကာ

အကြောင်းအရာ	စာမျက်နှာ
၁။ မြို့နယ်ပြင်မြေပုံ	၃
၂။ အုပ်စုမြေပုံ `	၄
၃။ အုပ်စုတွင်ပါဝင်သောကျေးရွာများစာရင်း	၄
၄။ ကျေးရွာသမိုင်းကြောင်း(ကျေးရွာအခြေခံအချက်အလက်များ)	၅
၅။ လူထုပူးပေါင်းပါဝင်သော လူမှုဆန်းစစ်ခြင်းနှင့်အကဲဖြတ်ခြင်းလုပ်ငန်းစဉ် (PSA/PRA) အကျဉ်းချုပ်ဇယား	၅
၆။ လူမှုရေး နှင့် အရင်းအမြစ်ပြင်မြေပုံ	၆
၇။ လူမှုရေး နှင့် အရင်းအမြစ်ပြင်မြေပုံသုံးသပ်ချက်	၆
၈။ ဥစ္စာနေကြွယ်ဝမှုအဆင့် သတ်မှတ်ချက်ပြပုံ	၇
၉။ ဥစ္စာနေကြွယ်ဝမှုအဆင့်သတ်မှတ်ချက်ဇယားသုံးသပ်ချက်	၇
၁၀။ အရင်းအမြစ် အသုံးပြုမှုနှင့်ထိန်းချုပ်မှု	၈
၁၁။ အရင်းအမြစ် အသုံးပြုမှုနှင့်ထိန်းချုပ်မှု သုံးသပ်ချက်	၈
၁၂။ ရာသီခွင်ပြဇယား	၉
၁၃။ ရာသီခွင်ပြဇယားသုံးသပ်ချက်	၉
၁၄။ ပင့်ကူအိမ်ပြပုံ (ကျား၊မ)	၁၀
၁၅။ ပင့်ကူအိမ်သုံးသပ်ချက် (ကျား၊မ)	၁၀
၁၆။ အဖွဲ့အစည်းချိတ်ဆက်မှုပြပုံ	၁၁
၁၇။ အဖွဲ့အစည်းချိတ်ဆက်မှုပြပုံသုံးသပ်ချက်	၁၁
၁၈။ အမျိုးသမီး၊ အမျိုးသားများ၏အခက်အခဲပြဿနာများ	၁၂
၁၉။ အမျိုးသမီး၊ အမျိုးသားများ၏ မျှော်မှန်းချက်များ	၁၂
၂၀။ ဦးစားပေးလုပ်ငန်းများရွေးချယ်ခြင်းဇယား	၁၃
၂၁။ ကော်မတီဝင်များစာရင်း	၁၄
၂၂။ ကျေးရွာအချက်အလက်များ (ပုံစံ-၁)	၁၆
၂၃။ စီမံကိန်းအချိန်ဇယား (ပုံစံ-၂)	၁၉
၂၄။ ကျေးရွာဖွံ့ဖြိုးရေးဦးစားပေးအစီအစဉ် (ပုံစံ-၃)	၂၀
၂၅။ ကျေးရွာအုပ်စုစီမံကိန်းလုပ်ငန်းခွဲရွေးချယ်ခြင်း (ပုံစံ-၄)	၂၃
၂၆။ အစည်းအဝေးမှတ်တမ်းများ	၂၄
၂၇။ ကဏ္ဍအလိုက်ဦးစားပေးဖွံ့ဖြိုးရေးလုပ်ငန်းစဉ်များ	၂၇
၂၈။ ကျေးရွာဖွံ့ဖြိုးရေးအစီအစဉ်ဆောင်ရွက်မှုမှတ်တမ်းဓာတ်ပုံများ	၂၈

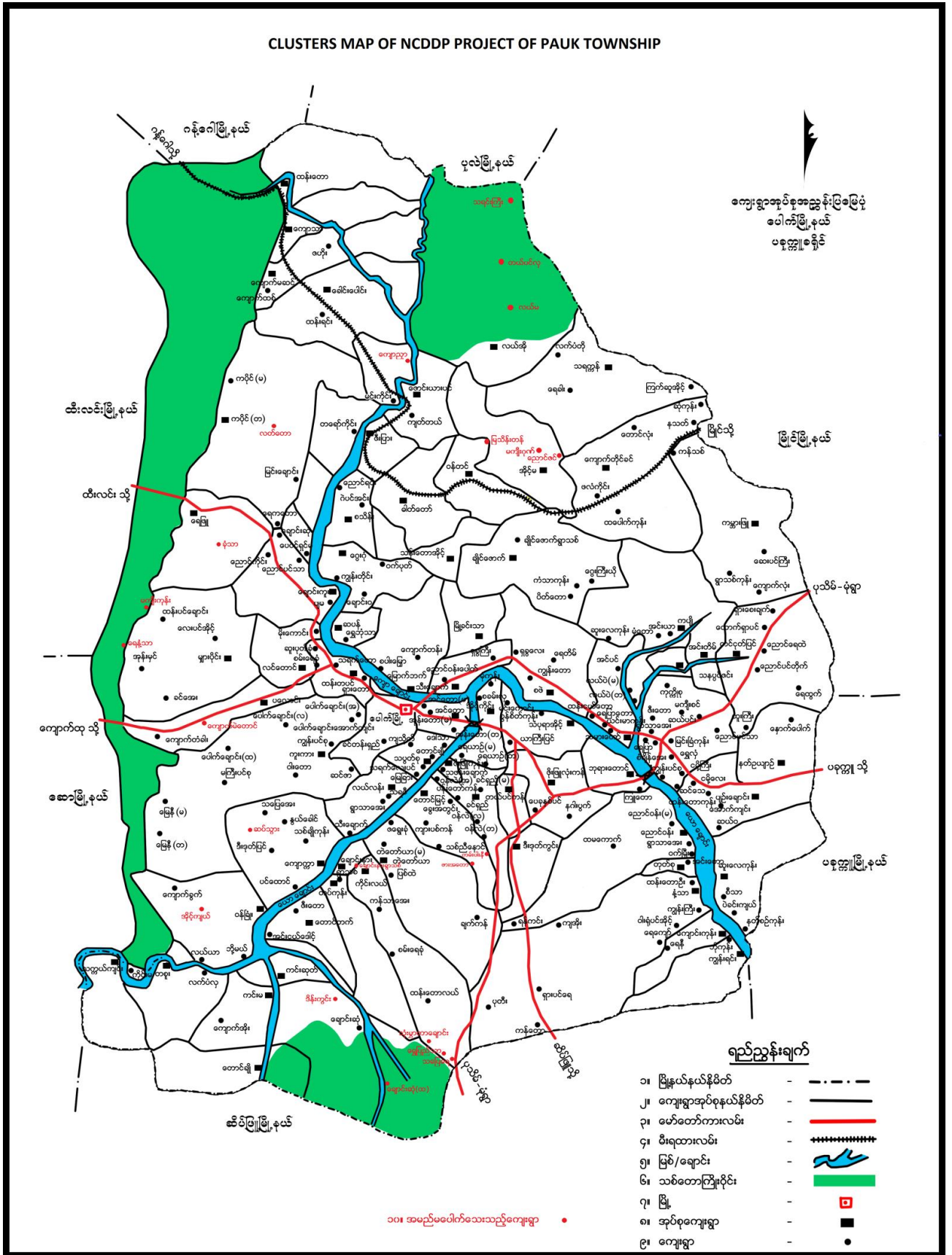

၂။ ကျေးရွာအုပ်စုမြေပုံ



၃။ အုပ်စုတွင်ပါဝင်သောကျေးရွာစာရင်း

- (၁) မကျီးစင်
- (၂) စံချိန်အေး
- (၃) ကျွန်းပင်စု
- (၄) ရွာသာအေး
- (၅) ရွှေလှုံ
- (၆) ကုက္ကိုစု
- (၇) ညောင်ပင်သာ
- (၈) ရေပြာတော
- (၉) မြင်းခြံကုန်း
- (၁၀) ဆင်သေ
- (၁၁) ဆယ်ပင်း
- (၁၂) အင်ပင်
- (၁၃) ဇီးတော
- (၁၄) လယ်ပဲ (တောင်စု)
- (၁၅) လယ်ပဲ (မြောက်စု)
- (၁၆) ထန်းငယ်တော
- (၁၇) ယင်းမာကုန်း
- (၁၈) ရေပြာ
- (၁၉) သာမားတော်
- (၂၀) ငမိုးကြီး

၄။ ကျေးရွာသမိုင်းကြောင်း (ကျေးရွာအခြေခံအချက်အလက်များ)

၁၉၇၀ ခုနှစ်မှ စတင်ပြီး တောတိုက်စုကလေး (၅)အိမ်လောက် စတင်၍ နေထိုင်ခဲ့ကြသည်ဟု သိခဲ့ရပါသည်။ ၎င်းနောက်မှ လယ်များ စိုက်ပျိုးကြပြီး ဖြစ်ထွန်းအောင်မြင်၍ တဖြေးဖြေးနဲ့ လူဦးရေ တိုးလာပြီး ရွာအမည် မှည့်ကြသည်ဟု သိခဲ့ရပါသည်။ ရွာအမည် ပေးသည့်အချိန်မှာ လယ်ကွင်းများမှ စပါးမှည့်ချိန်ဖြစ်၍ လယ်မှည့် ရွာဟု အမည်ပေးခဲ့သည်။

ယခုအခါမှာ ကာလရှည်လျား၍ လယ်ဘုံ (တ) ရွာဟု ခေါ်ဆိုခဲ့ကြပါသည်။ အိမ်ထောင်စု (၉၃) ရှိပြီး အမျိုးသား (၂၅၀) ဦး အမျိုးသမီး (၂၆၅) ဦး စုစုပေါင်း (၅၁၅) ဦးရှိပါသည်။ ယခုအချိန်မှာ ပျော်စရာကောင်းသော ရွာလေးတစ်ရွာ ဖြစ်ပါသည်။

၅။ လူထုပူးပေါင်းပါဝင်သော လူမှုဆန်းစစ်ခြင်းနှင့်အကဲဖြတ်ခြင်းလုပ်ငန်းစဉ် (PSA/PRA)

အကျဉ်းချုပ်ဇယား

လူထုပူးပေါင်းပါဝင်သော လူမှုဆန်းစစ်ခြင်းနှင့် အကဲဖြတ်ခြင်းလုပ်ငန်းစဉ် (PSA/PRAအချိန်ဇယား)

၁။ မြားတော်အုပ်စု

၂။ ဝဟင်္ဂတောင်ရွာ

စဉ်	အကြောင်းအရာ	ရက်စွဲ	ဦးတည်အုပ်စု	တက်ရောက်သူ			အဓိကဆွေးနွေးချက်များ
				ကျား	မ	ပေါင်း	
၁။	လူမှုရေးနှင့် အရင်းမြစ်မြေမြေပုံ	၆.၇.၂၀၁၇	ရပ်မိရပ်ဖများ၊ချမ်းသာ၊ အလယ်အလတ်၊ နွမ်းပါး၊ လူငယ်အုပ်စုများ	၄၄	၂၀	၆၄	ကျေးရွာရှိအထင် ကရနေရာများ အိမ်၊ ကျောင်း၊ ဘုန်းကြီးကျောင်း၊ စေတီ၊ လမ်း၊ လယ်ယာ၊ ချောင်း
၂။	ရာသီခွင်ပြဇယား	၆.၇.၂၀၁၇	ရပ်မိရပ်ဖများ၊ချမ်းသာ၊ အလယ်အလတ်၊ နွမ်းပါး၊ လူငယ်အုပ်စုများ	၄၄	၂၀	၆၄	စိုက်ပျိုးရေး၊ ပွဲတော်၊ ရေရရှိမှု၊ လမ်းပန်းဆက်သွယ်ရေး၊ ရာသီဥတု၊ ဝင်ငွေထွက်ငွေ၊ ကျန်းမာရေး
၃။	ဥစ္စာဓနကြွယ်ဝမှု အဆင့် သတ်မှတ်ချက်	၆.၇.၂၀၁၇	ရပ်မိရပ်ဖများ၊ချမ်းသာ၊ အလယ်အလတ်၊ နွမ်းပါး၊ လူငယ်အုပ်စုများ	၄၄	၂၀	၆၄	ကျေးရွာအတွင်းရှိ လူထု၏ ကွဲပြားခြားနားသော ပိုင်ဆိုင်မှုများ
၄။	ပိုင်ဆိုင်မှုသုံးသပ်ခြင်း	၆.၇.၂၀၁၇	ရပ်မိရပ်ဖများ၊ချမ်းသာ၊ အလယ်အလတ်၊ နွမ်းပါး၊ လူငယ်အုပ်စုများ	၄၄	၂၀	၆၄	အမျိုးသား၊ အမျိုးသမီး ပိုင်ဆိုင်ပြီး ထိန်းချုပ်မှု ကွဲပြားပုံ
၅။	ပင့်ကူအိမ်သုံးသပ်ခြင်း	၆.၇.၂၀၁၇	ရပ်မိရပ်ဖများ၊ချမ်းသာ၊ အလယ်အလတ်၊ နွမ်းပါး၊ လူငယ်အုပ်စုများ	၄၄	၂၀	၆၄	အမျိုးသားအမျိုးသမီး တန်းတူအခွင့်အရေး ရရှိခြင်းနှင့် မရရှိခြင်း အကြောင်းတရားများ
၆။	ဝင်းပုံစံ	၆.၇.၂၀၁၇	ရပ်မိရပ်ဖများ၊ချမ်းသာ၊ အလယ်အလတ်၊ နွမ်းပါး၊ လူငယ်အုပ်စုများ	၄၄	၂၀	၆၄	ကျေးရွာအတွင်းရှိ အဖွဲ့အစည်းများ အချင်းချင်းချိတ်ဆက်လုပ်ကိုင်မှုနှင့် ပြင်ပရှိ အဖွဲ့အစည်းများချိတ်ဆက်မှု

၈။ ဥစ္စာနေကြွယ်ဝမှုအဆင့် သတ်မှတ်ချက်ပြပုံ

အဆင့်	သတ်မှတ်ချက်၊ ညွှန်းကိန်းများ	အိမ်ထောင်စု အရေအတွက်	ရာခိုင်နှုန်း
ချမ်းသာ	သွပ်မိုး၊ အုတ်ပတ်ကား၊ ပျဉ်ထောင်ပျဉ်ခင်း၊ (၇) ဧကအထက်၊ အရောင်းအဝယ်၊ ကုန်စုံဆိုင်ကြီး၊ ကား၊ ဆိုင်ကယ်၊ ဖုန်း၊ စိုက်ပျိုးရေးနှင့် မွေးမြူရေး	၁၀	၁၁%
အလယ်အလတ်	ပျဉ်ထောင်ထရံကား၊ သွပ်မိုး၊ သက်ကယ်မိုး၊ ယာ (၃) ဧကအောက်၊ အရောင်းအဝယ်၊ တစ်နိုင်တစ်ပိုင် မွေးမြူရေး၊ ဆိုင်ကယ်၊ ဖုန်း၊ ကုန်စုံဆိုင်ငယ်	၅၀	၅၄%
ဆင်းရဲ နွမ်းပါး	ထရံကား၊ သက်ကယ်မိုး၊ ထန်းလက်မိုး၊ လက်လုပ်လက်စား၊ အခြားဒေသသွားရောက်လုပ်ကိုင်	၃၃	၃၅%
စုစုပေါင်း		၉၃	၁၀၀

၉။ ဥစ္စာနေကြွယ်ဝမှုအဆင့်သတ်မှတ်ချက်လေးသုံးသပ်ချက်

- ဆင်းရဲနွမ်းပါးသူ အိမ်ထောင်စု (၃၃) ခုရှိပါသည်။
- လယ်ယာမြေမရှိ၊ အလုပ်အကိုင် နည်းပါးသောကြောင့် ဝင်ငွေနည်း
- ဆင်းရဲနွမ်းပါးသူများ ပါဝင်လာအောင် သင့်တော်သော စီမံကိန်းလုပ်ငန်း ရေးဆွဲခြင်းဖြင့် အလုပ်အကိုင်ရော ဝင်ငွေပါ ရလာအောင် ဆောင်ရွက်မည်။
- ရွာချင်းဆက်လမ်းပြုပြင်ဖောက်လုပ်ခြင်းသည် ကျေးရွာဖွံ့ဖြိုးမည့် အပြင် ဆင်းရဲနွမ်းပါးသူများ အလုပ်အကိုင်ရော ဝင်ငွေပါ ရလာမည်။

၁၀။ အရင်းအမြစ် အသုံးပြုမှုနှင့်ထိန်းချုပ်မှု

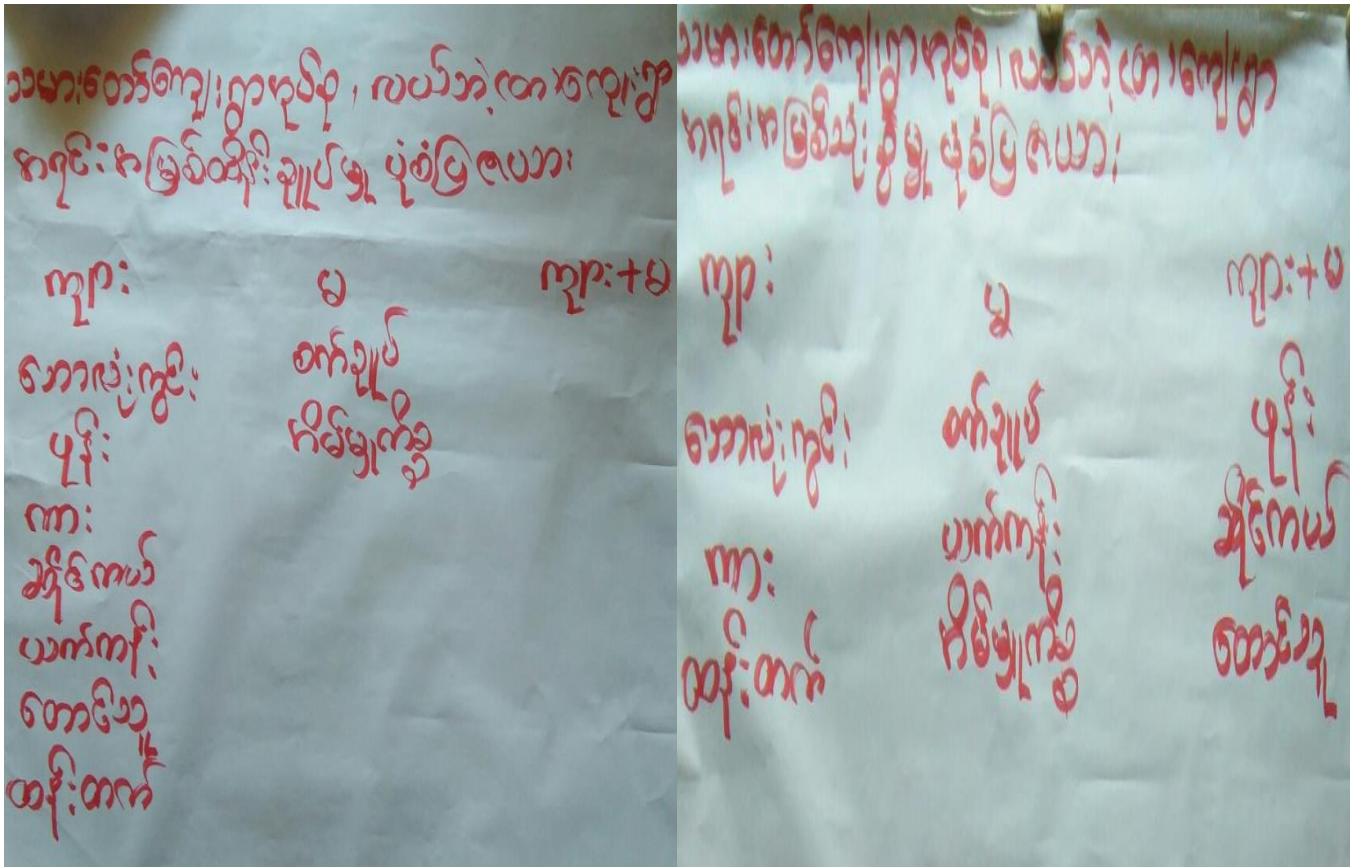

၁၁။ အရင်းအမြစ် အသုံးပြုမှုနှင့်ထိန်းချုပ်မှု သုံးသပ်ချက်

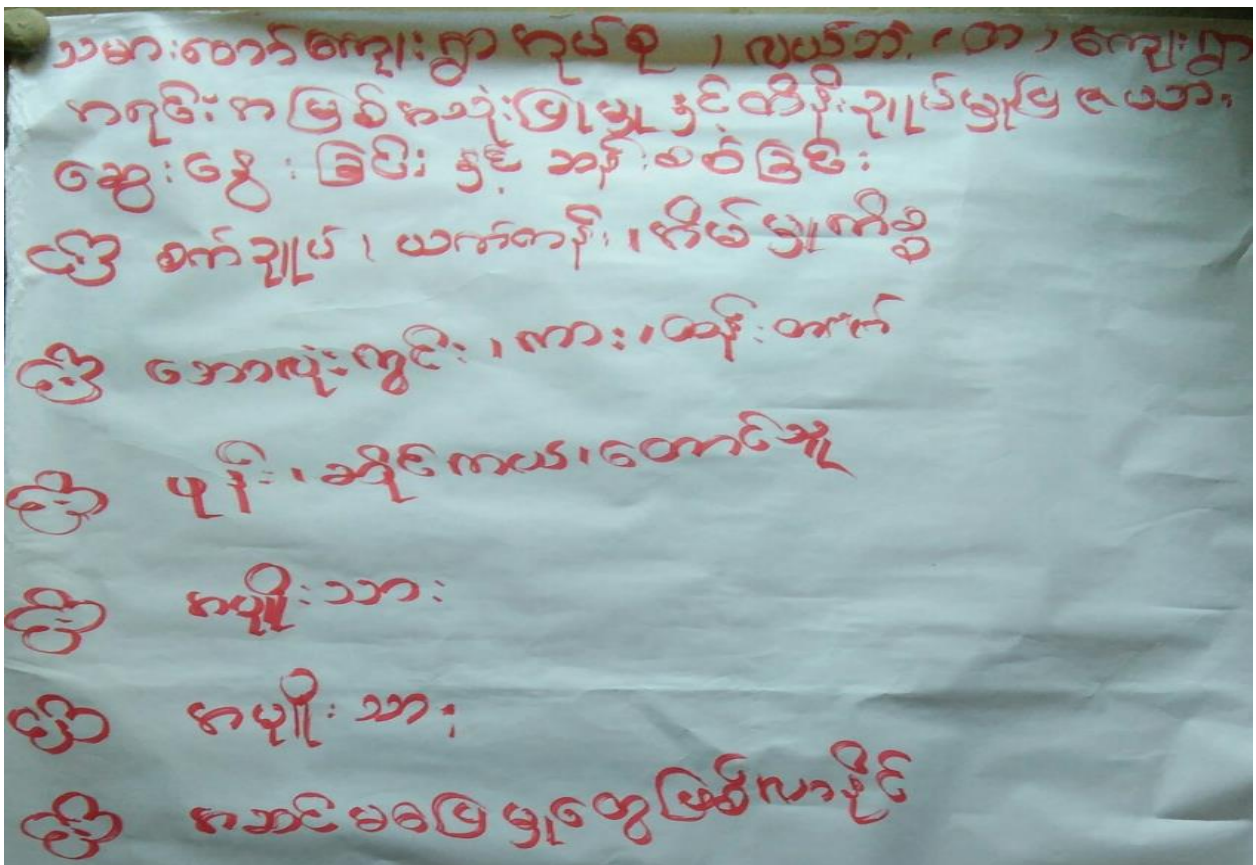

၁၂။ ရာသီခွင်ပြဇယား

အင်္ဂါအင်္ဂါ	တနင်္ဂနွေ	တနင်္လာ	တင်္လာ	ဤ	ဥ	မင်္ဂလာ	ဗုဒ္ဓဟူး	သောတနင်္ဂနွေ	အင်္ဂါ	အင်္ဂါ	အင်္ဂါ	အင်္ဂါ
စိုက်ပျိုးရေး	ဒုတိယ	ပထမ	ပထမ	ပထမ	ပထမ	*	ပထမ	ပထမ	ပထမ	ပထမ	ပထမ	ပထမ
ကုသိဉာဏ်	☀	☀	☀	☀	☀	☁	☁	☁	☁	☁	☁	☀
ဝင်ငွေ	၀	၀	၀	၀	၀	၀	၀	၀	၀	၀	၀	၀
ထွက်ငွေ	၀	၀	၀	၀	၀	၀	၀	၀	၀	၀	၀	၀
ပစ်၊ ဖန်၊ ဆက် ဆွတ်တယ်												
ပွဲတော်	သင်္ဂြိုဟ်	*	*	ပထမ	ပထမ	ပထမ	ပထမ	ပထမ	ပထမ	*	ပထမ	*
ရန်ကင်း	ပျက်စီး	ပျက်စီး	*	*	*	ပျက်စီး	ပျက်စီး	*	*	*	*	*

၁၃။ ရာသီခွင်ပြဇယားသုံးသပ်ချက်

သမားတော်ကျေးဇူးတင်စွာ၊ နာမည်ပေးရန်၊ နာမည်ပေးရန်၊
 ရွေးရွေးခြင်းနှင့် နာမည်ပေးခြင်း

- အဓိကအသက်မွေးဝမ်းကျောင်း တောင်သူ / ကျောက် လုပ်ငန်း
- တောင်သူ < ၆၀ > < ၆၀ >
- ကျောက် < ၃၃ > < ၃၃ >
- အမျိုးသမီး ဦးစီးအိမ် < ၁၅ >
- လုပ်ငန်းများကို တစ်နှစ်ပတ်လုံး မလုပ်နိုင်ပါ။
- လုပ်ငန်းများ မလုပ်နိုင်သောအခါမှာ တစ်နှစ်လုံးလုံး မလုပ်နိုင်ပါ။
- ဆင်းရဲနွမ်းပါးသူများ ကျောက် လုပ်ငန်း မလုပ်နိုင် < ၁၀၀၀၀ >
- တောင်သူ လုပ်ငန်း တစ်ခုမှာ တစ်နှစ်လုံးလုံး မလုပ်နိုင် < ၅၀၀၀၀ >
- ကျောက် လုပ်ငန်း တစ်ခုမှာ တစ်နှစ်လုံးလုံး မလုပ်နိုင်ပါ။
- တစ်နှစ်တာမှာ အငွေနှင့် အသုံးစရိတ်များ မလုပ်နိုင်ပါ။
- အသုံးစရိတ်မလောက်လျှင် အတိုးပေးပါ။ ဈေးသည်အိမ်မှာ အငွေ
 ပျက်စီးပါသည်။
- တောင်သူများ အသက်မွေး ဝမ်းကျောင်း များ လာအောင် ဆိုက်များ ပျက်
 ကျောက် သမား များ အသက်မွေး ဝမ်းကျောင်း များ ပျက်ပါ။
- အမျိုးသမီး များ အဓိက လုပ်ငန်း အိမ်တွင်း အသက်မွေး ဝမ်းကျောင်း ပျက်
 အမျိုးသား များ အသက်မွေး ဝမ်းကျောင်း အိမ်တွင်း အသက်မွေး ဝမ်းကျောင်း
 အိမ်တွင်း အသက်မွေး ဝမ်းကျောင်း မလုပ်နိုင်ပါ။
- အမျိုးသား များ အိမ်တွင်း အသက်မွေး ဝမ်းကျောင်း မလုပ်နိုင်ပါ။
- အမျိုးသမီး များ ပျက်စီးပါသည်။
- အမျိုးသား / အမျိုးသမီး များ အသက်မွေး ဝမ်းကျောင်း မလုပ်နိုင်ပါ။
- အမျိုးသမီး များ အဓိက လုပ်ငန်း လုပ်ရသောအခါမှာ အသက်မွေး ဝမ်းကျောင်း
 ပျက်ပါ။

၁၄။ ပင့်ကူအိမ်ပြပုံ (ကျားမ)

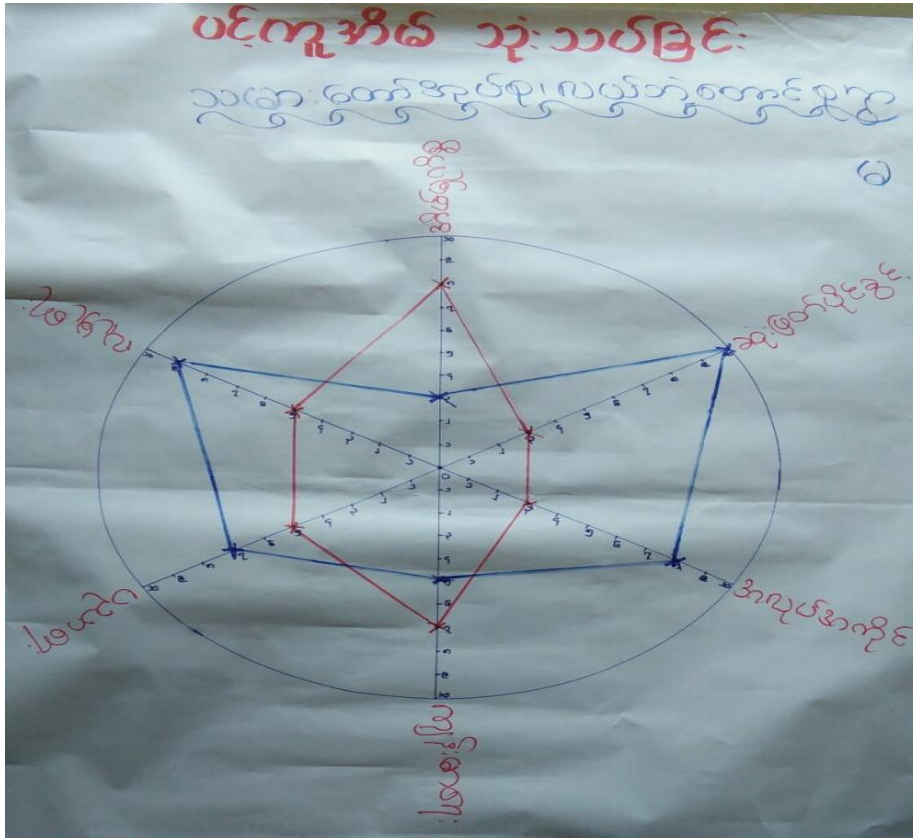

၁၅။ ပင့်ကူအိမ်သုံးသပ်ချက် (ကျားမ)

သော့တော်အုပ်စု၊ လယ်ဘက်တောင်စု
 ပင့်ကူအိမ် သုံးသပ်ချက်
 ဆွေးနွေးခြင်း နှင့် ဆန်းစစ်ခြင်း
 - အမျိုးသမီးများကို ပိုင်ခွင့်၊ ဆုဖြတ်ပိုင်ခွင့်၊ ဆွေးနွေး
 ပိုင်ခွင့်များပေးပေးရမည်။ သော့တောင်။
 - အမျိုးသားများက အမျိုးသမီးများလုပ်သော အိမ်
 ကိစ္စများကို ကူညီပေးရမည်။ သော့တောင်။
 အမျိုးသမီးများမှာ အိမ်ကိစ္စများလုပ်ရာမှ
 သော့တောင်၊ ဝင်ငွေရသော နလုပ်ကိုင်မှု မလုပ်
 ပိုင်ခြင်း၊ အဖွဲ့အစည်းများတွင်လည်းပါဝင်ချိန်မရ။
 အမျိုးသားများနှင့် အမျိုးသမီးများလုပ်ကားသ
 အတူပင်လျှင် အမျိုးသမီးများ၏ အထူးတက်လာ
 မည်။
 အမျိုးသားများက အမျိုးသမီးများကို ယက်ခွဲ
 ခေါ်ဖို့ ပူးပေါင်းဆောင်ရွက်ပေးရမည်။

၁၈။ အမျိုးသမီး၊ အမျိုးသားများ၏အခက်အခဲပြဿနာများ

<p>အမျိုးသမီး</p> <ul style="list-style-type: none"> - သွားလာရေး ခက်ခဲ (မိုးတွင်း) - ဝင်ငွေနည်း - ဗဟုသုတ နည်းပါးခြင်း - ရွာတွင်းလမ်းများ သွားလာမှု ခက်ခဲသည် - စာသင်ကျောင်း လုံခြုံမှု နည်းပါးသည်။
--

<p>အမျိုးသား</p> <ul style="list-style-type: none"> - ရွာချင်းဆက်လမ်း ခက်ခဲ။ - ရွာထိပ်ချောင်းရိုးရေတိုက်စားမှု အန္တရာယ် ရှိသည်။ - အလုပ်အကိုင် အခွင့်အလမ်းများရှားပါး - ကျေးရွာစာကြည့်တိုက်မရှိခြင်း - အားကစားကွင်းမရှိပါ - ရွက်ထွက်လမ်းများ မကောင်းမွန်ပါ

၁၉။ အမျိုးသမီး၊ အမျိုးသားများ၏ မျှော်မှန်းချက်များ

<p>အမျိုးသမီး</p> <ul style="list-style-type: none"> - ရွာချင်းဆက်လမ်းကောင်းမွန်သောကြောင့် သွားလာရေး အဆင်ပြေချောမွေ့မည်။ - အလုပ်အကိုင် အခွင့်အလမ်း ကောင်းမွန်မည် - စာကြည့်တိုက်မ ရှိသောကြောင့် ဗဟုသုတ များမည် - ရွာတွင်းလမ်းများ ကောင်းမွန်မည် - စာသင်ကျောင်း ခြံစည်းရိုး ကောင်းမွန်သောကြောင့် ကျောင်းသားများ လုံးခြံစွာ ပညာသင်ကြားနိုင်မည်။

<p>အမျိုးသား</p> <ul style="list-style-type: none"> - ရွာချင်းဆက်လမ်း ကောင်းမွန်ရမည်။ - ရွာထိပ်ချောင်းရိုးတွင်း ရေကျော် တံတားတည်ဆောက်ရန် - အလုပ်အကိုင် အခွင့်အလမ်းများ ရှိရန် - ကျေးရွာစာကြည့်တိုက်ရှိရမည်။ - အားကစားကွင်းရှိရမည်။ - ရွက်ထွက်လမ်းကောင်းမွန်ရမည်

သမားတော်ဒုလိဉ္စ၊ လပင်ဘဲ(တာ) မွှာ

ဖွံ့ဖြိုးတိုးတက်ရေးလုပ်ငန်းစဉ်များ

- ၁) ရွာချင်းဆက်လမ်း (က+ဖ) (၆) (၅)
- ၂) ရွာထိပ်တံတား (က+ဖ) (၁၄၀) (၁)
- ၃) ဖျာခပ်မီး (က+ဖ) (၇၆) (၂)
- ၄) ဆာကြွေညိုတိုက် (က+ဖ) (၃၅) (၃)
- ၅) ရွာတွင်းလမ်း (က+ဖ) (၉) (၅)
- ၆) ဘုန်းကြီးကျောင်းရေတံတံတိုင်း (မ) (၉) (၉)
- ၇) နာလှုပ်နာကိုင်းနာခွင့်နာပမ်း (က+ဖ) (၆) (၆)
- ၈) နားကစားကွင်း (က) (၂) (၂)

၂၁။ ကော်မတီဝင်များစာရင်း

(၁) ကျေးရွာစီမံကိန်းအထောက်အကူပြုကော်မတီဝင်များစာရင်း

ကော်မတီဝင်များစာရင်း
ကျေးရွာစီမံကိန်း အထောက်အကူပြုကော်မတီဝင်များစာရင်း

စဉ်	အမည်	ကျား/မ	ရာထူး/တာဝန်
၁	ဦးဝိန်းဖြေ	ကျား	စေတနာ့ဝန်ထမ်း
၂	ဒေါ်သန်းကြွေ	မ	"
၃	ဦးဆန်းကြိုင်	ကျား	စီ/တောက် ခုကူ
၄	ဒေါ်မောင်	မ	"
၅	ဦးမျိုးမင်း	ကျား	ငွေစာရင်းကိုင်
၆	ဒေါ်မိုးခိုင်	မ	ဝယ်ယူရေး (ခုကူ)
၇	ဦးမောင်ဦး	ကျား	" (အတွင်းရေးမှူး)
၈	ဒေါ်တင်တင်	မ	" (အဖွဲ့ဝင်)
၉	ဒေါ်ဩဇာဖြေ	မ	လုပ်ပတ်စီမံရေး (ခုကူ)
၁၀	ဦးခင်မောင်ဩဇာ	ကျား	" (အတွင်းရေးမှူး)
၁၁	ဦးမောင်စို	ကျား	" (အဖွဲ့ဝင်)
၁၂	ဒေါ်ဇွေးဩဇာ	မ	စာရင်းဩဇာကြီးကြပ် (ခုကူ)
၁၃	ဦးစိုးလင်း	ကျား	" (အတွင်းရေးမှူး)
၁၄	ဦးမောင်ကို	ကျား	" (အဖွဲ့ဝင်)
၁၅	ဦးမောင်ဖြေ	ကျား	စေတနာ့အကူပြု
၁၆	ဒေါ်စန်းဖြေ	မ	"
၁၇			
၁၈			

(၂) ကျေးရွာအုပ်စုစီမံကိန်းအထောက်အကူပြုကော်မတီဝင်များစာရင်း

ကော်မတီဝင်များစာရင်း
 ကျေးရွာအုပ်စုစီမံကိန်း အထောက်အကူပြုကော်မတီဝင်များစာရင်း

စဉ်	အမည်	ကျား	မ	ရာထူး/တာဝန်
၁	ဦးဇော်ထွန်း	✓		အုပ်စုစီ/ထောက်
၂	ဒေါ်ဝါဝါဖြူ		✓	အုပ်စုစီ/ထောက်
၃	ဒေါ်နန္ဒာကျွန်း		✓	အုပ်စုဘဏ္ဍရေး ဥက္ကဋ္ဌ
၄	ဦးဖြူဖြူ	✓		ဘဏ္ဍရေး အတွင်းရေးမှူး
၅	ဦးစောအောင်	✓		ဘဏ္ဍရေး အဖွဲ့ဝင်
၆	ဦးအောင်သန်းဆွေ	✓		စေ့စပ်အကြံပြု ဥက္ကဋ္ဌ
၇	ဒေါ်သိင်္ဂါမျိုးကုန်း		✓	စေ့စပ်အကြံပြု အတွင်းရေးမှူး
၈	ဒေါ်သုဇာအောင်		✓	စေ့စပ်အကြံပြု အဖွဲ့ဝင်
၉				
၁၀				
၁၁				
၁၂				
၁၃				
၁၄				
၁၅				
၁၆				
၁၇				
၁၈				

၂၂။ ကျေးရွာအချက်အလက်များ (ပုံစံ-၁)

ပုံစံ - ၈ - ၁ ကျေးရွာအခြေခံအချက်အလက်များ (Form PC 1)

လမ်းညွှန်ချက်။ ကျေးရွာတစ်ရွာသို့ ပထမဆုံးမိတ်ဆက်ရေး သွားရောက်သောအခါ လူထုစည်းရုံးရေးမှူးသည် ကျေးရွာ ခေါင်းဆောင်များအား ကျေးရွာအချက်အလက်များကို မေတ္တာရပ်ခံ၍ တောင်းခံရသည်။ ဤအချက်အလက်များကို စီမံကိန်း ဗိမာန်ဆက်အစည်းပေးမတိုင်မီတောင်းခံရမည်။ စီမံကိန်းဗိမာန်ဆက်အစည်းပေးတွင် လူထုစည်းရုံးရေးမှူးသည် ဤအချက်အလက် များအား စစ်ဆေးပြီး မှန်ကန်အောင်ပြုလုပ်ရမည်။ ပြီးနောက်တွင် လူထုစည်းရုံးရေးမှူးမှ သတင်းအချက်အလက်ထံသို့ Tablets မှ တဆင့် ဖြည့်သွင်းရမည်။

ကျေးရွာခေါင်းဆောင် အမည်: ဦးဘဝေ ကျေးရွာခေါင်းဆောင်၏ ဖုန်းနံပါတ်: ၀၉-၂၅၆၁၄၇၅၇၈ လူထုစည်းရုံးရေးမှူး၏ အမည်: _____

မြို့နယ်: မြို့နယ် ပေါက်: ပေါက် ကျေးရွာအုပ်စု: ယဇာတော ကျေးရွာ: ပယ်ဟဲ(တောင်)

က။ လူဦးရေ

လူမျိုးစု	အိမ်ထောင်စုအရေအတွက်	ကိုးကွယ်သည့်ဘာသာ	အိမ်ထောင်စုအရေအတွက်
လူမျိုးစု (၁) <u>ဗမာ</u>	<u>၉၃</u>	ဘာသာ (၁) <u>ဗုဒ္ဓ</u>	<u>၉၃</u>
လူမျိုးစု (၂) -----		ဘာသာ (၂) -----	
လူမျိုးစု (၃) -----		ဘာသာ (၃) -----	
လူမျိုးစုရော -----		ဘာသာရော -----	
အခြား:	အရေအတွက်		
အသုံးစွဲသုံးသူများ	<u>၁</u>		
သက်ကြီးရွယ်အိုများ (၆၅ နှစ် နှင့် အထက်)	<u>၂၀</u>		
စစ်ဘေးရှောင်			

	အမျိုးသား (အရေအတွက်)	အမျိုးသမီး (အရေအတွက်)	
လူဦးရေ			
လူမျိုးစု (၁) <u>ဗမာ</u>	<u>၂၅၀</u>	<u>၂၇၀</u>	<u>၅၂၀</u>
လူမျိုးစု (၂) -----			
လူမျိုးစု (၃) -----			
အခြား:			
အိမ်ထောင်ဦးစီး	<u>၇၈</u>	<u>၁၅</u>	

(ခ) အခြေခံအထောက်အအံ့ အသုံးအဆောင်များ

တောင်ကျောင်း	အမှတ်	ကျန်းမာရေး	အမှတ်	ဘာသာရေး အဆောက်	အမှတ်
--------------	-------	------------	-------	----------------	-------

	ခြစ်ပါ		ခြစ်ပါ	အအုံများ	ခြစ်ပါ
အထက်တန်းကျောင်း	<input type="checkbox"/>	ဆေးရုံ	<input type="checkbox"/>	စေတီ	<input checked="" type="checkbox"/>
အလယ်တန်းကျောင်း	<input checked="" type="checkbox"/>	ကျန်းမာရေးဌာန	<input type="checkbox"/>	ဘုန်းကြီးကျောင်း	<input checked="" type="checkbox"/>
မူလတန်းကျောင်း	<input type="checkbox"/>	ကျန်းမာရေးဌာနခွဲ	<input type="checkbox"/>	ဟိန္ဒူဘုရားကျောင်း	<input type="checkbox"/>
မူကြိုကျောင်း	<input type="checkbox"/>	ဆေးပေးခန်း	<input type="checkbox"/>	ခရစ်ယာန်ကျောင်း	<input type="checkbox"/>
အခြား	<input type="checkbox"/>	အခြား	<input type="checkbox"/>	ဗလီ	<input type="checkbox"/>
မှတ်ချက်	မူလကျောင်း	မှတ်ချက်		အခြား	<input type="checkbox"/>
				မှတ်ချက်	

(ဂ) ကျွမ်းကျင်သူများမှတ်တမ်း (ကျေးရွာတွင်နေထိုင်သော သို့မဟုတ် တခြားရွာမှလာရောက်သော ကျွမ်းကျင်သူများ)

(၁) စာသင်ကျောင်း			(၂) ကျန်းမာရေး			(၃) လက်မှုပညာရှင်		
	ရွာတွင်နေထိုင်သူ	အခြားရွာမှလာသူ		ရွာတွင်နေထိုင်သူ	အခြားရွာမှလာသူ		ရွာတွင်နေထိုင်သူ	အခြားရွာမှလာသူ
မူလတန်းပြဆရာ/မ	<input checked="" type="checkbox"/>	<input checked="" type="checkbox"/>	ဆရာဝန်	<input type="checkbox"/>	<input type="checkbox"/>	လက်သမား	<input checked="" type="checkbox"/>	<input type="checkbox"/>
အထက်တန်းပြဆရာ/မ	<input type="checkbox"/>	<input type="checkbox"/>	လက်ထောက်ကျန်းမာရေးမှူး	<input type="checkbox"/>	<input type="checkbox"/>	ပန်းရံ	<input checked="" type="checkbox"/>	<input type="checkbox"/>
အလယ်တန်းပြဆရာ/မ	<input type="checkbox"/>	<input type="checkbox"/>	အမျိုးသမီးကျန်းမာရေးဆရာမ	<input checked="" type="checkbox"/>	<input type="checkbox"/>	လျှပ်စစ်ကျွမ်းကျင်ပီးသမား	<input checked="" type="checkbox"/>	<input type="checkbox"/>
မူကြိုဆရာ/မ	<input type="checkbox"/>	<input type="checkbox"/>	သားဖွားဆရာမ	<input type="checkbox"/>	<input type="checkbox"/>	ရေပိုက်သွယ်သူ	<input checked="" type="checkbox"/>	<input type="checkbox"/>
အခြား	<input type="checkbox"/>	<input type="checkbox"/>	ပြည်သူ့ကျန်းမာရေးလုပ်သား	<input type="checkbox"/>	<input type="checkbox"/>	စက်ပြင်ဆရာ	<input checked="" type="checkbox"/>	<input type="checkbox"/>
မှတ်ချက်			မှတ်ချက်			မှတ်ချက်		

(ဃ) ကျေးရွာသို့ ရောက်ရှိနိုင်သည့် လမ်းအခြေအနေ / ကျေးရွာတစ်ရွာသည် ၎င်း၏ ကျေးရွာအုပ်စုနှင့် ဆက်သွယ်ထားသော လမ်းအခြေအနေ (အောက်ပါတို့ကိုပိုင်းပါ)

ကျောက်ကြမ်းလမ်း: ကတ္တရာလမ်း: ကွန်ကရစ်လမ်း: မော်တော်ဆိုင်ကယ်လမ်း:
 ကျောက်ခင်းလမ်း: မြေသားလမ်း: လူသွားလမ်း: အခြား: _____

(င) ကျေးရွာဖွံ့ဖြိုးမှုစီမံချက်

- (၁) လူထုပဟိုပြုစီမံကိန်းမစတင်မှီ ဤကျေးရွာတွင်ကျေးရွာဖွံ့ဖြိုးမှု စီမံချက်ရှိခဲ့ပါသလား? ရိပါသည် / မရှိပါ / မသိပါ
- (၂) ရှိခဲ့ပါလျှင် ဤစီမံချက်ကို မည်သည့် ခုနှစ်တွင်ပြင်ဆင်ခဲ့ပါသနည်း? နှစ် ၂၀၁၂ / မသိပါ
- (၃) ဤစီမံချက်ကို မြို့နယ်မှအတည်ပြုခဲ့ပါသလား? ပြုခဲ့ပါသည် / မပြုခဲ့ပါ / မသိပါ

(စ) ခရီးအကွာအဝေး

- (၁) ဤကျေးရွာ၏ပဟိုမှ ၎င်းကျေးရွာအုပ်စု၏ပဟိုအထိ ခရီးမိုင်မည်မျှကွာဝေးသနည်း? မိုင်- ၁ / မသိပါ
- (၂) ဤကျေးရွာမှ ၎င်းကျေးရွာအုပ်စုပဟိုအထိ သွားလာရာတွင်ကြာမြင့်သည့်အချိန်။

ခြောက်သွေ့ရာသီတွင်ကြာချိန် ၀၀: ၇၅ ထော်လာရီ/မော်တော်ဆိုင်ကယ်/ခြေလျင်/လား/မော်တော်ဘုတ်/
အခြား -----

မိုးရာသီတွင်ကြာချိန် ၀၀: ၃၀ ထော်လာရီ/မော်တော်ဆိုင်ကယ်/ခြေလျင်/လား/မော်တော်ဘုတ်/
အခြား -----

(ဆ) ပတ်ဝန်းကျင်ဆိုင်ရာ သဘာဝဘေးအန္တရာယ်

ဤကျေးရွာတွင် ရေကြီးခြင်းကဲ့သို့ သဘာဝဘေးအန္တရာယ်ကျရောက်ဖူးခြင်း ရှိပါသလား။

မရှိပါ ရှိပါသည် ရှိလျှင်ဖော်ပြပါ -----

(ဇ) ကျေးရွာတွင် ဖွဲ့စည်းထားသော အဖွဲ့အစည်းများ

လူထုပဟိုပြုစီမံကိန်းမတိုင်မီ ဤကျေးရွာတွင် ကျေးရွာဖွံ့ဖြိုးရေးအတွက် အစိုးရ (သို့) ရွာသားများကိုယ်တိုင်(သို့) စီမံကိန်းတစ်ခုခုမှ
ဖွဲ့စည်းထားသည့် အဖွဲ့အစည်းများရှိပါသလား။

(၁) အစုအဝေးအဖွဲ့ (၄) မိမိသဘာဝအားဖြင့်
(၂) အမျိုးသမီးအဖွဲ့ (၅) ကျေးရွာအဖွဲ့

(၃) ကျေးလက်လူငယ်အဖွဲ့

(၄) အထွေထွေအုပ်ချုပ်ရေး ဦးစီးဌာန (GAD) မှ မှတ်တမ်းတင်ထားခြင်း

ဤကျေးရွာသည် အထွေထွေအုပ်ချုပ်ရေး ဦးစီးဌာန (GAD) မှ မှတ်တမ်းတင်ထားမှု ရှိပါသလား။

မရှိပါ ရှိပါသည်

ကျေးရွာခေါင်းဆောင်

အမည် ဦးဘရွှေ

လက်မှတ်  နေ့စွဲ ၆. ၇. ၂၀၁၇

လူထုစည်းရုံးရေးမှူး

အမည် ဒေါ်ရွှေစင်မြင့်

လက်မှတ်  နေ့စွဲ ၆. ၇. ၂၀၁၇

၃။ စီမံကိန်းအချိန်ဇယား (ပုံစံ-၂)

ပုံစံ ၁-၂ - စီမံကိန်းစက်ဝန်းအချိန်ဇယား (PC 2)

လမ်းညွှန်ချက်၊ သက်ဆိုင်ရာလူထုစည်းရုံးရေးမှူး/လက်ထောက်မှူး၊ ပညာရေးမှူးမှ စီမံကိန်းစက်ဝန်းအဆင့်တစ်ခုစီပြီးတိုင်း ကျေးရွာနှင့် ကျေးရွာအုပ်စုအတွက် ဤပုံစံကို ဖြည့်သွင်းရမည်။
 စည်းရုံးရေးမှူး/ဝန်ထမ်း အမည် - **ဒေါ်ရှုရှင်**
 ဇနီး - **မ** စက်ဝန်းအားအမှတ်ခြစ်ပါ စက်ဝန်း(၁) စက်ဝန်း(၂) စက်ဝန်း(၃) စက်ဝန်း(၄)
 ပြည်နယ်/တိုင်း **မကွေး**၊ မြို့နယ် **ပေါက်**၊ ကျေးရွာအုပ်စု **ယမာ၊ ၈၀၇**၊ ကျေးရွာ **လယ်အုံ (၀၇)**

စီမံကိန်းဆောင်ရွက်မှုအဆင့်များ	ဇနီး		အစည်းအဝေးတွင်တက်ရောက်သူအရေအတွက်			
	စတင်သည့် ဇနီး	ပြီးဆုံးသည့်ဇနီး	အမျိုးသား အရေအတွက်	အမျိုးသမီး အရေအတွက်	အိမ်ထောင်စု အရေအတွက်	လူမျိုးစုတက်ရောက်သူ အရေအတွက် နှင့် လူမျိုးစုအမည်
၁။ ကျေးရွာစီမံကိန်း မိတ်ဆက်အစည်းအဝေး	၆. 11. ၂၀17	၆. 11. ၂၀17	44	၂၀	64	64 မမ
၂။ ကျေးရွာဖွံ့ဖြိုးရေး စီမံချက်ရေးဆွဲခြင်း အစည်းအဝေး	၇. 11. ၂၀17	၇. 11. ၂၀17	၂၆	37	57	57 မမ
၃။ ကျေးရွာအုပ်စု လုပ်ငန်းဆုံးဖြတ်ချက်ချသည့် အစည်းအဝေး	၈. 1၃. ၂၀17	၈. 1၃. ၂၀17	၅3	37	90	90 မမ
၄။ မြို့နယ်အဆင့် စီမံကိန်းရေးဆွဲရေး နှင့် အကောင်အထည်ဖော်ရေးကော်မတီ၏ စီမံကိန်း သုံးသပ်မှု အစည်းအဝေး			မလို	မလို	မလို	မလို
၅။ မြို့နယ် စီမံကိန်းရေးဆွဲရေး နှင့် အကောင်အထည်ဖော်ရေး ကော်မတီ၏ဆုံးဖြတ်မှုကို ရွာသို့ အသိပေး အကြောင်းကြားသည့် အစည်းအဝေး						
၆။ စီမံကိန်းလုပ်ငန်းခွဲစီမံချက်ရေးဆွဲခြင်း အစည်းအဝေး						
၆.၁။ စီမံကိန်းလုပ်ငန်း အကောင်အထည်ဖော်						

၆.၂။ ဝယ်ယူရေးအစီအစဉ် ရေးဆွဲခြင်း						
၆.၃။ ဘဏ္ဍာရေးကုန်ကျမှု လျာထားအစီအစဉ် ရေးဆွဲခြင်း						
၆.၄။ ပြင်/ထိန်းအစီအစဉ် ရေးဆွဲခြင်း						
၇။ စီမံကိန်းလုပ်ငန်းခွဲ တိုးတက်မှု စောင့်ကြည့် အစည်းအဝေး						
၇.၁။ အစည်းအဝေး ပထမအကြိမ်						
၇.၂။ အစည်းအဝေး ဒုတိယအကြိမ်						
၇.၃။ အစည်းအဝေး တတိယအကြိမ်						
၈။ စီမံကိန်းလုပ်ငန်းခွဲ အပြီးသတ်စစ်ဆေးခြင်း အစည်းအဝေး						
၉။ လူထုစစ်ဆေးခွဲအစည်းအဝေး						

၂၄။ ကျေးရွာဖွံ့ဖြိုးရေးဦးစားပေးအစီအစဉ် (ပုံစံ-၃)

ပုံစံ - ၈ - ၃ ကျေးရွာဖွံ့ဖြိုးရေး ဦးစားပေးအစီအစဉ် (Form PC 3)

လမ်းညွှန်ချက်၊ အဆင့်(၃) ကျေးရွာမှော်မှန်းချက်အစည်းအဝေး ပြီးဆုံးသောအခါ ကျေးရွာစီမံကိန်း အထောက်အကူပြု
 ကော်မတီသည် လူထုစည်းရုံးရေးမှူးအကူအညီဖြင့် ဤပုံစံကိုပြည့်စုံအောင် ဖြည့်သွင်းရမည်။

လူထုစည်းရုံးရေးမှူး/ဝန်ထမ်း အမည် - ဒေါ်ရွှေစင်

နေ့စွဲ ၇.၇.၂၀၁၇ စက်ဝန်းအား အမှတ်ခြစ်ပါ (✓) □စက်ဝန်း(၀)
 □စက်ဝန်း(၂) □စက်ဝန်း(၃) □စက်ဝန်း(၄)

ခြေညံနယ်/တိုင်း မကွေး ပေါက် မြို့နယ် ကျေးရွာအုပ်စုအမည် ကျေးရွာလယ်အုံတောင်စု

က။ အခက်အခဲအတားအဆီးများအားဆွေးနွေးခြင်း - ယခုလက်ရှိအခြေအနေတွင် ဤကျေးရွာဖွံ့ဖြိုးတိုးတက်ရေးအတွက်
 အဓိက အခက်အခဲအတားအဆီးများသည် မည်သည်များဖြစ်ပါသနည်း။ (အမျိုးသား/သမီး အနည်းဆုံးအခက်အခဲ ၅ ခုစီဖော်ပြပါ)

အမျိုးသား အဖွဲ့မှ တင်ပြသောအခက်အခဲအတားအဆီးများ		အမျိုးသမီး အဖွဲ့မှတင်ပြသောအခက်အခဲအတားအဆီးများ	
၁	အလယ်အကိုင်ရှားပါး သည် အခက်အခဲ ရှိသည်။	၁	မိုးတွင်းဖွားလာရေး အခက်အခဲရှိပါသည်။
၂	မိုးကောင်း ရွာတွင်းနှင့် ရွာချင်းဆက်များ လမ်းများဖွားလာရေး ခက်ခဲသည်။	၂	ဝင်ငွေနည်းပါးပါး သည် အခက်အခဲရှိပါသည်။
၃	လွယ်စစ် မီး မှုတ်စွဲ ရွာကျောင်းသားများ များပညာသင်ကြားမှု ခက်ခဲသည်။	၃	အဟုသုစားနည်းပါးပါး သည် အခက်အခဲရှိပါသည်။
၄	ရွာထိပ်ကျောင်း ကျောင်းသားများ ဖွားလာရေး ခက်ခဲသည်။	၄	ရွာတွင်းလမ်းများဖွားလာရေး ခက်ခဲသည်။
၅		၅	အသင်ကျောင်း ကျင့်ပေးမှုနည်း သည် အခက်အခဲ အခဲရှိသည်။
၆		၆	ကျောင်းသားများ စာကြည့်တိုက်နှင့် မရှိသည့် အခက်အခဲရှိသည်။
၇		၇	ရွာတွင်းကူးတံတား အခက်အခဲရှိပါသည်။
၈		၈	
၉		၉	

၁၀		၁၀	
၁၁			
၁၂		၁၂	

ခ။ မှော်မှန်းခြင်း - နောင်လာမည့် (၅) နှစ် အတွင်း ကျေးရွာဖွံ့ဖြိုးရေး မှော်မှန်းလျာထားချက်များအား တင်ပြပါ။

အမျိုးသားအဖွဲ့မှ တင်ပြသောမှော်မှန်းချက်များ		အမျိုးသမီးအဖွဲ့မှ တင်ပြသောမှော်မှန်းချက်များ	
၁	ရွာချင်းဆက်လမ်း များ ကောင်းမွန်လာ ၇ မည်	၁	ရွာချင်းဆက်လမ်း များ ကောင်းမွန်လာမည်
၂	ရွာထိပ်ချောင်းရိုးတွင်တံတားတည် ဆောက်နိုင်မည်	၂	ဒဂုန်အကျိုင်းအဖွဲ့အဖွဲ့အဖွဲ့အဖွဲ့ လာမည်
၃	ဒဂုန်အကျိုင်းအဖွဲ့အဖွဲ့အဖွဲ့အဖွဲ့ လာမည်။	၃	စာကြည့်တိုက် ၇ နှစ်လာမည်
၄	ကျေးရွာစာကြည့်တိုက်လာမည်	၄	ရွာတွင်းလမ်းများ ကောင်းမွန်လာမည်
၅	အားကစားကွင်းရှိလာမည်	၅	ကျောင်းခြံစည်းရိုး ကောင်းမွန်လာမည်
၆	ရွာတွင်းလမ်းများ ကောင်းမွန်လာ စေမည်	၆	ရွာတွင်းကူးတံတား ၅ နှစ်အထိ လာမည်
၇	လျှပ်စစ်ဖိတ် ၇ နှစ်လာမည်	၇	
၈		၈	
၉		၉	
၁၀		၁၀	

ပုံစံ - ၀ - ၄ ကျေးရွာအုပ်စုစီမံကိန်းလုပ်ငန်းခွဲရွေးချယ်ခြင်းပုံစံ (Form PC 4)

လမ်းညွှန်များ၊ စီမံကိန်းလုပ်ငန်းခွဲရွေးချယ်မှုအစည်းအဝေးပြီးနောက်တွင် ကျေးရွာအုပ်စု CF/TF တို့၏ အတူအညီရယူ၍ ကျေးရွာစီထောက်ကော်မတီမှ လက်မှတ်ရေးထိုးပြီး အဆိုပါပုံစံအား ပြည့်စုံအောင်ပြည့်သွင်းရမည်။ ဤပုံစံအား ပြည့်စုံစွာဖြည့်သွင်းပြီးပါက ကျေးရွာအုပ်စုမှ ငြိမ်းတက်ရေးစီမံချက်တွင် TPI C သို့ ပေးပို့ရန်အတွက် နောက်ဆက်တွဲအဖြစ် ထားရှိရမည်။ CF မှ ကျေးရွာတစ်ရွာချင်းစီ၏ စီမံကိန်းလုပ်ငန်းခွဲဆိုင်ရာ အချက်အလက်များကို M15 သို့ ထည့်သွင်းရမည်။ (ယခုနစ်စီမံကိန်းလုပ်ငန်းခွဲ မလုပ်ကိုင်သော ကျေးရွာများ မပါဝင်ပါ။)

ကျေးရွာစည်းရုံးရေးမှူး/ဝန်ထမ်းအမည် ခေါ်စင်ဦး | ခေါ်ရွှေခင်ဇွဲ
 နေ့စွဲ ၂၀၂၁ ခု၊ ၁၀၊ ၁၈ | စက်ဝန်းအားအမှတ်ဖြစ်ပေးပါ။ (၂) ဝတ်ဝန်း(၁) -ဇက်ဝန်း(၂) ဝတ်ဝန်း(၃) ဝတ်ဝန်း(၄)
 ပြန်နယ်/တိုင်း မကွေး | မြို့နယ် ဇော်ငယ် | ကျေးရွာအုပ်စု အမာပူတောင်

ကျေးရွာအမည်	ဆောင်ရွက်မည့် လုပ်ငန်းများ	အတိုင်းအတာ	ခန့်မှန်း သိက္ခာရိက္ခိ အကျိုးခံစားခွင့် ရှိသူများ	အဆိုပြုတင်ပြသူ	ခန့်မှန်းကုန်ကျစရိတ်				
					စီမံကိန်းမှ ထည့်သွင်းမှု	ကျေးရွာမှ ထည့်သွင်းမှု	အခြားထည့်သွင်းမှု (ခေါ်ပြပါ)	စုစုပေါင်း	
မြေးမြော်ကျေး	ရွာတွင်းလမ်း	၃၅၀' x ၁၅'-၀" x ၀'-၆"	၄၂၅	□ ကျား □ မ □ ကျား+မ	၄,၅၀၀,၀၀၀			•	၄,၅၀၀,၀၀၀
မင်းမင်း	ရွာတွင်းလမ်း	၅၀၀' x ၁၅'-၀" x ၀'-၆"	၄၃၅	□ ကျား □ မ □ ကျား+မ	၄,၅၀၀,၀၀၀			•	၄,၅၀၀,၀၀၀
လှောင် (မ)	ရွာတွင်းလမ်း	၁၅၀' x ၀'-၆"	၆၂၅	□ ကျား □ မ □ ကျား+မ	၄,၅၀၀,၀၀၀			•	၄,၅၀၀,၀၀၀
လှောင် (က)	တံတား	၅၀' x ၁၅'-၆" x ၁၅'-၀"	၄၂၅	□ ကျား □ မ □ ကျား+မ	၅,၅၀၀,၀၀၀				၅,၅၀၀,၀၀၀

ရာထူး ကျေးရွာအုပ်စု စီ/ထောက်ကော်မတီ ဥက္ကဋ္ဌ အမည် လက်မှတ် ရက်စွဲ
ဦးစော်ကျော် | အမေ | ၂၀၂၁.၁၀.၁၇

၆။ အစည်းအဝေးမှတ်တမ်းများ

(၁) ကျေးရွာပထမအကြိမ်အစည်းအဝေးမှတ်တမ်း

ကျေးရွာပထမအကြိမ်အစည်းအဝေးမှတ်တမ်း

တက်ရောက်သူ ကျား- ၂၂ မ- ၂၀
 အစည်းဝေးနေရာ - ရွာဦးကျောင်း၊ ဓမ္မာစုံ၊ လယ်ဘုံ၊ တောင်စု
 ဒီဂရီတောင်စုပေါင်း - ၆၄
 ၇က်စုံ - ၆. ၇၇. ၇၀၇၇

ကျေးရွာပထမအကြိမ်အစည်းအဝေးကို လယ်ဘုံ၊ တောင်စု ရွာဦးကျောင်း၊
 ဓမ္မာစုံတွင် ဖြစ်ပေါ်ခဲ့ပါသည်။ ပထမဦးစွာ လယ်ဘုံ၊ တောင်စု ရွာဦးကျောင်းမှ အဖွဲ့အစည်းအစည်း
 ပြောကြားခဲ့ပါသည်။ ထို့နောက် လူထုစုစည်းရုံးရေးမှူးမှ စီမံကိန်းမိတ်ဆက် (၉) ဦးချက်နှင့်
 စီမံကိန်း အပိုင် (၆) အဆင့် (၁၄) ဆင့်ကို ကျေးရွာလူထုအား အကျယ်တဝင့် ရှင်းလင်း
 ပြောကြားခဲ့ပါသည်။ ထို့နောက် တေဇာဝန်ထမ်းများ၊ အထောက်အကူများကို ရှင်းပြပြီး
 တေဇာဝန်ထမ်းကို ကျေးရွာလူထုအား ရွေးချယ်ခံခဲ့ပါသည်။ ၎င်းနောက် ကျေးရွာလူထုပိုင်
 ခေတ် လူမှုဆန်ခဲခင်း PRA (၆) နှစ် ဖြည့်စွက် ဖြစ်အောင်ခံခဲ့ပါသည်။ ထို့နောက် လူထု
 စုစည်းရုံးရေးမှူး၊ လက်ထောက်နည်းပညာမှူးတို့၏ အထောက်အကူများကို ရှင်းလင်းပြောကြား
 ပြီးနောက် စာစစ်ဆက်တည်း ကျား - ၆ - ရေးကဏ္ဍ၊ ဝေဖန်အကြံပြုတိုင်ကြားချက်
 ဖြေရှင်းရေးစနစ်များအကြောင်းကို ရှင်းလင်းပြောကြားပြီး ကော်မတီဝင်များအား
 ဆောင်ရွက် (၅) ချက်၊ ရွာစုစု (၅) ချက်ကို ပြောကြားပြီး အစည်းအဝေး
 အား ဖြီးဆုံးခဲ့ပါသည်။

(၂) ကျေးရွာဒုတိယအကြိမ်အစည်းအဝေးမှတ်တမ်း

ကျေးရွာဒုတိယအကြိမ်အစည်းအဝေးမှတ်တမ်း

တက်ရောက်သူ	ကျား- ၃၆ မ- ၃၇
အစည်းဝေးနေရာ	- ရွာနီးကျောင်း၊ ဓမ္မာရုံ၊ လယ်ဘဲ၊ ကောင်စု
ဒါရိုက်တာ	- ၅၇
ရက်စွဲ	- ၇. ၇. ၂၀၁၇

လယ်ဘဲကောင်စု ကျေးရွာ ဒုတိယအကြိမ်အစည်းအဝေးကို ရွာနီးကျောင်း ဓမ္မာရုံတွင် ဖြစ်ပေါ်ခဲ့ပါသည်။ ဒီတိယအကြိမ် အစည်းအဝေးတွင် PRA (၆) ခု ဖွဲ့စည်းချက်များအရ အမျိုးသား၊ အမျိုးသမီး၊ အခက်အခဲ၊ ဝေပေးရေး၊ မြေပုံဖော်ရေးများ ဖွဲ့စည်းရေးလုပ်ငန်းစဉ်များကို ကျား - မခွဲ၍ ရေးကားစီမံကိန်း လုပ်ငန်းစဉ်များကို မဲပေးရွေးချယ်ခံခဲ့ပါသည်။ ထို့နောက် နှုတ်ချက်ပညာရေး ကော်မတီဝင်များနေရာတွင် အစားထိုးခန့်အပ်မှုနှင့် အတွက် ကျေးရွာလူထုအား မဲစနစ်နှင့် ရွေးချယ်ခံခဲ့ပါသည်။ ၎င်းနောက် လက်ထောက် နည်းပညာပေးမှု အကူအညီများအကြောင်းနှင့် အကျိုးဝင်လုပ်ငန်း၊ အကျိုးဝင်လုပ်ငန်းများအကြောင်းကို ၎င်းလည်း ပြောကြားပါသည်။ ၎င်းကလေးပါး ရှိပြီး ရေးမှူးမှလည်း ကော်မတီဝင်များ၏ တာဝန်နှင့်ဝတ္တရားများအကြောင်းကို ၎င်းလည်း ပြောကြားပြီး အစည်းအဝေးကို ဖြီးစဉ်ပါသည်။

(၃) ကျေးရွာအုပ်စုပထမအကြိမ်အစည်းအဝေးမှတ်တမ်း

ကျေးရွာအုပ်စုအစည်းဝေးမှတ်တမ်း

တက်ရောက်သူ ကျား- ၅၃ မ- ၅၇
အစည်းဝေးနေရာ - ဖြေကြေးကျေးရွာ၊ ဓမ္မာရုံ၊
နေ့စွဲ - ၈.၁၃.၂၀၁၇

အိမ်ထောင်စုပေါင်း - ၉၀

သမားတော်အုပ်စု ၊ အုပ်စုအစည်းအဝေးကို ဖြေကြေးကျေးရွာရွာနီး ကျောင်းဓမ္မာရုံတွင် နေ့လည် ၁၂ နာရီတွင် ကျင်းပခဲ့ပါသည်။ ဦးရွာသမားတော် အုပ်စု ၊ အုပ်စုအုပ်ချုပ်ရေးမှူး ဦးအောင်မှ အဖွင့်အမှာစကားပြောကြားပါသည်။ ၎င်းနောက် လူထုဗဟိုပြုစီမံကိန်းမှ ဆောင်ကြည်ကြီးကြပ်ရေးတာဝန်ခံ ဆရာ ဦးကျော်မိုးဝေမှ စီမံကိန်းနှင့်ပတ်သက်သည့် အကြောင်းအရာများကို ရှင်းလင်းပြောကြားခဲ့ပါသည်။ ထို့နောက် အုမ လူထုစည်းရုံးရေးမှူးမှ အုပ်စုစီရင်စာအုပ် ၃၀၀၀ ကျား ၁၀၀၀ ကို မဲစနစ်နှင့်ရွေးချယ်ကာ ဦးစော်ထွန်း ၊ ဒေါ်ဝါဝါဖြင့် အားရွေးချယ် နိုင်ခဲ့ပါသည်။ ဘဏ္ဍာရေးကော်ပတီဝင်များကိုလည်း မဲစနစ်ဖြင့်ရွေးချယ်ခဲ့ပါသည်။ ဝေဖန်ကြံပြု ကိုယ်စားလှယ်များကိုလည်း ရွေးချယ်ပေးနိုင်ခဲ့ပါသည်။ ငွေကြေးခွဲစာကတွင် ကျေးရွာများမှ စီမံကိန်းလုပ်ငန်းစွဲများ အလိုက် ဝန်းစွဲစွဲများမည်ဖြစ်ကြောင်း ယဘောတူညီမှု ၇ နှစ်ခံပါသည်။ အကယ်၍ လုပ်ငန်းစွဲများတွင် ဖိုလ္လံရွှေများ ငွေပါကလည်း မှုစေဖုံးစွဲစွဲများမည်ဖြစ်ပါကြောင်း ယဘောတူညီမှု ၇ နှစ်ခံပါသည်။ ထို့နောက် အစည်းအဝေးကို အောင်မြင်စွာဖြီးဆုံးခဲ့ပါသည်။

၂၇။ ကဏ္ဍအလိုက်ဦးစားပေးဖွံ့ဖြိုးရေးလုပ်ငန်းစဉ်များ

နောက်ဆက်တွဲ (၄) ခြားနားသော အပိုင်းများအတွက် ဦးစားပေးဖွံ့ဖြိုးရေးလုပ်ငန်းစဉ်

အနှစ်ချုပ်

မူရင်းအား VPSC တွင်ထားရှိရမည်။ အခြားဌာနများနှင့် ညှိနှိုင်းဆောင်ရွက်နိုင်ရန်အတွက် မိတ္တူအား TPIC သို့ ပို့ရပါမည်။ MIS Data အနေဖြင့် သွင်းရန်မလိုအပ်ပါ။

	အဆင့်	လုပ်ငန်း	မည်သူ ဦးစားပေးလဲ	ကျေးရွာတာဝန်ခံ (သို့) အုပ်စု	ပြင်ပမှ မည်သူထောက်ခံမလဲ
အခြေခံအဆောက်အအုံ	၁	ဘုန်းကြီးကျောင်းအုတ်တံတိုင်းပြုပြင်ခြင်း	မ		
	၂				
	၃				
	၄				
	၅				
အသက်မွေးဝမ်းကျောင်း/ စိုက်ပျိုးရေး	၁	အလုပ်အကိုင်အခွင့်အလမ်း	ကျား+မ		
	၂				
	၃				
	၄				
	၅				
ကျန်းမာရေးနှင့် အာဟာရ	၁				
	၂				
	၃				
	၄				
အခြား	၁	အားကစားကွင်း	ကျား		
	၂				
	၃				
	၄				
	၅				

၂၈။ ကျေးရွာဖွံ့ဖြိုးရေးအစီအစဉ်ဆောင်ရွက်မှုမှတ်တမ်းဓာတ်ပုံများ



ပထမအကြိမ် ကျေးရွာစီမံကိန်းမိတ်ဆက်အစည်းအဝေးဆောင်ရွက်မှုမှတ်တမ်းဓာတ်ပုံ



လူမှုဆန်းစစ်ခြင်းနှင့် အကဲဖြတ်ခြင်းလုပ်ငန်းစဉ်များ ဆွေးနွေးမှုမှတ်တမ်းဓာတ်ပုံ



လူထုဗဟိုပြုစီမံကိန်း

ကျေးလက်လူထုအခြေပြု ၊ ဖွံ့ဖြိုးမှုကိုတိုးရှေးရှု

လူထုဗဟိုပြုစီမံကိန်းရုံး၊ အင်းတော (တောင်စု)၊ ပေါက်မြို့နယ်၊ မကွေးတိုင်းဒေသကြီး။
ရုံးဖုန်း-၀၆၂၄၅၃၅၈

www.cdd.drdmyanmar.org