

ပြည်ထောင်စုသမ္မတမြန်မာနိုင်ငံတော်အစိုးရ

စိုက်ပျိုးရေး၊ မွေးမြူရေးနှင့်ဆည်မြောင်းဝန်ကြီးဌာန

ကျေးလက်ဒေသဖွံ့ဖြိုးတိုးတက်ရေးဦးစီးဌာန

ပေါက်မြို့နယ်



လူထုဗဟိုပြုစီမံကိန်း

National Community Driven Development Project



ကျေးရွာဖွံ့ဖြိုးရေးအစီအစဉ် (ဒုတိယနှစ်စက်ဝန်း)

Village Development Plan (VDP)

ပေါက်မြို့နယ်၊ သမားတော်ကျေးရွာအုပ်စု၊ အင်ပင်ကျေးရွာ

၂၀၁၈ ခုနှစ်

# မာတိကာ

အကြောင်းအရာ	စာမျက်နှာ
၁။ မြို့နယ်ပြင်မြေပုံ	၃
၂။ အုပ်စုမြေပုံ `	၄
၃။ အုပ်စုတွင်ပါဝင်သောကျေးရွာများစာရင်း	၄
၄။ ကျေးရွာသမိုင်းကြောင်း (ကျေးရွာအခြေခံအချက်အလက်များ)	၅
၅။ လူထုပူးပေါင်းပါဝင်သော လူမှုဆန်းစစ်ခြင်းနှင့်အကဲဖြတ်ခြင်းလုပ်ငန်းစဉ် (PSA/PRA) အကျဉ်းချုပ်ဇယား	၅
၆။ လူမှုရေး နှင့် အရင်းအမြစ်ပြင်မြေပုံ	၆
၇။ လူမှုရေး နှင့် အရင်းအမြစ်ပြင်မြေပုံသုံးသပ်ချက်	၆
၈။ ဥစ္စာနေကြွယ်ဝမှုအဆင့် သတ်မှတ်ချက်ပြပုံ	၆
၉။ ဥစ္စာနေကြွယ်ဝမှုအဆင့်သတ်မှတ်ချက်ဇယားသုံးသပ်ချက်	၇
၁၀။ အရင်းအမြစ် အသုံးပြုမှုနှင့်ထိန်းချုပ်မှု	၇
၁၁။ အရင်းအမြစ် အသုံးပြုမှုနှင့်ထိန်းချုပ်မှု သုံးသပ်ချက်	၇
၁၂။ ရာသီခွင်ပြဇယား	၈
၁၃။ ရာသီခွင်ပြဇယားသုံးသပ်ချက်	၈
၁၄။ ပင့်ကူအိမ်ပြပုံ (ကျား၊မ)	၉
၁၅။ ပင့်ကူအိမ်သုံးသပ်ချက် (ကျား၊မ)	၉
၁၆။ အဖွဲ့အစည်းချိတ်ဆက်မှုပြပုံ	၁၀
၁၇။ အဖွဲ့အစည်းချိတ်ဆက်မှုပြပုံသုံးသပ်ချက်	၁၀
၁၈။ အမျိုးသမီး အမျိုးသားများ၏အခက်အခဲပြဿနာများ	၁၁
၁၉။ အမျိုးသမီး အမျိုးသားများ၏ မျှော်မှန်းချက်များ	၁၁
၂၀။ ဦးစားပေးလုပ်ငန်းများရွေးချယ်ခြင်းဇယား	၁၂
၂၁။ ကော်မတီဝင်များစာရင်း	၁၃
၂၂။ ကျေးရွာအချက်အလက်များ (ပုံစံ-၁)	၁၅
၂၃။ စီမံကိန်းအချိန်ဇယား (ပုံစံ-၂)	၁၈
၂၄။ ကျေးရွာဖွံ့ဖြိုးရေးဦးစားပေးအစီအစဉ် (ပုံစံ-၃)	၁၉
၂၅။ ကျေးရွာအုပ်စုစီမံကိန်းလုပ်ငန်းခွဲရွေးချယ်ခြင်း (ပုံစံ-၄)	၂၂
၂၆။ အစည်းအဝေးမှတ်တမ်းများ	၂၃
၂၇။ ကဏ္ဍအလိုက်ဦးစားပေးဖွံ့ဖြိုးရေးလုပ်ငန်းစဉ်များ	၂၆
၂၈။ ကျေးရွာဖွံ့ဖြိုးရေးအစီအစဉ်ဆောင်ရွက်မှုမှတ်တမ်းဇယား	၂၇

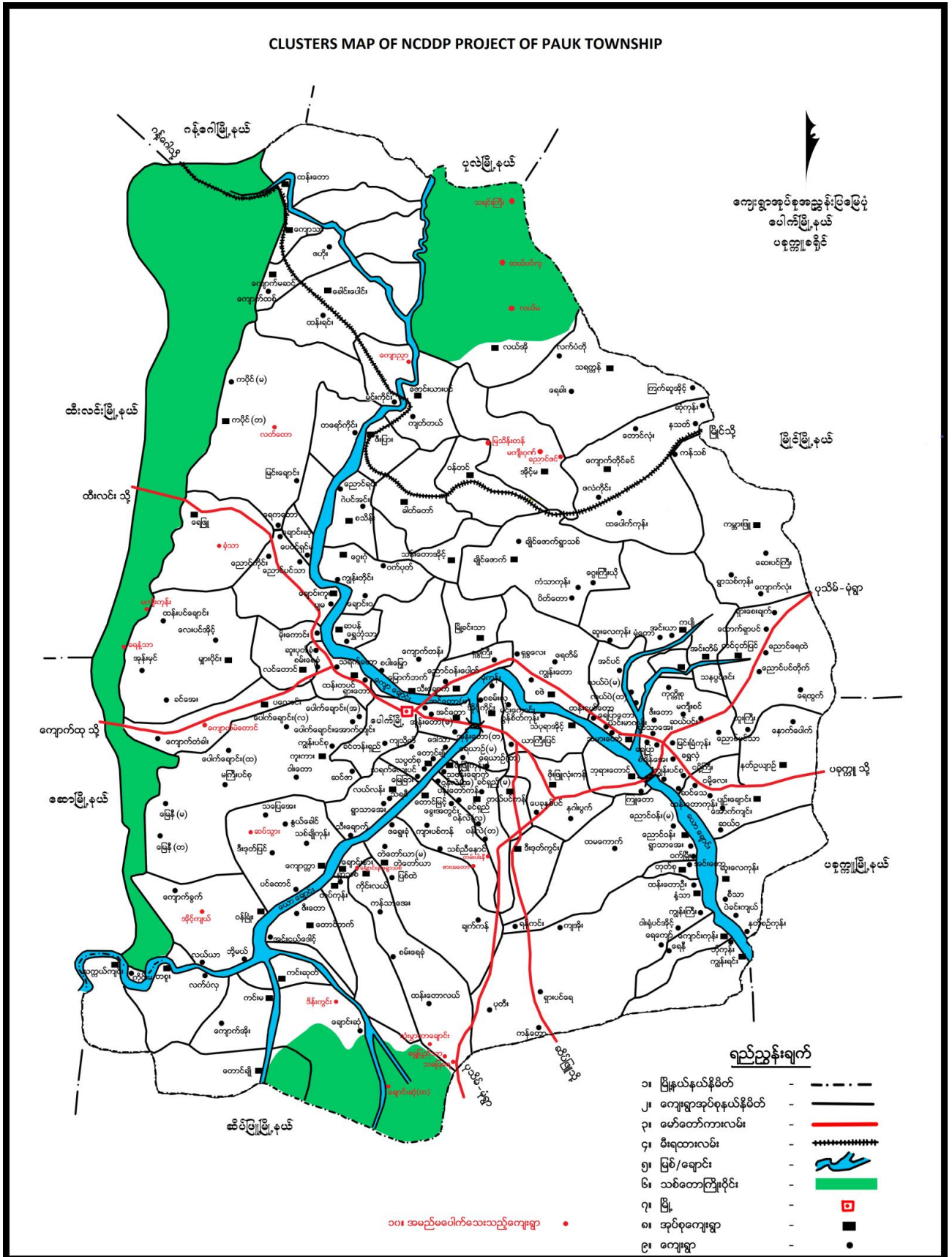

၂။ ကျေးရွာအုပ်စုမြေပုံ



၃။ အုပ်စုတွင်ပါဝင်သောကျေးရွာစာရင်း

- (၁) မကျီးစင်
- (၂) စံချိန်အေး
- (၃) ကျွန်းပင်စု
- (၄) ရွာသာအေး
- (၅) ရွှေလှုံ
- (၆) ကုက္ကိုရု
- (၇) ညောင်ပင်သာ
- (၈) ရေပြားတော
- (၉) မြင်းခြံကုန်း
- (၁၀) ဆင်သေ
- (၁၁) ဆယ်ပင်း
- (၁၂) အင်ပင်
- (၁၃) ဇီးတော
- (၁၄) လယ်ပဲ (တောင်စု)
- (၁၅) လယ်ပဲ (မြောက်စု)
- (၁၆) ထန်းငယ်တော
- (၁၇) ယင်းမာကုန်း
- (၁၈) ရေပြာ
- (၁၉) သမားတော်
- (၂၀) ငမိုးကြီး

၄။ ကျေးရွာသမိုင်းကြောင်း (ကျေးရွာအခြေခံအချက်အလက်များ)

မကွေးတိုင်းဒေသကြီး ပေါက်မြို့နယ် သမားတော် ကျေးရွာအုပ်စု အင်ပင်ရွာဟုထင်ရှားခဲ့သည်။ သမိုင်းမှာ ရှေးလူကြီးများတဆင့်စကား တဆင့်နား အရ သိရခြင်းမှာ ရှေးပျူလူမျိုးများ နေထိုင်ခဲ့၍ ညီမ ခုနစ်ဖော်တို့ ဘုရား (၇)ဆူ တည်ထားကိုးကွယ်၍ ယခုထက်တိုင် ဘုရားမှာ ရှိနေခြင်းနှင့် ၎င်းဘုရားခုနစ်ဆူ အပြင် နတ်နန်းများကို လည်း ဆောက်လုပ်၍ ၎င်းနတ်နန်းကို အင်ပင်တောင်ဟု အမည်မှည့်၍ကိုးကွယ်ခဲ့သည်ကို အကြောင့်ပြု၍ ယခုထက်တိုင် ထိုကုန်းကို အင်ပင်ကုန်ဟု အမည်တည်ခဲ့ပြီး ကျေးရွာမှာလည်း အင်ပင်ရွာဟု သမိုင်းတွင်တည်ရှိခဲ့ပါသည်။

၅။ လူထုပူးပေါင်းပါဝင်သော လူမှုဆန်းစစ်ခြင်းနှင့်အကဲဖြတ်ခြင်းလုပ်ငန်းစဉ် (PSA/PRA)

အကျဉ်းချုပ်ဇယား

လူထုပူးပေါင်းပါဝင်သော လူမှုဆန်းစစ်ခြင်းနှင့် အကဲဖြတ်ခြင်းလုပ်ငန်းစဉ် (PSA/PRAအချိန်ဇယား)							
သမားတော်အုပ်စု				အင်ပင်ကျေးရွာ			
စဉ်	အကြောင်းအရာ	ရက်စွဲ	ဦးတည်အုပ်စု	တက်ရောက်သူ			အဓိကဆွေးနွေးချက်များ
				ကျား	မ	ပေါင်း	
၁။	လူမှုရေးနှင့် အရင်းမြစ်မြေပုံ	၂၀၁၃.၁၂.၁၃	ရပ်မိရပ်ဖများ၊ချမ်းသာ၊ အလယ်အလတ်၊ နွမ်းပါး၊ လူငယ်အုပ်စုများ	၃၅	၇၅	၆၀	ကျေးရွာရှိအထင် ကရုဏေရာများ အိမ်၊ ကျောင်း၊ ဘုန်းကြီးကျောင်း၊ စေတီ၊ လမ်း၊ လယ်ယာ၊ ချောင်း
၂။	ရာသီခွင်ပြဇယား	၂၀၁၃.၁၂.၁၃	ရပ်မိရပ်ဖများ၊ချမ်းသာ၊ အလယ်အလတ်၊ နွမ်းပါး၊ လူငယ်အုပ်စုများ	၃၅	၇၅	၆၀	စိုက်ပျိုးရေး၊ ပွဲတော်၊ ရေရရှိမှု၊ လမ်းပန်းဆက်သွယ်ရေး၊ ရာသီဥတု၊ ဝင်ငွေထွက်ငွေ၊ ကျန်းမာရေး
၃။	ဥစ္စာဓနကြွယ်ဝမှု အဆင့် သတ်မှတ်ချက်	၂၀၁၃.၁၂.၁၃	ရပ်မိရပ်ဖများ၊ချမ်းသာ၊ အလယ်အလတ်၊ နွမ်းပါး၊ လူငယ်အုပ်စုများ	၃၅	၇၅	၆၀	ကျေးရွာအတွင်းရှိ လူထု၏ ကွဲပြားခြားနားသော ပိုင်ဆိုင်မှုများ
၄။	ပိုင်ဆိုင်မှုသုံးသပ်ခြင်း	၂၀၁၃.၁၂.၁၃	ရပ်မိရပ်ဖများ၊ချမ်းသာ၊ အလယ်အလတ်၊ နွမ်းပါး၊ လူငယ်အုပ်စုများ	၃၅	၇၅	၆၀	အမျိုးသား၊ အမျိုးသမီး ပိုင်ဆိုင်ပြီး ထိန်းချုပ်မှု ကွဲပြားပုံ
၅။	ပင့်ကူအိမ်သုံးသပ်ခြင်း	၂၀၁၃.၁၂.၁၃	ရပ်မိရပ်ဖများ၊ချမ်းသာ၊ အလယ်အလတ်၊ နွမ်းပါး၊ လူငယ်အုပ်စုများ	၃၅	၇၅	၆၀	အမျိုးသား၊အမျိုးသမီး တန်းတူအခွင့်အရေး ရရှိခြင်းနှင့် မရရှိခြင်း အကြောင်းတရားများ
၆။	ပင်းပုံစံ	၂၀၁၃.၁၂.၁၃	ရပ်မိရပ်ဖများ၊ချမ်းသာ၊ အလယ်အလတ်၊ နွမ်းပါး၊ လူငယ်အုပ်စုများ	၃၅	၇၅	၆၀	ကျေးရွာအတွင်းရှိ အဖွဲ့အစည်းများ အချင်းချင်းချိတ်ဆက်လုပ်ကိုင်မှုနှင့် ပြင်ပရှိ အဖွဲ့အစည်းများချိတ်ဆက်မှု

၆။ လူမှုရေး နှင့် အရင်းအမြစ်ပြုပြင်မှု

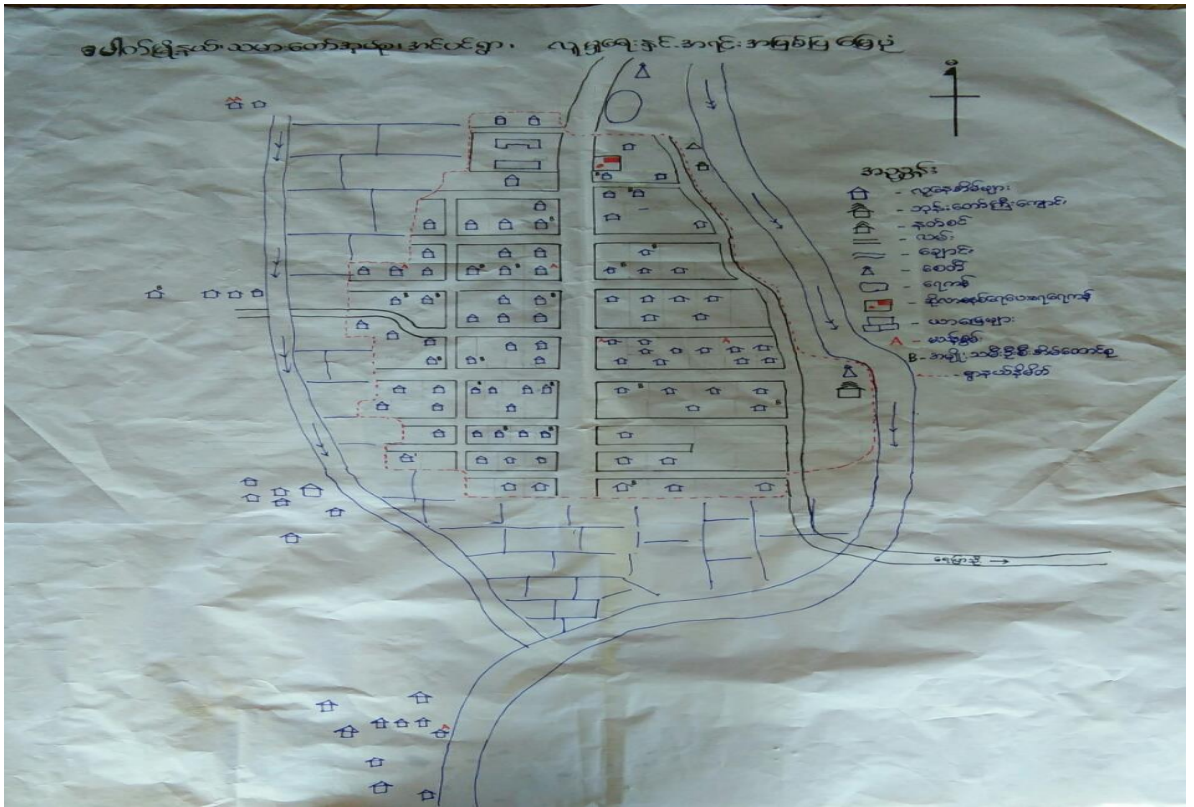

၇။ လူမှုရေး နှင့် အရင်းအမြစ်ပြုပြင်မှုသုံးသပ်ချက်

- အဓိက အသက်မွေးဝမ်းကျောင်းမှာ စိုက်ပျိုးရေး ဖြစ်ပါသည်။
- အရင်းအမြစ်အများဆုံးမှာ ယာမြေဖြစ်ပါသည်။
- ရေကြီးခြင်းကြောင့် ယာမြေတွေ လျော့နည်းလာပါသည်။
- သည့်ခြားအဖွဲ့ အစည်းမရှိပါ။

၈။ ဥစ္စာနေကြွယ်ဝမှုအဆင့် သတ်မှတ်ချက်ပြပုံ

အဆင့်	သတ်မှန်/ ညွှန်းကိန်းများ	အိမ်ထောင်စု အရေအတွက်	ရာခိုင်နှုန်း
ချမ်းသာ	မြေ ၁၅ ဧက နှင့်အထက်၊ နွားတစ်ရှင်း၊ ကား၊ ဆိုင်ကယ်၊ အုတ်ပတ်ကားတက်၊ ပျဉ်ထောင်အိမ်၊ သွပ်မိုး၊ ထွန်စက်	၁၅ အိမ်	၁၀%
အလယ်အလတ်	မြေ ၁၅ ဧက အောက်၊ နွားတစ်ရှင်း၊ ပျဉ်ထောင်အိမ်၊ ထရိုကာ သွပ်မိုး၊ ဆိုင်ကယ်	၅၀ အိမ်	၄၅%
ဆင်းရဲ	ယာမြေမရှိ၊ ထရိုကာ၊ သက်ကယ်မိုး၊ ကျပ်နားလုပ်ကိုင်	၅၀ အိမ်	၄၅%
	စုစုပေါင်း	၁၁၅ အိမ်	၁၀၀%

၉။ ဥစ္စာနေကြွယ်ဝမှုအဆင့်သတ်မှတ်ချက်လေးသုံးသပ်ချက်

- နွမ်းပါးသော အိမ်ထောင်စု (၅၀) ရှိပါသည်။
- အလုပ်အကိုင်ရှားပါး၊ ဝင်ငွေနည်းပါး၊ စားဝတ်နေရေး အဆင်မပြေ ကျောင်းသားများခြင်းကြောင့် ဖြစ်ပါသည်။
- နွမ်းပါးအုပ်တွေကို အဓိကထားပြီး လုပ်ဆောင်ပါမည်။

၁၀။ အရင်းအမြစ် အသုံးပြုမှုနှင့်ထိန်းချုပ်မှု

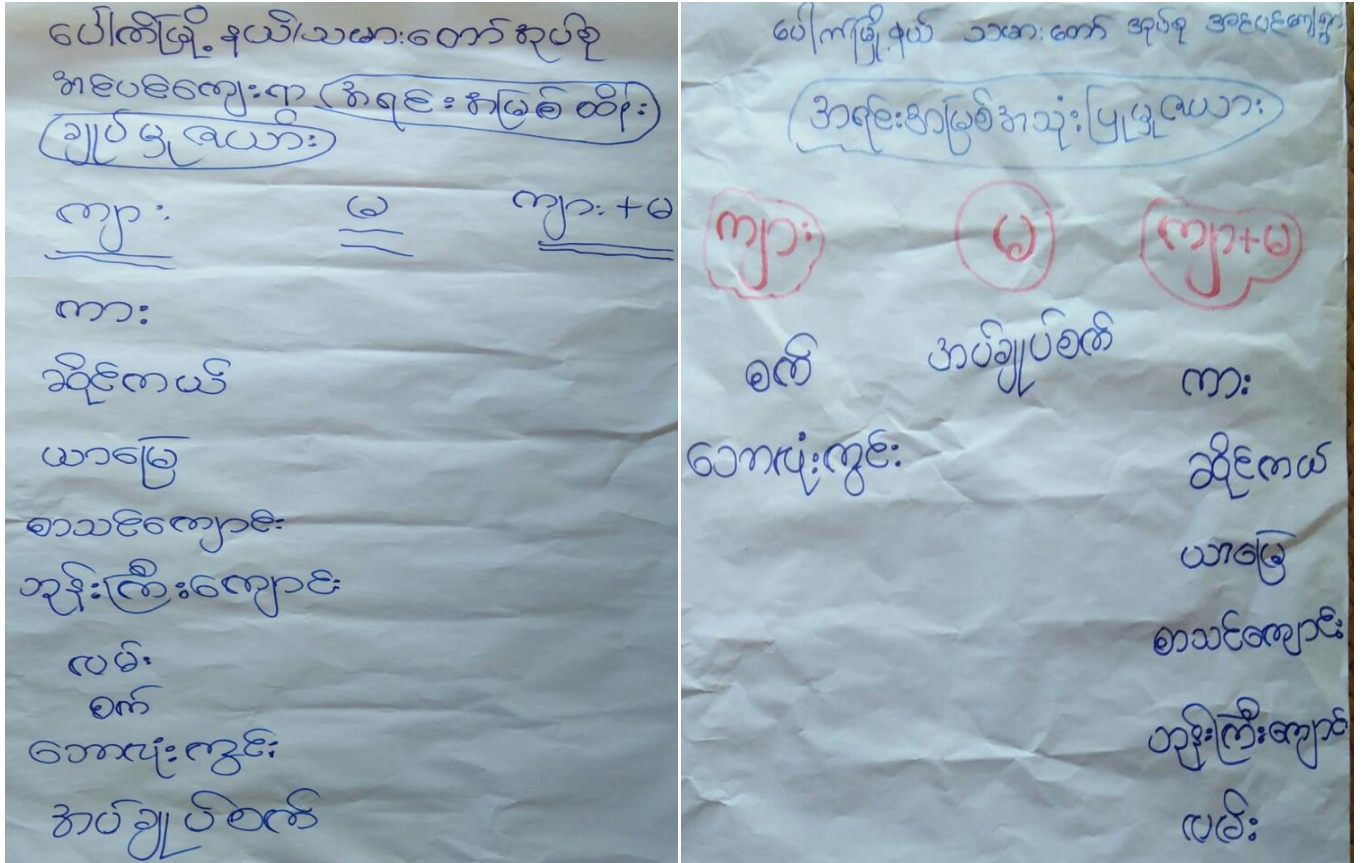

၁၁။ အရင်းအမြစ် အသုံးပြုမှုနှင့်ထိန်းချုပ်မှု သုံးသပ်ချက်

- အမျိုးသမီး အသုံးပြုသော အရင်းအမြစ်မှာ အုပ်ချုပ်စက် ဖြစ်သည်။
- အမျိုးသား အသုံးပြုသော အရင်းအမြစ်များမှာ ဘောလုံးကွင်း၊ စက်ပစ္စည်း တို့ဖြစ်သည်။
- နှစ်ဦးစလုံးအသုံးပြုသော အရင်းအမြစ်မှာ ကား၊ ဆိုင်ကယ်၊ ယာမြေ၊ စာသင်ကျောင်း၊ ဘုန်းကြီးကျောင်း၊ လမ်း။
- အရင်းအမြစ်အားလုံးကို အမျိုးသားများက ထိန်းချုပ်ပါသည်။
- အရင်းအမြစ်အသုံးပြုမှုအတွက် အမျိုးသားများ ဆုံးဖြတ်ချက်ချပါသည်။

၁၂။ ရာသီခွင်ပြဇယား

ဖက်ပြန်နယ်၊ သမားတော်အုပ်စု၊ အင်းပင်ကျေးရွာ ရာသီခွင်ပြဇယား

အကြောင်းအရာ	ဇန်နဝါရီ	ဖေဖော်ဝါရီ	မတ်	ဧပြီ	မေ	ဇွန်	ဇူလိုင်	ဇူလိုင်	စက်တင်ဘာ	အောက်တိုဘာ	နိုဝင်ဘာ	ဒီဇင်ဘာ
ရာသီဥတု												
စိုက်ပျိုးရေး		ပဲစူး၊ ပဲခူး၊ ပဲခူး	ပဲစူး၊ ပဲခူး	ပဲစူး၊ ပဲခူး	ပဲစူး၊ ပဲခူး	ပဲစူး၊ ပဲခူး	ပဲစူး၊ ပဲခူး	ပဲစူး၊ ပဲခူး	ပဲစူး၊ ပဲခူး	ပဲစူး၊ ပဲခူး	ပဲစူး၊ ပဲခူး	ပဲစူး၊ ပဲခူး
ဝင်ငွေ	၀	၀	၀၀	၀၀	၀၀၀	၀၀၀	၀၀	၀	၀	၀	၀၀၀	၀၀၀
ထွက်ငွေ	၀	၀	၀၀	၀၀	၀၀၀	၀၀၀	၀၀၀	၀၀၀	၀	၀	၀၀၀	၀၀၀
ကျန်းမာရေး												
ပူးတော်	၀၇/၃/၂၄			၁၇/၃/၂၄			၁၇/၃/၂၄	၁၇/၃/၂၄	၁၇/၃/၂၄			
လမ်းပန်းဆက်သွယ်ရေး	လမ်းပန်းဆက်သွယ်ရေးအခက်ခဲ											

၁၃။ ရာသီခွင်ပြဇယားသုံးသပ်ချက်

- အဓိက အသက်မွေးဝမ်းကျောင်းကို စိုက်ပျိုးရေးဖြစ်ပါသည်။
- စိုက်ပျိုးရေးကို တစ်နှစ်ပတ်လုံး မလုပ်ကိုင်ပါ။
- အမျိုးသား တစ်နေ့ဝင်ငွေ၊ အမျိုးသမီး တစ်နေ့ဝင်ငွေမတူညီပါ။
- အမျိုးသားတစ်နေ့ဝင်ငွေ ၅၀၀၀ ကျပ်ဖြစ်ပါသည်။
- အမျိုးသမီး တစ်နေ့ဝင်ငွေသည် ၃၀၀၀ ကျပ်ဖြစ်ပါသည်။
- တစ်နှစ်ဝင်ငွေက တစ်နှစ်အတွက်မလုံးလောက်ပါ။
- အမျိုးသမီးအဓိက အသက်မွေးဝမ်းကျောင်းမှ ကျပန်းဖြစ်ပါသည်။



၁၄။ ပင့်ကူအိမ်ပြပုံ (ကျား၊မ)

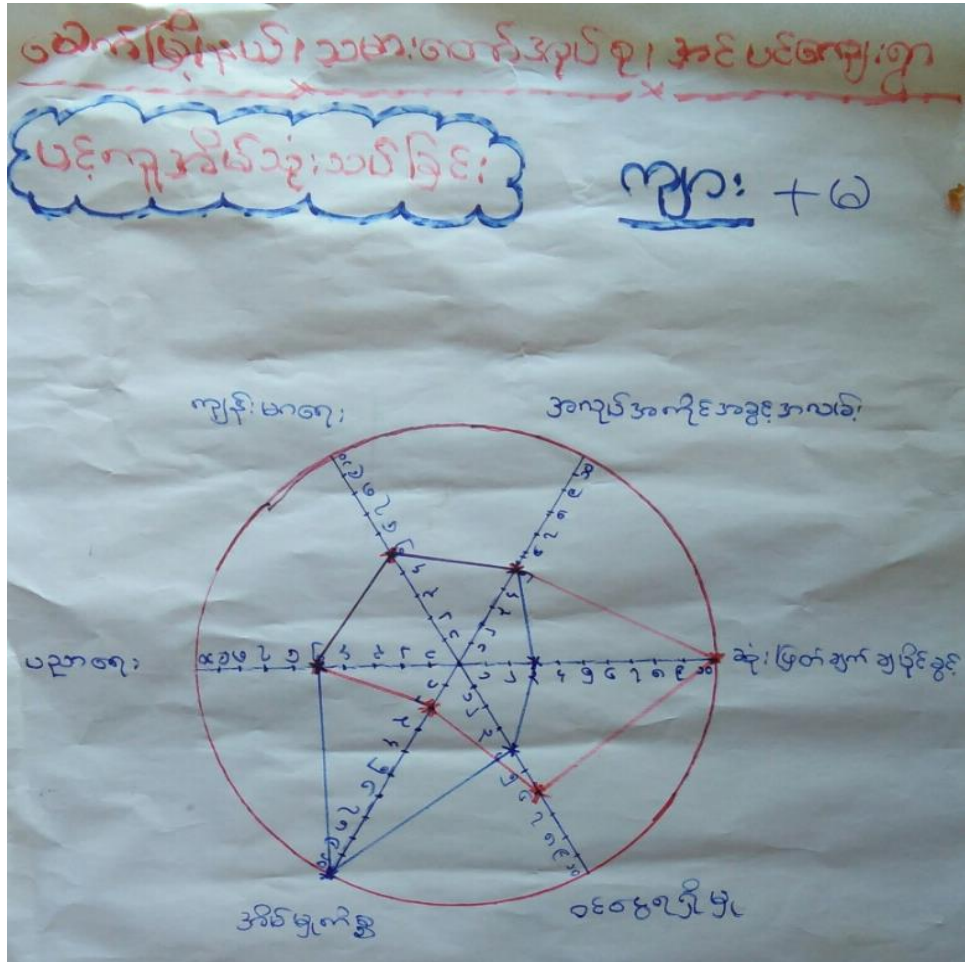

၁၅။ ပင့်ကူအိမ်သုံးသပ်ချက် (ကျား၊မ)

- ✓ အမျိုးသမီးများ အလုပ်အကိုင်အခွင့်အလမ်းများ နည်းပြီး ဆုံးဖြတ်ချက်ချပိုင်ခွင့်တွေ နည်းပါသည်။
- ✓ အိမ်မှု ကိစ္စတွေမှာ အများဆုံးလုပ်ကိုင်နေရပါသည်။
- ✓ အမျိုးသမီးများ ဗဟုသုတတွေ နည်းပါးနေပါသည်။
- ✓ အမျိုးသမီးများအတွက် ဟောပြောပွဲတွေ လုပ်ကိုင်ပေးရန် လိုအပ်သည်။

၁၆။ အဖွဲ့အစည်းချိတ်ဆက်မှုပြပုံ

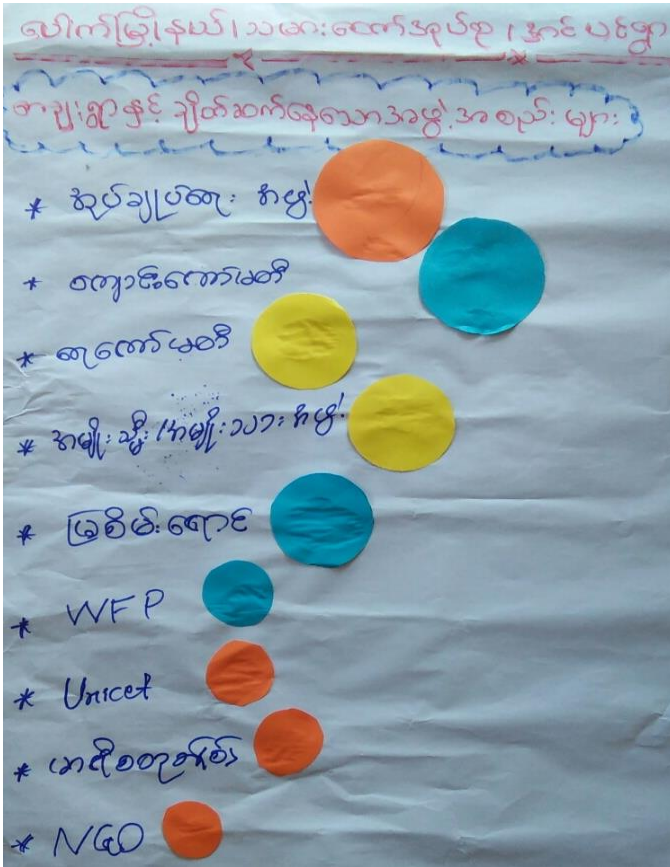

၁၇။ အဖွဲ့အစည်းချိတ်ဆက်မှုပြပုံသုံးသပ်ချက်

- အများဆုံးဖွံ့ဖြိုးရေးလုပ်ကိုင်သော အဖွဲ့အစည်းသည် အုပ်ချုပ်ရေး ကော်မတီ ၊ မီးကော်မတီ၊ မြစ်ဝကျွန်းပေါ်အဖွဲ့၊ ကျောင်းကော်မတီအဖွဲ့ အစည်းများဖြစ်ပါသည်။
- လူမှုရေးလုပ်ကိုင်သော အဖွဲ့အစည်းများမှာ အမျိုးသမီးအဖွဲ့၊ အမျိုးသားအဖွဲ့များဖြစ်ပါသည်။
- အဖွဲ့အစည်းအလားလုံး ချိတ်ဆက်မှု ရှိပါသည်။

**၁၈။ အမျိုးသမီး၊ အမျိုးသားများ၏အခက်အခဲပြဿနာများ**

<p><b>အမျိုးသမီး</b></p> <ul style="list-style-type: none"> <li>- မိုးတွင်းကာလတွင်းကျန်းမာရေး၊ ကျောင်းသားများ သွားလာရေး ခက်ခဲသည်။</li> <li>- ဆေးပေးခန်းမရှိသည့်အတွက် ကျန်းမာရေး အခက်အခဲ ကြုံတွေ့</li> <li>- ညမှောင်သောကြောင့် သွားလာရေး နှင့် ကျောင်းသားမျှ စာကျက်ရန် ခက်ခဲ/</li> <li>- ဗဟုသုတနည်းပါးသည်။ အသိညာဏ် ဖွံ့ဖြိုးမှု နည်း။</li> <li>- အလုပ်အကိုင်မရှိသည့်အတွက် စီးပွားရေး ခက်ခဲ</li> <li>- ကျောင်းသားများ ပညာသင်ကြားရာတွင် ကျောင်း မလုံခြုံ</li> <li>- ရေကာတာမရှိသဖြင့် ရေအန္တရာယ် စိုးရိမ်နေရ</li> </ul>
---------------------------------------------------------------------------------------------------------------------------------------------------------------------------------------------------------------------------------------------------------------------------------------------------------------------------------------------------------------------------------------------------------------------------------------------------------------------------------------------------------------------

<p><b>အမျိုးသား</b></p> <ul style="list-style-type: none"> <li>- မိုးတွင်းကာလတွင် ရွံ့နွံများ သောကြောင့် သံချောင်းဖြတ်သန်းရာတွင် ခက်ခဲသည့်အတွက် လူမှု စီးပွား ကျန်းမာရေး အခက်အခဲရှိသည်။</li> <li>- ကျောင်းအဆောက်အဦးမကောင်းသောကြောင့် ကျောင်းသားကျောင်းသူများ လုံခြုံမှု မရှိ။</li> <li>- ဆေးခန်းမရှိသောကြောင့် ရွာသူရွာသားများ တခြားဒေသသို့ သွားရောက်ရာတွင် အခက်အခဲရှိ</li> <li>- မီးအလင်းရောင် မရှိသောကြောင့် လျှပ်စစ်မီး၊ ဆိုလာအင်ဂျင်စက်၊ ကျောင်းသား၊ ကျောင်းသူများအတွက် အခက်အခဲရှိသည်။</li> <li>- စာကြည့်တိုက်မရှိသောကြောင့် အသိပညာ နည်းပါးသည်။</li> </ul>
----------------------------------------------------------------------------------------------------------------------------------------------------------------------------------------------------------------------------------------------------------------------------------------------------------------------------------------------------------------------------------------------------------------------------------------------------------------------------------------------------------------------------------------------------------------

**၁၉။ အမျိုးသမီး၊ အမျိုးသားများ၏ မျှော်မှန်းချက်များ**

<p><b>အမျိုးသမီး</b></p> <ul style="list-style-type: none"> <li>• အင်ပင်ရွာမှ လမ်းခွဲအထိ မြေနီလမ်း မျှော်မှန်းသည်။</li> <li>• ဆေးပေးခန်းရရှိရန်မျှော်မှန်းသည်။</li> <li>• လျှပ်စစ်မီးမျှော်မှန်းသည်။</li> <li>• စာကြည့်တိုက်ဆောက်လုပ်ပြီးစီးရမည်။</li> <li>• အလုပ်အကိုင်အခွင့်အလမ်း ပေါများရန် မျှော်မှန်းသည်။</li> <li>• မူလတန်းကျောင်း ကောင်းမွန်ရန် မျှော်မှန်း</li> <li>• အင်ပင်ချောင်းရေကာတာ ရှိရန်မျှော်မှန်းသည်။</li> </ul>
------------------------------------------------------------------------------------------------------------------------------------------------------------------------------------------------------------------------------------------------------------------------------------------------------------------------------------------------------------------------------------------------------------------------------------

<p><b>အမျိုးသား</b></p> <ul style="list-style-type: none"> <li>• မိုးတွင်းကာလတွင် ရွာတွင်းလမ်း၊ ရွာချင်းဆက်လမ်းများ ကောင်းမွန်စေရန်</li> <li>• စာသင်ကျောင်းပြုပြင်တိုးချဲ့ ကောင်းမွန်စေရန်</li> <li>• ဆေးပေးခန်း အသစ်တည်ဆောက်စေရန်</li> <li>• လျှပ်စစ်မီး ရရှိစေရန်မျှော်မှန်းသည်</li> <li>• စာကြည့်တိုက် အသစ်တည်ဆောက်ရန် မျှော်မှန်းသည်။</li> <li>• မေ့စကူးကျောင်း တည်ဆောက်ရန် မျှော်မှန်းသည်။</li> <li>• မူလတန်းကျောင်း မူကြိုကျောင်း အသစ်တည်ဆောက်ရန် မျှော်မှန်း။</li> </ul>
---------------------------------------------------------------------------------------------------------------------------------------------------------------------------------------------------------------------------------------------------------------------------------------------------------------------------------------------------------------------------------------------------------------------------------------------------------------------------------

<p><b>အရပ်ပင်ကျေးရွာ</b> } ဒုတိယနှစ်စက်ဝန်း          ကျေးရွာဖွံ့ဖြိုးရေးကုန်ရေးများ</p>	
၆	<p>ကျောင်းကျေးပြုလုပ်ခြင်း &lt; ၆ &gt; <span style="float: right;">၁၃</span></p>
၃	<p><del>ရွာထွန်း</del>၊ ရွာချင်းဆက်သွယ်ရေးပြုလုပ်ခြင်း &lt; ၈+၆ &gt; <span style="float: right;">၃၇</span></p>
၅	<p>ဆေးပေးခန်းအသစ်ပြုလုပ်ခြင်း &lt; ၈+၆ &gt; <span style="float: right;">၁၃</span></p>
၂	<p>လျှပ်စစ်မီးတိုင်၊ မီးကြိုးပြုလုပ်ခြင်း &lt; ၈+၆ &gt; <span style="float: right;">၇၇</span></p>
၈	<p>မူလတန်းကျောင်းပြုပြင်ခြင်း &lt; ၈+၆ &gt; <span style="float: right;">၀</span></p>
၇	<p>ဓမ္မဝိဇ္ဇာကျောင်းအသစ်တည်ဆောက်ခြင်း &lt; ၈ &gt; <span style="float: right;">၇</span></p>
၄	<p>ဘုန်းကြီးကျောင်းဒုတိယတံတိုင်း &lt; ၈+၆ &gt; <span style="float: right;">၁၅</span></p>
၁	<p>ရွာတွင်းကျောက်ကျောက်လမ်း &lt; ၈+၆ &gt; <span style="float: right;">၁၄၆</span></p>

၂၁။ ကော်မတီဝင်များစာရင်း

(၁) ကျေးရွာစီမံကိန်းအထောက်အကူပြုကော်မတီဝင်များစာရင်း

ကော်မတီဝင်များစာရင်း

အင်္ဂလိပ်ကျေးရွာစီမံကိန်း အထောက်အကူပြုကော်မတီဝင်များစာရင်း

စဉ်	အမည်	ကျား	မ	ရာထူး/တာဝန်
၁	ဦးဂုဏ်	ကျား		စေတနာ့ဝန်ထမ်း
၂	ဒေါ်ဝင်းစန်း		မ	စေတနာ့ဝန်ထမ်း
၃	ဦးကျော်ရွှေ	ကျား		စီ / ထောက်ခံမှု
၄	ဒေါ်ဖြူ		မ	စီ / ထောက်ခံမှု
၅	ဦးအုန်းနိုင်	ကျား		ငွေစာရင်းကိုင်
၆	ဒေါ်ထွေးလှ		မ	ဝယ်ယူရေး ( ဥက္ကဋ္ဌ )
၇	ဦးလော်နိုင်	ကျား		ဝယ်ယူရေး ( အတွင်းရေးမှူး )
၈	ဒေါ်လင်မာဦး		မ	ဝယ်ယူရေး ( အဖွဲ့ဝင် )
၉	ဦးလှမောင်	ကျား		အာဇာနည်ကြီးကြပ် ( ဥက္ကဋ္ဌ )
၁၀	ဦးအုန်းလှိုင်	ကျား		အာဇာနည်ကြီးကြပ် ( အတွင်းရေးမှူး )
၁၁	ဒေါ်ပေါင်		မ	အာဇာနည်ကြီးကြပ် ( အဖွဲ့ဝင် )
၁၂	ဦးကျော်မင်း	ကျား		လုပ်ငန်းစဉ်စီမံ ( ဥက္ကဋ္ဌ )
၁၃	ဒေါ်တင်ကြည်		မ	လုပ်ငန်းစဉ်စီမံ ( အတွင်းရေးမှူး )
၁၄	ဒေါ်စန္ဒာစို		မ	လုပ်ငန်းစဉ်စီမံ ( အဖွဲ့ဝင် )
၁၅	ဦးတင်ကိုလှိုင်	ကျား		စေ / ဖန်အကြံပြု
၁၆	ဒေါ်ခင်မာ		မ	စေ / ဖန်အကြံပြု
၁၇				
၁၈				

(၂) ကျေးရွာအုပ်စုစီမံကိန်းအထောက်အကူပြုကော်မတီဝင်များစာရင်း

စဉ်	အမည်	တာဝန်
၁	ဦးဇော်ထွန်း	အုပ်စုစီထောက်ဥက္ကဋ္ဌ
၂	ဒေါ်ဝါဝါမြင့်	အုပ်စုစီထောက် ဥက္ကဋ္ဌ
၃	ဒေါ်နန္ဒာလှိုင်	အုပ်စုဘဏ္ဍာရေး ဥက္ကဋ္ဌ
၄	ဦးမြငွေ	ဘဏ္ဍာရေး အတွင်းရေးမှူး
၅	ဦးဝေဖြိုးအောင်	ဘဏ္ဍာရေး အဖွဲ့ဝင်
၆	ဒေါ်သီရိမွန်ဇော်	ဝေဖန်အကြံပြု အတွင်းရေးမှူး
၇	ဦးအောင်သန်းဆွေ	ဝေဖန်အကြံပြု ဥက္ကဋ္ဌ
၈	ဒေါ်သူဇာနိုင်	ဝေဖန်အကြံပြု အဖွဲ့ဝင်

၂၂။ ကျေးရွာအချက်အလက်များ (ပုံစံ-၁)

ပုံစံ - ၈ - ၁ ကျေးရွာအခြေခံအချက်အလက်များ (Form PC 1)

လမ်းညွှန်ချက်။ ကျေးရွာတစ်ရွာသို့ ပထမဆုံးမိတ်ဆက်ခရီး သွားရောက်သောအခါ လူထုစည်းရုံးရေးမှူးသည် ကျေးရွာခေါင်းဆောင်များအား ကျေးရွာအချက်အလက်များကို မေတ္တာရပ်ခံ၍ တောင်းခံရသည်။ ဤအချက်အလက်များကို စီမံကိန်းဓိတ်ဆက်အစည်းဝေးမတိုင်မီတောင်းခံရမည်။ စီမံကိန်းဓိတ်ဆက်အစည်းဝေးတွင် လူထုစည်းရုံးရေးမှူးသည် ဤအချက်အလက်များအား စစ်ဆေးပြီး မှန်ကန်အောင်ပြုလုပ်ရမည်။ ပြီးနောက်တွင် လူထုစည်းရုံးရေးမှူးမှ သတင်းအချက်အလက်ထံသို့ Tablets မှ တဆင့် ပြည့်သွင်းရမည်။

၈၇. ၇၅၈၃၉၃၇၈၄

ကျေးရွာခေါင်းဆောင်အမည် ပ.ထွန်းမြင့်အောင်	ကျေးရွာခေါင်းဆောင်၏ ဖုန်းနံပါတ် ၀၉-၄၄၀၆၆၆ ၄၃၆	လူထုစည်းရုံးရေးမှူး၏ အမည် ဒေါ်ရွှေစင်
ပြည်နယ်/တိုင်းဒေသကြီး/မณฑล/မြို့နယ် မကွေး	ပေါက်	ကျေးရွာအုပ်စု/ယာယား/တော/ကျေးရွာ အင်ပင်

ကာ လူဦးရေ

လူမျိုးစု	အိမ်ထောင်စုအရေအတွက်	ကိုးကွယ်သည့်ဘာသာ	အိမ်ထောင်စုအရေအတွက်
လူမျိုးစု (၁) ---ဗမာ---	၁၁၅	ဘာသာ (၁) ---ဗုဒ္ဓ---	၁၁၅
လူမျိုးစု (၂) -----		ဘာသာ (၂) -----	
လူမျိုးစု (၃) -----		ဘာသာ (၃) -----	
လူမျိုးစုရော အခြား		ဘာသာရော	
	အရေအတွက်		
သေဆုံးစွမ်းသူများ	၇		
သက်ကြီးရွယ်အိုများ (၆၅ နှစ် နှင့် အထက်)	၄၀		
စစ်ဘေးရှောင်	၀		

	အမျိုးသား (အရေအတွက်)	အမျိုးသမီး (အရေအတွက်)
လူဦးရေ		
လူမျိုးစု (၁)---ဗမာ---	၂၅၃	၂၈၆
လူမျိုးစု (၂)-----		
လူမျိုးစု (၃)-----		
အခြား		
အိမ်ထောင်ဦးစီး	၉၄	၂၁

၅၃၉

(ခ) အခြေခံအောက်အဖွဲ့ အဖွဲ့အစည်းများ

လူထုစည်းရုံးရေး	အမှတ်	ကျန်းမာရေး	အမှတ်	ဘာသာရေး အထောက်	အမှတ်
-----------------	-------	------------	-------	----------------	-------

	ခြစ်ပါ		ခြစ်ပါ	အအုံများ	ခြစ်ပါ
အထက်တန်းကျောင်း	<input type="checkbox"/>	ဆေးရုံ	<input type="checkbox"/>	စေတီ	<input checked="" type="checkbox"/>
အလယ်တန်းကျောင်း	<input type="checkbox"/>	ကျန်းမာရေးဌာန	<input type="checkbox"/>	ဘုန်းကြီးကျောင်း	<input checked="" type="checkbox"/>
မူလတန်းကျောင်း	<input checked="" type="checkbox"/>	ကျန်းမာရေးဌာနခွဲ	<input type="checkbox"/>	ဟိန္ဒူဘုရားကျောင်း	<input type="checkbox"/>
မူကြိုကျောင်း	<input type="checkbox"/>	ဆေးပေးခန်း	<input type="checkbox"/>	ခရစ်ယာန်ကျောင်း	<input type="checkbox"/>
အခြား	<input type="checkbox"/>	အခြား	<input type="checkbox"/>	ဗလီ	<input type="checkbox"/>
				အခြား	<input type="checkbox"/>
မှတ်ချက်		မှတ်ချက်		မှတ်ချက်	

(ဂ) ကျွမ်းကျင်သူများမှတ်တမ်း (ကျေးရွာတွင်နေထိုင်သော သို့မဟုတ် တခြားရွာမှလာရောက်သော ကျွမ်းကျင်သူများ)

	(၁) စာသင်ကျောင်း		(၂) ကျန်းမာရေး			(၃) လက်မှုပညာရှင်		
	ရွာတွင်နေထိုင်သူ	အခြားရွာမှလာသူ		ရွာတွင်နေထိုင်သူ	အခြားရွာမှလာသူ		ရွာတွင်နေထိုင်သူ	အခြားရွာမှလာသူ
မူလတန်းပြဆရာ/မ	<input checked="" type="checkbox"/>	<input checked="" type="checkbox"/>	ဆရာဝန်	<input type="checkbox"/>	<input type="checkbox"/>	လက်သမား	<input checked="" type="checkbox"/>	<input type="checkbox"/>
အထက်တန်းပြဆရာ/မ	<input type="checkbox"/>	<input type="checkbox"/>	လက်ထောက်ကျန်းမာရေးမှူး	<input type="checkbox"/>	<input type="checkbox"/>	ပန်းရံ	<input checked="" type="checkbox"/>	<input type="checkbox"/>
အလယ်တန်းပြဆရာ/မ	<input type="checkbox"/>	<input type="checkbox"/>	အမျိုးသမီးကျန်းမာရေးဆရာမ	<input type="checkbox"/>	<input type="checkbox"/>	လျှပ်စစ်ကျွမ်းကျင်၊ မီးသမား	<input checked="" type="checkbox"/>	<input type="checkbox"/>
မူကြိုဆရာ/မ	<input type="checkbox"/>	<input type="checkbox"/>	သားဖွားဆရာမ	<input checked="" type="checkbox"/>	<input type="checkbox"/>	ရေပိုက်သွယ်သူ	<input checked="" type="checkbox"/>	<input type="checkbox"/>
အခြား	<input type="checkbox"/>	<input type="checkbox"/>	ပြည်သူ့ကျန်းမာရေးလုပ်သား	<input type="checkbox"/>	<input type="checkbox"/>	စက်ပြင်ဆရာ	<input checked="" type="checkbox"/>	<input type="checkbox"/>
မှတ်ချက်			မှတ်ချက်			မှတ်ချက်		

(ဃ) ကျေးရွာသို့ ရောက်ရှိနိုင်သည့် လမ်းအခြေအနေ / ကျေးရွာတစ်ရွာသည် ၎င်း၏ ကျေးရွာအုပ်စုနှင့် ဆက်သွယ်ထားသော လမ်းအခြေအနေ (အောက်ပါတို့ကို ဝိုင်းပါ)

ကျောက်ကြမ်းလမ်း      ကတ္တရာလမ်း      ကွန်ကရစ်လမ်း      မော်တော်ဆိုင်ကယ်လမ်း  
 ကျောက်ခင်းလမ်း      မြေသားလမ်း      လူသွားလမ်း      အခြား \_\_\_\_\_

(င) ကျေးရွာဖွံ့ဖြိုးမှုစီမံချက်

- (၁) လူထုဗဟိုပြုစီမံကိန်းမစတင်မီ ဤကျေးရွာတွင်ကျေးရွာဖွံ့ဖြိုးမှု စီမံချက်ရှိခဲ့ပါသလား? ဝိုင်းပါ  
ရှိပါသည် / မရှိပါ / မသိပါ
- (၂) ရှိခဲ့ပါလျှင် ဤစီမံချက်ကို မည်သည့် ခုနှစ်တွင်ပြင်ဆင်ခဲ့ပါသနည်း? နှစ် ၂၀၁၆ / မသိပါ
- (၃) ဤစီမံချက်ကို မြို့နယ်မှအတည်ပြုခဲ့ပါသလား? ပြုခဲ့ပါသည် / မပြုခဲ့ပါ / မသိပါ

(စ) ခရီးအကွာအဝေး

- (၁) ဤကျေးရွာ၏ဗဟိုမှ ၎င်းကျေးရွာအုပ်စု၏ဗဟိုအထိ ခရီးမိုင်မည်မျှကွာဝေးသနည်း? မိုင် ၄ / မသိပါ
- (၂) ဤကျေးရွာမှ ၎င်းကျေးရွာအုပ်စုဗဟိုအထိ သွားလာရာတွင်ကြာမြင့်သည့်အချိန်။



မြောက်သွေ့ရာသီတွင်ကြာချိန် ၀၀:၂၀ ထော်လာဂီ/မော်တော်ဆိုင်ကယ်/ခြေလျင်/လား/မော်တော်ဘုတ်/  
အခြား: -----

မိုးရာသီတွင်ကြာချိန် ၀၁:၀၀ ထော်လာဂီ/မော်တော်ဆိုင်ကယ်/ခြေလျင်/လား/မော်တော်ဘုတ်/  
အခြား: -----

(ဆ) ပတ်ဝန်းကျင်ဆိုင်ရာ သဘာဝဘေးအန္တရာယ်

ဤကျေးရွာတွင် ရေကြီးခြင်းကဲ့သို့ သဘာဝဘေးအန္တရာယ်ကျရောက်မှုခြင်း ရှိပါသလား။

မရှိပါ  ရှိပါသည် ရှိလျှင်ဖော်ပြပါ ရေကြီးခြင်း

(ဇ) ကျေးရွာတွင် ဖွဲ့စည်းထားသော အဖွဲ့အစည်းများ

လူထုဗဟိုပြုစီမံကိန်းမတိုင်မီ ဤကျေးရွာတွင် ကျေးရွာဖွံ့ဖြိုးရေးအတွက် အစိုးရ (သို့) ရွာသားများကိုယ်တိုင် (သို့) စီမံကိန်းတစ်ခုခုမှ ဖွဲ့စည်းထားသည့် အဖွဲ့အစည်းများရှိပါသလား။

(၁) အုပ်ချုပ်ရေးအဖွဲ့

(၂) လူထုဗဟိုပြုစီမံကိန်းအဖွဲ့

(ဈ) အထွေထွေအုပ်ချုပ်ရေး ဦးစီးဌာန (GAD) မှ မှတ်တမ်းတင်ထားခြင်း

ဤကျေးရွာသည် အထွေထွေအုပ်ချုပ်ရေး ဦးစီးဌာန (GAD) မှ မှတ်တမ်းတင်ထားမှု ရှိပါသလား။

မရှိပါ  ရှိပါသည်

ကျေးရွာခေါင်းဆောင်

အမည် ဦးထွန်းမင်းအောင်

လက်မှတ် tu နေ့စွဲ ၂၉.၁၁.၂၀၁၇

လူထုစည်းရုံးရေးမှူး

အမည် ဒေါ်အောင်မင်း

လက်မှတ် Mwejin နေ့စွဲ ၂၉.၁၁.၂၀၁၇

**စီမံကိန်းအချိန်ဇယား (ပုံစံ-၂)**

ပုံစံ ၀-၂ - စီမံကိန်းစက်ဝန်းအချိန်ဇယား (PC ၇)

လုပ်ငန်းများ သက်ဆိုင်ရာလူထုစည်းရုံးရေးမှူး/လက်ထောက်နည်းပညာမှူးများမှ စီမံကိန်းစက်ဝန်းအဆင့်တစ်ခုစီပြီးစီးတိုင်း ကျေးရွာနှင့် ကျေးရွာအုပ်စုအတွက် ဤပုံစံကို ဖြည့်သွင်းရမည်။

စည်းရုံးရေးမှူး/ဝန်ထမ်း အမည် - **ဒေါ်စွေစင်**

နေ့စွဲ  စက်ဝန်းအားအမှတ်ခြစ်ပါ  စက်ဝန်း(၁)  စက်ဝန်း(၂)  စက်ဝန်း(၃)  စက်ဝန်း(၄)

ပြည်နယ်/တိုင်း **မကွေး**၊ မြို့နယ် **ပေါက်**၊ ကျေးရွာအုပ်စု **ပာမားတော်**၊ ကျေးရွာ **အင်ပင်**

စီမံကိန်းထောင်ရွက်မှုအဆင့်များ	နေ့စွဲ		အစည်းအဝေးတွင်တက်ရောက်သူအရေအတွက်			
	စတင်သည့်နေ့	ပြီးဆုံးသည့်နေ့	အမျိုးသားအရေအတွက်	အမျိုးသမီးအရေအတွက်	အိမ်ထောင်စုအရေအတွက်	လူမျိုးစုတက်ရောက်သူအရေအတွက်နှင့် လူမျိုးစုအမည်
၁။ ကျေးရွာစီမံကိန်း ပိတ်ဆက်အစည်းအဝေး	၃၄.၁၁.၁၇	၃၄.၁၁.၁၇	၃၅	၃၅	၆၀	၆၀   မမာ
၂။ ကျေးရွာဖွံ့ဖြိုးရေး စီမံချက်ရေးဆွဲခြင်းအစည်းအဝေး	၃၀. ၁၁.၁၇	၃၀.၁၁. ၁၇	၃၄	၃၂	၅၆	၅၆   မမာ
၃။ ကျေးရွာအုပ်စု လုပ်ငန်းဆုံးဖြတ်ချက်ချသည့်အစည်းအဝေး	၈.၁၂.၁၇	၈.၁၂.၁၇	၅၃	၃၇	၉၀	၉၀   မမာ
၄။ မြို့နယ်အဆင့် စီမံကိန်းရေးဆွဲရေးနှင့် အကောင်အထည်ဖော်ရေးကော်မတီ၏ စီမံကိန်း သုံးသပ်မှုအစည်းအဝေး	၇၈.၁၇.၁၇		မရှိ	မရှိ	မရှိ	မရှိ
၅။ မြို့နယ် စီမံကိန်းရေးဆွဲရေးနှင့် အကောင်အထည်ဖော်ရေး ကော်မတီ၏ဆုံးဖြတ်မှုကို ရွာသို့ အသိပေးအကြောင်းကြားသည့် အစည်းအဝေး	၁၁. ၇. ၁၈	၁၁.၇.၁၈	၅၀	၅၀	၅၀	၅၀   မမာ
၆။ စီမံကိန်းလုပ်ငန်းခွဲစီမံချက်ရေးဆွဲခြင်းအစည်းအဝေး						
၆.၁။ စီမံကိန်းလုပ်ငန်း အကောင်အထည်ဖော်						

ရေးအစီအစဉ် ရေးဆွဲခြင်း						
၆.၂။ ဝယ်ယူရေးအစီအစဉ် ရေးဆွဲခြင်း						
၆.၃။ ဘဏ္ဍာရေးကုန်ကျမှု လျာထားအစီအစဉ် ရေးဆွဲခြင်း						
၆.၄။ ပြင်/ထိန်းအစီအစဉ် ရေးဆွဲခြင်း						
၇။ စီမံကိန်းလုပ်ငန်းခွဲ တိုးတက်မှု စောင့်ကြည့်အစည်းအဝေး						
၇.၁။ အစည်းအဝေး ပထမအကြိမ်						
၇.၂။ အစည်းအဝေး ဒုတိယအကြိမ်						
၇.၃။ အစည်းအဝေး တတိယအကြိမ်						
၈။ စီမံကိန်းလုပ်ငန်းခွဲ အပြီးသတ်စစ်ဆေးခြင်းအစည်းအဝေး						
၉။ လူထုစစ်ဆေးပွဲအစည်းအဝေး						

၂၄။ ကျေးရွာဖွံ့ဖြိုးရေးဦးစီးဌာနအစဉ် (ပုံစံ-၃)

ပုံစံ - ၀ - ၃ ကျေးရွာဖွံ့ဖြိုးရေး ဦးစီးဌာနအစဉ် (Form PC 3)

လမ်းညွှန်ချက်။ အဆင့်(၃) ကျေးရွာဖွံ့ဖြိုးရေးအစဉ်အပေး ပြီးဆုံးသောအခါ ကျေးရွာစီမံကိန်း အထောက်အကူပြု ကော်မတီသည် လူထုစည်းရုံးရေးမှူးအကူအညီဖြင့် ဤပုံစံကိုပြည့်စုံအောင် ဖြည့်သွင်းရမည်။	
လူထုစည်းရုံးရေးမှူး/ဝန်ထမ်း အမည် - <u>ဒေါ်ရွှေဝင်းမြင့်</u>	
နေ့စွဲ <u>၁၀. ၇. ၂၀၁၇</u>	စက်ဝန်းအား အမှတ်ခြစ်ပါ (✓) <input type="checkbox"/> စက်ဝန်း(၀) <input checked="" type="checkbox"/> စက်ဝန်း(၂) <input type="checkbox"/> စက်ဝန်း(၃) <input type="checkbox"/> စက်ဝန်း(၄)
မြည်နယ်/တိုင်း <u>မကွေး</u>	မြို့နယ် <u>ပေါက်</u> ကျေးရွာအုပ်စု <u>ပာမားအက်</u> ကျေးရွာ <u>အင်ပင်</u>

က။ အခက်အခဲအတားအဆီးများအားဆွေးနွေးခြင်း - ယခုလက်ရှိအခြေအနေတွင် ဤကျေးရွာဖွံ့ဖြိုးတိုးတက်ရေးအတွက် အဓိက အခက်အခဲအတားအဆီးများသည် မည်သည်များဖြစ်ပါသနည်း။ (အမျိုးသား/သမီး အနည်းဆုံးအခက်အခဲ ၅ ခုစီဖော်ပြပါ)

အမျိုးသား အဖွဲ့မှ တင်ပြသောအခက်အခဲအတားအဆီးများ		အမျိုးသမီး အဖွဲ့မှတင်ပြသောအခက်အခဲအတားအဆီးများ	
၁	ကျောင်းဆောင်မကောင်းသဖြင့် ဖြစ်ပျက်မှု အခက်အခဲရှိပါသည်။	၁	မိုးတွင်းကာလတွင် သွားလာရေး အခက်အခဲ ရှိပါသည်။
၂	ဆေးပေးခန်းမရှိသဖြင့် ကျန်းမာရေး အခက်အခဲရှိပါသည်။	၂	ဆေးပေးခန်းမရှိသဖြင့် ကျန်းမာရေး အခက်အခဲရှိပါသည်။
၃	မီးမရှိသဖြင့် သွားလာရေး အခက်အခဲ ရှိပါသည်။	၃	မီးမရှိသဖြင့် သွားလာရေး အခက်အခဲ ရှိပါသည်။
၄	စာကြည့်တိုက်မရှိသဖြင့် အသိပညာနည်းပါးသည့် အခက်အခဲရှိပါသည်။	၄	အသိပညာ၊ စာပေတရား နည်းပါးသည့် အခက်အခဲ ရှိပါသည်။
၅		၅	အလုပ်အကိုင်မရှိသဖြင့် စီးပွားရေး ကျပ်တည်းသည့် အခက်အခဲရှိပါသည်။
၆		၆	အောင်ဆောင်မကောင်းသဖြင့် ပညာမင်ကြားကွာတွင် အခက်အခဲရှိပါသည်။
၇		၇	ရွာတွင် မိုးချောင်း ရေဝင်သည့် အခက်အခဲ ရှိပါသည်။
၈		၈	
၉		၉	

၁၀		၁၀	
၁၁			
၁၂		၁၂	

ခ။ မှော်မှန်းခြင်း - နောင်လာမည့် ( ၅ ) နှစ် အတွင်း ကျေးရွာဖွံ့ဖြိုးရေး မှော်မှန်းလျာထားချက်များအား တင်ပြပါ။

အမျိုးသားအဖွဲ့မှ တင်ပြသောမှော်မှန်းချက်များ		အမျိုးသမီးအဖွဲ့မှ တင်ပြသောမှော်မှန်းချက်များ	
၁	ရွာချင်းဆက်၊ ရွာတွင်းလမ်း၊ မြွှား၊ ကောင်းမွန်လာမည်။	၁	အင်ပင်ရွာ မှ အင်ပင်လမ်း၊ ခွဲအထိမြေ နီလမ်း၊ မြွှားမွှား၊ ပါသည်။
၂	အောင်ကျောင်းဆောင်တိုးချဲ့ကောင်း မွန်လာမည်။	၂	ဆေးပေးခန်း၊ ဂူ၊ ဂူ၊ မြွှားမွှား၊ ပါသည်။
၃	ဆေးပေးခန်းအောင်တည်ဆောက်နိုင် မည်ကို မြွှားမွှား၊ ပါသည်။	၃	လှယ်စစ်ဖိ၊ ဂူ၊ ဂူ၊ မြွှားမွှား၊ ပါသည်။
၄	လှယ်စစ်ဖိ၊ ဂူ၊ ဂူ၊ မြွှားမွှား၊ ပါ သည်။	၄	စာကြည့်တိုက်၊ ဂူ၊ ဂူ၊ မြွှားမွှား၊ ပါသည်။
၅	စာကြည့်တိုက်အောင်တည်ဆောက်ရန် မြွှားမွှား၊ ပါသည်။	၅	အကယ်အကိုင်၊ ဂူ၊ ဂူ၊ မြွှားမွှား၊ ပါသည်။
၆	စမ္မတကျေးကျောင်းတည်ဆောက်ရန် မြွှားမွှား၊ ပါသည်။	၆	မူလတန်းကျောင်းဆောင်ကောင်းမွန်စေရန် မြွှားမွှား၊ ပါသည်။
၇	မူလတန်း၊ မူကြိုကျောင်းအောင်တည်ဆောက် ဖို့၊ မြွှားမွှား၊ ပါသည်။	၇	အင်ပင်ချောင်း၊ ကျေးကတ၊ ဂူ၊ ဂူ၊ မြွှားမွှား၊ ပါသည်။
၈		၈	
၉		၉	
၁၀		၁၀	

ဂ။ လူထုစီမံကိန်း၏ လာမည့် (၄) နှစ်အတွက် အကျုံးဝင်သော ဦးစားပေး ဖွံ့ဖြိုးတိုးတက်မှု လုပ်ငန်း အစီအစဉ်များအားဖော်ပြပါ။

အဆင့်	ကျေးရွာအတွက် ဦးစားပေး ဖွံ့ဖြိုးတိုးတက်မှု လုပ်ငန်းစဉ်များ	အဆိုပြုသူ (အမျိုးသားများ/ အမျိုးသမီးများ/အမျိုးသား+ အမျိုးသမီး)	ခန့်မှန်းကုန်ကျ စရိတ်	အကျိုးခံစားခွင့်ရှိသူ ခန့်မှန်းခြေ အရေအတွက်
၁	ရွာတွင်းကျောက်ချွက်ခြင်း	အမျိုးသား + အမျိုးသမီး	57,000,000	၅၃၉
၂	မီးကြို၊ မီးတိုင်ပြု လုပ်ငန်း	အမျိုးသား + အမျိုးသမီး	49,000,000	၅၃၉
၃	ရွာတွင်းဆွက်ခြေကပ်ပြုလုပ်ခြင်း	အမျိုးသား + အမျိုးသမီး	12,000,000	၅၃၉
၄	ဆေးပေးဆန်တက်ဆောင်ခြင်း	အမျိုးသား + အမျိုးသမီး	9,000,000	၅၃၉
၅	ရွာတွင်းကျောက်ပြုလုပ်ခြင်း	အမျိုးသမီး	35,000,000	၅၃၉
၆	မူလတန်းကျောင်းပြုပြင်ခြင်း	အမျိုးသား + အမျိုးသမီး	4,000,000	၅၃၉
၇				
၈				
၉				
၁၀				
၁၁				
၁၂				

ဃ။ လူထုစီမံကိန်း၏ လာမည့် (၄) နှစ်အတွက် အကျုံးမဝင်သော ဦးစားပေး ဖွံ့ဖြိုးတိုးတက်မှု လုပ်ငန်း အစီအစဉ်များအားဖော်ပြပါ။

အဆင့်	ကျေးရွာအတွက် ဦးစားပေး ဖွံ့ဖြိုးတိုးတက်မှု လုပ်ငန်းစဉ်များ	အဆိုပြုသူ (အမျိုးသားများ/ အမျိုးသမီးများ/အမျိုးသား+ အမျိုးသမီး)	အခန်းကဏ္ဍ
၁	ဘုန်းကြီးကျောင်းအုတ်တင်တိုင်ပြုလုပ်ခြင်း	အမျိုးသား + အမျိုးသမီး	ဘာသာရေး
၂	ဓမ္မစာရုံးကျောင်းဆောက်ခြင်း	အမျိုးသား	ဘာသာရေး
၃			
၄			
၆			
၇			

ခေါင်းဆောင်၊ ကျေးရွာစီမံကိန်းအထောက်အကူပြုကော်မတီမှ အတည်ပြုသည်အမည် ဒီးကျော်ရွှေ လက်မှတ်  
ကျော် နေ့စွဲ 30.11.2017

ပုံစံ - ၀ - ၄ ကျေးရွာအုပ်စုစီမံကိန်းလုပ်ငန်းခွဲရွေးချယ်ခြင်းပုံစံ (Form PC 4)

လမ်းညွှန်များ စီမံကိန်းလုပ်ငန်းခွဲရွေးချယ်မှုအစည်းအဝေးပြီးနောက်တွင် ကျေးရွာအုပ်စု CF/TF တို့၏ အတည်ပြုရယူ၍ ကျေးရွာစီတောက်ကော်မတီမှ လက်မှတ်ရေးထိုးပြီး အလိုပါပုံအား ပြည့်စုံအောင်ပြည့်သွင်းရမည်။ ဤပုံစံအား ပြည့်စုံစွာပြည့်သွင်းပြီးပါက ကျေးရွာအုပ်စုဖွံ့ဖြိုးတိုးတက်ရေးစီမံချက်တွင် TPIIC သို့ ပေးပို့ရန်အတွက် နောက်ဆက်တွဲအဖြစ် ထားရှိရမည်။ CF မှ ကျေးရွာတစ်ရွာချင်းစီ၏ စီမံကိန်းလုပ်ငန်းခွဲဆိုင်ရာ အချက်အလက်များကို M15 သို့ ထည့်သွင်းရမည်။ (ယခုမှစီမံကိန်းလုပ်ငန်းခွဲ ဟုလုပ်ကိုင်သော ကျေးရွာများ ယပါပင်ပါ။)

ကျေးရွာစည်းရုံးရေးမှူး/လန်ထမ်းအမည် ခေါ်ရွှေဦး | ခေါ်ရွှေ ခါး ခြေ

နေ့စွဲ ၂၀၁၈ ခု ဇူလိုင်လ ၁၀ ရက် | စက်ဝန်းအားအမှတ်ခြစ်ပေးပါ။(✓)  စက်ဝန်း(၁)  မစက်ဝန်း(၂)  စက်ဝန်း(၃)  စက်ဝန်း(၄)  စက်ဝန်း(၅)

ပြန်နယ်/တိုင်း မကွေး | မြို့နယ် မည်ဂ | ကျေးရွာအုပ်စု အဘယျတော်

ကျေးရွာအမည်	ဆောင်ရွက်မည့် လုပ်ငန်းများ	အတိုင်းအတာ	ခန့်မှန်း တိုက်ရိုက် အကျိုးခံစားခွင့် ရှိသူများ	အဆိုပြုတင်ပြသူ	စီမံကိန်းမှ ထည့်သွင်းမှု	ကျေးရွာမှ ထည့်သွင်းမှု	အခြားထည့်သွင်းမှု (ခေါ်ပြပါ)	စုစုပေါင်း
ခြေ-မြေကုန်း	ဤကွင်းလမ်း	၃၅၀' x ၁၅၂'၀" x ၀'-၆"	၅၂၇	<input type="checkbox"/> ကျား <input type="checkbox"/> မ <input type="checkbox"/> ကျား+မ	၅၂၀၀၀၀			၅၂၀၀၀၀
နှစ်လမ်း	ဤကွင်းလမ်း	၅၀၀' x ၁၅၂'၀" x ၀'-၆"	၅၃၇	<input type="checkbox"/> ကျား <input type="checkbox"/> မ <input type="checkbox"/> ကျား+မ	၅၂၀၀၀၀			၅၂၀၀၀၀
ယောင် (မ)	ဤကွင်းလမ်း	၅၀၀' x ၁၅၂'၀" x ၀'-၆"	၆၇၄	<input type="checkbox"/> ကျား <input type="checkbox"/> မ <input type="checkbox"/> ကျား+မ	၅၂၀၀၀၀			၅၂၀၀၀၀
ယောင် (တ)	တံတား	၅၀' x ၁၅၂'၀" x ၁၅-၀"	၅၂၅	<input type="checkbox"/> ကျား <input type="checkbox"/> မ <input type="checkbox"/> ကျား+မ	၅၂၀၀၀၀			၅၂၀၀၀၀

ရာထူး ကျေးရွာအုပ်စု စီ/ထောက်ကော်မတီ ဥက္ကဋ္ဌ အမည် လက်မှတ် ရက်စွဲ  
ဦးစောကျော် | အမည် ၂၀၁၈ ခု ဇူလိုင်လ ၁၀ ရက်

(၄-ပုံစံ) ကျေးရွာအုပ်စုစီမံကိန်းလုပ်ငန်းခွဲရွေးချယ်ခြင်း



(၂) ကျေးရွာဒုတိယအကြိမ်အစည်းအဝေးမှတ်တမ်း

ကျေးရွာဒုတိယအကြိမ်အစည်းအဝေးမှတ်တမ်း

တက်ရောက်သူ

ကျား- 34 မ- ၇၇

အစည်းဝေးနေရာ

- အင်ပင်ကျေးရွာ - ရွာဦးကျောင်းမိမ္မာန

ဒီမင်တောင်စုပေါင်း - 56

ရက်စွဲ - 30.11.2027

အင်ပင်ကျေးရွာ ဒုတိယအကြိမ်အစည်းအဝေးကို ရွာဦးကျောင်းမိမ္မာန  
 တွင်ပြုလုပ်ခဲ့ပါသည်။ ဒုတိယအကြိမ်အစည်းအဝေးတွင် PRA (၆) ခု ချုံးဘာ  
 သွက်များအရ အမျိုးအစားအမျိုးအမိ၊ အသက်အခဲ၊ အသားအရောင်၊ အမျိုးမျိုးသွက်မှု  
 ဖွံ့ဖြိုးရေး လုပ်ငန်းစဉ်များကို ကျား-မရွဲ၍ စားကာ စီမံကိန်းလုပ်ငန်းစဉ်များကို  
 မဲပေးရွေးချယ်အသိပေးပါသည်။ ဤနေ့စဉ် ဣတိတ္ထကိစ္စများပေးကာ ကော်မတီဝင်များနေ့  
 တွင် အစားဆိုးဆန်နိုင်ရန်အတွက် ကျေးရွာလူထုအား မဲခနစ်နှင့် ရွေးချယ်အသိပေးပါသည်  
 ၎င်းအား အစားအသောက်များအကြောင်းနှင့် အကျိုးဝင်လုပ်ငန်း၊ အကျိုးမဝင်လုပ်င  
 များအကြောင်းကို ရှင်းလင်းပြောကြားပါသည်။ ကော်မတီဝင်များ ဧပြီ ၁၁ ဝန်ဝတ္တရားမှု  
 အကြောင်းကို ရှင်းလင်းပြောကြားပြီး အစည်းအဝေးကို ခြီးချုံးခဲ့ပါသည်။



(၃) ကျေးရွာအုပ်စုပထမအကြိမ်အစည်းအဝေးမှတ်တမ်း

ကျေးရွာအုပ်စုအစည်းဝေးမှတ်တမ်း

တက်ရောက်သူ	ကျား- ၄၆    မ- ၅၇
အစည်းဝေးနေရာ	- ဖြေဖြေကျေးရွာ၊ ဓမ္မာစုံ၊
နေ့စွဲ	- ၈.၁၃.၂၀၁၇

အိမ်တောင်စုပေါင်း - ၄၀.

သမားတော်အုပ်စု ၊ အုပ်စုအစည်းအဝေးကို ဖြေဖြေကျေးရွာ ရွာနီး ကျောင်းဓမ္မာစုံတွင် နေ့လည် ၁၂ နာရီတွင် ကျင်းပခဲ့ပါသည်။ ဦးရွာသမားတော် အုပ်စု ၊ အုပ်စုအုပ်ချုပ်ရေးမှူး ဦးဆောင်၍ အဖွင့်အမှာစကားပြောကြားပါသည်။ ၎င်းနောက် လူထုဗဟိုပြု စီမံကိန်းမှ ဆောင်ရွက်ကြီးကြပ်ရေးကော်မတီဝန်ထမ်း ဆရာ ဦးကျော်မိုးဝေမှ စီမံကိန်းနှင့်ပတ်သက်သည့် အကြောင်းအရာများကို ရှင်းလင်းပြောကြားခဲ့ပါသည်။ ဆိုနောက် အုမ လူထုစည်းရုံးရေးမှူးမှ အုပ်စုစီရင်စီရင်မှု ကျား - ၁ ၊ မ- ၁ ကို မဲစနစ်နှင့်ရွေးချယ်ရာ ဦးကျော်မိုးဝေ၊ ဒေါ်ဝါဝါဖြင့် အားရွေးချယ် နိုင်ခဲ့ပါသည်။ ဘဏ္ဍာရေးကော်မတီဝင်များကိုလည်း မဲစနစ်ဖြင့်ရွေးချယ်ခဲ့ပါသည်။ ဝေဖန်ကြံပြု ကိုယ်စားလှယ်များကိုလည်း ရွေးချယ်ပေးနိုင်ခဲ့ပါသည်။ ငွေကြေးခွဲစာတွင် ကျေးရွာများမှ စီမံကိန်းလုပ်ငန်းစွဲများ အပိုက် ဝန်းစွဲများ မည်ဖြစ်ကြောင်း ယခင်ကတူညီမှု ၇ နှစ်ခွဲပါသည်။ အကယ်၍ လုပ်ငန်းစွဲများတွင် ဖိုလှော်ရွေးကွဲ နှိပ်ပါကလည်း ခွဲစာပျံ့စွဲများ မည်ဖြစ်ပါကြောင်း ယခင်ကတူညီမှု ၇ နှစ်ခွဲပါသည်။ ထို့အပြင် အစည်းအဝေးကို အောင်မြင်စွာပြီးဆုံးခဲ့ပါသည်။

၂၇။ ကဏ္ဍအလိုက်ဦးစားပေးဖွံ့ဖြိုးရေးလုပ်ငန်းစဉ်များ

နောက်ဆက်တွဲ (၄) ခြားနားသော အပိုင်းများအတွက် ဦးစားပေးဖွံ့ဖြိုးရေးလုပ်ငန်းစဉ်

အနှစ်ချုပ်

မူရင်းအား VPSC တွင်ထားရှိရမည်။ အခြားဌာနများနှင့် ညှိနှိုင်းဆောင်ရွက်နိုင်ရန်အတွက် မိတ္တူအား TPIC သို့ ပို့ရပါမည်။ MIS Data အနေဖြင့် သွင်းရန်မလိုအပ်ပါ။

	အဆင့်	လုပ်ငန်း	မည်သူ ဦးစားပေးလဲ	ကျေးရွာတာဝန်ခံ (သို့) အုပ်စု	ပြင်ပမှ မည်သူထောက်ခံမလဲ
အခြေခံအဆောက်အအုံ	၁	ဘုန်းကြီးကျောင်းအုတ်တံတိုင်းပြုပြင်ခြင်း	ကျား+မ		
	၂	ဓမ္မစကားကျောင်းဆောင်ဆောက်လုပ်ခြင်း	ကျား		
	၃				
	၄				
	၅				
အသက်မွေးဝမ်းကျောင်း/ စိုက်ပျိုးရေး	၁				
	၂				
	၃				
	၄				
	၅				
ကျန်းမာရေးနှင့် အာဟာရ	၁				
	၂				
	၃				
	၄				
အခြား	၁				
	၂				
	၃				
	၄				
	၅				

၂၈။ ကျေးရွာဖွံ့ဖြိုးရေးအစီအစဉ်ဆောင်ရွက်မှုမှတ်တမ်းဓာတ်ပုံများ



ပထမအကြိမ် ကျေးရွာစီမံကိန်းမိတ်ဆက်အစည်းအဝေးဆောင်ရွက်မှုမှတ်တမ်းဓာတ်ပုံ



ပထမအကြိမ် ကျေးရွာစီမံကိန်းမိတ်ဆက်အစည်းအဝေးဆောင်ရွက်မှုမှတ်တမ်းဓာတ်ပုံ



ကျေးရွာဖွံ့ဖြိုးရေးလုပ်ငန်းစဉ်များ ရွေးချယ်ရန် ဆွေးနွေးမှုမှတ်တမ်းခါတ်ပုံ



## လူထုဗဟိုပြုစီမံကိန်း

ကျေးလက်လူထုအခြေပြု ၊ ဖွံ့ဖြိုးမှုကိုတိုးရှေးရှု

လူထုဗဟိုပြုစီမံကိန်းရုံး၊ အင်းတော (တောင်စု)၊ ပေါက်မြို့နယ်၊ မကွေးတိုင်းဒေသကြီး။  
ရုံးဖုန်း-၀၆၂၄၅၃၅၈

[www.cdd.drdmyanmar.org](http://www.cdd.drdmyanmar.org)