

ပြည်ထောင်စုသမ္မတ မြန်မာနိုင်ငံတော် အစိုးရ  
စိုက်ပျိုးရေး၊ မွေးမြူရေးနှင့် ဆည်မြောင်း ဝန်ကြီးဌာန  
ကျေးလက်ဒေသဖွံ့ဖြိုးတိုးတက်ရေး ဦးစီးဌာန  
မြောင်မြို့နယ်



လူထုဗဟိုပြုစီမံကိန်း ( တတိယနှစ် စက်ဝန်း )

National Community Driven Development Project

(NCDDP)



ကျေးရွာဖွံ့ဖြိုးရေးအစီအစဉ်

Village Development Plan (VDP)

ရေလဲကုန်းကျေးရွာ

ရေလဲကုန်းကျေးရွာအုပ်စု

၂၀၂၀ ဇူလိုင်လ ၂၀၁၇

မာတိကာ

- ၁။ မြို့နယ်မြေပုံ
- ၂။ ကျေးရွာမြေပုံ ( တည်နေရာ )
- ၃။ အုပ်စုတွင်ပါဝင်သော ကျေးရွာများစာရင်း
- ၄။ ကျေးရွာအခြေခံအချက်အလက်များ ( ကျေးရွာသမိုင်းကြောင်း )
- ၅။ လူထုပူးပေါင်းပါဝင်သော လူမှုဆန်းစစ်ခြင်းနှင့် အကဲဖြတ်ခြင်းလုပ်ငန်းစဉ်( PSA / PRA ) အကျဉ်းချုပ်ဇယား
- ၆။ ကျေးရွာဖွံ့ဖြိုးရေးအစီအစဉ်အတွက်အသုံးပြုခဲ့သော PRA tools များနှင့် တစ်ခုချင်းစီအတွက်သုံးသပ်ချက်များ
- ၇။ ကော်မတီဝင်များရွေးချယ်ခြင်းနှင့် ကျေးရွာဖွံ့ဖြိုးရေး အစီအစဉ် ဆောင်ရွက်မှု မှတ်တမ်း ဓါတ်ပုံများ
- ၈။ ကျေးရွာအချက်အလက် ( ပုံစံ - ၁ )
- ၉။ စီမံကိန်းစက်ဝန်းအချိန်ဇယား ( ပုံစံ - ၂ )
- ၁၀။ ကျေးရွာဖွံ့ဖြိုးရေးဦးစားပေးအစီအစဉ် ( ပုံစံ - ၃ )
- ၁၁။ အစည်းအဝေးမှတ်တမ်းများ
- ၁၂။ ကဏ္ဍအလိုက်ဦးစားပေးဖွံ့ဖြိုးရေးလုပ်ငန်းစဉ်များ

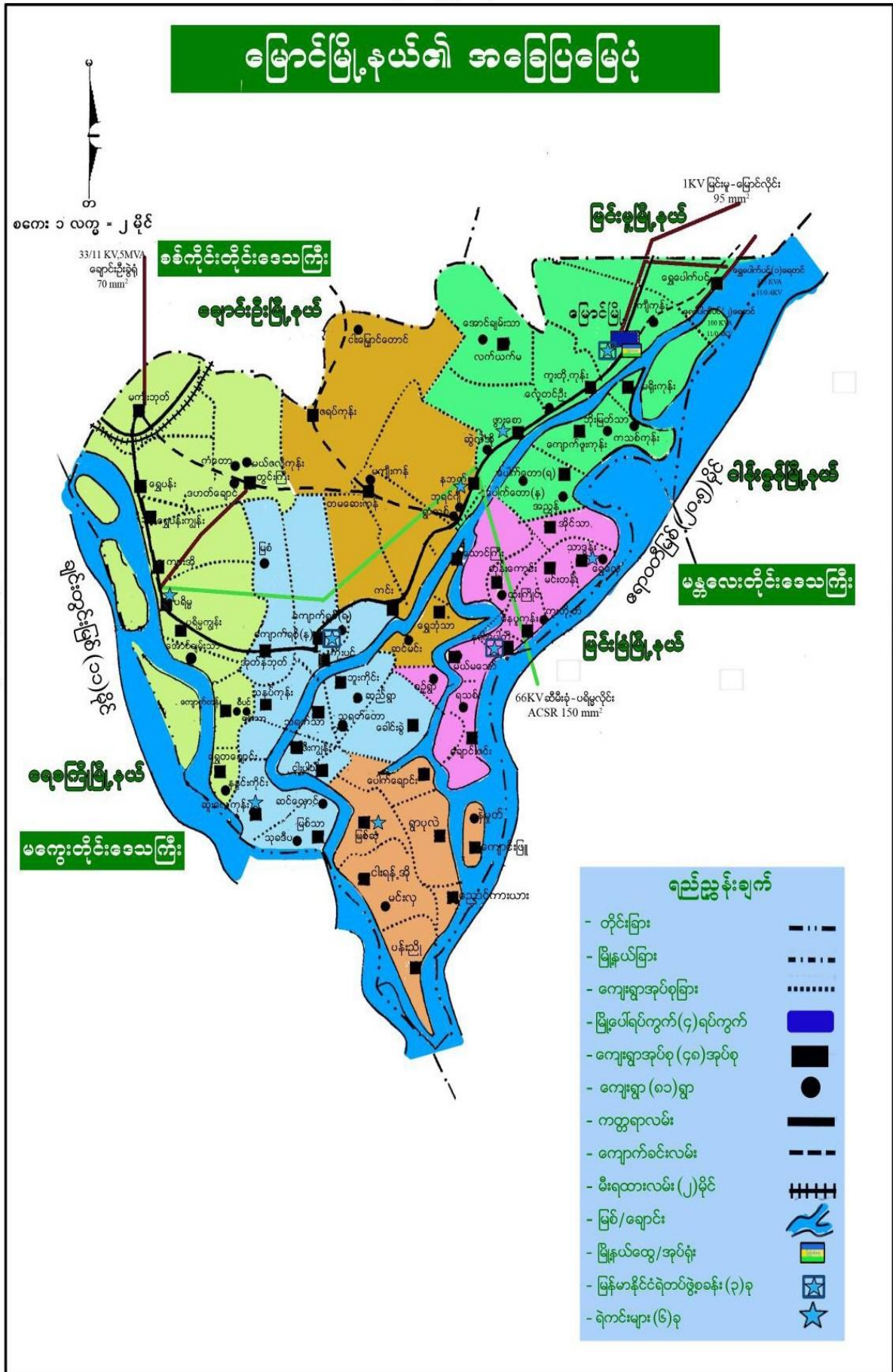



**၄။ ကျေးရွာအခြေခံအချက်အလက်များ**

ဇရပ်ကုန်းကျေးရွာသည် မြောင်မြို့မှ (၉) မိုင်ခန့်ကွာဝေးပြီး လွန်ခဲ့သော နှစ်ပေါင်း(၂၀၀) ခန့် မှ စတင်၍ ရွာတည်ခဲ့ပါသည်။ ရတနာပုံ နန်းတည်ထောင်ရန် ကျွန်းလုံးများကိုကျေးရွာဘေး မှ သယ်ယူ ခဲ့ကြောင်း ရှေးလူကြီး တို့ပြောကြားချက်အရသိရှိရပါသည်။ ရွာလယ်ခေါင်တွင် ဇရပ် ကြီး တဆောင် တည် ရှိနေခြင်း၊ ကုန်းမြင့်ပေါ်တွင် ရွာတည်ရှိနေခြင်းကို အစွဲပြု၍ဇရပ်ကုန်း ဟု ခေါ်တွင် ခဲ့ပါသည်။ ဇရပ်ကုန်းကျေးရွာ ၏ထူးခြားချက်မှာ သက္ကရာဇ် (၁၁၃၇) ခုနှစ်ခန့်က ဒေးဝန်း အကောက်ဝန် စာရေး နေမျိုးဇေယျ ကျော်သူ ဇနီးမောင်နှံ (မှတ်ချက်- ဒေးဝန်း အကောက် ဝန် စာရေးသည် သမီးအရွယ် ဇရပ်ကုန်းသူလေးကို လက်ထပ် ထိမ်းမြား ခဲ့သည်ဟုသိရှိရ ပါ သည်။) လောကပါလမြေစောင့်နတ် ရုပ်လည်း တည်ရှိပါသည်။လူဒါန်းခဲ့သော ကြေး ပိဿာ ချိန် (၁၀၀) ခန့်ရှိ ကြေး ခေါင်း လောင်းကြီး ရှိပါသည်။ အင်းဝခေတ်လက်ရာ ရွှေသိမ်တော် မြတ်စွာဘုရား တစ်ဆူကိုလည်း တည်ထား ကိုးကွယ် ထားပါသည်။ ဘုရား စေတီ ပုထိုးများ ဘုန်းတော်ကြီးကျောင်းများ ၊ပေါများ၍ ဘာသာတရား ကိုင်းရှိုင်း ကြပြီး တစ်ဦးနှင့် တစ်ဦး ရိုင်းပင်းကူညီကြပါသည်။

**ကျေးရွာတွင်းရှိ စုစုပေါင်းအိမ်ထောင်စု နှင့် လူဦးရေ**

အိမ်ထောင်စု	ကျား	မ	စုစုပေါင်း
၉၃၄	၂၀၃၂	၂၃၈၆	၄၄၁၈

**လူနည်းစုလူမျိုးစုအိမ်ထောင်စု**

အမျိုးအစား	အိမ်ထောင်စု	ကျား	မ	စုစုပေါင်း
ခရစ်ယာန်	၂	၅	၅	၁၀

**ထိခိုက်လွယ်အုပ်စု**

ထိခိုက်လွယ်အုပ်စု	အိမ်ထောင်စု	ကျား	မ	စုစုပေါင်း
သက်ကြီးရွယ်အို	၁၀၅	၄၅	၆၀	၁၀၅
အမျိုးသမီးဦးဆောင်	၁၉၀	-	၁၉၀	၁၉၀
မသန်စွမ်း	၁၁၀	၄၆	၆၄	၁၁၀
မြေယာမဲ့	၉၆	၄၃	၅၃	၉၆

**ကျေးရွာရှိအခြေခံ အဆောက်အအုံများ**

ပညာရေး	ခြံစံပါ	ကျန်းမာရေး	ခြံစံပါ	ဘာသာရေး	
အထက်တန်းကျောင်း		ဆေးရုံ		ဘုရား/စေတီ	✓
အလယ်တန်းကျောင်း	✓	ကျန်းမာရေးဌာန		ဘုန်းကြီးကျောင်း	✓
မူလတန်းကျောင်း	✓	ကျန်းမာရေးဌာနခွဲ	✓	ဟိန္ဒူဘုရားကျောင်း	
မူကြိုကျောင်း		ဆေးခန်း		ခရစ်ယာန်ဘုရားကျောင်း	
အခြား	ဘ.က	အခြား		ဗလီ	
မှတ်ချက်		မှတ်ချက်		မှတ်ချက်	
အလယ်တန်းကျောင်းခွဲ					

**အဓိကစီးပွားရေးလုပ်ငန်းများ**

စိုက်ပျိုးရေး	မွေးမြူရေး	အသေးစားစီးပွားရေး	အခြား
စပါး	ကြက်	ထွန်စက်	လက်လုပ်လက်စား
ပဲအမျိုးမျိုး	ဂက်	ချွေလှေ့စက်	ပြောင်းရွှေ့လုပ်သား
နှမ်း	နွား	ဈေးဆိုင်	
ဂျုံ	သိုး	လဘက်ရည်ဆိုင်	
ဖရဲ	ဆိတ်	ကွမ်းဆိုင်	

**ကျေးရွာတွင်းအဓိက ပိုင်ဆိုင်မှုများ**

ကျေးရွာပိုင်ဆိုင်မှုများ	စိုက်ပျိုးရေး	စားကျက်မြေ	သစ်တောမြေ	သဲ/ကျောက်ရရှိမှု	ရေတွင်း/ရေကန်	စက်ရေကန်
အရေအတွက်	၆၉၆၉.၈၇ ဧက	-	၁၂ ဧက	ရှိ	၆၈	၂
ကျေးရွာပိုင်ဆိုင်မှုများ	ကား	ထော်လာဂျီ	စပါးကြိတ်စက်	ချွေလှေ့စက်	ပဲခွဲစက်	ဈေးဆိုင်
အရေအတွက်	၁၅	၁၀	၂	၂၅	၁၀	၂၃

ကျေးရွာအတွင်းအခြားပိုင်ဆိုင်မှုများ

ကျေးရွာပိုင်ဆိုင်မှုများ	ရေတင်စက်	ထွန်	ထယ်	ကျွဲ	နွား
အရေအတွက်	-	၅၈၄	၅၅၂	-	၁၉၅၄
ကျေးရွာပိုင်ဆိုင်မှုများ	ဝက်	ဆိုင်ကယ်	ကျွမ်းကျင်လုပ်သား	လုပ်သား	လယ်ထွန်စက်
အရေအတွက်	၂၅၀	၆၅၀	၁၅	၁၅၀၀	၆၆

အခြားကျေးရွာရှိအသုံးပြုနိုင်သော အရင်းအမြစ်/အချက်အလက်များ

အရင်းအမြစ်	ဆေးခန်း	အလက/အထက/အမက	ဈေး	ကျွမ်းကျင်လုပ်သား	လုပ်သား	မြေတူးစက်	လမ်းကြိုစက်
အရေအတွက်	၁	၂	-	၆	၅၀၀	-	-

၅။ လူထုပူးပေါင်းပါဝင်သော လူမှုဆန်းစစ်ခြင်းနှင့် အကဲဖြတ်ခြင်း လုပ်ငန်းစဉ်(PSA/PRA) အကျဉ်းချုပ်

စဉ်	အကြောင်းအရာ	ရက်စွဲ	ဦးတည်အုပ်စု	တက်ရောက်သူ			အဓိက ဆွေးနွေးချက်များ
				ကျား	မ	ပေါင်း	
၁	ကျေးရွာလူမှုရေးပြနှင့် သယံဇာတ (social map/ Resource map)	၂၀၁၇.၀၉.၂၃	ကျေးရွာလူထု	၂၂၀	၂၆၀	၄၈၀	အိမ်များ၊ အခြေခံအဆောက်အအုံများ၊ လမ်းပန်းဆက်သွယ်ရေး၊ လယ်ယာမြေများ၊ မြစ်ချောင်းများ၊

၂	လူမှုစီးပွားအဆင့် သတ်မှတ်ခြင်း (Wealth Ranking)	.၂၁.၉.၂၀၁၇	ကျေးရွာ လူထု	၂၂၀	၂၆၀	၄၈၀	ကျေးရွာလူမှုစီးပွား၊အုပ်စုများ ခွဲခြားသတ်မှတ်နိုင်ရေး အတွက်အခြေခံစံနှုန်းများ သတ်မှတ်ခြင်း
၃	ရာသီခွင်ပြက္ခဒိန် (seasonal calendar)	.၂၁.၉.၂၀၁၇	ကျေးရွာ လူထု	၂၂၀	၂၆၀	၄၈၀	ရာသီဥတုစိုက်ပျိုးသီးနှံများ၊ ဝင်ငွေထွက်ငွေ၊မွေးမြူရေး လုပ်ငန်းများ၊ပညာရေး၊ ပွဲတော်များ၊ ရွှေ့ပြောင်းလုပ်သား
၄	အမျိုး/သမီး ပိုင်ဆိုင်မှု ပြဇယား (Accesses and Control)	.၂၁.၉.၂၀၁၇	ကျေးရွာ လူထု	၂၂၀	၂၆၀	၄၈၀	အမျိုးသား/သမီး တို့၏ အရင်းအမြစ်အပေါ် မည်သူ ကပိုင်၍ အသုံးပြုနေကြသည်ကို ဖော်ထုတ်ခြင်း။
၅	အဖွဲ့အစည်းချိတ် ဆက်မှု (Venn Diagram)	.၂၁.၉.၂၀၁၇	ကျေးရွာ လူထု	၂၂၀	၂၆၀	၄၈၀	ကျေးရွာတွင်းအဖွဲ့အစည်းမ ျားကျေးရွာ ဖွံ့ဖြိုးရေး အတွက်မည်သည့် အဖွဲ့ များချိတ်ဆက်လုပ် ကိုင်မှု
၆	ပင့်ကူအိမ် ကွန်ယက် (Spider Web)	.၂၁.၉.၂၀၁၇	ကျေးရွာ လူထု	၂၂၀	၂၆၀	၄၈၀	အမျိုးသားနှင့်အမျိုးသမီး များ တန်းတူအခွင့်အရေး ရရှိမှုနှင့် မရရှိသည့် အကြောင်းအရင်းများ
၇။	အခက်အခဲများအ ားဖော်ထုတ် ခြင်း အမျိုးသား	.၂၁.၉.၂၀၁၇	ကျေးရွာ လူထု	၂၂၀	၂၆၀	၄၈၀	ဆွေးနွေးထားသောအခက် အခဲလုပ်ငန်းစဉ်များ
၈။	အခက်အခဲများ အားဖော်ထုတ် ခြင်း အမျိုးသမီး	.၂၁.၉.၂၀၁၇	ကျေးရွာ လူထု	၀	၂၆၀	၂၆၀	ဆွေးနွေးထားသောအခက် အခဲလုပ်ငန်းစဉ်များ



၉။	ကျေးရွာ၏အနာဂတ်(၅)နှစ်စာမျှော်မှန်းချက်အမျိုးသား	.၂၈.၉.၂၀၁၇	ကျေးရွာလူထု	၂၂၀	၀	၂၂၀	ဆွေးနွေးခဲ့သောအခက်အခဲလုပ်ငန်းစဉ်များ အပေါ်အခြေခံ၍ အခြေခံအဆောက်အအုံ၊ အသက်မွေးဝမ်းကြောင်းဆိုင်ရာများ
၁၀။	ကျေးရွာ၏အနာဂတ်(၅)နှစ်စာမျှော်မှန်းချက်အမျိုးသမီး	.၂၈.၉.၂၀၁၇	ကျေးရွာလူထု	၀	၂၆၀	၂၆၀	ဆွေးနွေးထားသောအခက်အခဲလုပ်ငန်းစဉ်များအပေါ်အခြေခံ၍ အခြေခံအဆောက်အအုံ၊ အသက်မွေးဝမ်းကြောင်းဆိုင်ရာများ
၁၁။	ကျေးရွာဖွံ့ရေးလုပ်ငန်းစဉ်များရေးဆွဲခြင်း	.၂၈.၉.၂၀၁၇	ကျေးရွာလူထု	၂၂၀	၂၆၀	၄၈၀	အကျိုးပြုပြီးရေအကျိုးခံစားခွင့်နှင့်အဓိကလိုအပ်ချက်များပေါ်မူတည်၍ဆုံးဖြတ်သည်။
၁၂။	ကော်မတီများဖွဲ့စည်းခြင်း	.၂၉.၉.၂၀၁၇	ကျေးရွာလူထု	၂၂၀	၃၀၃	၅၂၃	ကော်မတီဝင်များရွေးခြင်း၊ ဖွဲ့စည်းခြင်း၊ တာဝန်များခွဲဝေခြင်း

၆။ လူထုပူးပေါင်းပါဝင်သော လူမှုဆန်းစစ်ခြင်းနှင့် အကဲဖြတ်ခြင်း လုပ်ငန်းစဉ်

က။ လူမှုရေးအခြေပြ သယံဇာတ အရင်းအမြစ်ပြမြေပုံ (social map/ Resource map)

ခ။ ချမ်းသာမှုအဆင့် ခွဲခြားခြင်း ( Wealth Ranking )

ဂ။ ကျား / မ ကဏ္ဍ (၁)၊ ပိုင်ဆိုင်မှုကို ခွဲခြမ်းစိတ်ဖြာခြင်း (Accesses and Control)

ဃ။ ကျား / မ ကဏ္ဍ (၂)၊ ဆိုင်ရာ ကွန်ယက်ချက်ဆက်မှု (Spider Web)

င။ ရာသီခွင် ပြက္ခဒိန် (seasonal calendar)

စ။ ဗင်းပုံစံ အသုံးပြု၍ အဖွဲ့အစည်းနှင့် ချိတ်ဆက်မှုများအား လေ့လာခြင်း (Venn Diagram)



- သောက်သုံးရေမှာရွာ၏တောင်ဘက်၃မိုင်ခန့်ဝေသောနဘက်ကျေးရွာအင်းထဲမှစက်ဖြင့်မောင်းတင်ရသည်။ရေပိုက်လိုင်းဖြစ်ကျေးရွာ၏တောင်ဘက်ရေကန်နှင့်မြောက်ဘက်ရေကန်များတွင် တင်ပြီးသွားရောက်ခပ်ယူ၍သောက်သုံးကြရသည်။(၁၀၀)ဖိုးလျှင်(၁၀)ဂါလင်ပုံဖြင့်၄ပုံးသာရရှိပြီးအလုပ်လုပ်နိုင်သည့်အချိန်များရေခပ်သယ်ယူရသောကြောင့်စီးပွားရေး၊လူမှုရေးနှင့်ပညာရေးများနောက်ကျလျက်ရှိသည်။လျှပ်စစ်ရေမော်တာဖြင့် ရေတင်ပို့ရန် အတွက် ဆောင်ရွက်ရန် ဆန္ဒ ရှိသော်လည်းရရှိသောရန်ပုံငွေဖြင့်အလုံလောက်ဖြစ်နေပါသည်။ (စီမံကိန်း ထောက်ပံ့ငွေဖြင့်11 KVAလိုင်း နှင့် Transper ဝယ်မရခြင်း)
- ကျေးရွာတွင်းတွင်နွမ်းပါးသူများနှင့်ချမ်းသာသောသူများရောနှောနေထိုင်ကြပြီးနွမ်းပါးသူများမှာရွာ၏ဘေးပတ်လည်တွင်အများဆုံးနေထိုင်ကြသည်။ဗုဒ္ဓဘာသာဝင်များအများဆုံးနေထိုင်ကြပြီး ခရစ်ယာန်ဘာသာဝင်အိမ်ထောင်(၂)စုသာရှိသည်။ရွာ၏တောင်ပိုင်းတွင်နေထိုင်ကြသည်။ တစ်ရွာလုံးဗမာလူမျိုးများဖြစ်ကြသည်။
- သဘာဝအရင်းအမြစ်အနေဖြင့်သဲကျောက်များရွာ၏အရှေ့ဘက်ပိုင်းသဲယာမြေနှင့်ကျောက်ကုန်းများတွင်ရနိုင်သည်။မြေအမျိုးအစားများမှာသဲမြေ၊မြေနက်မြေ(တနယ်)၂မျိုးရှိပြီးသဲမြေမှာမြေကောင်းဖြစ်ပြီးမြေနက်များမှာမြေညံ့များသာဖြစ်ကြသည်။
- ကျေးရွာတွင် အမကနှင့် အလက ဟူ၍ စာသင်ကျောင်းနှစ်ကျောင်းရှိပါသည်။ အမကကျောင်းတွင် ကျောင်းခြံစည်းရိုးမရှိခြင်းကြောင့် ကျောင်းသား/သူများ ကား၊ဆိုင်ကယ်၊ တိရစ္ဆာန် အန္တရာယ်များရှိနေပါသည်။တို့ကြောင့် ကျောင်းခြံစည်းရိုးကာရံရန် လိုအပ်ပါသည်။ အထက်တန်းပညာရေးအတွက် (၅)မိုင်ခန့်ဝေးသော နဘတ်ကျေးရွာသို့ သွားရောက်ပညာသင်ကြားနေရခြင်းကြောင့် ကျောင်းသားမိဘများအနေဖြင့် ကျောင်းသို့ ကားဖြင့်ပို့ဆောင်ပြီး ကုန်ကျစရိတ်များခြင်း၊ ကျောင်းသား/သူအချင်းချင်းရန်ဖြစ်မှာစိုးရိမ်ရခြင်းတို့ကြောင့် အထက်ကျောင်းဖွင့်လှစ်သင်ကြားနိုင်ရန် ကျောင်းဆောင်သစ် လိုအပ်နေပါသည်။
- ကျေးရွာတွင်းလမ်းများယခင်မိုးရွာလျှင်ဗွက်ထသောကြောင့် သွားလာရေးအဆင်မပြေပါ။ လူထုပဟိုပြုစီမံကိန်း ပထမနှစ် တွင် ကျေးရွာတွင်းလမ်းများဂျင်းခင်းသောကြောင့် ရာသီမရွေး သွားလာရေးအဆင်ပြေပါသည်။ စီမံကိန်းဒုတိယနှစ်တွင် လမ်းတိုင်းလျှပ်စစ်မီးတိုးချဲ့သွယ်တန်းခြင်းဆောင်ရွက်ခြင်းကြောင့် ညအချိန်တွင် လမ်းများမီးလင်းသောကြောင့် ညအချိန် သွားလာရေးအဆင်ပြေပါသည်။
- တိုးတက်ရန်လိုအပ်သောအချက်များမှာ-လျှပ်စစ်မီးအိမ်တိုင်းရရှိရန်၊ကလေးများအတွက်စာသင်ကျောင်းဆောင်တိုးချဲ့ရန်၊လျှပ်စစ်မော်တာဖြင့်အိမ်အရောက်ရေပိုက်လိုင်းတိုးချဲ့သွယ်တန်း၍ ရေမိတာတပ်ဆင်ရန်၊ရွာတွင်းလမ်းများကိုထပ်မံ၍အဆင့်မြှင့်တင်ရန်၊ကျောင်းဝန်းခြံစည်းရိုးကာရံခြင်း၊ရွာတွင်းလမ်းများရေနှုတ်မြောင်းအဆင်မြှင့်တင်ရန်၊ကျန်းမာရေးအနေဖြင့်ဆေးရုံးဆေးပေးခန်းများရရှိရန်၊မြေနက်များအတွက်စိုက်ပျိုးရေးရရှိရန်တွင်းကြီးမြစ်ရေတင်စီမံကိန်းမှရေမြောင်း တည်ဆောက်ခြင်းနှင့်အလုပ်အကိုင်အခွင့်အလမ်းများဖန်တီးပေးခြင်းဖြင့်ပိုမို၍တိုးတက်လာမည်ဖြစ်သည်။

**၆. (ခ)။ ချမ်းသာမှုအဆင့် ခွဲခြားခြင်း ( Wealth Ranking )**

အဆင့်	အခြေခံစံနှုန်းများ/ညွှန်းကိန်းများ	အိမ်ထောင်စု	ရာခိုင်နှုန်း
ချမ်းသာ	စိုက်ပျိုးမြေ(၄၀)ဧက၊ထွန်စက်၊နွား(၂)ကောင်၊ လိုက်ထရပ်ကား၊ တိုက်(အိမ်)	၁၀	၁ %
အလယ်အလတ်	စိုက်ပျိုးမြေ(၁၅)ဧက၊နွား(၂)ကောင် ပျဉ်ထောင်၊သွပ်မိုး(အိမ်)	၄၀၀	၄၃ %
နွမ်းပါး	စိုက်ပျိုးမြေ(၅)ဧက၊ နွား(၂)ကောင်၊ သွပ်မိုး ထရပ်ကား (အိမ်)	၄၇၄	၅၀ %
အနွမ်းပါးဆုံး	လက်လုပ်လက်စား ထန်းလက်မိုး၊ထန်းလက်ကား (အိမ်)	၅၀	၆ %
စုစုပေါင်း		၉၃၄	၁၀၀%

**ချမ်းသာမှုအဆင့် ခွဲခြားခြင်း ဆွေးနွေးသုံးသပ်ခြင်း**

- ကျေးရွာတွင် အနွမ်းပါးဆုံး အိမ်ထောင်စုမှာ ( ၅၀ ) ဖြစ်ပြီး၊ နွမ်းပါး အိမ်ထောင်စု ( ၄၇၄ ) စုရှိသည်။ လက်လုပ်လက်စားများ ဖြစ်ပြီး ပိုင်ဆိုင်မှုမြေဧက မရှိသောကြောင့် ဖြစ်သည်။
- စီမံကိန်းလုပ်ငန်းခွဲများ အစီအစဉ်ရေဆွဲရာတွင် ဆင်းရဲနွမ်းပါးသူများ ပါဝင်နိုင်သော အချိန်တွင် ရေးဆွဲပြီး ၎င်းတို့တင်ပြသော အကြံဉာဏ် လိုအပ်ချက်များကို အလေးထားစဉ်းစားပေးခြင်း။
- စီမံကိန်းလုပ်ငန်းခွဲများ အကောင်အထည်ဖော်ရာတွင်လည်း နွမ်းပါးသောသူများကို အလုပ်အကိုင် အခွင့်အလမ်းများ ရရှိစေခြင်းဖြင့် ကျေးရွာတွင် ဆင်းရဲနွမ်းပါးသူများ အဆင်ပြေကာ ကျေးရွာဖွံ့ဖြိုးတိုးတက်နိုင်ပါသည်။နွမ်းပါးသူများသည် တောင်သူလုပ်ငန်း၊ဖရဲ၊ သခွားခင်းများတွင်နေစားဖြင့်ဝင်ရောက်လုပ်ကိုင်ကြပါသည်။

၆. (ဂ)။ ကျား / မ ကဏ္ဍ (၁)၊ ပိုင်ဆိုင်မှုကို ခွဲခြမ်းစိတ်ဖြာခြင်း

ဆက်တိုင်းတို့၏အသုံးပြု၊ မြောင်းမြောင်းပယ်၊ လှော်ကုန်၊ ကျေးရွာအုပ်စု၊ လှော်ကုန်ကျေးရွာ၊  
သုံးစွဲမှုနှင့် ထိန်းချုပ်မှုဥပဒေများ၊  
၇၇၅ - ၁ - ၁ - ၂၀၁၇

သုံးစွဲမှု

အမျိုးသား	အမျိုးသမီး	အမျိုးသား + အမျိုးသမီး
Chain Saw တောင်သူသုံးပစ္စည်း လယ်ထွန်စက် သစ်တော လှည်း	အဝတ်ချုပ်စက်	ရေတွင်း၊ လယ်၊ ယာမြေ၊ ဆိုင်ကယ်၊ သစ်တော

ထိန်းချုပ်မှု

အမျိုးသား	အမျိုးသမီး	အမျိုးသား + အမျိုးသမီး
လယ်၊ ယာမြေ၊ ဆိုင်ကယ် သစ်တော၊ လယ်ထွန်စက် တောင်သူသုံးပစ္စည်းများ	အဝတ်ချုပ်စက် မွေကြေး ကျွန်းဆိုင်	လမ်း ရေ အိမ် တောင်တန်း

ပံ့ပိုးကူညီသူ  
ကျေးရွာအုပ်စု

ကျား / မ ကဏ္ဍ (၁)၊ ပိုင်ဆိုင်မှုကို ခွဲခြမ်းစိတ်ဖြာခြင်း ဆွေးနွေးသုံးသပ်ခြင်း

အမျိုးသားများ ကိုယ်တိုင် သုံးစွဲပြီး ကိုယ်တိုင်ထိန်းချုပ်သော အရင်းအမြစ်များမှာ ချိန်းဆော၊ တောင်သူသုံးပစ္စည်း၊ လယ်ထွန်စက်၊ သစ်တော၊ လှည်း စက်ကိရိယာများဖြစ်သည်။

အမျိုးသမီးတို့ ကိုယ်တိုင်သုံးစွဲပြီး ကိုယ်တိုင်ထိန်းချုပ်သော အရင်းအမြစ်များမှာ အဝတ်ချုပ်စက် စသည် အနည်းငယ်သာ ရှိပါသည်။

အမျိုးသား/အမျိုးသမီး အတူသုံးစွဲပြီး အတူထိန်းချုပ်သော အရင်းအမြစ်များမှာ ရေတွင်း၊ လယ်၊ ယာမြေ၊ ဆိုင်ကယ်၊ သစ်ပင် စသည်တို့ ဖြစ်ပြီး အရင်းအမြစ်များ အသုံးပြုမှုနှင့် ထိန်းချုပ်မှုတို့တွင် အမျိုးသားများသာ အဓိက ထိန်းချုပ်နေသောကြောင့် အမျိုးသမီးများ၏ ဆုံးဖြတ်ချက်များနှင့် ဆွေးနွေးမှုများတွင် နေရာပေးမခံရခြင်းများ ဖြစ်ပေါ်ကာ တဖြေးဖြေး အမျိုးသမီးများမှာ အမျိုးသားများအပေါ်သာ

မှီခိုနေခြင်းဖြစ်ပါသည်။ အမျိုးသမီးများ မှာ တဖြေးဖြေး အမျိုးသားများ၏ နောက်တွင်သာနေခြင်းဖြင့် အမျိုးသမီးများ၏ စွမ်းဆောင်ရည်များ လျော့နည်းလာနိုင်ပါသည်။

ထို့ကြောင့် အမျိုးသမီးများမှာ ကိုယ်ပိုင်အစွမ်းအစ ထုတ်သုံးခွင့် ပေးရန် နေရာပေးသင့်ပြီး၊ အမျိုးသားများမှ ကူညီကာ လက်တွဲခေါ်ဆောင်သင့်ပေသည်။

**၆. (ဃ)။ ကျား / မ ကဏ္ဍ (၂)၊ ဆိုင်ရာ ကွန်ယက်ချက်ဆက်မှု**

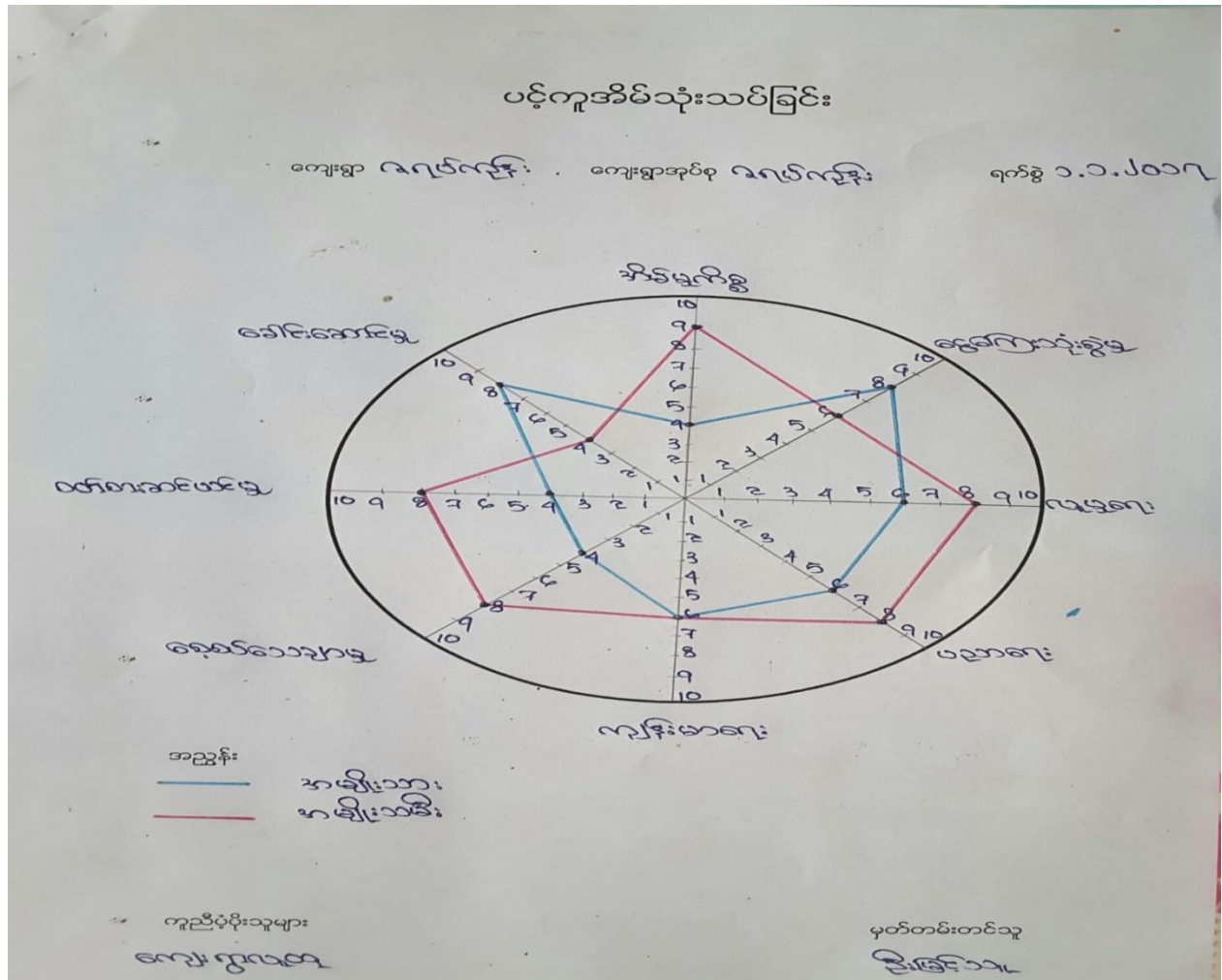

**ကျား / မ ကဏ္ဍ (၂)၊ ဆိုင်ရာ ကွန်ယက်ချက်ဆက်မှု ဆွေးနွေးသုံးသပ်ခြင်း**

ဇရပ်ကုန်းကျေးရွာတွင် ကျန်းမာရေးတွင် အမျိုးသား၊ အမျိုးသမီး တန်းတူညီစွာ ရှိနေကြပါသည်။ ကျေးရွာတွင် ကျန်းမာရေး စောက်ရှောက်မှု အနည်းငယ် ရှိသောကြောင့် တူညီလျက်ရှိပါသည်။

စေ့စပ်သေချာမှု ဝတ်စားဆင်ယင်မှု ပညာရေး၊ လူမှုရေး အိမ်မှုကိစ္စ များတွင် အမျိုးသမီး များမှ အားသာလျက်ရှိပါသည်။

ခေါင်းဆောင်မှု ငွေကြေးသုံးစွဲမှုများတွင် အမျိုးသားများမှ အားသာလျက်ရှိပါသည်။

အမျိုးသမီးများမှာ ဝင်ငွေမရသောလုပ်ငန်းများတွင် အားသာနေပြီး များသောအားဖြင့် အိမ်မှုကိစ္စများတွင် သာအားသာလျက်ရှိနေပြီး၊ အမျိုးသားများမှာ ဝင်ငွေရလုပ်ငန်းနှင့် အခွင့်အရေးများ ရရှိလျက်ရှိပါသည်။

ထို့ကြောင့် အမျိုးသမီးများအား ဝင်ငွေရလုပ်ငန်းများ ဖန်တီးပေးခြင်း ဆုံးဖြတ်ချက်ချပိုင်ခွင့်များနှင့် နေရာ ပေးမှုများကို အမျိုးသားများမှ လက်တွဲကူညီနိုင်မည်ဆိုပါက အမျိုးသမီးများ၏ စွမ်းဆောင်ရည်နှင့် အခွင့်အလမ်းများ ပိုမိုမြင့်တက်လာမည်ဖြစ်သည်။

၆. (c)။ ရာသီခွင် ပြက္ခဒိန်

ရာသီခွင်ပြက္ခဒိန် - ၁၉၉၆ ခုနှစ်၊ ဇူလိုင်လ - ဇူလိုင်လ၊ ၁၉၉၇ ခုနှစ်၊ ဇူလိုင်လ - ဇူလိုင်လ၊ ၁၉၉၈ ခုနှစ်၊ ဇူလိုင်လ - ဇူလိုင်လ

ရက်စွဲ ၁.၁.၂၀၁၇

ရက်စွဲ	အမျိုးသားအကျိုးအမြတ်	အမျိုးသမီးအကျိုးအမြတ်	အမျိုးသမီးအကျိုးအမြတ်	အမျိုးသမီးအကျိုးအမြတ်	အမျိုးသမီးအကျိုးအမြတ်	အမျိုးသမီးအကျိုးအမြတ်	အမျိုးသမီးအကျိုးအမြတ်	အမျိုးသမီးအကျိုးအမြတ်	အမျိုးသမီးအကျိုးအမြတ်	အမျိုးသမီးအကျိုးအမြတ်	အမျိုးသမီးအကျိုးအမြတ်	အမျိုးသမီးအကျိုးအမြတ်	အမျိုးသမီးအကျိုးအမြတ်	အမျိုးသမီးအကျိုးအမြတ်	အမျိုးသမီးအကျိုးအမြတ်
၁	ကုသိဉာဏ်														
၂	ရိုက်ကူးရေး														
၃	ဆွေးနွေးရေး														
၄	ဆောက်လုပ်ရေး														
၅	ရွှေ့ပြောင်းရေး														
၆	ပွဲစားများ														
၇	ဝင်ငွေရရှိရေး														

အမျိုးသမီးအကျိုးအမြတ် - ၂၀၀%

ရာသီခွင် ပြက္ခဒိန် ဆွေးနွေးသုံးသပ်ခြင်း

- ရာသီဥတုမှာ မိုးခေါင်ရေရှားပြီး နေအလွန်ပူကာ သောက်သုံးရေ ရှားပါးမှု ဖြစ်လျက်ရှိပါသည်။
- နွားကိုသာ အဓိကမွေးမြူပြီး သိုး၊ ဆိတ်၊ ဝက်စသည်ဖြင့် မွေးမြူကြသည်။ မိုးခေါင်ရေရှားသော နှစ်များတွင် အစာရေစာ ရှားပါးသောကြောင့် ရေဝင်အရပ်ဖြစ်သော ကျွန်းနဲ(ရေဝင်အရပ်) သို့ သွားကာ နွားများ၊ သိုးများ ကျောင်းကြရသည်။ ရာသီဥတု မမှန်သောနှစ်များတွင် နွားများမှာ ပေါင်ပုတ်၊ လက်ပုတ်နှင့် ခွာနာလျှာနာများ ဖြစ်တတ်ပါသည်။ မြို့နယ် တိမွေးကုနှင့် ချိတ်ဆက် ပြီး ဆေးကုသမှု ပြုလုပ်ရပါသည်။မွေးမြူရေးနည်းပညာသင်တန်းနှင့်ချေးငွေများလိုအပ်ပါသည်။
- မြေပဲကို အဓိကထား စိုက်ပျိုးကြသည်။ ဖရဲ၊ ငရုတ်၊ စပါးနှင့် ဂျုံ၊ ပဲအမျိုးမျိုးလည်း စိုက်ပျိုးကြသည်။ ရာသီဥတုပြင်းသော အချိန်တွင် စိုက်ပျိုးရေး အခက်အခဲကြောင့် ကုန်ကျစရိတ်များပြီး ဝင်ငွေထွက်ငွေ မျှတမှု မရှိပဲဖြစ်နေတတ်သည်။ မြေအမျိုးအစားမှာ နှစ်မျိုးရှိသည်။ ရွာအရှေ့ဘက်တွင် သဲယာမြေများ ဖြစ်ပြီး မြေကောင်းများဖြစ်ကြသည်။ ထိုမြေများတွင် မြေပဲကို အဓိကထား စိုက်ပျိုးပြီး ရံဖန်ရံခါ ဖရဲများလည်း စိုက်ပျိုးကြသည်။ ရွာ၏ အနောက်နှင့် တောင်ဘက်ပိုင်းတွင် မြေနက်များ ရှိသည်။ မြေအမျိုးအစား မကောင်းသောကြောင့် ဂျုံနှင့် ကုလားပဲကိုသာ စိုက်ပျိုးကြရသည်။ လုပ်ငန်းအားလပ်ချိန်များ တွင် ကျေးရွာတွင်းရှိ နွမ်းပါးသူများမှာ ချောင်းဦးမြို့နယ် မင်းတည်၊ မင်းခေါင်ကျေးရွာများသို့ သွားရောက်ကာ ဖရဲတော၊ သခွားတောများတွင် သွားရောက်လုပ်ကိုင်ကြရသည်။ ရေဝင်အရပ် ဖြစ်သော ကွန်းနဲသို့လည်း တပေါင်းတန်ခူးလများတွင်(မြေပဲပေါ်ချိန်) သွားရောက် လုပ်ကိုင် ကြရသည်။ သောက်သုံးရေအသုံးပြုရာတွင်လည်း ရွာတွင်းရေကန်သို့ သွားရောက်ဝယ်ယူ နေရသဖြင့် အဆင်ပြေမှုအားနည်းလျက်ရှိသည်။ စိုက်ပျိုးရေးနည်းပညာသင်တန်းနှင့် ချေးငွေများလိုအပ်ပါသည်။
- အမျိုးသားဦးစီးသောအိမ်ထောင်စုများမှာဝင်ငွေပိုများပြီးအမျိုးသမီးများမှာအလုပ်အကိုင်အခွင့် အလမ်းရှားပါးမှုနှင့်အိမ်မှုကိစ္စများသာလုပ်နေရသောကြောင့်ဝင်ငွေရလုပ်ငန်းများတွင်အားနည်း နေသည်။အမျိုးသားများနှင့်လုပ်အားတူညီစွာမလုပ်နိုင်သောကြောင့်ရှေ့ရိုးအယူအဆများကြောင့် ဖြစ်သည်။





**◆◆ ဇရပ်ကုန်းကျေးရွာ အမျိုးသား / အမျိုးသမီးများ၏ အခက်အခဲ ပြဿနာများ ◆◆**

**♣ အမျိုးသားများ တင်ပြသော အခက်အခဲပြဿနာများ ♣**

- ၁။ သောက်သုံးရေ အခက်အခဲ
- ၂။ ကျေးရွာခြင်းဆက်လမ်းများအကောင်းခြင်း
- ၃။ အထက်တန်းကျောင်းမရှိခြင်းနှင့် ကျောင်းခြံရိုးမရှိခြင်း
- ၄။ စိုက်ပျိုးရေးအတွက် ရေမရှိခြင်း
- ၅။ ကျေးရွာတွက်းဈေးမရှိခြင်း
- ၆။ ဆေးပေးခန်း အခက်အခဲ

**♥ အမျိုးသမီးများ တင်ပြသော အခက်အခဲ ပြဿနာများ ♥**

- ၁။ လမ်းများမကောင်းခြင်းကြောင့်သွားလာရေးခက်ခဲခြင်း
- ၂။ အထက်တန်းကျောင်း နှင့် အမက ကျောင်းခြံစည်းရိုးမရှိခြင်း
- ၃။ ဆေးပေးခန်းအခက်အခဲ
- ၄။ အိမ်တိုင်ယာရောက် ရေပေးခြင်းမရှိခြင်း
- ၅။ ဈေးငွေများလိုအပ်ခြင်း(မြစိမ်းရောင်)

**◆◆ ဇရပ်ကုန်းကျေးရွာ အမျိုးသား / အမျိုးသမီးများ တင်ပြသော မျှော်မှန်းချက်များ ◆◆**

**♣ အမျိုးသားများ တင်ပြသော မျှော်မှန်းချက်များ ♣**

- ၁။ သောက်သုံးရေသန့် အိမ်အရောက်ရရှိချင်
- ၂။ ကတ္တရာလမ်းများဖြင့် မြို့နယ်များသို့ အရောက်သွားနိုင်ရမည်
- ၃။ အထက်တန်းကျောင်း ဖွင့်လှစ်သင်ကြားနိုင်ခြင်းနှင့် ကျောင်းခြံစည်းရိုးရှိခြင်း
- ၄။ စိုက်ပျိုးရေး အတွက် ဆည်မြောင်းများ ရရှိနိုင်ရမည်
- ၅။ ဈေးရှိရမည်
- ၆။ တိုက်နယ်ဆေးရုံ ရရှိရမည်

**♥ အမျိုးသမီးများ တင်ပြသော မျှော်မှန်းချက်များ ♥**

- ၁။ လမ်းတွေကလည်း ကွန်ကရစ်လမ်းတွေ ဖြစ်ချင်
- ၂။ အထက်တန်းကျောင်း နှင့် အမက ကျောင်းအုတ်တံတိုင်းရှိစေချင်

- ၃။ တိုက်နယ်ဆေးရုံရှိစေချင်
- ၄။ တရွာလုံး အိမ်တိုင်ရာရောက် ရေပိုက်သွယ်တန်းခြင်း ရရှိချင်
- ၅။ မြစ်မ်းရောင်စီမံကိန်း ရရှိချင်

**♣ ဇရပ်ကုန်းကျေးရွာ အမျိုးသား / အမျိုးသမီးများ တင်ပြသော ဖွံ့ဖြိုးရေးလုပ်ငန်းစဉ်များ ♣**

**♣ အမျိုးသားများ တင်ပြသော ဖွံ့ဖြိုးရေးလုပ်ငန်းစဉ်များ ♣**

- ၁။ အလက ကျောင်းဆောင်တိုးချဲ့ခြင်းနှင့် အမက ကျောင်းအုတ်တံတိုင်းတည်ဆောက်ခြင်း
- ၂။ လျှပ်စစ်မော်တာဖြင့် ရေပိုက်လိုင်း တိုးချဲ့သွယ်တန်းခြင်း
- ၃။ တိုက်နယ်ဆေးရုံ တိုးချဲ့ခြင်း
- ၄။ စိုက်ပျိုးရေးမြောင်း
- ၅။ ရေနတ်မြောင်း အဆင့်မြင့် ပြုပြင်ခြင်း
- ၆။ ကျေးရွာချင်းဆက်လမ်းများပြုပြင်ခြင်း

**♥ အမျိုးသမီးများ တင်ပြသော ဖွံ့ဖြိုးရေးလုပ်ငန်းစဉ်များ ♥**

- ၁။ လမ်းများပြုပြင်ခြင်း
- ၂။ အထက်တန်းကျောင်း နှင့် အမက ကျောင်းအုတ်တံတိုင်းတည်ဆောက်ခြင်း
- ၃။ တိုက်နယ်ဆေးရုံရှိတည်ဆောက်ခြင်း
- ၄။ တရွာလုံး အိမ်တိုင်ရာရောက် ရေပိုက်သွယ်တန်းခြင်း
- ၅။ မြစ်မ်းရောင်စီမံကိန်း ရရှိခြင်း

**♣♣ ဇရပ်ကုန်းကျေးရွာ အမျိုးသား / အမျိုးသမီးများ တင်ပြသော ဦးစားပေး ဖွံ့ဖြိုးရေးလုပ်ငန်းစဉ်များ**

- ၁။ ကျောင်းဆောင်တိုးချဲ့ခြင်းနှင့် ကျောင်းအုတ်တံတိုင်းတည်ဆောက်ခြင်း
- ၂။ လျှပ်စစ်မော်တာဖြင့် ရေပိုက်လိုင်း တိုးချဲ့သွယ်တန်းခြင်း
- ၃။ တိုက်နယ်ဆေးရုံ တိုးချဲ့ခြင်း
- ၄။ စိုက်ပျိုးရေးမြောင်း
- ၅။ ကျောင်းခြံစည်းရိုး ကာရံခြင်း
- ၆။ ရေနတ်မြောင်း အဆင့်မြင့် ပြုပြင်ခြင်း

**ရေပိုက်ကုန်းကျေးရွာမှိုက်မှန်းချက် ဆွေးနွေးခန်းမှ ရရှိလာသောရလဒ်**

<p><b>ကျေးရွာ၏ မှိုက်မှန်းချက်</b></p>	<p>လမ်းပန်းဆက်သွယ်ရေးကောင်းမွန်ပြီး လက်မှလယ်ယာမှ စက်မှလယ်ယာသို့ ကူးပြောင်းကာ စီးပွားရေး၊ လူမှုရေး၊ ပညာရေး၊ ကျန်းမာရေးများ တိုးတက်ကောင်းမွန်လာရမည်။ လျှပ်စစ်မီးရရှိပြီး အချိန်မရွေးသွားလာနိုင်ကာ၊ စိုက်ပျိုးရေး၊ မွေးမြူရေး၊ အိမ်တွင်းမှု အသက် မွေးဝမ်းကျောင်း နည်းပညာများကို အချိန်နှင့်တပြေးညီ သိရှိနိုင်လာမည်။</p>
<p><b>အနာဂတ်တွင် ကျေးရွာ ပိုမိုဖွံ့ဖြိုးတိုးတက်ရန် ကျေးရွာသားများ၏ မှိုက်မှန်းထားရှိမှု</b></p>	<p>လူထုဗဟိုပြုစီမံကိန်းမှ ထောက်ပံ့ငွေကို အသုံးပြုပြီး သဘာဝဘေး၊ ပညာရေး၊ ရွာတွင်းလမ်းများ ကောင်းမွန်လာစေရန်နှင့် လျှပ်စစ်မီးများ ရရှိလာလျှင် စီးပွားရေးအခွင့်အလမ်းများ ပိုမိုရရှိလာမည်ဖြစ်သည်။ ကျေးရွာတွင်းရှိ လူငယ်များလမ်းမှား မရောက်စေရန် အတွက် ကျေးရွာစာကြည့်တိုက်တစ်ခု ရှိချင်ပါသည်။ အကောင်အထည် မဖော်နိုင်သောလုပ်ငန်းများကို သက်ဆိုင်ရာဌာနများနဲ့ ချိတ်ဆက်လုပ်ကိုင်မှုများ ပြုလုပ်မည်။ မြို့နယ်အတွင်းသို့ အစိုးရမဟုတ်သော အဖွဲ့အစည်းများ ဝင်ရောက်မှုများရှိပါက ကျေးရွာ လိုအပ်ချက်များကို တင်ပြ၍ အကူအညီတောင်းခံမှုများ ပြုလုပ်သွားမည် ဖြစ်ပါသည်။</p>

**အမျိုးသမီးကဏ္ဍအစည်းအဝေးမှတ်တမ်းနှင့် စစ်ဆေးရမည့်အချက်များ**

**အမျိုးသမီးကဏ္ဍ အစည်းအဝေးမှတ်တမ်း**

စီမံကိန်းပထမနှစ်အတွက်ကျေးရွာမိတ်ဆက်အစည်းအဝေးပြုလုပ်ရန်ဖိတ်ကြားရာတွင်အမျိုး သမီးများ အချိုးညီစွာပါဝင်ရန်ကျေးရွာတာဝန်ရှိသူများနှင့်အုပ်ချုပ်ရေးမှူးထံသို့ပြောကြား ခဲ့ပါ သည်။ အစည်းအဝေးတိုင်းတွင်အမျိုးသမီးများပြောကြားလိုသောအချက်များ ကိုလွတ်လပ် ပွင့်လင်းစွာ ပြောကြားနိုင်ကြောင်းကိုလည်းအသိပေးထားပါသည်။ ကျေးရွာအုပ်စုအဆင့်တွင် နှစ်စဉ်ပြုလုပ်သော လုပ်ငန်းများတွင်အမျိုးသမီးများတင်ပြတောင်းဆိုသောလုပ်ငန်းတစ်ခုပါဝင် မည် ဖြစ်ကြောင်းကိုလည်း ပြောကြားခဲ့ပါသည်။ လုပ်ငန်းခွဲများအကောင်အထည် ဖော် ဆောင် ရွက် သောလုပ်ငန်း ဖြစ်ပါက တူညီသောအလုပ်အတွက်တူညီသော လုပ်အားခများ ရရှိ မည် ကိုလည်းပြောကြားခဲ့ပါသည်။ စီမံကိန်းတွင်အမျိုးသားအမျိုးသမီးခွဲခြားမှုမရှိစေရန်နှင့်စီမံခန့်ခွဲ မှု စွမ်းရည်များတိုးတက်လာ စေရန် အတွက်ကော်မတီများထဲတွင်အမျိုးသမီးများ(၅၀%)ပါဝင်ရ မည်ဖြစ်သည်။ ဆပ်ကော်မတီတစ်ခု တိုင်းတွင်လည်းအနည်းဆုံးအမျိုးသမီးတစ်ဦးပါဝင်ရမည်ဖြစ်ပါသည်။ ကော်မတီဝင်အမျိုးသမီးများသည်တင်ပြဆွေးနွေးမှုများပြုလုပ်ခြင်း၊ ဆုံးဖြတ်ချက်များချ ခြင်းများပြုလုပ်ရမည် ဖြစ်ပါသည်။ အမျိုးသား များမှ လည်း ကူညီပံ့ပိုးပေးရမည်ဖြစ်ပါသည်။ ဒုတိယအကြိမ်အစည်းအဝေးများတွင်အမျိုးသမီးများ သည် လိုအပ်ချက်အခက်အခဲများကိုလွတ်လပ်စွာဆွေးနွေးနိုင်ရန်အမျိုးသမီးသီးသန့်အုပ်စုဖွဲ့ပြီးအခက်အခဲများဖော်ထုတ်ခြင်းကို လည်းလုပ်ကိုင်ခဲ့ပါသည်။

ကျေးရွာမိတ်ဆက်အစည်းအဝေးတွင် အမျိုးသမီးကဏ္ဍအတွက် စောင့်ကြည့်စစ်ဆေးရမည့် အချက်များ

ကျေးရွာ/ကျေးရွာအုပ်စုအမည်-ဇရပ်ကုန်းကျေးရွာ၊ ဇရပ်ကုန်းကျေးရွာအုပ်စု

စဉ်	အကြောင်းအရာ	တွေ့ရှိချက်		မှတ်ချက်
		✓		
၁။	အစည်းအဝေးတက်ရောက်လူသူများအားကျား၊မရေးရာ အခြေခံ သဘောတရားများကို ရှင်းလင်းဆွေးနွေးခဲ့ပါသလား။	✓		
၂။	စီမံကိန်းပါဝင်သော ကျား၊မရေးရာ အကောင်အထည်ဖော်ရေး လိုအပ်ချက်(၅)ချက်ကို ရှင်းလင်းပြခဲ့ပါသလား။	✓		
၃။	အစည်းအဝေးခေါ်ယူရာတွင်အမျိုးသား/သမီးများ အချိုးညီစွာ တက်ရောက်နိုင်ရေးအတွက်အသိပေးတိုက်တွန်းစည်းရုံးခဲ့ တာမျိုး ရှိခဲ့ပါသလား။	✓		
၄။	အမျိုးသမီးများ၏စကားသံများ၊ပြောဆိုနိုင်ခွင့်များ ပိုမိုထွက်ပေါ်လာ အောင် ဖန်တီးပေးခဲ့ ပါသလား။	✓		
၅။	ဆပ်ကော်မတီဖွဲ့ များဖွဲ့ စည်းရာတွင်အမျိုးသမီးများပါဝင်ဖွဲ့ စည်းရေး ပူးပေါင်းပါဝင်ရေးဦးဆောင်နိုင်ရေးအတွက်တွန်းအားပေး ကူညီ ဆောက်ရွက်ခဲ့ပါသလား။	✓		
၆။	အစည်းအဝေးကိုအမျိုးသား/သမီးများအလွယ်တကူပါဝင် တက်ရောက်နိုင်သောအချိန်နှင့်နေရာများကိုရွေးချယ်ခြင်း၊ ထည့်သွင်းစဉ်းစားဆောက်ရွက်ခြင်းများတို့ကိုလုပ်ဆောင်ခဲ့ပါ သလား။	✓		
၇။	လူနည်းစု၊ဆင်းရဲ/နွမ်းပါး/ထိခိုက်လွယ်သောအုပ်စုများကို အစည်း အဝေးမစတင်မီအချိန်များကရှာဖွေဖော်ထုတ်ခဲ့တာမျိုးများ ရှိပါ သလား။	✓		
၈။	လူနည်းစု/ဆင်းရဲ/နွမ်းပါး/ထိခိုက်လွယ်သော အမျိုးသား/သမီးများ ထဲမှအချို့ကိုအစည်းအဝေးတက်ရောက်နိုင်အောင် ဖိတ်ကြား ဆောင်ရွက်မှုမျိုးရှိခဲ့ပါသလား။	✓		
၉။	လူနည်းစု/ဆင်းရဲ/နွမ်းပါး/ထိခိုက်လွယ်သောအမျိုးသား/အမျိုးသမီး များနှင့် ကြုံတွေ့နေရ သောအခက်အခဲများကို သင်ဆွေးနွေး မေးမြန်းခဲ့တာမျိုး ရှိပါသလား။	✓		

၁၀။	အမျိုးသမီးများပြောဆိုတင်ပြနိုင်အောင်အချိန်ပေးရန်၊ ကြိုတင် စီစဉ်ဆောင်ရွက်မှု မျိုးများဆောင်ရွက်ခဲ့တာများ ရှိပါသလား။	✓		
၁၁။	စီမံကိန်းလုပ်ငန်းခွဲများရှာဖွေဖော်ထုတ်ရာတွင် အမျိုးသား/သမီးများ သီးခြားဆွေးနွေး ဖော်ထုတ်ဆောင်ရွက်ခဲ့တာမျိုး ရှိပါသလား။	✓		
၁၂။	ကျေးရွာစီမံကိန်းအထောက်အကူပြုကော်မတီဖွဲ့စည်းရာတွင် အမျိုးသမီးအမျိုးသားအချိုးညီမျှစွာ(၅၀:၅၀)ဖွဲ့စည်း နိုင်ခဲ့ပါ သလား။  <b>မဖွဲ့စည်းနိုင်ခဲ့ပါက မှတ်ချက်တွင် ရှင်းလင်းပါ။</b>	✓		
၁၃။	ဆပ်ကော်မတီများတွင်အနည်းဆုံးအမျိုးသမီးအဖွဲ့ဝင် တစ်ဦးနှုန်း ဖြင့် ပါဝင်ဖွဲ့စည်းနိုင်ခဲ့ပါသလား။  <b>မဖွဲ့စည်းနိုင်ခဲ့ပါက မှတ်ချက်တွင် ရှင်းလင်းပါ။</b>	✓		
၁၄။	ကျေးရွာ/ကျေးရွာအုပ်စု ဖွံ့ဖြိုးရေးစီမံချက် များတွင် အမျိုးသမီးများ ရွေးချယ်ဆုံးသည့်လုပ်ငန်းစီမံချက် အနည်းဆုံးတစ်ခုပါဝင်နိုင် ရေးအတွက် စည်းရုံးဆွေးနွေးမှုများ ပြုလုပ်ဆောင်ရွက်ခဲ့ပါသလား။	✓		
၁၅။	တက်ရောက်လာသူများအား အမျိုးသမီးများ၏ လိုအပ်ချက်များကို ဖြည့်ဆည်းပေးနိုင်ရန်အမျိုးသမီးရွေးချယ်လိုက်သော ဦးစားပေး ရွေးချယ်မှုများကိုထောက်ပံ့ပေးသွားမည်ဖြစ်ကြောင်း အသိပေး ပြောကြားခဲ့ပါသလား။	✓		
၁၆။	ရွေးချယ်လိုက်သောစီမံကိန်းလုပ်ငန်းခွဲများသည်ဒေသတွင်း မှာ ရှိသော လူနည်းစု/ဆင်းရဲ/ နွမ်းပါး/ထိခိုက်လွယ် အုပ်စုများအပေါ် မည်သို့အကျိုးပြုနိုင်မည်ဖြစ်ကြောင်းရှင်းလင်း ပြောကြားခြင်း၊ မှတ်တမ်းတင်ခြင်းများတို့ကို ဆောင်ရွက်ခဲ့ပါသလား။	✓		
၁၇။	ကျေးရွာအုပ်စုအဆင့်အစည်းအဝေးပြုလုပ်ရာတွင်အုပ်စု စီ/ထောက် ကော်မတီဝင်များကို ကျား၊မရေးရာလိုအပ်ချက်များ အကြောင်းကိုရှင်းလင်းပြောကြားခဲ့ပါသလား။	✓		
၁၈။	ကျေးရွာအုပ်စုအဆင့်အစည်းအဝေးပြုလုပ်ရာတွင်အုပ်စု စီ/ထောက် ကော်မတီဝင်များ အားလုံး တက်ရောက်နိုင်မှု ရှိ/မရှိ စစ်ဆေးခဲ့ပါသလား။  <b>မတက်ရောက်နိုင်ခဲ့ပါက မှတ်ချက်တွင် ရှင်းလင်းပါ။</b>	✓		

၇။ ကော်မတီဝင်များ ရွေးချယ်ခြင်းနှင့် ကျေးရွာဖွံ့ဖြိုးရေးအစီအစဉ် ဆောင်ရွက်မှု မှတ်တမ်း ဓါတ်ပုံများ





၇။ကျေးရွာစီမံကိန်း အထောက်အကူပြု ကော်မတီဖွဲ့စည်းပုံ နှင့် ကော်မတီဝင်များ

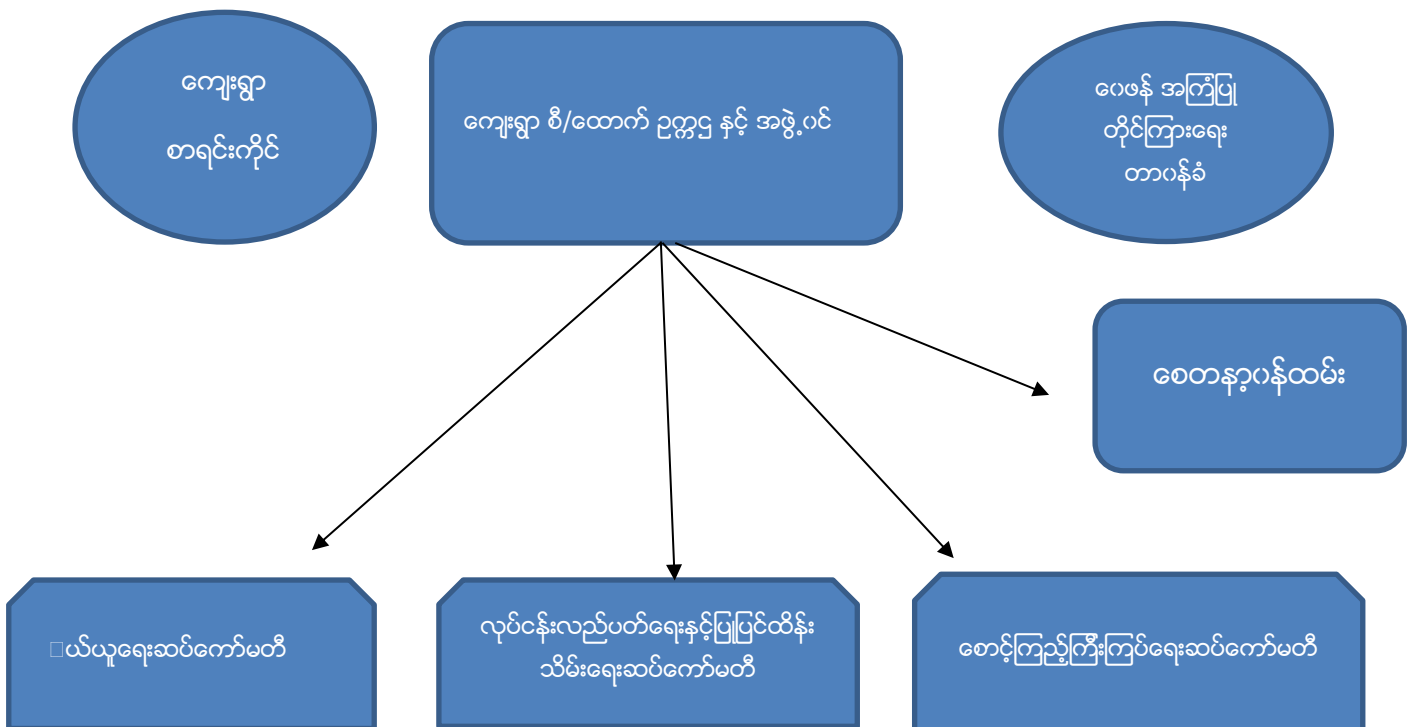



ကျေးရွာ စီမံကိန်းအထောက်အကူပြုကော်မတီ ဥက္ကဋ္ဌ နှင့် အဖွဲ့ဝင်

ဥက္ကဋ္ဌ(ကျား) = ဦးစိုးနိုင်ထွန်း(09-796394818)

ဥက္ကဋ္ဌ(မ) = ဒေါ်စံမတူ(09-971300540)

အဖွဲ့ဝင် = ဦးဌေးရှမ်း (09-963155365)

ကျေးရွာစာရင်းကိုင်

စာရင်းကိုင် = ဦးခင်မောင်ရင် (09 -795115850)

ဝယ်ယူရေးဆပ်ကော်မတီ

အဖွဲ့ခေါင်းဆောင်(ကျား) = ဦးမြင့်ခိုင် (09-964181999 )

အဖွဲ့ဝင် =ဒေါ်ဂါဂါ ( 09-770150967 )

အဖွဲ့ဝင် =ဒေါ်ခင်နွယ် ( 09-798298449 )

အဖွဲ့ဝင် =ဒေါ်မိမာ

အဖွဲ့ဝင် =ဦးမြင့် ( 09-265893985 )

လုပ်ငန်းလည်ပတ်ပြုပြင်ထိန်းသိမ်းရေးကော်မတီ

အဖွဲ့ခေါင်းဆောင်(ကျား) = ဦးအောင်နိုင်ဝင်း (09-960018987)

အဖွဲ့ဝင် (ကျား ) =ဦးစန်းညွန့်ဝင်း

အဖွဲ့ဝင် (မ) =ဒေါ်ဌေးရင် (09-974243838)

အဖွဲ့ဝင် ( မ ) =ဒေါ်ဌေးမြ ( 09-770149975 )

စောင့်ကြည့်ကြီးကြပ်ရေးဆပ်ကော်မတီ

အဖွဲ့ခေါင်းဆောင်(ကျား) = ဦးအောင်ဌေး

အဖွဲ့ဝင်(ကျား) = ဦးညိုဝင်း (09-791173781)

အဖွဲ့ဝင် (မ) = ဒေါ်နုခိုင် (09-780890191)

ဝေဖန်အကူပြုတိုင်ကြားရေးတာဝန်ခံ

အမျိုးသားတာဝန်ခံ = ဦးသိန်းရွှန်း (09-425008535)

အမျိုးသမီးတာဝန်ခံ = ဒေါ်နုနုလွင် ( 09-975076247 )

စေတနာ့ဝန်ထမ်း(အမျိုးသား) = ဦးခင်မောင်ဇင် (09-973802529)

စေတနာ့ဝန်ထမ်း(အမျိုးသမီး) = ဒေါ်တင်မာဝင်း

စေတနာ့ဝန်ထမ်း(အမျိုးသမီး) = ဒေါ်စန်းဦး

စေတနာ့ဝန်ထမ်း(အမျိုးသမီး) = ဒေါ်ဝါနွယ်

၈။ ကျေးရွာအချက်အလက်များ



လူထုဝဟိုပြုစီမံကိန်းစီမံကိန်းလက်ခွဲ  
အပိုင်း-၃ ၂၉.၉.၂၀၁၅

ပုံစံ-၁ ကျေးရွာအခြေခံအချက်အလက်များ (Form PC 1)

ကျေးရွာတစ်ရွာသို့ ပထမဆုံး မိတ်ဆက်ရေးသွားရောက်သောအခါ လူထုစည်းရုံးရေးမှူးသည် ကျေး  
အားကျေးရွာအချက်အလက်များကိုပေတ္တာရပ်ခံ၍တောင်းခံရသည်။ ဤအချက်အလက်များကိုစီမံကိန်းမိတ်ဆက်အ  
ခြေခံအချက်အလက်တောင်းခံရမည်။ စီမံကိန်းမိတ်ဆက်အစည်းဝေးတွင် လူထုစည်းရုံးရေးမှူးသည် ဤအချက်အလက်များအားစစ်ဆေး  
ပြီးမှန်ကန်အောင်ပြုလုပ်ရမည်။ ပြီးနောက်တွင် လူထုစည်းရုံးရေးမှူးမှ သတင်းအချက်အလက်ထံသို့ Tablets မှတစ်ဆင့်  
ဖြည့်သွင်းရမည်။

ကျေးရွာအုပ်ချုပ်ရေးမှူးအမည် ဦးကျော်မြင့်နိုင်	ကျေးရွာအုပ်ချုပ်ရေးမှူး အိမ်နီးနယ်လက် ၀၅-၇၈၀၇၀၁၆၄၆	လူထုစည်းရုံးရေးမှူးအမည် ဒေါ်ခင်အုန်း
ပြည်နယ်၊တိုင်းဒေသကြီး မန္တလေးတိုင်း	မြို့နယ် မြောက်	ကျေးရွာအုပ်စု ကျေးရွာ

က. လူဦးရေ

လူမျိုးစု	အိမ်ထောင်စုအရေအတွက်	ကိုးကွယ်သည့်ဘာသာ	အိမ်ထောင်စုအရေအတွက်
လူမျိုးစု (၁) မြန်မာ	၉၃၄	ဘာသာ(၁) ဗုဒ္ဓဘာသာ	၉၃၂
လူမျိုးစု (၂) မြန်မာ		ဘာသာ(၂) ချစ်ယောက်	၂
လူမျိုးစု(၃)		ဘာသာ(၃)	

	အမျိုးသား(အရေအတွက်)	အမျိုးသမီး(အရေအတွက်)
လူဦးရေ	၂၀၄၉	၂၅၉၉
အိမ်ထောင်စုဦးစီး	၉၄၅	၃၁၇

(ခ) လက်လှမ်းမီအသုံးပြုနိုင်သည့်အဆောက်အအုံများ

စာသင်ကျောင်း	အမှတ် ခြံမပါ	ကျန်းမာရေး	အမှတ် ခြံမပါ	ဘာသာရေးအဆောက် အအုံ	အမှတ် ခြံမပါ
အထက်တန်းကျောင်း	<input type="checkbox"/>	ဆေးရုံ	<input type="checkbox"/>	စေတီ	<input checked="" type="checkbox"/>
အလယ်တန်းကျောင်း	<input checked="" type="checkbox"/>	ကျန်းမာရေးဌာန	<input type="checkbox"/>	ဘုန်းကြီးကျောင်း	<input checked="" type="checkbox"/>
မူလတန်းကျောင်း	<input checked="" type="checkbox"/>	ကျန်းမာရေးဌာနခွဲ	<input checked="" type="checkbox"/>	ဟိန္ဒူဘုရားကျောင်း	<input type="checkbox"/>
ပျဉ်းကျောင်း	<input type="checkbox"/>	ဆေးပေးခန်း	<input type="checkbox"/>	ရေစိမ့်ယာဉ်ကျောင်း	<input type="checkbox"/>
အခြား	<input type="checkbox"/>	အခြား	<input type="checkbox"/>	ဗလီ	<input type="checkbox"/>
				အခြား	<input type="checkbox"/>
မှတ်ချက် ဦးကျော်မြင့် အလယ်တန်းကျောင်း		မှတ်ချက်		မှတ်ချက်	





လူထုဗဟိုပြုစီမံကိန်း၊စီမံကိန်းလက်ခွဲ  
အပိုင်း-၃ ၂၉.၉.၂၀၁၅

(ခ) ကျေးရွာတွင် ဖွဲ့စည်းထားသော အဖွဲ့အစည်းများ

လူထုဗဟိုပြုစီမံကိန်းမတိုင်မီ ဤကျေးရွာတွင် ကျေးရွာဖွံ့ဖြိုးရေးအတွက် အစိုးရ(သို့)ရွာသားများကိုယ်တိုင်(သို့) စီမံကိန်းတစ်ခုခုမှ  
ဖွဲ့စည်းထားသည့် အဖွဲ့အစည်းများရှိပါသလား။

- (၁) ~~ကျေးရွာအုပ်စုအဖွဲ့~~
- (၂) ~~ကျေးရွာအုပ်စုအဖွဲ့~~၊ ~~ကျေးရွာအုပ်စုအဖွဲ့~~၊ ~~ကျေးရွာအုပ်စုအဖွဲ့~~



လူထုစည်းရုံးရေးမှူး

လူထုစည်းရုံးရေးမှူး

အမည် ~~ကျေးရွာအုပ်စုအဖွဲ့~~

လက်မှတ် ~~ကျေးရွာအုပ်စုအဖွဲ့~~

အမည် ~~ကျေးရွာအုပ်စုအဖွဲ့~~

လက်မှတ် ~~ကျေးရွာအုပ်စုအဖွဲ့~~ 3.၉. 2016



ပုံစံ - ၈ - ၁ ကျေးရွာအခြေခံအချက်အလက်များ (Form PC 1)

လမ်းညွှန်ချက်၊ ကျေးရွာတစ်ရွာသို့ ပထမဆုံးမိတ်ဆက်ခရီး သွားရောက်သောအခါ လူထုစည်းရုံးရေးမှူးသည် ကျေးရွာ ခေါင်းဆောင်များအား ကျေးရွာအချက်အလက်များကို မေတ္တာရပ်ခံ၍ တောင်းခံရသည်။ ဤအချက်အလက်များကို စီမံကိန်း မိတ်ဆက်အစည်းဝေးမတိုင်မီတောင်းခံရမည်။ စီမံကိန်းမိတ်ဆက်အစည်းဝေးတွင် လူထုစည်းရုံးရေးမှူးသည် ဤအချက်အလက် များအား စစ်ဆေးပြီး မှန်ကန်အောင်ပြုလုပ်ရမည်။ ပြီးနောက်တွင် လူထုစည်းရုံးရေးမှူးမှ သတင်းအချက်အလက်ထံသို့ Tablets မှ တဆင့် ဖြည့်သွင်းရမည်။

ကျေးရွာခေါင်းဆောင် အမည် <b>ဒေါ်အေးအေး</b>	ကျေးရွာခေါင်းဆောင်၏ ဖုန်းနံပါတ် <b>၀၅-၇၇၄၇၆၅၈၆၇</b>	လူထုစည်းရုံးရေးမှူး၏ အမည် <b>ဒေါ်အိ.၁၅</b>
ပြည်နယ်၊တိုင်းဒေသကြီး၊ခရိုင်၊မြို့နယ် <b>ပြည်နယ်၊တိုင်းဒေသကြီး၊ခရိုင်၊မြို့နယ်</b>	ကျေးရွာအုပ်စု <b>ကျေးရွာအုပ်စု</b>	ကျေးရွာ <b>ကျေးရွာ</b>

က။ လူဦးရေ

လူမျိုးစု	အိမ်ထောင်စုအရေအတွက်	ကိုးကွယ်သည့်ဘာသာ	အိမ်ထောင်စုအရေအတွက်
လူမျိုးစု (၁) <b>ဗမာ</b>	<b>၆၃၄</b>	ဘာသာ (၁) <b>ဗုဒ္ဓ</b>	<b>၆၃၂</b>
လူမျိုးစု (၂) -----		ဘာသာ (၂) <b>ခရစ်ယာန်</b>	<b>၂</b>
လူမျိုးစု (၃) -----		ဘာသာ (၃) -----	
လူမျိုးစုရော -----		ဘာသာရော -----	
အခြား	အရေအတွက်		
မသန်စွမ်းသူများ	<b>၁၁၀</b>		
သက်ကြီးရွယ်အိုများ (၆၅ နှစ် နှင့် အထက်)	<b>၁၀၅</b>		
စစ်ဘေးရှောင်			

	အမျိုးသား (အရေအတွက်)	အမျိုးသမီး (အရေအတွက်)
လူဦးရေ		
လူမျိုးစု (၁) <b>ဗမာ</b>	<b>၂၀၂၂</b>	<b>၂၃၇၇</b>
လူမျိုးစု (၂) -----		
လူမျိုးစု (၃) -----		
အခြား		
အိမ်ထောင်ဦးစီး	<b>၇၄၄</b>	<b>၃၆၀</b>

(ခ) အခြေခံအဆောက်အအုံ အသုံးအဆောင်များ

စာသင်ကျောင်း	အမှတ် ခြံမပါ	ကျန်းမာရေး	အမှတ် ခြံမပါ	ဘာသာရေး အဆောက် အအုံများ	အမှတ် ခြံမပါ
အထက်တန်းကျောင်း	<input type="checkbox"/>	ဆေးရုံ	<input type="checkbox"/>	ဓဇတီ	<input checked="" type="checkbox"/>

အလယ်တန်းကျောင်း	<input checked="" type="checkbox"/>	ကျန်းမာရေးဌာန	<input type="checkbox"/>	ဘုန်းကြီးကျောင်း	<input checked="" type="checkbox"/>
မူလတန်းကျောင်း	<input checked="" type="checkbox"/>	ကျန်းမာရေးဌာနခွဲ	<input checked="" type="checkbox"/>	ဟိန္ဒူဘုရားကျောင်း	<input type="checkbox"/>
မူကြိုကျောင်း	<input type="checkbox"/>	ဆေးပေးခန်း	<input type="checkbox"/>	ခရစ်ယာန်ကျောင်း	<input type="checkbox"/>
အခြား	<input type="checkbox"/>	အခြား	<input type="checkbox"/>	ဗလီ	<input type="checkbox"/>
				အခြား	<input type="checkbox"/>
မှတ်ချက်		မှတ်ချက်		မှတ်ချက်	

(ဂ) ကျွမ်းကျင်သူများမှတ်တမ်း (ကျေးရွာတွင်နေထိုင်သော သို့မဟုတ် တခြားရွာမှလာရောက်သော ကျွမ်းကျင်သူများ)

(၁) စာသင်ကျောင်း			(၂) ကျန်းမာရေး			(၃) လက်မှုပညာရှင်		
	ရွာတွင်နေထိုင်သူ	အခြားရွာမှလာသူ		ရွာတွင်နေထိုင်သူ	အခြားရွာမှလာသူ		ရွာတွင်နေထိုင်သူ	အခြားရွာမှလာသူ
မူလတန်းပြဆရာ/မ	<input checked="" type="checkbox"/>	<input checked="" type="checkbox"/>	ဆရာဝန်	<input type="checkbox"/>	<input type="checkbox"/>	လက်သမား	<input checked="" type="checkbox"/>	<input type="checkbox"/>
အထက်တန်းပြဆရာ/မ	<input type="checkbox"/>	<input type="checkbox"/>	လက်ထောက်ကျန်းမာရေးမှူး	<input type="checkbox"/>	<input type="checkbox"/>	ပန်းရံ	<input type="checkbox"/>	<input type="checkbox"/>
အလယ်တန်းပြဆရာ/မ	<input checked="" type="checkbox"/>	<input checked="" type="checkbox"/>	အမျိုးသမီးကျန်းမာရေးဆရာမ	<input type="checkbox"/>	<input type="checkbox"/>	လျှပ်စစ်ကျွမ်းကျင်မီးသမား	<input type="checkbox"/>	<input type="checkbox"/>
မူကြိုဆရာ/မ	<input type="checkbox"/>	<input type="checkbox"/>	သားစွားဆရာမ	<input checked="" type="checkbox"/>	<input type="checkbox"/>	ရေပိုက်သွယ်သူ	<input type="checkbox"/>	<input type="checkbox"/>
အခြား	<input type="checkbox"/>	<input type="checkbox"/>	ပြည်သူ့ကျန်းမာရေးလူ	<input type="checkbox"/>	<input type="checkbox"/>	စက်ပြင်ဆရာ	<input checked="" type="checkbox"/>	<input checked="" type="checkbox"/>
မှတ်ချက်			မှတ်ချက်			မှတ်ချက်		

(ဃ) ကျေးရွာသို့ ရောက်ရှိနိုင်သည့် လမ်းအခြေအနေ / ကျေးရွာတစ်ရွာသည် ၎င်း၏ ကျေးရွာအုပ်စုနှင့် ဆက်သွယ်ထားသော လမ်းအခြေအနေ (အောက်ပါတို့ကိုစိုင်းပါ)

ကျောက်ကြမ်းလမ်း      ကတ္တရာလမ်း      ကွန်ကရစ်လမ်း      မော်တော်ဆိုင်ကယ်လမ်း  
 ကျောက်ခင်းလမ်း      မြေသားလမ်း      လူသွားလမ်း      အခြား \_\_\_\_\_

(င) ကျေးရွာဖွံ့ဖြိုးမှုစီမံချက်

(၁) လူထုပတ်ဝန်းကျင်ထိခိုက်မှုမရှိစေရန် ဤကျေးရွာတွင်ကျေးရွာဖွံ့ဖြိုးမှု

စီမံချက်ရှိခဲ့ပါသလား?

(၂) ရှိခဲ့ပါလျှင် ဤစီမံချက်ကို မည်သည့် ခုနှစ်တွင်ပြင်ဆင်ခဲ့ပါသနည်း?

(၃) ဤစီမံချက်ကို မြို့နယ်မှအတည်ပြုခဲ့ပါသလား?

ပိုင်ပါ  
 ရှိပါသည် / မရှိပါ / မသိပါ

ခုနှစ် \_\_\_\_\_ မသိပါ  
 ပြုခဲ့ပါသည် / မပြုခဲ့ပါ / မသိပါ

(စ) ခရီးအကွာအဝေး

(၁) ဤကျေးရွာ၏ဗဟိုမှ ၎င်းကျေးရွာအုပ်စု၏ဗဟိုအထိ ခရီးခိုင်မည်မျှကွာဝေးသနည်း? မိုင်-----/မသိပါ

(၂) ဤကျေးရွာမှ ၎င်းကျေးရွာအုပ်စုဗဟိုအထိ သွားလာရာတွင်ကြာမြင့်သည့်အချိန်။

ခြောက်သွေ့ရာသီတွင်ကြာချိန် ----- ထော်လာရီ/မော်တော်ဆိုင်ကယ်/မြေလျင်/လား/မော်တော်ဘုတ်/အခြား -----

ပိုးရာသီတွင်ကြာချိန် ----- ထော်လာရီ/မော်တော်ဆိုင်ကယ်/မြေလျင်/လား/မော်တော်ဘုတ်/အခြား -----

(ဆ) ပတ်ဝန်းကျင်ဆိုင်ရာ သဘာဝဘေးအန္တရာယ်  
ဤကျေးရွာတွင် ရေကြီးခြင်းကဲ့သို့ သဘာဝဘေးအန္တရာယ်ကျရောက်ဖူးခြင်း ရှိပါသလား။  
 မရှိပါ  ရှိပါသည် ရှိလျှင်ဖော်ပြပါ -----

(ဇ) ကျေးရွာတွင် ဖွဲ့စည်းထားသော အဖွဲ့အစည်းများ  
လူထုပဟိုပြုစီမံကိန်းမတိုင်မီ ဤကျေးရွာတွင် ကျေးရွာဖွံ့ဖြိုးရေးအတွက် အစိုးရ (သို့) ရွာသားများကိုယ်တိုင်(သို့) စီမံကိန်းတစ်ခုခုမှ  
ဖွဲ့စည်းထားသည့် အဖွဲ့အစည်းများရှိပါသလား။

(၁) -----

(၂) -----

(ဈ) အထွေထွေအုပ်ချုပ်ရေး ဦးစီးဌာန (GAD) မှ မှတ်တမ်းတင်ထားခြင်း  
ဤကျေးရွာသည် အထွေထွေအုပ်ချုပ်ရေး ဦးစီးဌာန (GAD) မှ မှတ်တမ်းတင်ထားမှု ရှိပါသလား။  
 မရှိပါ  ရှိပါသည်

ကျေးရွာခေါင်းဆောင်

အမည် ဦးအောင်အောင်

လက်မှတ်  နေ့စွဲ ၂၃. ၁၂. ၂၀၁၆

လူထုစည်းရုံးရေးမှူး

အမည် ဦးမြင့်သူ

လက်မှတ်  နေ့စွဲ ၂၃. ၁၂. ၂၀၁၆



ပုံစံ - ၈ - ၁ ကျေးရွာအခြေခံအချက်အလက်များ (Form PC 1)

လမ်းညွှန်ချက်၊ ကျေးရွာတစ်ရွာသို့ ပထမဆုံးမိတ်ဆက်ခရီး သွားရောက်သောအခါ လူထုစည်းရုံးရေးမှူးသည် ကျေးရွာ ခေါင်းဆောင်များအား ကျေးရွာအချက်အလက်များကို မေတ္တာရပ်ခံ၍ တောင်းခံရသည်။ ဤအချက်အလက်များကို စီမံကိန်း မိတ်ဆက်အစည်းပေးမတိုင်မီတောင်းခံရမည်။ စီမံကိန်းမိတ်ဆက်အစည်းပေးတွင် လူထုစည်းရုံးရေးမှူးသည် ဤအချက်အလက် များအား စစ်ဆေးပြီး မှန်ကန်အောင်ပြုလုပ်ရမည်။ ပြီးနောက်တွင် လူထုစည်းရုံးရေးမှူးမှ သတင်းအချက်အလက်ထဲသို့ Tablets မှ တဆင့် ဖြည့်သွင်းရမည်။

ကျေးရွာခေါင်းဆောင် အမည် ဦး ဒေါ်အောင်၊ ကျေးရွာခေါင်းဆောင်၏ ဖုန်းနံပါတ် ၆၆၁၉၊ လူထုစည်းရုံးရေးမှူး၏ အမည် ဦး ဒိုင်အေလင်း၊  
 ပြည်နယ်၊ တိုင်းဒေသကြီး၊ စစ်ကိုင်း၊ မြို့နယ် ၆၆၁၉၊ ကျေးရွာအုပ်စု ကျေးရွာ၊ ကျေးရွာ ကျေးရွာ။

က။ လူဦးရေ

လူမျိုးစု	အိမ်ထောင်စုအရေအတွက်	ကိုးကွယ်သည့်ဘာသာ	အိမ်ထောင်စုအရေအတွက်
လူမျိုးစု (၁) <u>ဗမာ</u>	<u>၉၂၂</u>	ဘာသာ (၁) <u>ဗုဒ္ဓ</u>	<u>၉၂၂</u>
လူမျိုးစု (၂) <u>ဗမာ</u>	<u>၂</u>	ဘာသာ (၂) <u>မိစ္ဆာဘာသာ</u>	<u>၂</u>
လူမျိုးစု (၃) -----		ဘာသာ (၃) -----	
လူမျိုးစုရော -----		ဘာသာရော -----	
အခြား	အရေအတွက်		
မသန်စွမ်းသူများ	<u>၁၁၀</u>		
သက်ကြီးရွယ်အိုများ (၆၅ နှစ် နှင့် အထက်)	<u>၁၈၅</u>		
စစ်ဘေးရှောင်			

	အမျိုးသား (အရေအတွက်)	အမျိုးသမီး (အရေအတွက်)
လူဦးရေ		
လူမျိုးစု (၁) <u>ဗမာ</u>	<u>၂၀၃၂</u>	<u>၂၃၈၆</u>
လူမျိုးစု (၂) -----		
လူမျိုးစု (၃) -----		
အခြား		
အိမ်ထောင်ဦးစီး		

(ခ) အခြေခံအဆောက်အအုံ အသုံးအဆောင်များ

စာသင်ကျောင်း	အမှတ် ခြံစိုပါ	ကျန်းမာရေး	အမှတ် ခြံစိုပါ	ဘာသာရေး အဆောက် အအုံများ	အမှတ် ခြံစိုပါ
အထက်တန်းကျောင်း	<input type="checkbox"/>	ဆေးရုံ	<input type="checkbox"/>	စေတီ	<input type="checkbox"/>
အလယ်တန်းကျောင်း	<input type="checkbox"/>	ကျန်းမာရေးဌာန	<input type="checkbox"/>	ဘုန်းကြီးကျောင်း	<input type="checkbox"/>

အလယ်တန်းကျောင်း	<input checked="" type="checkbox"/>	ကျန်းမာရေးဌာန	<input type="checkbox"/>	ဘုန်းကြီးကျောင်း	<input checked="" type="checkbox"/>
မူလတန်းကျောင်း	<input checked="" type="checkbox"/>	ကျန်းမာရေးဌာနခွဲ	<input checked="" type="checkbox"/>	ဟိန္ဒူဘုရားကျောင်း	<input type="checkbox"/>
မူကြိုကျောင်း	<input type="checkbox"/>	ဆေးပေးခန်း	<input type="checkbox"/>	ခရစ်ယာန်ကျောင်း	<input type="checkbox"/>
အခြား	<input type="checkbox"/>	အခြား	<input type="checkbox"/>	ဗလီ	<input type="checkbox"/>
				အခြား	<input type="checkbox"/>
မှတ်ချက်		မှတ်ချက်		မှတ်ချက်	

(ဂ) ကျွမ်းကျင်သူများမှတ်တမ်း (ကျေးရွာတွင်နေထိုင်သော သို့မဟုတ် တခြားရွာမှလာရောက်သော ကျွမ်းကျင်သူများ)

(၁) စာသင်ကျောင်း			(၂) ကျန်းမာရေး			(၃) လက်မှုပညာရှင်		
	ရွာတွင်နေထိုင်သူ	အခြားရွာမှလာသူ		ရွာတွင်းနေထိုင်သူ	အခြားရွာမှလာသူ		ရွာတွင်းနေထိုင်သူ	အခြားရွာမှလာသူ
မူလတန်းပြဆရာ/မ	<input checked="" type="checkbox"/>	<input checked="" type="checkbox"/>	ဆရာဝန်	<input type="checkbox"/>	<input type="checkbox"/>	လက်သမား	<input checked="" type="checkbox"/>	<input type="checkbox"/>
အထက်တန်းပြဆရာ/မ	<input type="checkbox"/>	<input type="checkbox"/>	လက်ထောက်ကျန်းမာရေးမှူး	<input type="checkbox"/>	<input type="checkbox"/>	ပန်းရံ	<input type="checkbox"/>	<input type="checkbox"/>
အလယ်တန်းပြဆရာ/မ	<input checked="" type="checkbox"/>	<input checked="" type="checkbox"/>	အမျိုးသမီးကျန်းမာရေးဆရာမ	<input type="checkbox"/>	<input type="checkbox"/>	လျှပ်စစ်ကျွမ်းကျင်မီးသမား	<input type="checkbox"/>	<input type="checkbox"/>
မူကြိုဆရာ/မ	<input type="checkbox"/>	<input type="checkbox"/>	သားဖွားဆရာမ	<input checked="" type="checkbox"/>	<input type="checkbox"/>	ရေပိုက်သွယ်သူ	<input type="checkbox"/>	<input type="checkbox"/>
အခြား	<input type="checkbox"/>	<input type="checkbox"/>	ပြည်သူ့ကျန်းမာရေးလူ	<input type="checkbox"/>	<input type="checkbox"/>	စက်ပြင်ဆရာ	<input checked="" type="checkbox"/>	<input checked="" type="checkbox"/>
မှတ်ချက်			မှတ်ချက်			မှတ်ချက်		

(ဃ) ကျေးရွာသို့ ရောက်ရှိနိုင်သည့် လမ်းအခြေအနေ / ကျေးရွာတစ်ရွာသည် ၎င်း၏ ကျေးရွာအုပ်စုနှင့် ဆက်သွယ်ထားသော လမ်းအခြေအနေ (အောက်ပါတို့ကို ဝိုင်းပါ)

ကျောက်ကြမ်းလမ်း      ကတ္တရာလမ်း      ကွန်ကရစ်လမ်း      မော်တော်ဆိုင်ကယ်လမ်း  
 ကျောက်ခင်းလမ်း      မြေသားလမ်း      လူသွားလမ်း      အခြား \_\_\_\_\_

(င) ကျေးရွာဖွံ့ဖြိုးမှုစီမံချက်  
 (၁) လူထုပဟိုပြုစီမံကိန်းမစတင်မီ ဤကျေးရွာတွင်ကျေးရွာဖွံ့ဖြိုးမှု စီမံချက်ရှိခဲ့ပါသလား? ဝိုင်းပါ  
 ရှိပါသည်/မရှိပါ/မသိပါ  
 (၂) ရှိခဲ့ပါလျှင် ဤစီမံချက်ကို မည်သည့် ခုနှစ်တွင်ပြင်ဆင်ခဲ့ပါသနည်း? နှစ် \_\_\_\_\_ မသိပါ  
 (၃) ဤစီမံချက်ကို မြို့နယ်မှအတည်ပြုခဲ့ပါသလား?  ပြုခဲ့ပါသည်/မပြုခဲ့ပါ/မသိပါ

(စ) ခရီးအကွာအဝေး  
 (၁) ဤကျေးရွာ၏ပဟိုမှ ၎င်းကျေးရွာအုပ်စု၏ပဟိုအထိ ခရီးမိုင်မည်မျှကွာဝေးသနည်း? မိုင်-----/မသိပါ  
 (၂) ဤကျေးရွာမှ ၎င်းကျေးရွာအုပ်စု၏ပဟိုအထိ သွားလာရာတွင်ကြာမြင့်သည့်အချိန်၊  
 ခြောက်သွေ့ရာသီတွင်ကြာချိန် ----- ထော်လာဂျီ/မော်တော်ဆိုင်ကယ်/ခြေလျင်/လား/မော်တော်ဘုတ်/  
 အခြား -----  
 မိုးရာသီတွင်ကြာချိန် ----- ထော်လာဂျီ/မော်တော်ဆိုင်ကယ်/ခြေလျင်/လား/မော်တော်ဘုတ်/  
 အခြား -----

ဤကျေးရွာတွင် ရေကြီးခြင်းကဲ့သို့ သဘာဝဘေးအန္တရာယ်ကျရောက်ဖူးခြင်း ရှိပါသလား။

မရှိပါ       ရှိပါသည်      ရှိလျှင်ဖော်ပြပါ -----

(ဇ) ကျေးရွာတွင် ဖွဲ့စည်းထားသော အဖွဲ့အစည်းများ

လူထုဝေပံ့ပြုစီမံကိန်းမတိုင်မီ ဤကျေးရွာတွင် ကျေးရွာဖွံ့ဖြိုးရေးအတွက် အစိုးရ (သို့) ရွာသားများကိုယ်တိုင်(သို့) စီမံကိန်းတစ်ခုခုမှ ဖွဲ့စည်းထားသည် အဖွဲ့အစည်းများရှိပါသလား။

(၁) -----

(၂) -----

(ဈ) အထွေထွေအုပ်ချုပ်ရေး ဦးစီးဌာန (GAD) မှ မှတ်တမ်းတင်ထားခြင်း

ဤကျေးရွာသည် အထွေထွေအုပ်ချုပ်ရေး ဦးစီးဌာန (GAD) မှ မှတ်တမ်းတင်ထားမှု ရှိပါသလား။

မရှိပါ       ရှိပါသည်

ကျေးရွာခေါင်းဆောင်

အမည် **ဦးဒေါက်ဒေါက်**

လက်မှတ်  နေ့စွဲ

လူထုစည်းရုံးရေးမှူး

အမည် **နိုင်အောင်**

လက်မှတ်  နေ့စွဲ





ပုံစံ - ၈ - ၂ - စီမံကိန်းစက်ဝန်းအချိန်ဇယား (PC 2)

လမ်းညွှန်ချက်၊ သက်ဆိုင်ရာလူထုစည်းရုံးရေးမှူး/လက်ထောက်နည်းပညာနှင့်ပညာရေးမှူးများမှ စီမံကိန်းစက်ဝန်းအဆင့်တစ်ခုစီဖြီးစီးတိုင်း ကျေးရွာနှင့် ကျေးရွာအုပ်စုအတွက် ဤပုံစံကို ဖြည့်သွင်းရမည်။

စည်းရုံးရေးမှူး/ဝန်ထမ်း အမည် ဒွ.ဖြူသူ

နေ့စွဲ ၁၀.၂.၀၇ စက်ဝန်းအားအမှတ်ခြစ်ပါ  စက်ဝန်း(၀)  စက်ဝန်း(၂)  စက်ဝန်း(၃)

ပြည်နယ်/တိုင်း မန္တလေး မြို့နယ် ဖြောင့် ကျေးရွာအုပ်စု လက်ဝဲ ကျေးရွာ လက်ဝဲ

စီမံကိန်းဆောင်ရွက်မှုအဆင့်များ	နေ့စွဲ		အစည်းအဝေးတွင်တက်ရောက်သူအရေအတွက်			
	စတင်သည့်နေ့	ပြီးဆုံးသည့်နေ့	အမျိုးသားအရေအတွက်	အမျိုးသမီးအရေအတွက်	အိမ်ထောင်စုအရေအတွက်	လူမျိုးစုတစ်ရောက်သူအရေအတွက်နှင့် လူမျိုးစုအမည်
၁။ ကျေးရွာစီမံကိန်း မိတ်ဆက်အစည်းအဝေး	၁၀.၂.၀၇	၁၀.၂.၀၇	၄၄	၄၇	၈၉	၈၉၀   မဟာ
၂။ ကျေးရွာဖွံ့ဖြိုးရေး စီမံချက်ရေးဆွဲခြင်းအစည်းအဝေး	၂၀.၂.၀၇	၂၀.၂.၀၇	၂၅	၃၀	၅၅	၅၅၄   မဟာ
၃။ ကျေးရွာအုပ်စု လုပ်ငန်းဆုံးဖြတ်ချက်ချသည့်အစည်းအဝေး	၃၀.၂.၀၇	၃၀.၂.၀၇	၁၀	၅	၁၅	၁၅၀   မဟာ
၄။ မြို့နယ်အဆင့် စီမံကိန်းရေးဆွဲရေးနှင့် အကောင်အထည်ဖော်ရေးကော်မတီ၏ စီမံကိန်း သုံးသပ်မှုအစည်းအဝေး	၁၀.၂.၀၇	၁၀.၂.၀၇	၀	၀	၀	၀
၅။ မြို့နယ် စီမံကိန်းရေးဆွဲရေးနှင့် အကောင်အထည်ဖော်ရေး ကော်မတီ၏ဆုံးဖြတ်မှုကို ရွာသို့ အသိပေးအကြောင်းကြားသည့် အစည်းအဝေး	၂၅.၂.၀၇	၂၅.၂.၀၇	၂၀	၂၅	၄၅	၄၅၀   မဟာ
၆။ စီမံကိန်းလုပ်ငန်းစွဲစီမံချက်ရေးဆွဲခြင်းအစည်းအဝေး						
၆.၁။ စီမံကိန်းလုပ်ငန်း အကောင်အထည်ဖော်ရေးအစီအစဉ် ရေးဆွဲခြင်း	၁၀.၂.၀၇	၁၀.၂.၀၇	၂၅	၂၅	၅၀	၅၀၄   မဟာ

လူထုဗဟိုပြု စီမံကိန်း၊ စီမံကိန်းလက်ခွဲ အပိုင်း - (၃) - ၂၉-၁၀-၂၀၁၆

၆.၂။ ဝယ်ယူရေးအစီအစဉ် ရေးဆွဲခြင်း	၂၉၂	၂၇၉	၅၄၁	၅၄၁	မာ
၆.၃။ ဘဏ္ဍာရေးကုန်ကျမှု လျာထားအစီအစဉ် ရေးဆွဲခြင်း	၂၉၂	၂၇၉	၅၄၁	၅၄၁	မာ
၆.၄။ ပြင်/ထိန်းအစီအစဉ် ရေးဆွဲခြင်း	၂၉၂	၂၇၉	၅၄၁	၅၄၁	မာ
၇။ စီမံကိန်းလုပ်ငန်းခွဲ တိုးတက်မှု စောင့်ကြည့်အစည်းအဝေး					
၇.၁။ အစည်းအဝေး ပထမအကြိမ်					
၇.၂။ အစည်းအဝေး ဒုတိယအကြိမ်					
၇.၃။ အစည်းအဝေး တတိယအကြိမ်					
၈။ စီမံကိန်းလုပ်ငန်းခွဲ အပြီးသတ်စစ်ဆေးခြင်းအစည်းအဝေး					
၉။ လူထုစစ်ဆေးခွဲအစည်းအဝေး					





၆.၂။ ဝယ်ယူရေးအစီအစဉ် ရေးဆွဲခြင်း						
၆.၃။ ဘဏ္ဍာရေးကုန်ကျမှု လျာထားအစီအစဉ် ရေးဆွဲခြင်း						
၆.၄။ မြင်/ထိန်းအစီအစဉ် ရေးဆွဲခြင်း						
၇။ စီမံကိန်းလုပ်ငန်းခွဲ တိုးတက်မှု စောင့်ကြည့် အစည်းအဝေး						
၇.၁။ အစည်းအဝေး ပထမအကြိမ်						
၇.၂။ အစည်းအဝေး ဒုတိယအကြိမ်						
၇.၃။ အစည်းအဝေး တတိယအကြိမ်						
၈။ စီမံကိန်းလုပ်ငန်းခွဲ အပြီးသတ်စစ်ဆေးခြင်း အစည်းအဝေး						
၉။ လူထုစစ်ဆေးပွဲအစည်းအဝေး						

၁၀။ ကျေးရွာဖွံ့ဖြိုးရေးအစီအစဉ်များ



လူထုပဟိုပြုစီမံကိန်း/စီမံကိန်းလက်စွဲ

အပိုင်း-၃ ၂၉.၉.၂၀၁၅

ပုံစံ ၈-၃ ကျေးရွာဖွံ့ဖြိုးရေး ဦးစားပေးအစီအစဉ် (Form PC 3)

လမ်းညွှန် ရွက် /အဆင့်(၃)ကျေးရွာဖွံ့ဖြိုးရေးမူဝါဒချက်အစည်းအဝေးပြီးဆုံးသောအခါ ကျေးရွာစီမံကိန်း အထောက်အကူပြု ကော်မတီသည် လူထုစည်းရုံးရေးမှူးအကူအညီဖြင့် ဤပုံစံကိုပြည့်စုံအောင် ဖြည့်သွင်းရမည်။ အားလုံးသော အခက်အခဲ အတားအဆီးများ၊ ဖွံ့ဖြိုးမှုဦးစားပေးအစီအစဉ်များလူထုပဟိုပြုစီမံကိန်း၏ ရန်ပုံငွေအရင်းအမြစ်နှင့် မသက်ဆိုင်သည့် လုပ်ငန်းများ အားလုံးကိုဖော်ပြရမည်။

လူထုစည်းရုံးရေးမှူး/ဝန်ထမ်း အမည် ဒေါ်ခင်ခင်  
 နေ့စွဲ ၂၁.၂.၂၀၁၆ စက်ဝန်းအား အမှတ်ခြစ်ပါ (✓) မ/စက်ဝန်း(၀)  
 စက်ဝန်း(၂)  စက်ဝန်း(၃)  စက်ဝန်း(၄)

ပြည်နယ်/တိုင်း စစ်ကိုင်းတိုင်း မြောက် မြို့နယ် ကျေးရွာအုပ်စု ဇရပ်ကွက်၊ ကျေးရွာ ဂရပ်ကွက်၊

က. အခက်အခဲအတားအဆီးများအားဆွေးနွေးခြင်း - ယခုလက်ရှိအခြေအနေတွင်ဤကျေးရွာဖွံ့ဖြိုးတိုးတက်ရေးအတွက် အဓိကအခက်အခဲအတားအဆီးများသည် မည်သည့်များဖြစ်ပါသနည်း(အမျိုးသား/သမီး အနည်းဆုံးအခက်အခဲ ၅ ခုစီဖော်ပြပါ)

အမျိုးသား အဖွဲ့မှတင်ပြသောအခက်အခဲအတားအဆီးများ	အမျိုးသမီး အဖွဲ့မှတင်ပြသောအခက်အခဲအတားအဆီးများ
၀ ဂွာတွင်းလမ်း ပြုပြင်ခြင်း	၀ ဂွာတွင်းလမ်း ပြုပြင်ခြင်း
၂ လျှပ်စစ် မီးလင်းရေး	၂ လျှပ်စစ်မီးလင်းရေး
၃ သောက်သုံးရေရရှိရေး	၃ စာကြည့်တိုက်
၄ စာကြည့်တိုက်	၄ မိုးရေဗျာဝါး
၅ ကျေးလက်စားပေး ခန်းခြံအဆောက်အအုံ	၅ သောက်သုံး ရေပိုက်လိုင်း

ခ. မျှော်မှန်းခြင်း- နောင်လာမည့် ( ၅ )နှစ် အတွင်း ကျေးရွာဖွံ့ဖြိုးရေး မျှော်မှန်းလျာထားချက်များအား တင်ပြပါ။

အမျိုးသားအဖွဲ့မှတင်ပြသောမျှော်မှန်းချက်များ	အမျိုးသမီးအဖွဲ့မှတင်ပြသောမျှော်မှန်းချက်များ
၀ ခပ်လှိုင်ကုရောက် ရေချိုပိုက်လိုင်း	၀ သောက်သုံး ရေပူလှေကမ်း
၂ ခပ်လှိုင်လျှပ်စစ် မီးလင်းရေး	၂ လမ်းမီးတွေလင်း နေ့ရမယ်
၃ ဂွာတွင်းလမ်းတိုင် ကျောက်ချောလမ်း	၃ လမ်းတွေကောင်း နေ့ရမယ်
၄ ချွန်နယ် စားစင်	၄ စာကြည့်တိုက်ဖွင့်ပြီး စာကြည့်နေချိန်ဖြစ်ရမယ်
၅ လမ်းဆုံတိုင်း မီးသတ်ရေကန်	၅ ရေကျော်တွေ လည်း ကောင်း ရမယ်

ဂ. ဤကျေးရွာ၏ လာမည့်( ၃ )နှစ်အတွက် ဦးစားပေး ဖွံ့ဖြိုးတိုးတက်မှု လုပ်ငန်း အစီအစဉ်များအားဖော်ပြပါ။  
 (လူထုပဟိုပြုစီမံကိန်း ရန်ပုံငွေအတွက် အဆိုပြုသော အစီအစဉ်များကိုဦးစားပေး အဆင့်အလိုက်ဖော်ပြပြီး ကျန်လူထုပဟိုပြု စီမံကိန်း ရန်ပုံငွေအရင်းအမြစ်နှင့် မပတ်သက်သည့်အစီအစဉ်များလည်းဖော်ပြရန်ဖြစ်သည် )

ကျေးရွာအတွက်ဦးစားပေးဖွံ့ဖြိုး တိုးတက်မှု လုပ်ငန်းစဉ်များ	အဆိုပြုသူ (အမျိုးသားများ/ အမျိုးသမီးများ/ အမျိုးသား+အမျိုးသမီး)	လူထုပဟိုပြုစီမံကိန်းအတွက်အဆိုပြု သည့် (ဦးစားပေးအဆင့် အလိုက် ဖော်ပြပါ)	ခန့်မှန်း ကုန်ကျ စရိတ်	အကျိုးခံစား ခွင့်ရှိသူစွန့် မှန်းခြေ အရေ အတွက်
၀ ဂွာတွင်းလမ်းပြုပြင်ကျင်းဆင်းခြင်း	က + မ	ဂွာတွင်းလမ်းပြုပြင်ကျင်းဆင်း ခြင်း ( ၂၁၇၆၀' x ၁၁၈' )	၃၇၄၄၀၀၀၀	၄၄၅၄ ဦးခန့်
၂ ကျေးလက်စားပေး ခန်းခြံအဆောက်အအုံ	က	လျှပ်စစ်မီးစီးဖြည့် ချွန်နယ်တန်းခြင်း ( ၃၇၀၀၀' )	၃၅၀ ၀၀၀၀၀	၄၄၅၄ ဦးခန့်
၃ လျှပ်စစ် မီးစီးဖြည့် ချွန်နယ်တန်း ခြင်း	က + မ	ကျေးလက်စားပေး ခန်းခြံအဆောက်အအုံ ( ၄၀၀' )	၂၃၃ ၀၀ ၀၀၀	၄၄၅၄ ဦးခန့်



လူထုပဟိုပြုစီမံကိန်းစီမံကိန်းလက်ဦး  
အပိုင်း-၃ ၂၀၁၅-၂၀၁၆

၂၀၅၀  
(၂၅၀၀ကျော်)  
(၂၅၀၀ကျော်)

၄	သောက်သုံးရေပေးစနစ်ဖြန့်ဖြူးရေး စနစ်၊ အညစ်အကြေး စနစ်	က+မ	သောက်သုံးရေပေးစနစ်ဖြန့်ဖြူးရေး စနစ်၊ အညစ်အကြေး စနစ်	၆၃၇၅၀၀၀/	၄၄၅၄ ဦးခန့်
၅	မိုးရေကန် ဖြစ်စေ့ရေး	က+မ	မိုးရေကန် ဖြစ်စေ့ရေး	၂၀၀၀၀၀၀/	၄၄၅၄ ဦးခန့်
၆	စီးသတ်ကား	က+မ	စီးသတ်ကား	၂၀၀၀၀၀၀/	၄၄၅၄ ဦးခန့်

ဥက္ကဋ္ဌ၊ ကျေးရွာစီမံကိန်းအထောက်အကူပြုကော်မတီမှအတည်ပြုသည်။

အမည် ဦးဦးစိန် လက်မှတ် [Signature] ၃. 3. 2016 နေ့စွဲ

အမည် ဒေါ်စံမတူ

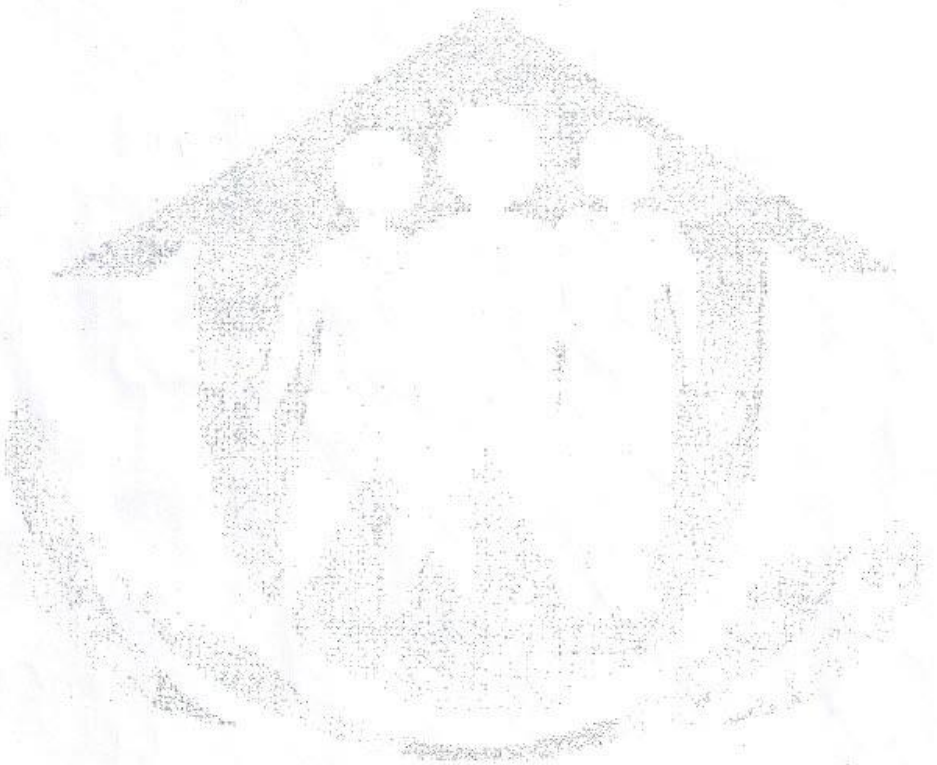

ပုံစံ - ၈ - ၃ ကျေးရွာဖွံ့ဖြိုးရေး ဦးစားပေးအစီအစဉ် (Form PC 3)

လမ်းညွှန်ချက် အထောက်အကူပြု ကော်မတီသည် လူထုစည်းရုံးရေးမှူးအကူအညီဖြင့် ဤပုံစံကိုပြည့်စုံအောင် ဖြည့်သွင်းရမည်။	အဆင့်(၃)	ကျေးရွာမှော်မှန်းချက်အစည်းအဝေး ပြီးဆုံးသောအခါ ကျေးရွာစီမံကိန်း
လူထုစည်းရုံးရေးမှူး/ဝန်ထမ်း အမည် <u>ဦးမြင့်သူ ၊ ဒေါ်ဒေါ်ခွန်</u>		
နေ့စွဲ <u>၂-၁-၂၀၁၇</u>	စက်ဝန်းအား အမှတ်ခြစ်ပါ (✓) □ စက်ဝန်း(၁) □ စက်ဝန်း(၂) □ စက်ဝန်း(၃) □ စက်ဝန်း(၄)	
ပြည်နယ်/တိုင်း <u>သစ်ကင်း</u>	မြို့နယ် <u>မြောက်</u> ကျေးရွာအုပ်စု <u>ဇေယျာကျေး</u> ကျေးရွာ <u>ဇေယျာကျေး</u> :	

က။ အခက်အခဲအတားအဆီးများအားဆွေးနွေးခြင်း - ယခုလက်ရှိအခြေအနေတွင် ဤကျေးရွာဖွံ့ဖြိုးတိုးတက်ရေးအတွက် အခက် အခဲအတားအဆီးများသည် မည်သည့်များဖြစ်ပါသနည်း။ (အမျိုးသား/သမီး အနည်းဆုံးအခက်အခဲ ၅ ခုစီဖော်ပြပါ)

အမျိုးသား အဖွဲ့မှ တင်ပြသောအခက်အခဲအတားအဆီးများ	အမျိုးသမီး အဖွဲ့မှ တင်ပြသောအခက်အခဲအတားအဆီးများ
၁ လျှပ်စစ်ဓါတ်မပြည့်စုံအခက်အခဲ	၁ လျှပ်စစ်ဓါတ်မပြည့်စုံအခက်အခဲ
၂ မိုက်ပျိုးရေအခက်အခဲ	၂ မိုက်ပျိုးရေအခက်အခဲ
၃ ထောက်ပံ့ရေး မလုံလောက်အခက်အခဲ	၃ ထောက်ပံ့ရေး မလုံလောက်အခက်အခဲ
၄ အထက်တန်းကျောင်း မရှိပါအဝေးကြီး ညှစ်	၄ အထက်တန်းကျောင်း မရှိပါအဝေးကြီး ညှစ်
၅ ကျန်းမာရေးအခက်အခဲ	၅ အပူဒဏ်ဒဏ်ဒဏ်ဒဏ်ဒဏ်ဒဏ်ဒဏ်

ခ။ မှော်မှန်းခြင်း - နောင်လာမည့် ( ၅ ) နှစ် အတွင်း ကျေးရွာဖွံ့ဖြိုးရေး မှော်မှန်းလျာထားချက်များအား တင်ပြပါ။

အမျိုးသားအဖွဲ့မှ တင်ပြသောမှော်မှန်းချက်များ	အမျိုးသမီးအဖွဲ့မှ တင်ပြသောမှော်မှန်းချက်များ
၁ ၂၄ နာရီလုံး ဒရီဖ်တိုင်း စေ ဦးစားရမည်	၁ ၂၄ နာရီလုံး ဒရီဖ်တိုင်း လျှပ်စစ်ဓါတ်လင်းရမည်
၂ ကမ္ဘာ့လမ်းပိုင်း မြို့များကို စာရင်းပြ	၂ မိုက်ပျိုးရေ စေ့ ရှိပါရမည်
၃ တိုက်ပေးဆေးဂျီ ဤဦးချင်	၃ မြစ်ဖင်းရေစီမံကိန်း ရှိရမည်
၄ ဤဦးစားစား ချောင်းရှိချင်	၄ အထက်တန်းကျောင်း ဤဦးချင်
၅ မိုက်ပျိုး ရေခြောက်ခြင်း ရှိချင်	၅ ကမ္ဘာ့လမ်းပိုင်း မြို့များ ဤဦးချင်

၆။ ထောက်ပံ့ရေး ဦးစားပေးရန်အတွက် အကျိုးရှိစေရန်အတွက်  
၇။ ကျေးရွာဖွံ့ဖြိုးရေး ဦးစားပေးရန်အတွက် အကျိုးရှိစေရန်အတွက်  
ဂ။ လူထုစီမံကိန်း၏ လာမည့် ( ၄ ) နှစ်အတွက် အကျိုးရှိစေရန်အတွက် ဦးစားပေး ဖွံ့ဖြိုးတိုးတက်မှု လုပ်ငန်း အစီအစဉ်များအားဖော်ပြပါ။

အဆင့်	ကျေးရွာအတွက် ဦးစားပေး ဖွံ့ဖြိုးတိုးတက်မှု လုပ်ငန်းစဉ်များ	အဆိုပြုသူ (အမျိုးသားများ/ အမျိုးသမီးများ/အမျိုးသား+ အမျိုးသမီး)	ခန့်မှန်းကုန်ကျ စရိတ်	အကျိုးခံစားခွင့်ရှိသူ ခန့်မှန်းခြေ အရေအတွက်
၁	လျှပ်စစ် (ထောင်) လျှပ်စစ် ဦးစား ချဲ့ထွင်ခြင်း	မမျိုးသား+မမျိုးသမီး	၂၃၀၀၀,၀၀၀	၄၃၄၄
၂	လျှပ်စစ် (မြောက်) လျှပ်စစ် ဦးစား ချဲ့ထွင်ခြင်း	"	၃၃၀၀၀,၀၀၀	၄၃၄၄
၃	ကျောင်းဆောင်တိုး ချဲ့ထွင်ခြင်း	"	၃၀,၀၀၀,၀၀၀	၄၃၄၄
၄	လျှပ်စစ်မှော်စက်ဖြင့် ရေပိုက် ချဲ့ထွင်ခြင်း	"		၄၃၄၄
၅	ကျောင်း ခြံဆင်း ပြီးစီးခြင်း	"		၄၃၄၄

၆။ ရေဓာတ်မြောင်း စာရင်းဖြင့်  
၆။ မြို့ပြခြင်း  
ဂ။ မျိုးသား  
၄၃၄၄

ဃ။ လူထုစီမံကိန်း၏ လာမည့် ( ၄ ) နှစ်အတွက် အကျိုးမဝင်သော ဦးစားပေး ဖွံ့ဖြိုးတိုးတက်မှု လုပ်ငန်း အစီအစဉ်များအားဖော်ပြပါ။

အဆင့်	ကျေးရွာအတွက် ဦးစားပေး ဖွံ့ဖြိုး တိုးတက်မှု လုပ်ငန်းစဉ်များ	အဆိုပြုသူ (အမျိုးသားများ/ အမျိုးသမီးများ/အမျိုးသား+ အမျိုးသမီး)	အခန်းကဏ္ဍ
၁	တိုက်ရိုက်အားပေးချက်ဖြန့်ဖြူး	မမျိုးသာ၊ အမျိုးသမီး	ကျန်းမာရေး ကဏ္ဍ
၂	ဆွက်ပျိုး ရေကြောင်း	"	
၃			
၄			
၅			

ခေါင်းဆောင်၊ ကျေးရွာစီမံကိန်းအထောက်အကူပြုကော်မတီမှ အတည်ပြုသည်။

အမည် ဦးဦးနိုင်ထွန်း လက်မှတ် [Signature] နေ့စွဲ ၂၀၁၇

လမ်းညွှန်ချက်၊ အဆင့်(၃) ကျေးရွာမျှော်မှန်းချက်အစည်းအဝေး ပြီးဆုံးသောအခါ ကျေးရွာစီမံကိန်း အထောက်အကူပြု ကော်မတီသည် လူထုစည်းရုံးရေးမှူးအကူအညီဖြင့် ဤပုံစံကိုပြည့်စုံအောင် ဖြည့်သွင်းရမည်။

လူထုစည်းရုံးရေးမှူး/ဝန်ထမ်း အမည် ဦးခိုင်စွေလင်း ဒေါ်မေမြတ်သက္ကတော်

နေ့စွဲ ၂၀၂၀.၉.၁၇ စက်ဝန်းအား အမှတ်ခြစ်ပါ (✓)  စက်ဝန်း(၁)   
 စက်ဝန်း(၂)  စက်ဝန်း(၃)  စက်ဝန်း(၄)

ပြည်နယ်/တိုင်း စစ်ကိုင်း မြို့နယ် မြောက် ကျေးရွာအုပ်စု ၀၃၄၂၀၇ ကျေးရွာ ၀၃၄၂၀၇

တ။ အခက်အခဲအတားအဆီးများအားရွေးနှေးခြင်း - ယခုလက်ရှိအခြေအနေတွင် ဤကျေးရွာဖွံ့ဖြိုးတိုးတက်ရေးအတွက် အဓိက အခက်အခဲအတားအဆီးများသည် မည်သည်များဖြစ်ပါသနည်း။ (အမျိုးသား/သမီး အနည်းဆုံးအခက်အခဲ ၅ ခုစီဖော်ပြပါ)

အမျိုးသား အဖွဲ့မှ တင်ပြသောအခက်အခဲအတားအဆီးများ		အမျိုးသမီး အဖွဲ့မှ တင်ပြသောအခက်အခဲအတားအဆီးများ	
၁	သောက်သုံးရေအခက်အခဲ	၁	သောက်သုံးရေမလုံလောက်တဲ၊ အခက်အခဲ
၂	ကျား၊ ဓားရိုး အခက်အခဲ	၂	ကျောင်းသား/သူများ အထက်တန်းကျောင်း မရှိလို့ အထူးကြီး သွား တက်ရတဲ၊ အခက်အခဲ
၃	ပညာရေး အခက်အခဲ	၃	ရပ်၊ နီး ဖြူဖွဲ့မှု မရှိလို့ အထက်တန်း ရှား အခက်အခဲ
၄	ဗိုက်ပျိုးရေအခက်အခဲ	၄	ဗိုက်ပျိုး ရေ မရှိတဲ၊ အခက်အခဲ
၅		၅	
၆		၆	

ခ။ မျှော်မှန်းခြင်း - နောင်လာမည့် ( ၅ ) နှစ် အတွင်း ကျေးရွာဖွံ့ဖြိုးရေး မျှော်မှန်းလျာထားချက်များအား တင်ပြပါ။

အမျိုးသားအဖွဲ့မှ တင်ပြသောမျှော်မှန်းချက်များ		အမျိုးသမီးအဖွဲ့မှ တင်ပြသောမျှော်မှန်းချက်များ	
၁	ဝဘာက်သုံးရေဆန်၊ အိမ်အရောက်ရရှိ သုံးစွဲ နိုင်ရမည်။	၁	လမ်း တွေကလည်း ကျွန်ုပ်တို့ လမ်း တွေ ဖြစ်စေချင်
၂	ကတ္တရာလမ်း ဖြင့် မြို့နယ်များ သို့ အရောက်သွား နိုင်ရမည်။	၂	အထက်တန်း ကျောင်း ရှိဖြီး ဖြစ်ချင်
၃	အထက်တန်း ကျောင်း ဖွင့်လှစ်သင့်ကြား နိုင်ရမည်။	၃	တိုက်ယံ အေး ရရှိချင်
၄	ဗိုက်ပျိုးရေအတွက် အထည်မြှောင် များ ရရှိရမည်။	၄	တစ်ရွာလုံး အိမ်တိုင်ရာ ရောက်ရလျက် လျှင် သွင်းတင် ခဲ့ ဝေ့ ရချင်
၅	ဈေး ရှိရမည်။	၅	ကျေးရွာတွင် ရေ တိုင်း ဈေး တက် ရှိစေချင်
၆		၆	ဗိုက်ပျိုးရေ အတွက် တာ တမံ တွေရချင်

၇ မြစ်ဖူး ရောင်းစီမံကိန်း ရချင်

၈။ လူထုစီမံကိန်း၏ လာမည့် ( ၄ ) နှစ်အတွက် အကျုံးဝင်သော ဦးစားပေး ဖွံ့ဖြိုးတိုးတက်မှု လုပ်ငန်း အစီအစဉ်များအားဖော်ပြပါ။

အဆင့်	ကျေးရွာအတွက် ဦးစားပေး ဖွံ့ဖြိုးတိုးတက်မှု လုပ်ငန်းစဉ်များ	အဆိုပြုသူ (အမျိုးသားများ/ အမျိုးသမီးများ/အမျိုးသား+ အမျိုးသမီး)	ခန့်မှန်းကုန်ကျ စရိတ်	အကျိုးခံစားခွင့်ရှိသူ ခန့်မှန်းခြေ အရေ အတွက်
၁(က)	ကျောက်ဆောင် တည်ဆောက်ခြင်း	( ကျား + မ )	၂၅၀၅၅၅၅၅	၄၄၁၈
၁(ခ)	န.မ.ကကျောင်း တည်ဆောက်ခြင်း	( ကျား + မ )	၅၅၀၀၀၀၀	
၂	လှူဒါန်းစေတနာဖြင့် ရေဖျက်လျှင် ဖွဲ့စည်းခြင်း	( ကျား + မ )		
၃	ရေဒုတိယအဆင့် မြင်ကွင်းဖြင့်	( ကျား )		
၄				
၅				

၉။ လူထုစီမံကိန်း၏ လာမည့် ( ၄ ) နှစ်အတွက် အကျုံးမဝင်သော ဦးစားပေး ဖွံ့ဖြိုးတိုးတက်မှု လုပ်ငန်း အစီအစဉ်များအားဖော်ပြပါ။

အဆင့်	ကျေးရွာအတွက် ဦးစားပေး ဖွံ့ဖြိုး တိုးတက်မှု လုပ်ငန်းစဉ်များ	အဆိုပြုသူ (အမျိုးသားများ/ အမျိုးသမီးများ/အမျိုးသား+ အမျိုးသမီး)	အခန်းကဏ္ဍ
၁	တိုက်ပေးစေ ချိတ်ချခြင်း	( ကျား + မ )	ကျား ဟေး က လူ
၂	ဦးကပျိုးရေဖြောင်း	( ကျား + မ )	ရေ ဟေး က လူ
၃	နီလပျိုး ရေ သင်အန်၊ နီလပျိုး ဝေဖိုင်အေး	"	နီလပျိုး ရေ
၄	မေ၊ ဖေ ရေ သင်အန်၊ မေ၊ ဖေ ရေ ချေ	"	မေ၊ ဖေ ရေ
၅			
၆			

ခေါင်းဆောင်၊ ကျေးရွာစီမံကိန်းအထောက်အကူပြုကော်မတီမှ အတည်ပြုသည်။

အမည် ဦးဒိုးဒိုးထွန်း လက်မှတ် [Signature] နေ့စွဲ ၂၀၁၇





ဆွေးနွေးချက်

ဦးစိုင်းဆွေလင်းမှ ကျေးဇူးအဖွဲ့ / ရာသီခွင် မြေအလေး / ကျား၊ မလေး၊ ဂမ၊ ဝဋ်၊ ကုန်အိမ်ကား၊ ချပ်  
 မန်၊ ကာ၊ ချပ်၊ အဖွဲ့၊ အစည်း၊ များ၊ ချိတ်ဆက်ခြင်း၊ ပဋိကုန်အိမ် သုံး၊ သပ်ချက်၊ အစု၊ အဖွဲ့၊ များ၊ အသုံး၊  
 သို့မဟုတ် မှတ်တမ်း၊ အား၊ ဆွေးနွေး၊ ပြီး၊ ကျေးဇူးအဖွဲ့၊ ဖြို၊ ဖြို၊ နန်၊ လိုအပ်၊ သောအချက်၊ အလက်၊ များ၊  
 ကို ဖော်ပြရန် ဆွေးနွေးပါသည်။ လိုအပ်သော အချက် များ၊ မှ

- |                                       |  |
|---------------------------------------|--|
| ၁. ကျောင်းဆောင်သစ် ဆောက်လုပ်ခြင်း     | ၆. နိုက်ပျို၊ ရေ၊ ချပ်၊ လျှာ၊ သင်တန်း၊ များ                  |
| ၂. ကျောင်းခြံစည်း၊ ခိုတည်ဆောက်ခြင်း   | ၇. နိုက်ပျို၊ တိုက်၊ ချေး၊ ပွဲ၊ များ                         |
| ၃. ရေခံအောင်၊ အဆင်ပြေပြင်ခြင်း        | ၈. ခြေ၊ ခြေ၊ ရေ၊ သင်တန်း၊ များ                               |
| ၄. တိုက်ခိုက်အေးစေရေး၊ ချိတ်ခြင်း     | ၉. မြေ၊ ခြေ၊ ရေ၊ စီစဉ်ချေး၊ ပွဲ၊ များ                        |
| ၅. နိုက်ပျို၊ ရေ၊ ရေအောင်၊ ဆယ်ယူခြင်း | ၁၀. ရာသီခွင် ကန်၊ များ၊ မှု ကန်၊ ချော့စုတ်ချပ်ခြင်း၊ သင်တန်း |

သဘောတူဆုံးဖြတ်ချက်များ

ကျေးဇူးအဖွဲ့မှ စေတနာ့ဝန်ထမ်း၊ ကိုယ့်ခင် နှစ်က ဆောင်ရွက် ခဲ့သော မှတ်တမ်းများကိုသာ ပြန်  
 လာပြန် ခြင်း၊ ချိတ်ပါသည်။

၁။ ဦးစိုင်းမောင်ကင်  
 ၂။ ဒေါ်ဝါနွယ်  
 ၃။ ဒေါ်တင်မာဝင်း  
 ၄။ ဒေါ်စန်းဦး တို့ကို စေတနာ့ဝန်ထမ်း အဖြစ် ပြန်လည် ရွေးချယ် ခဲ့ပါသည်။

မှတ်တမ်းတင်သူ  
 ဒေါ်မာဝင်း  
 ဦးစိုင်းမောင်ကင်  
 စေတနာ့ဝန်ထမ်း

အတည်ပြုသူ  
 (စိုင်းစိုင်း)  
 စာသံဆရာ၊ ရေ၊ ချပ်၊ များ  
 ဦးစိုင်းစိုင်း



လူထုတိုက်ပြုစီမံကိန်း (National Driven Development Project)

မြောင်မြို့နယ်

ဒို့.ကီ.၂၁.၁၇.၆၆.၆၆.....အစည်းအဝေးမှတ်တမ်း

ကျေးရွာအုပ်စု ...ဇ.ရ.ပ.ကုန်း.....

ကျေးရွာ.....ဇ.ရ.ပ.ကုန်း.....

နေရာ.....စာ.ဆင်.ကျောင်း.....

ရက်စွဲ.....၂၉.၉.၁၇.....

အချိန်.....၁၂.၀၀.....မှ.....၂.၀၀.....ထိ

တက်ရောက်သူ ကျား.....၂၂၀.....မ.....၃၀၃.....

ဆွေးနွေးချက်များ

အစည်းအဝေးချုပ် (၁) ကျေးရွာ ကော်မတီဝင်များ ဖွဲ့စည်းအဖွဲ့အစည်း

- |                       |   |
|-----------------------|---|
| (၁) ဦးဌေးဌေး          | (ဦးဆောင်ဥက္ကဋ္ဌ)                        |
| (၂) ဦးနီနီ            | (ဦးဆောင်ဥက္ကဋ္ဌ)                        |
| (၃) ဒေါ်ခင်စန္ဒာ      | (ဦးဆောင်ဥက္ကဋ္ဌ)                        |
| (၄) ဦးဖြူ             | (ဝယ်ယူရေး)                              |
| (၅) ဦးဖြူ             | (ဝယ်ယူရေး)                              |
| (၆) ဒေါ်မိမိ          | (ဝယ်ယူရေး)                              |
| (၇) ဒေါ်ခင်စန္ဒာ      | (ဝယ်ယူရေး)                              |
| (၈) ဒေါ်ဝါဝါ          | (ဝယ်ယူရေး)                              |
| (၉) ဦးစိုးညွန့်ဝင်း   | (လုပ်ငန်းလည်ပတ်ဥက္ကဋ္ဌ)                 |
| (၁၀) ဒေါ်ဌေးဌေး       | (လုပ်ငန်းလည်ပတ်)                        |
| (၁၁) ဦးအောင်နိုင်ဝင်း | (လုပ်ငန်းလည်ပတ်)                        |
| (၁၂) ဒေါ်ဌေးဌေး       | (လုပ်ငန်းလည်ပတ်)                        |
| (၁၃) ဦးခင်မောင်စင်    | (စာရင်းကိုင်)                           |
| (၁၄) ဒေါ်ခင်စန္ဒာ     | (စောင့်ကြည့်)                           |
| (၁၅) ဦးညိုညို         | (စောင့်ကြည့်)                           |
| (၁၆) ဦးအောင်ဌေး       | (စောင့်ကြည့်ဥက္ကဋ္ဌ)                    |
| (၁၇) ဦးညိုညို         | (ဝေဖန်အကြံပြု)                          |
| (၁၈) ဒေါ်ခင်စန္ဒာ     | (ဝေဖန်အကြံပြု၊ ဝန်ကြီးဌေးဌေး၊ ဦးညိုညို) |

ဒို့တို့အကြောင်း အစည်းအဝေးမှတ်တမ်း

ကျေးရွာ... ကေ.ရ.ပီ.ကုန်း.....

ဆွေးနွေးချက်

ဆွေးနွေးချက် (၁) ဂေဇာမဝင်ဗျား၊ ဇာတ်တန်တိယဗျား၊ ဗျားကို ဂွေလင်း၊ ဆွေးနွေးပါသည်။ စီမံကိန်းတွင် အကျုံးဝင်သော အုပ်စုနှင့် အကျုံးမဝင်သော အုပ်စုကို ဆွေးနွေးတင်ပြပါသည်။ ကျေးရွာအတွက် ဦးစားပေးအုပ်စုနှင့် ဆွေးနွေးချက်များတွင် ကျောင်းဆောင် သစ်နှင့် အုတ်ကံတိုင်တည်ဆောက်ခြင်း၊ ရေအိုင်ဖွဲ့တည်ဆောက်ခြင်း၊ လျှပ်စစ်ရေမော်တော်ဖွဲ့ခြင်း၊ ရေမေးဝေခြင်းတို့ကို ဆွေးနွေးပါသည်။

ဆွေးနွေးချက် (၂) ဒေါ်မေမြတ် သန္တာကျော် ဗွ ဖု ဖွဲ့ နှင့် သဘာဝ ဝန်ကျင် ဆိုင်ရာ အဏအကွယ် ဗျားကို ဂွေလင်း ဆွေးနွေးပါသည်။

ဆွေးနွေးချက် (၃) ဦးခိုင်အောင် ဗွ စီမံကိန်း ဗွ လိုအပ်သော ကျေးမ ရေးရာ (၆) ချက် နှင့် စေ့နီ အဖွဲ့ ပြုစုနိုင် ဖြစ်ခြင်း၊ ဖွဲ့စည်းအဖွဲ့အစည်းကို ဆွေးနွေးပါသည်။

သဘောတူဆုံးဖြတ်ချက်များ

မှတ်တမ်းတင်သူ  
ခင်မောင်မြင့်  
ဦးစင်မောင်ခင်  
စေတနာ့တိုလမ်း

အတည်ပြုသူ  
မြင့်စိန်  
ဦးမြင့်နိုင်  
ဝမ်းသာရေး

၁၂။ ကဏ္ဍအလိုက် အခက်အခဲမှတ်တမ်း

ဇရပ်ကုန်းကျေးရွာ ကဏ္ဍအလိုက် ဦးစားပေးဖွံ့ဖြိုးရေးလုပ်ငန်းစဉ်များ

	လုပ်ငန်း	အဆိုပြုသူ	လ/နှစ်	လုပ်ဆောင်မည့်သူ	ပြင်ပမှထောက်ပံ့သူ	
အခြေခံအဆောက်အအုံ	၁	စာသင်ကျောင်းနှင့်အုတ်တံတိုင်းတည်ဆောက်ခြင်း	ကျားမ	၂၀၁၇	ကန်ထရိုက်	ပညာရေးဌာန
	၂	ရွာတွင်းရွာချင်းဆက်ပြုပြင်ခြင်း	ကျားမ	၂၀၁၈		
	၃	ရွာလယ်လမ်းရေကျော်တည်ဆောက်ခြင်း	ကျားမ	-	ကော်မတီဝင်ကျေးရွာလူထု -	လူထုဗဟိုပြုစီမံကိန်း -
	၄	စိုက်ပျိုးရေးမြောင်း	ကျားမ	-	-	မြို့နယ်စိုက်ပျိုးရေး၊မွေးမြူရေးနှင့်ဆည်မြောင်းဝန်ကြီးဌာန
	၅	ဈေးဆောက်လုပ်ခြင်း	ကျားမ	-	-	-
အသက်မွေးဝမ်းကြောင်း၊ စိုက်ပျိုးရေး	၁	စိုက်ပျိုးရေးနည်းပညာသင်တန်းနှင့် ချေးငွေ	ကျားမ	-	-	မြို့နယ်စိုက်ပျိုးရေးဌာန
	၂	မွေးမြူရေးနည်းပညာသင်တန်းနှင့် ချေးငွေ	ကျားမ	-	-	မြို့နယ်မွေးမြူရေးဌာန
	၃		ကျားမ	-	-	
	၄		ကျားမ	-	-	--
	၅		ကျားမ	-	-	-
ကျန်းမာရေးနှင့် အဟာရ	၁		ကျားမ	-	-	-
	၂		ကျားမ	-	-	-
	၃		ကျားမ	-	--	-
	၄		ကျားမ	-	-	-
ပညာရေး	၁		ကျားမ	-	--	
	၂		ကျားမ	-	-	
	၃		ကျားမ	-	-	-
အခြား	၁	အသေးစားငွေချေးလုပ်ငန်း	ကျားမ	-	-	မမြမေအဖွဲ့
	၂	လျှပ်စစ်မီး	ကျားမ	၂၀၁၇	ရွာလူထု	လူထုဗဟိုပြု