

ပြည်ထောင်စုသမ္မတမြန်မာနိုင်ငံတော်အစိုးရ
စိုက်ပျိုးရေး၊ မွေးမြူရေးနှင့်ဆည်မြောင်းဝန်ကြီးဌာန
ကျေးလက်ဒေသဖွံ့ဖြိုးတိုးတက်ရေးဦးစီးဌာန
ပေါက်မြို့နယ်



လူထုဗဟိုပြုစီမံကိန်း

National Community Driven Development Project



ကျေးရွာဖွံ့ဖြိုးရေးအစီအစဉ် (ဒုတိယနှစ်စက်ဝန်း)

Village Development Plan (VDP)

ပေါက်မြို့နယ်၊ သမားတော်ကျေးရွာအုပ်စု၊ မြင်းခြံကုန်းကျေးရွာ

၂၀၁ ၈ ခုနှစ်

မာတိကာ

အကြောင်းအရာ	စာမျက်နှာ
၁။ မြို့နယ်ပြင်မြေပုံ	၃
၂။ အုပ်စုမြေပုံ `	၄
၃။ အုပ်စုတွင်ပါဝင်သောကျေးရွာများစာရင်း	၄
၄။ ကျေးရွာသမိုင်းကြောင်း (ကျေးရွာအခြေခံအချက်အလက်များ)	၅
၅။ လူထုပူးပေါင်းပါဝင်သော လူမှုဆန်းစစ်ခြင်းနှင့်အကဲဖြတ်ခြင်းလုပ်ငန်းစဉ် (PSA/PRA) အကျဉ်းချုပ်ဇယား	၆
၆။ လူမှုရေး နှင့် အရင်းအမြစ်ပြင်မြေပုံ	၇
၇။ လူမှုရေး နှင့် အရင်းအမြစ်ပြင်မြေပုံသုံးသပ်ချက်	၇
၈။ ဥစ္စာနေကြွယ်ဝမှုအဆင့် သတ်မှတ်ချက်ပြပုံ	၇
၉။ ဥစ္စာနေကြွယ်ဝမှုအဆင့်သတ်မှတ်ချက်ဇယားသုံးသပ်ချက်	၈
၁၀။ အရင်းအမြစ် အသုံးပြုမှုနှင့်ထိန်းချုပ်မှု	၈
၁၁။ အရင်းအမြစ် အသုံးပြုမှုနှင့်ထိန်းချုပ်မှု သုံးသပ်ချက်	၉
၁၂။ ရာသီခွင်ပြဇယား	၉
၁၃။ ရာသီခွင်ပြဇယားသုံးသပ်ချက်	၁၀
၁၄။ ပင့်ကူအိမ်ပြပုံ (ကျား၊မ)	၁၀
၁၅။ ပင့်ကူအိမ်သုံးသပ်ချက် (ကျား၊မ)	၁၁
၁၆။ အဖွဲ့အစည်းချိတ်ဆက်မှုပြပုံ	၁၁
၁၇။ အဖွဲ့အစည်းချိတ်ဆက်မှုပြပုံသုံးသပ်ချက်	၁၂
၁၈။ အမျိုးသမီး၊ အမျိုးသားများ၏အခက်အခဲပြဿနာများ	၁၂
၁၉။ အမျိုးသမီး၊ အမျိုးသားများ၏ မျှော်မှန်းချက်များ	၁၃
၂၀။ ဦးစားပေးလုပ်ငန်းများရွေးချယ်ခြင်းဇယား	၁၃
၂၁။ ကော်မတီဝင်များစာရင်း	၁၄
၂၂။ ကျေးရွာအချက်အလက်များ (ပုံစံ-၁)	၁၆
၂၃။ စီမံကိန်းအချိန်ဇယား (ပုံစံ-၂)	၁၉
၂၄။ ကျေးရွာဖွံ့ဖြိုးရေးဦးစားပေးအစီအစဉ် (ပုံစံ-၃)	၂၀
၂၅။ ကျေးရွာအုပ်စုစီမံကိန်းလုပ်ငန်းခွဲရွေးချယ်ခြင်း (ပုံစံ-၄)	၂၃
၂၆။ အစည်းအဝေးမှတ်တမ်းများ	၂၄
၂၇။ ကဏ္ဍအလိုက်ဦးစားပေးဖွံ့ဖြိုးရေးလုပ်ငန်းစဉ်များ	၂၇
၂၈။ ကျေးရွာဖွံ့ဖြိုးရေးအစီအစဉ်ဆောင်ရွက်မှုမှတ်တမ်းဇယား	၂၈

CLUSTERS MAP OF NCCDP PROJECT OF PAUK TOWNSHIP

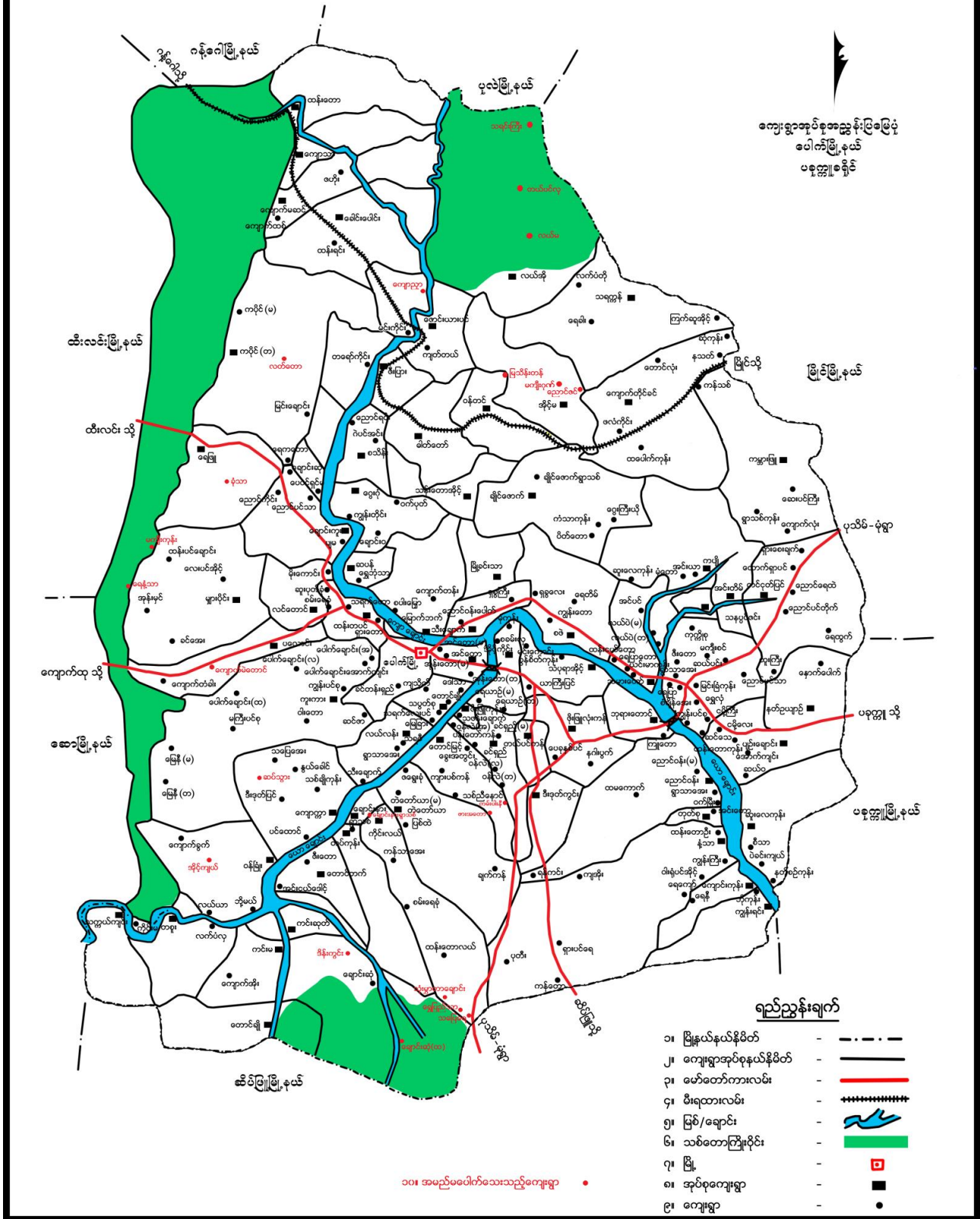

၂။ ကျေးရွာအုပ်စုမြေပုံ



၃။ အုပ်စုတွင်ပါဝင်သောကျေးရွာစာရင်း

- (၁) မကျီးစင်
- (၂) စံချိန်အေး
- (၃) ကျွန်းပင်စု
- (၄) ရွာသာအေး
- (၅) ရွှေလှုံ
- (၆) ကုက္ကိုရု
- (၇) ညောင်ပင်သာ
- (၈) ရေပြားတော
- (၉) မြင်းခြံကုန်း
- (၁၀) ဆင်သေ
- (၁၁) ဆယ်ပင်း
- (၁၂) အင်ပင်
- (၁၃) ဇီးတော
- (၁၄) လယ်ပဲ (တောင်စု)
- (၁၅) လယ်ပဲ (မြောက်စု)
- (၁၆) ထန်းငယ်တော
- (၁၇) ယင်းမာကုန်း
- (၁၈) ရေပြာ
- (၁၉) သမားတော်
- (၂၀) ငမိုးကြီး

၄။ ကျေးရွာသမိုင်းကြောင်း (ကျေးရွာအခြေခံအချက်အလက်များ)

မကွေးတိုင်းဒေသကြီး ပေါက်မြို့နယ် သမားတော် အုပ်စုတွင် ပေါက်မှ ပခုက္ကူ ကားလမ်းနှင့် ပုသိမ်မုံရွာကားလမ်းအံ့တွင် တည်ရှိပြီး ရွာဦးထိပ်တွင် ဘုန်းတော်ကြီးကျောင်းနှင့် ရွာ၏မြောက်ဘက်တွင် တိုက်နယ်ဆေးရုံတည်ရှိပါသည်။

မြင်းခြံကုန်းကျေးရွာ ပေါ်ပေါက်လာခြင်းမှာ ရှေးလူကြီးများ၏ အဆိုအရ ရှေးဘတ် ဘရင်များလက်ထက် မြင်းတပ်များ အခြေပြု၍ မြင်းခြံတောင်ခြေရင်း ၌ မြင်းမွေးမြူရေး ခြံတည်ရှိခဲ့ပြီး ၎င်းတောင်ကုန်းနှင့် မြင်းမွေးမြူရေးခြံအား အခြေပြု၍ မြင်းခြံကုန်းရွာဟု အမည်တွင်ခဲ့ကြောင်း ကြားသိခဲ့ရပါသည်။

မြင်းခြံကုန်းကျေးရွာ၏ လက်ရှိအိမ်ခြေမှာ ၁၁၀ ရှိပြီး အမျိုးသား ၂၄၇ နှင့် အမျိုးသမီး ၂၇၂ စုစုပေါင်း ၅၂၁ ဦးနေထိုင်ကြပါသည်။ မြင်းခြံကုန်းကျေးရွာသည် အဓိက အချက်ချာကျသော ပုသိမ်မုံရွာလမ်းဆုံပေါ်တွင်တည်ရှိပါသည်။

၅။ လူထုပူးပေါင်းပါဝင်သော လူမှုဆန်းစစ်ခြင်းနှင့်အကဲဖြတ်ခြင်းလုပ်ငန်းစဉ် (PSA/PRA)

အကျဉ်းချုပ်ဇယား

လူထုပူးပေါင်းပါဝင်သော လူမှုဆန်းစစ်ခြင်းနှင့် အကဲဖြတ်ခြင်းလုပ်ငန်းစဉ် (PSA/PRAအချိန်ဇယား)

သမားတော်အုပ်စု

မင်းခြံကျေးရွာ

စဉ်	အကြောင်းအရာ	ရက်စွဲ	ဦးတည်အုပ်စု	တက်ရောက်သူ			အဓိကဆွေးနွေးချက်များ
				ကျား	မ	ပေါင်း	
၁။	လူမှုရေးနှင့် အရင်းမြစ်ပြမြေပုံ	၂၇.၁၁.၂၀၁၇	ရပ်မိရပ်ဖများ၊ချမ်းသာ၊ အလယ်အလတ်၊ နွမ်းပါး၊ လူငယ်အုပ်စုများ	၃၃	၃၇	၆၅	ကျေးရွာရှိအထင် ကရနေရာများ အိမ်၊ ကျောင်း၊ ဘုန်းကြီးကျောင်း၊ စေတီ၊ လမ်း၊ လယ်ယာ၊ ချောင်း
၂။	ရာသီခွင်ပြဇယား	၂၇.၁၁.၂၀၁၇	ရပ်မိရပ်ဖများ၊ချမ်းသာ၊ အလယ်အလတ်၊ နွမ်းပါး၊ လူငယ်အုပ်စုများ	၃၃	၃၇	၆၅	စိုက်ပျိုးရေး၊ ပွဲတော်၊ ရေရရှိမှု၊ လမ်းပန်းဆက်သွယ်ရေး၊ ရာသီဥတု၊ ဝင်ငွေထွက်ငွေ၊ ကျန်းမာရေး
၃။	ဥစ္စာဓနကြွယ်ဝမှု အဆင့် သတ်မှတ်ချက်	၂၇.၁၁.၂၀၁၇	ရပ်မိရပ်ဖများ၊ချမ်းသာ၊ အလယ်အလတ်၊ နွမ်းပါး၊ လူငယ်အုပ်စုများ	၃၃	၃၇	၆၅	ကျေးရွာအတွင်းရှိ လူထု၏ ကွဲပြားခြားနားသော ပိုင်ဆိုင်မှုများ
၄။	ပိုင်ဆိုင်မှုသုံးသပ်ခြင်း	၂၇.၁၁.၂၀၁၇	ရပ်မိရပ်ဖများ၊ချမ်းသာ၊ အလယ်အလတ်၊ နွမ်းပါး၊ လူငယ်အုပ်စုများ	၃၃	၃၇	၆၅	အမျိုးသား၊ အမျိုးသမီး ပိုင်ဆိုင်ပြီး ထိန်းချုပ်မှု ကွဲပြားပုံ
၅။	ပင့်ကူအိမ်သုံးသပ်ခြင်း	၂၇.၁၁.၂၀၁၇	ရပ်မိရပ်ဖများ၊ချမ်းသာ၊ အလယ်အလတ်၊ နွမ်းပါး၊ လူငယ်အုပ်စုများ	၃၃	၃၇	၆၅	အမျိုးသား၊အမျိုးသမီး တန်းတူအခွင့်အရေး ရရှိခြင်းနှင့် မရရှိခြင်း အကြောင်းတရားများ
၆။	ဗင်းပုံစံ	၂၇.၁၁.၂၀၁၇	ရပ်မိရပ်ဖများ၊ချမ်းသာ၊ အလယ်အလတ်၊ နွမ်းပါး၊ လူငယ်အုပ်စုများ	၃၃	၃၇	၆၅	ကျေးရွာအတွင်းရှိ အဖွဲ့အစည်းများ အချင်းချင်းချိတ်ဆက်လုပ်ကိုင်မှုနှင့် ပြင်ပရှိ အဖွဲ့အစည်းများချိတ်ဆက်မှု

၆။ လူမှုရေး နှင့် အရင်းအမြစ်ပြုပြင်မှု



၇။ လူမှုရေး နှင့် အရင်းအမြစ်ပြုပြင်မှုသုံးသပ်ချက်

ပေါက်မြို့နယ်၊ သမားတော်အုပ်စု၊ မြင်းခြံကုန်းကျေးကွဲ

လူမှုရေးနှင့်အရင်းအမြစ်ပြုပြင်မှု

ဆွေးနွေးခြင်းနှင့်ဆန်းစစ်ခြင်း

- ❋ စာပိုဒ်က စာသက်မွေးဝမ်းကြောင်း ခိုက်ပျိုးရေး ဖြစ်ပါသည်
- ❋ လယ်ယာ အရင်းအမြစ်များ ပြားပြားရှိသည်
- ❋ ရေကြီးရေပျံ ဖြစ်ခြင်းကြောင့် လယ်ယာမြေအရင်းအမြစ်များ နည်းပါးလာသည်
- ❋ တစ်ရွာချင်း ဗုဒ္ဓဘာသာ ဖြစ်ပြီး ဘာသာရေး ခွဲခြားထားခြင်း မရှိ
- ❋ လမ်းပန်းဆက်သွယ်ရေး ကောင်းမွန်ပြီး ခိုက်ပျိုးရေး ပျက်ကုန်စား ထောက်ပံ့ရေးကော်မရှင် ခိုက်ပျိုးရေး နည်းစနစ်များ ပျံ့နှံ့လာပါသည်

၈။ ဥစ္စာနေကြွယ်ဝမှုအဆင့် သတ်မှတ်ချက်ပြပုံ

အမျိုးအစား	အဆင့်သတ်မှတ်ချက်	အိမ်ထောင်စု	ရာခိုင်နှုန်း
ချမ်းသာ	လယ်ယာ ၅ ဧကနှင့်အထက်၊ နွား တစ်ရှဉ်း၊ လှည်းတစ်စီး၊ ကား၊ ဆိုင်ကယ်၊ အုတ်ပတ္တား၊ ပျဉ်ထောင်ထရံကား၊ သွပ်မိုးအိမ်	၃၀ အိမ်	၂၇.၇၃%
အလယ်အလတ်	လယ်၊ ယာ ၅ ဧကအောက်၊ နွား တစ်ရှဉ်း၊ လှည်း တစ်စီး၊ ပျဉ်ထောင်အိမ်မျိုး၊ ထရံကား၊ သတ္တယ်မိုး၊ ဆိုင်ကယ်	၄၀	၃၆.၃၆%
ဆင်းရဲ	ယာမြေ၊ လှည်းနွားမရှိ၊ ထရံကား၊ သတ္တယ်မိုး	၄၀	၃၆.၃၆%
	စုစုပေါင်း	၁၁၀	၁၀၀%

၉။ ဥစ္စာနေကြွယ်ဝမှုအဆင့်သတ်မှတ်ချက်လေးသုံးသပ်ချက်

- ဆင်းရဲနွမ်းပါး အိမ်ထောင်စု (၄၀) ဖြစ်ပါသည်။
- အလုပ်အကိုင်အခွင့်အလမ်း နည်းပါး၊ လယ်မဲ့ ယာမဲ့ဖြစ်သောကြောင့် ကျပန်းလုပ်ငန်းများ လုပ်ကိုင်နေကြရသည်။
- ဆင်းရဲနွမ်းပါးသူများ အဓိကထား၍ စီမံကိန်းအား အကောင်အထည်ဖော်ဆောင်ရွက်ပါမည်။

၁၀။ အရင်းအမြစ် အသုံးပြုမှုနှင့်ထိန်းချုပ်မှု

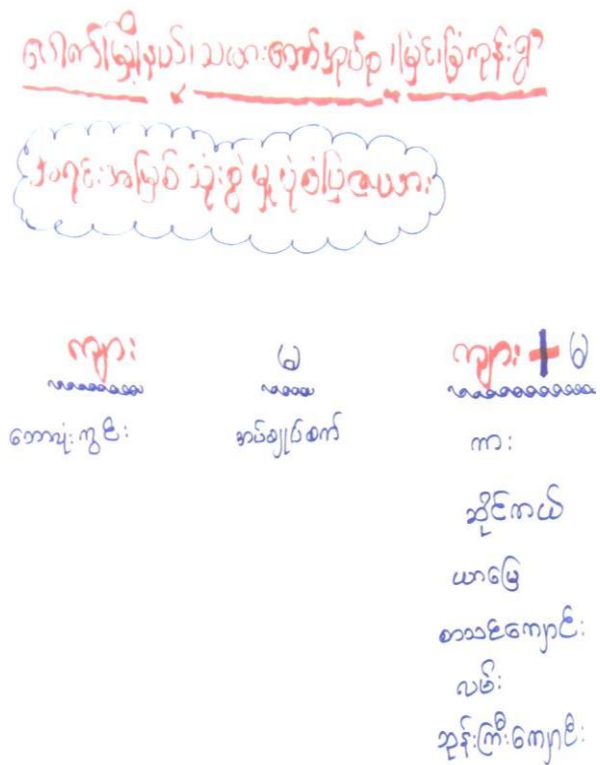
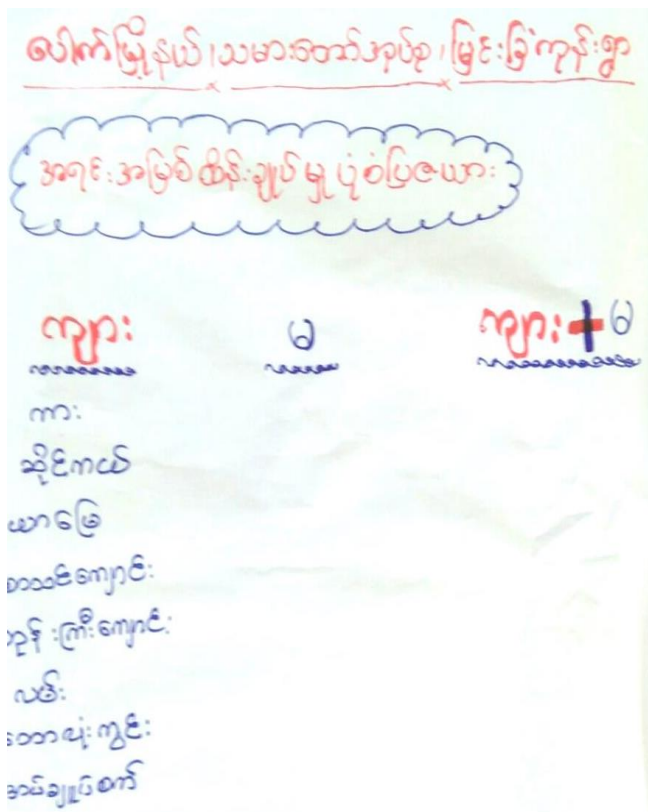

၁၁။ အရင်းအမြစ် အသုံးပြုမှုနှင့်ထိန်းချုပ်မှု သုံးသပ်ချက်

ပေါက်ဖြူနယ်၊ သမားတော်အုပ်စု၊ မြင်းခြံကျေးရွာ

ပိုင်ဆိုင်မှုသုံးသပ်ခြင်း ဆွေးနွေးခြင်းနှင့်ဆန်းစစ်ခြင်း

- ☺ အမျိုးသမီးအသုံးပြုအရင်းအမြစ် အပ်ချုပ်စက်
- ☺ အမျိုးသားများအသုံးပြုအရင်းအမြစ် အောပျံးကွင်း
- ☺ နှစ်ဦးစလုံးအသုံးပြုအရင်းအမြစ် ကား / ဆိုင်ကယ် / ယာဇာဓိ
ဆင်းကြီးကျောင်း / လမ်း
- ☺ ၎င်းအရင်းအမြစ်များကို အမျိုးသားများထိန်းချုပ်ပါသည်
- ☺ အရင်းအမြစ်များအသုံးပြုဖို့အတွက်အမျိုးသားများဆုံးဖြတ်
ချက်ချပါသည်။

၁၂။ ရာသီခွင်ပြဇယား

ပေါက်ဖြူနယ်၊ သမားတော်အုပ်စု၊ မြင်းခြံကျေးရွာ၊ ရာသီခွင်ပြဇယား

အကြောင်းအရာ	ထုတ်ဖော်	မထုတ်ဖော်	နယ်စပ်	တိုက်	တောင်	တောင်ပေါ်	အိမ်ထောင်	ကျွန်း	ရေကန်	မြေ	ထုတ်ဖော်	ထုတ်ဖော်
စိုက်ပျိုးရေး	လက်နက် ပစ္စည်း		မြေအောက် ပစ္စည်း	မပါ၊ ပါ	မပါ၊ ရှိ	မြေအောက် ပစ္စည်း	ကျွန်း	ကျွန်း	မပါ၊ ရှိ	ကျွန်း	ကျွန်း	ကျွန်း
ဝင်ငွေ	ဝ	ဝ	ဝဝ	ဝဝ	ဝ	ဝဝ	ဝ	ဝဝ	ဝဝဝ	ဝဝ	ဝဝဝ	ဝဝဝ
ထွက်ငွေ	ဝဝဝ	ဝ	ဝဝ	ဝဝဝ	ဝ	ဝ	ဝဝ	ဝဝဝ	ဝဝ	ဝဝ	ဝဝ	ဝဝ
ကျန်းမာရေး												
လမ်းပန်းဆက်သွယ်ရေး												
ပွဲတော်	ကျွန်း	ကျွန်း	ကျွန်း	ကျွန်း	ကျွန်း	ကျွန်း	ကျွန်း	ကျွန်း	ကျွန်း	ကျွန်း	ကျွန်း	ကျွန်း
ရာသီဥတု	☀	☀	☀	☀	☀	☀	☀	☀	☀	☀	☀	☀

၁၃။ ရာသီခွင်ပြဇယားသုံးသပ်ချက်

ပေါက်မြို့နယ်၊ သယံဇာတအုပ်စု
 မြင်းခြံကျွန်းကျေးရွာ
 ရွာသို့ခွင့်ပြုရယူ
 (ခွေးမွေးမြူရေးနှင့် သစ်တောစိုက်ပျိုးရေး)

- * အမျိုးသမီးအိမ်ထောင်စု ၃၃၃ ဦးပါသည်
- * ငှက်မွေးမြူရေးအိမ်ထောင်စု ၉၅၀၀၀ ကျော် ဖြစ်ပြီး ဖျားသစ်ကျပ်ပေးပေးရန်လိုအပ်သည်
- * အဓိက အသက်မွေးဝမ်းကြောင်းမှာ စိုက်ပျိုးရေးဖြစ်သည်
- * တစ်နှစ်ဝင်ငွေသည် တစ်နှစ်သာထားဝတ်နေရေး မမျှတော်ပါ
- * အမျိုးသမီးထံတွင် အမျိုးသားထံထက် မတူညီပါ
- * အမျိုးသားဝင်ငွေ (၅၀၀၀) ဝှက်ပြီး အမျိုးသမီးထံတွင် (၃၀၀၀) ဖြစ်ပါသည်
- * အမျိုးသမီးများ၏ အဓိက ဖျားသစ်ကျပ်ပေးပေးရန် လိုအပ်ပါသည်

၁၄။ ပင့်ကူအိမ်ပြင် (ကျား၊မ)

ပေါက်မြို့နယ်၊ သယံဇာတအုပ်စု၊ မြင်းခြံကျွန်းကျေးရွာ
 ပင့်ကူအိမ်သုံးသပ်ခြင်း (မ) + (ကျ)

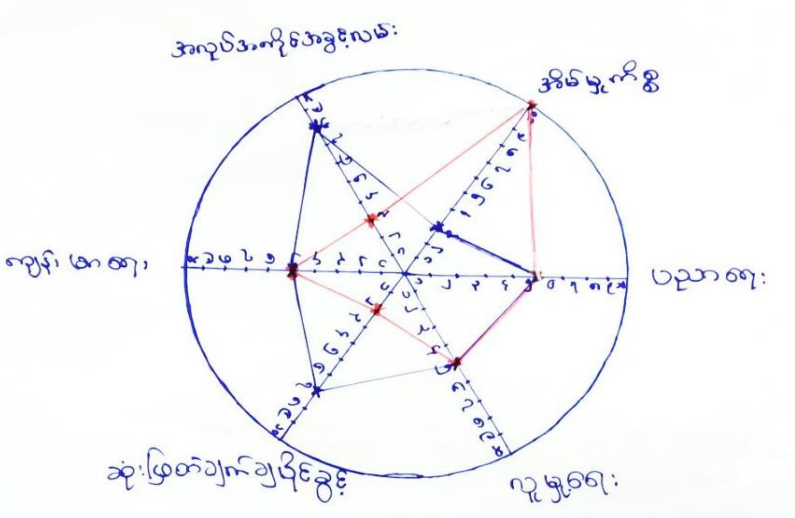

ပေါက်မြို့နယ်၊ သမားတော်အုပ်စု၊ မြင်းခြံကျေးရွာ

ပင့်ကူ အိမ်သုံးသပ်ခြင်း ဆွေးနွေးခြင်းနှင့်ဆန်းစစ်ခြင်း

၁။ အမေး: သမီး များ အပျင် အကိုဇ အခွင့် နစ်: ရည်းပါးပြီ ဆုံးဖြတ်ချက်ချ ပျင် ခွင့် အား ရည်းရေး ပါ သည်

၂။ အိမ် မှုကို ခွဲများ များ များ ပျင် ဂုဏ်ဖြင့် ဆပဉ် သူတရား ပါးပါသည်

၃။ အမေး: သမီး အမေး: သား ပျင် အား ခ တား တူရိ မှု ဖို အပ်ပါသည်

၁၆။ အဖွဲ့အစည်းချိတ်ဆက်မှုပြပုံ

ပေါက်မြို့နယ်၊ သမားတော်အုပ်စု၊ မြင်းခြံကျေးရွာ

ကျေးရွာနှင့် ချိတ်ဆက်ရေးအဖွဲ့အစည်းများ ပြင်ဆင်

- ၁။ အုပ်ချုပ်ရေး ဖွဲ့
- ၂။ ကျွဲငယ်ဖွဲ့
- ၃။ အမေး: သမီး ရေး: ဂုဏ် အဖွဲ့
- ၄။ မြင်း သတ် အဖွဲ့
- ၅။ ကျောင်း ကော် မတီ ဖွဲ့
- ၆။ ပရိယတ္တ အဖွဲ့
- ၇။ မြေ ဝင် က စား ကော် မတီ ဖွဲ့
- ၈။ သမား အိမ် ပြု: အဖွဲ့
- ၉။ မာရီစာပေ



- အုပ်ချုပ်ရေးအဖွဲ့
- လူငယ်အဖွဲ့၊ ကျောင်းကော်မတီ၊ ဆယ်အိမ်မှူးအဖွဲ့၊ မီးသတ်အဖွဲ့၊ ပရဟိတအဖွဲ့၊ အမျိုးသမီးရေးရာအဖွဲ့
- အုပ်ချုပ်ရေးမှူးအပိုင်း၊ လူငယ်အပိုင်း
- စီမံခန့်ခွဲမှု၊ ဦးစီးဦးဆောင်မှု၊ ဖွံ့ဖြိုးတိုးတက်ရေး၊ လူမှုဆက်ဆံရေးတို့ တွင် အုပ်ချုပ်ရေးအဖွဲ့ အပြင် အခြားသောအဖွဲ့ အစည်းများပါ ပါဝင်ဆောင်ရွက်သည်။
- မာရီစတုပုံမှ စီမံကန့်လောရောက်လုပ်ဆောင်လျက်ရှိသည်။

၁၈။ အမျိုးသမီး၊ အမျိုးသားများ၏အခက်အခဲပြဿနာများ

ပေါက်မြို့နယ်၊ သမားတော်ဒဂုန်၊ မြင်းခြံမြို့နယ်၊ ရွာ

အမျိုးသမီး များမှ တစ် ဖြစ်သော အခက်အခဲ၊ ပြဿနာ၊ အတားအဆီး

- ၁။ စားထိန်ချေရေ အခက်အခဲ
- ၂။ ရေ အခက်အခဲ
- ၃။ မိုးတွင်း ဂြာထိ အိမ် သွား လာရေး ခက်ခဲ
- ၄။ အလုပ် အကိုင် အခက် အခဲ
- ၅။ သွား ဖြစ်သောကြောင့် သွား ရေး အခက်အခဲ

ပေါက်မြို့နယ်၊ သမားတော်ဒဂုန်၊ မြင်းခြံမြို့နယ်၊ ရွာ

အမျိုးသားများမှ တစ် ဖြစ်သော အခက်အခဲ၊ ပြဿနာများ

- ၁။ မိုးရာသီကာလကျ ချောင်း ရေ ရွာတွင်း လမ်း သွား လာရေး အခက်အခဲရှိ။
- ၂။ ကျေးရွာအတွင်း မီးတိုင်များ၊ မီးကြိုးများ ဖြည့်စုံမှုမရှိ သေးသည့်အတွက် မီးအန္တရာယ် ရေး အတွက် အခက်အခဲရှိ။
- ၃။ သောက်သုံးရေ အခက်အခဲရှိ။
- ၄။ ဗဟုသုတနည်းပါး။

၁၉။ အမျိုးသမီး၊ အမျိုးသားများ၏ မျှော်မှန်းချက်များ

ပေါက်မြို့နယ်၊ သမားတော်အုပ်စု၊ မြင်းခြံကုန်းရွာ

အမျိုးသမီးများမှ တင်ပြသော မှော်မှန်းချက်များ

- ၁။ စားဝတ်ရေးအသုံးပြုနေမှုမှော်မှန်း
- ၂။ သောက်ဆုံးရေး ဖြစ်စေရန်မှော်မှန်း
- ၃။ ရွှေချောင်းရိုးရေကောက်ရန်မှော်မှန်း
- ၄။ အပျပ်အကိုင်ရိတ်မှော်မှန်း
- ၅။ နှာတွင်းလမ်းမီးတိုင်ကောင်းမွန်စေရန်မှော်မှန်း
- ၆။ စာကြည့်တိုက်ရှိရန်မှော်မှန်း
- ၇။ နာရေးကုညီမှုရိတ်မှော်မှန်း
- ၈။ ဈေးမြေရှာဖွေရန်မှော်မှန်း

ပေါက်မြို့နယ်၊ သမားတော်အုပ်စု၊ မြင်းခြံကုန်းရွာ

အမျိုးသားများမှ တင်ပြသော မှော်မှန်းချက်များ

- ၁။ နှာတွင်းမြေစိုလမ်းကောင်းမွန်စေရန်
- ၂။ ရေကတာ / ကျောက်ရိုးကောင်းမွန်စေရန်
- ၃။ မီးတိုင်၊ မီးကြိုးများ ဖြစ်စေရန်
- ၄။ အဝီခိတွင်း၊ ရေတံခိုင်း၊ ပိုက်ဖွဲ့ခြင်းဖြည့်စို့စေရန်
- ၅။ စာကြည့်တိုက်အသစ်တည်ဆောက်စေရန်

၂၀။ ဦးစားပေးလုပ်ငန်းများရွေးချယ်ခြင်းဇယား

ဦးစားပေးလုပ်ငန်းရွေးချယ်ခြင်းဇယား

ပေါက်မြို့နယ် * သမားတော်အုပ်စု * မြင်းခြံကုန်းရွာ

ဦးစားပေး	လုပ်ငန်းစဉ်	မဲအရေအတွက်
၄	ရေတွင်းတူး၊ ရေပိုက်လှိုင်း၊ ရေစင်	(၈+၆) ၂၄
၁	အရွှေချောင်းရိုးရေကောက်ယူလုပ်ငန်း	(၈+၆) ၂၂၃
၂	မီးတိုင်၊ မီးကြိုး၊ ကောင်းမွန်စေခြင်း	(၈+၆) ၂၁၃
၅	စာကြည့်တိုက်တည်ဆောက်ခြင်း	(၈+၆) ၅၉
၃	နှာတွင်းလမ်းဖြန့်ခွဲခြင်း	(၈+၆) ၁၄၃
၆	နာရေးကုညီမှုက	(၆)
၇	ဈေးမြေရှာ	(၆)
၈	အမျိုးသမီးရေးရာ	(၆)

၂၁။ ကော်မတီဝင်များစာရင်း

(၁) ကျေးရွာစီမံကိန်းအထောက်အကူပြုကော်မတီဝင်များစာရင်း

သမားတော် ဒုတိယ

ကော်မတီဝင်များစာရင်း

မြင်းခြံကျေးရွာ

ကျေးရွာစီမံကိန်း အထောက်အကူပြုကော်မတီဝင်များစာရင်း

စဉ်	အမည်	ကျား	မ	ရာထူး/တာဝန်
၁	ဦးကျိကြီး	ကျား		စေတနာ့ဝန်ထမ်း
၂	မခင်လဲ့ဝင်း		မ	။
၃	ဦးထိန်ဝင်း	ကျား		စီမံကိန်းဥက္ကဋ္ဌ
၄	ဒေါ်နန္ဒာလှိုင်		မ	။
၅	ဦးမျိုးညိုညိုအောင်	ကျား		ဝယ်ယူရေး (အတွင်းရေးမှူး)
၆	ဒေါ်အိအိနွယ်		မ	။ (ဥက္ကဋ္ဌ)
၇	ဦးခင်လှမောင်	ကျား		။ (အဖွဲ့ဝင်)
၈	ဦးပြည့်ဖြိုးအောင်	ကျား		လည်ပတ်ထိန်းသိမ်းရေး (ဥက္ကဋ္ဌ)
၉	ဦးမောင်ဌေး	ကျား		။ (အဖွဲ့ဝင်)
၁၀	ဒေါ်စန္ဒာကျော်ရင်		မ	။ (အတွင်းရေးမှူး)
၁၁	ဒေါ်ဝင်းဝင်းအေး		မ	ဧည့်သည်ကိုင်
၁၂	ဒေါ်ဖြူဖြူဖြူ		မ	ဆောင်ရွက်ရေးမှူး (ဥက္ကဋ္ဌ)
၁၃	ဦးစိုးလှ	ကျား		။ (အတွင်းရေးမှူး)
၁၄	ဦးဂဲကိုကိုဦး	ကျား		။ (အဖွဲ့ဝင်)
၁၅	ဦးမောင်စို	ကျား		ဝေဖန်အကြံပြု
၁၆	ဒေါ်နွင်းဌေး		မ	။
၁၇				
၁၈				

(၂) ကျေးရွာအုပ်စုစီမံကိန်းအထောက်အကူပြုကော်မတီဝင်များစာရင်း

စဉ်	အမည်	တာဝန်
၁	ဦးဇော်ထွန်း	အုပ်စုစီမံကိန်းဥက္ကဋ္ဌ
၂	ဒေါ်ဝါဝါမြင့်	အုပ်စုစီမံကိန်း ဥက္ကဋ္ဌ
၃	ဒေါ်နန္ဒာလှိုင်	အုပ်စုဘဏ္ဍာရေး ဥက္ကဋ္ဌ
၄	ဦးမြငွေ	ဘဏ္ဍာရေး အတွင်းရေးမှူး
၅	ဦးဝေဖြိုးအောင်	ဘဏ္ဍာရေး အဖွဲ့ဝင်
၆	ဒေါ်သီရိမွန်ဇော်	ဝေဖန်အကြံပြု အတွင်းရေးမှူး
၇	ဦးအောင်သန်းဆွေ	ဝေဖန်အကြံပြု ဥက္ကဋ္ဌ
၈	ဒေါ်သူဇာနည်	ဝေဖန်အကြံပြု အဖွဲ့ဝင်

၂၂။ ကျေးရွာအချက်အလက်များ (ပုံစံ-၁)

ပုံစံ - ၈ - ၁ ကျေးရွာအခြေခံအချက်အလက်များ (Form PC 1)

လမ်းညွှန်ချက်။ ကျေးရွာတစ်ရွာသို့ ပထမဆုံးမိတ်ဆက်ခရီး သွားရောက်သောအခါ လူထုစည်းရုံးရေးမှူးသည် ကျေးရွာခေါင်းဆောင်များအား ကျေးရွာအချက်အလက်များကို မေတ္တာရပ်ခံ၍ တောင်းခံရသည်။ ဤအချက်အလက်များကို စီမံကိန်းဝိတ်ဆက်အစည်းဝေးမတိုင်မီတောင်းခံရမည်။ စီမံကိန်းမိတ်ဆက်အစည်းဝေးတွင် လူထုစည်းရုံးရေးမှူးသည် ဤအချက်အလက်များအား စစ်ဆေးပြီး မှန်ကန်အောင်ပြုလုပ်ရမည်။ ပြီးနောက်တွင် လူထုစည်းရုံးရေးမှူးမှ သတင်းအချက်အလက်ထံသို့ Tablets မှ တဆင့် ဖြည့်သွင်းရမည်။

ကျေးရွာခေါင်းဆောင်အမည် ဦး သိန်းဝင်း	ကျေးရွာခေါင်းဆောင်၏ ဖုန်းနံပါတ် ၀၄၄၇၂၉၈၄၇၄	လူထုစည်းရုံးရေးမှူး၏ အမည် ဒေါ်ရွှေစင်
မြို့နယ်၊ ကိုင်းဒေသကြီး၊ ရွေးကောက်ပွဲ ခြေစာ	မြို့နယ် ပေါက်	ကျေးရွာအုပ်စု သမာတော်
ကျေးရွာ		မြင်းခြံကျား

က။ လူဦးရေ

လူမျိုးစု	အိမ်ထောင်စုအရေအတွက်	ကိုးကွယ်သည့်ဘာသာ	အိမ်ထောင်စုအရေအတွက်
လူမျိုးစု (၁) ---ဗမာ---	၁၁၀	ဘာသာ (၁) ---ဗုဒ္ဓ---	၁၁၀
လူမျိုးစု (၂) -----		ဘာသာ (၂) -----	
လူမျိုးစု (၃) -----		ဘာသာ (၃) -----	
လူမျိုးစုရော -----		ဘာသာရော -----	
အခြား	အရေအတွက်		
သေဆုံးစွမ်းသူများ	၁		
သက်ကြီးရွယ်အိုများ (၆၅ နှစ် နှင့် အထက်)	၃၆		
စစ်ဘေးရှောင်			

	အမျိုးသား (အရေအတွက်)	အမျိုးသမီး (အရေအတွက်)
လူဦးရေ		
လူမျိုးစု (၁) ---ဗမာ---	၂၄၇	၂၇၂
လူမျိုးစု (၂) -----		
လူမျိုးစု (၃) -----		
အခြား		
အိမ်ထောင်ဦးစီး	၇၇	၃၃

၅၁၉

(ခ) အခြေခံအောက်အဖွဲ့ အသုံးအဆောင်များ

ကုသင်ကျောင်း	အမှတ်	ကျန်းမာရေး	အမှတ်	ဘာသာရေး အဆောက်	အမှတ်
--------------	-------	------------	-------	----------------	-------

	ခြစ်ပါ		ခြစ်ပါ	အအုံများ	ခြစ်ပါ
အထက်တန်းကျောင်း	<input type="checkbox"/>	ဆေးရုံ	<input type="checkbox"/>	စေတီ	<input checked="" type="checkbox"/>
အလယ်တန်းကျောင်း	<input type="checkbox"/>	ကျန်းမာရေးဌာန	<input type="checkbox"/>	ဘုန်းကြီးကျောင်း	<input checked="" type="checkbox"/>
မူလတန်းကျောင်း	<input type="checkbox"/>	ကျန်းမာရေးဌာနခွဲ	<input type="checkbox"/>	ဟိန္ဒူဘုရားကျောင်း	<input type="checkbox"/>
မူကြိုကျောင်း	<input type="checkbox"/>	ဆေးပေးခန်း	<input type="checkbox"/>	ခရစ်ယာန်ကျောင်း	<input type="checkbox"/>
အခြား	<input type="checkbox"/>	အခြား	<input type="checkbox"/>	ပလီ	<input type="checkbox"/>
				အခြား	<input type="checkbox"/>
မှတ်ချက်		မှတ်ချက်		မှတ်ချက်	

(ဂ) ကျွမ်းကျင်သူများမှတ်တမ်း (ကျေးရွာတွင်နေထိုင်သော သို့မဟုတ် တခြားရွာမှလာရောက်သော ကျွမ်းကျင်သူများ)

(၁) စာသင်ကျောင်း			(၂) ကျန်းမာရေး			(၃) လက်မှုပညာရှင်		
	ရွာတွင်နေထိုင်သူ	အခြားရွာမှလာသူ		ရွာတွင်နေထိုင်သူ	အခြားရွာမှလာသူ		ရွာတွင်နေထိုင်သူ	အခြားရွာမှလာသူ
မူလတန်းပြဆရာ/မ	<input type="checkbox"/>	<input type="checkbox"/>	ဆရာဝန်	<input type="checkbox"/>	<input type="checkbox"/>	လက်သမား	<input checked="" type="checkbox"/>	<input type="checkbox"/>
အထက်တန်းပြဆရာ/မ	<input type="checkbox"/>	<input type="checkbox"/>	လက်ထောက်ကျန်းမာရေးမှူး	<input type="checkbox"/>	<input type="checkbox"/>	ပန်းရံ	<input checked="" type="checkbox"/>	<input type="checkbox"/>
အလယ်တန်းပြဆရာ/မ	<input type="checkbox"/>	<input type="checkbox"/>	အမျိုးသမီးကျန်းမာရေးဆရာမ	<input type="checkbox"/>	<input type="checkbox"/>	လျှပ်စစ်ကျွမ်းကျင်ပီးသမား	<input checked="" type="checkbox"/>	<input type="checkbox"/>
မူကြိုဆရာ/မ	<input type="checkbox"/>	<input type="checkbox"/>	သားဖွားဆရာမ	<input checked="" type="checkbox"/>	<input type="checkbox"/>	ရေပိုက်သွယ်သူ	<input checked="" type="checkbox"/>	<input type="checkbox"/>
အခြား	<input type="checkbox"/>	<input type="checkbox"/>	ပြည်သူ့ကျန်းမာရေးလုပ်သား	<input checked="" type="checkbox"/>	<input type="checkbox"/>	စက်ပြင်ဆရာ	<input checked="" type="checkbox"/>	<input type="checkbox"/>
မှတ်ချက်			မှတ်ချက်			မှတ်ချက်		

(ဃ) ကျေးရွာသို့ ရောက်ရှိနိုင်သည့် လမ်းအခြေအနေ / ကျေးရွာတစ်ရွာသည် ၎င်း၏ ကျေးရွာအုပ်စုနှင့် ဆက်သွယ်ထားသော လမ်းအခြေအနေ (အောက်ပါတို့ကို ဝိုင်းပါ)

ကျောက်ကြမ်းလမ်း: ကတ္တရာလမ်း: ကွန်ကရစ်လမ်း: မော်တော်ဆိုင်ကယ်လမ်း:
 ကျောက်ခင်းလမ်း: မြေသားလမ်း: လူသွားလမ်း: အခြား: _____

(င) ကျေးရွာဖွံ့ဖြိုးမှုစီမံချက်

(၁) လူထုဗဟိုပြုစီမံကိန်းမစတင်မီ ဤကျေးရွာတွင်ကျေးရွာဖွံ့ဖြိုးမှု စီမံချက်ရှိခဲ့ပါသလား? ပိုင်းပါ
ရှိပါသည် (မရှိပါ)/မသိပါ

(၂) ရှိခဲ့ပါလျှင် ဤစီမံချက်ကို မည်သည့် ခုနှစ်တွင်ပြင်ဆင်ခဲ့ပါသနည်း? နှစ်-----/မသိပါ

(၃) ဤစီမံချက်ကို မြို့နယ်မှအတည်ပြုခဲ့ပါသလား? ပြုခဲ့ပါသည်/မပြုခဲ့ပါ /မသိပါ

(စ) ခရီးအကွာအဝေး

(၁) ဤကျေးရွာ၏ဗဟိုမှ ၎င်းကျေးရွာအုပ်စု၏ဗဟိုအထိ ခရီးမိုင်မည်မျှကွာဝေးသနည်း? မိုင်-----/မသိပါ

(၂) ဤကျေးရွာမှ ၎င်းကျေးရွာအုပ်စုဗဟိုအထိ သွားလာရာတွင်ကြာမြင့်သည့်အချိန်။

ခြောက်သွေ့ရာသီတွင်ကြာချိန် ၀၀:၂၀ ထော်လာရီ/မော်တော်ဆိုင်ကယ်/ခြေလျင်/လား/မော်တော်ဘုတ်/
အခြား-----

မိုးရာသီတွင်ကြာချိန် ၀၀:၃၀ ထော်လာရီ/မော်တော်ဆိုင်ကယ်/ခြေလျင်/လား/မော်တော်ဘုတ်/
အခြား-----

(ဆ) ပတ်ဝန်းကျင်ဆိုင်ရာ သဘာဝဘေးအန္တရာယ်

ဤကျေးရွာတွင် ရေကြီးခြင်းကဲ့သို့ သဘာဝဘေးအန္တရာယ်ကျရောက်ဖွဲ့ခြင်း ရှိပါသလား။

မရှိပါ ရှိပါသည် ရှိလျှင်ဖော်ပြပါ - ကျေးရွာအတွင်းအန္တရာယ်ရှိ

(ဇ) ကျေးရွာတွင် ဖွဲ့စည်းထားသော အဖွဲ့အစည်းများ

လူထုဗဟိုပြုစီမံကိန်းမတိုင်မီ ဤကျေးရွာတွင် ကျေးရွာဖွံ့ဖြိုးရေးအတွက် အစိုးရ (သို့) ရွာသားများကိုယ်တိုင်(သို့) စီမံကိန်းတစ်ခုခုမှ ဖွဲ့စည်းထားသည့် အဖွဲ့အစည်းများရှိပါသလား။

(၁) မီးရောင်ကျေးအဖွဲ့ (၄) နာရူးကျေးအဖွဲ့

(၂) ဂျင်မင်းအဖွဲ့ (၅) ဒေသမျိုးအဖွဲ့

(၃) ဂျပန်စိစစ်ရေးအဖွဲ့

(ဈ) အထွေထွေအုပ်ချုပ်ရေး ဦးစီးဌာန (GAD) မှ မှတ်တမ်းတင်ထားခြင်း

ဤကျေးရွာသည် အထွေထွေအုပ်ချုပ်ရေး ဦးစီးဌာန (GAD) မှ မှတ်တမ်းတင်ထားမှု ရှိပါသလား။

မရှိပါ ရှိပါသည်

ကျေးရွာခေါင်းဆောင်

အမည် ဦးသိန်းဝင်း

လက်မှတ် [Signature] နေ့စွဲ ၂၇- ၁၁- ၂၀၁၇

လူထုစည်းရုံးရေးမှူး

အမည် ဒေါ်ရွှေစင်

လက်မှတ် [Signature] နေ့စွဲ ၂၇-၁၁-၂၀၁၇

၂၃။ စီမံကိန်းအချိန်ဇယား (ပုံစံ-၂)

ပုံစံ ၂ - စီမံကိန်းစက်ဝန်းအချိန်ဇယား (PC ၂)

လမ်းညွှန်မှုကော်မရှင်/သက်ဆိုင်ရာလူထုစည်းရုံးရေးမှူး/လက်ထောက်နည်းပညာမှူးများမှ စီမံကိန်းစက်ဝန်းအဆင့်တစ်ခုစီပြီးစီးပိုင်း ကျေးရွာနှင့် ကျေးရွာအုပ်စုအတွက် ဤစံကို ဖြည့်သွင်းရမည်။

စည်းရုံးရေးမှူး/ဝန်ထမ်း အမည် - **ဒေါ်ရွှေစင်**

နေ့စွဲ စက်ဝန်းအားအမှတ်ဖြစ်ပါ စက်ဝန်း(၁) စက်ဝန်း(၂) စက်ဝန်း(၃) စက်ဝန်း(၄)

မြို့နယ်/တိုင်း **မကွေး**၊ မြို့နယ် **ပေါက်**၊ ကျေးရွာအုပ်စု **ဃမာ၊ဝေက်**၊ ကျေးရွာ **ဖြေဖြေကျင်**

စီမံကိန်းဆောင်ရွက်မှုအဆင့်များ	နေ့စွဲ		အစည်းအဝေးတွင်တက်ရောက်သူအရေအတွက်			
	စတင်သည့်နေ့	ပြီးဆုံးသည့်နေ့	အမျိုးသားအရေအတွက်	အမျိုးသမီးအရေအတွက်	အိမ်ထောင်စုအရေအတွက်	လူမျိုးစုတက်ရောက်သူအရေအတွက်နှင့် လူမျိုးစုအမည်
၁။ ကျေးရွာစီမံကိန်း မိတ်ဆက်အစည်းအဝေး	၇.11.17	၇.11.17	33	32	65	65 မဃာ
၂။ ကျေးရွာဖွံ့ဖြိုးရေး စီမံချက်ရေးဆွဲခြင်း အစည်းအဝေး	၇.11.17	၇.11.17	37	33	70	70 မဃာ
၃။ ကျေးရွာအုပ်စု လုပ်ငန်းဆုံးဖြတ်ချက်ချသည့် အစည်းအဝေး	၈.12.17	၈.11.17	53	37	90	90 မဃာ
၄။ မြို့နယ်အဆင့် စီမံကိန်းရေးဆွဲရေးနှင့် အကောင်အထည်ဖော်ရေးကော်မတီ၏ စီမံကိန်း သုံးသပ်မှု အစည်းအဝေး			မလို	မလို	မလို	မလို
၅။ မြို့နယ် စီမံကိန်းရေးဆွဲရေးနှင့် အကောင်အထည်ဖော်ရေး ကော်မတီ၏ဆုံးဖြတ်မှုကို ရွာသို့ အသိပေးအကြောင်းကြားသည့် အစည်းအဝေး						
၆။ စီမံကိန်းလုပ်ငန်းခွဲစီမံချက်ရေးဆွဲခြင်း အစည်းအဝေး						
၆.၁။ စီမံကိန်းလုပ်ငန်း အကောင်အထည်ဖော်						

ရေးအစီအစဉ် ရေးဆွဲခြင်း						
၆.၂။ ပယ်ယူရေးအစီအစဉ် ရေးဆွဲခြင်း						
၆.၃။ ဘဏ္ဍာရေးကုန်ကျမှု လျာထားအစီအစဉ် ရေးဆွဲခြင်း						
၆.၄။ ပြင်/ထိန်းအစီအစဉ် ရေးဆွဲခြင်း						
၇။ စီမံကိန်းလုပ်ငန်းခွဲ တိုးတက်မှု စောင့်ကြည့်အစည်းအဝေး						
၇.၁။ အစည်းအဝေး ပထမအကြိမ်						
၇.၂။ အစည်းအဝေး ဒုတိယအကြိမ်						
၇.၃။ အစည်းအဝေး တတိယအကြိမ်						
၈။ စီမံကိန်းလုပ်ငန်းခွဲ အပြီးသတ်စစ်ဆေးခြင်း အစည်းအဝေး						
၉။ လူထုစစ်ဆေးမှုအစည်းအဝေး						

၂၄။ ကျေးရွာဖွံ့ဖြိုးရေးဦးစားပေးအစီအစဉ် (ပုံစံ-၃)

ပုံစံ - ၈ - ၃ ကျေးရွာဖွံ့ဖြိုးရေး ဦးစားပေးအစီအစဉ် (Form PC 3)

လက်ညှိုးမှတ်၊ အဆင့်(၃) ကျေးရွာမျှော်မှန်းချက်အစည်းအဝေး ပြီးဆုံးသောအခါ ကျေးရွာစီမံကိန်း အထောက်အကူပြု ကော်မတီသည် လူထုစည်းရုံးရေးမှူးအကူအညီဖြင့် ဤပုံစံကိုပြည့်စုံအောင် ဖြည့်သွင်းရမည်။	
လူထုစည်းရုံးရေးမှူး/ဝန်ထမ်း အမည် - ဒေါ်ဂွေစင်ဖြေ	
နေ့စွဲ ၃၃. ၁၁. ၂၀၁၇	စက်ဝန်းအား အမှတ်ခြစ်ပါ (✓) <input type="checkbox"/> စက်ဝန်း(၁) <input checked="" type="checkbox"/> စက်ဝန်း(၂) <input type="checkbox"/> စက်ဝန်း(၃) <input type="checkbox"/> စက်ဝန်း(၄)
ပြည်နယ်/တိုင်း မကွေး ၊ ပေါက် ဖြန့်နယ်	ကျေးရွာအုပ်စု ဒါယာတော် ကျေးရွာ ဖြေ(ခြံကုန်း) ။
<p>က။ အခက်အခဲအတားအဆီးများအားထွေးဝေမှုခြင်း - ယခုလက်ရှိအခြေအနေတွင် ဤကျေးရွာဖွံ့ဖြိုးတိုးတက်ရေးအတွက် အဓိက အခက်အခဲအတားအဆီးများသည် မည်သည်များဖြစ်ပါသနည်း။ (အမျိုးသား/သမီး အနည်းဆုံးအခက်အခဲ ၅ ခုစီဖော်ပြပါ)</p>	
အမျိုးသား အဖွဲ့မှ တင်ပြသောအခက်အခဲအတားအဆီးများ	အမျိုးသမီး အဖွဲ့မှ တင်ပြသောအခက်အခဲအတားအဆီးများ
၁ မိုးကုန်တောင်ကျခြင်း၊ ရွာရွာတွင်း ဝင်လာရာ အခက်အခဲရှိပါသည်။	၁ စားဝတ်နေရေး အခက်အခဲရှိပါသည်။
၂ ဆောက်လုပ်ရေး အခက်အခဲရှိပါသည်။	၂ ရွာအခက်အခဲရှိပါသည်။
၃ ဗဟုသုတနည်းပါးသည်။ အခက် အခက်အခဲရှိပါသည်။	၃ မိုးတွင်းရွာထဲမှာ မိမိများသာလျှင် အခက် အခဲရှိပါသည်။
၄ ကျေးရွာတွင်းလမ်းများ မကောင်း သည်အခက်အခဲရှိပါသည်။	၄ အကျယ်အဝန်း အခက်အခဲရှိပါသည်။
၅ မိုးရွာဝင်ကာကွယ်ခြင်း၊ ရွာတောင် ဘက်ခြေ မြေရေကြီးထွက်မှု အခက်အ ခဲရှိပါသည်။	၅ မိုးကုန်တွင်းရွာတွင်း ရွာကျွန်း အခက် အခဲရှိပါသည်။
၆	၆ ကျွန်း၊ မာရေး၊ အတွက်အားလုံးမှာ အရေး ကူ ခိုမှု၊ စား၊ ခက်ခဲပါသည်။
၇	၇ ရွှေကျွန်းအုပ်စု အခြေအနေ ကာခက်ခဲပါသည်။
၈	၈ အမျိုးသမီးများ ကျန်းမာရေး အခြေအနေ ကာခက်ခဲပါသည်။
၉	၉

၁၀		၁၀	
၁၁			
၁၂		၁၂	

ခ။ မျှော်မှန်းခြင်း - နောင်လာမည့် (၅) နှစ် အတွင်း ကျေးရွာဖွံ့ဖြိုးရေး မျှော်မှန်းလျာထားချက်များအား တင်ပြပါ။

အမျိုးသားအဖွဲ့မှ တင်ပြသောမျှော်မှန်းချက်များ		အမျိုးသမီးအဖွဲ့မှ တင်ပြသောမျှော်မှန်းချက်များ	
၁	ကျေးရွာအတွင်းကျောက်ခင်းဖြောင့် လမ်းကောင်းမွန်လာမည်။	၁	ဖားဝတ်နေကျေး၊ အဆင်ပြေလာမည်။
၂	ကျောက်တူးကျောက်ရိုးကောင်းမွန် လာမည်။	၂	လောက်ဖျား၊ ကျေးဇူးတင်စေရန် မြှော်မှန်း လာမည်။
၃	အငါးစား၊ ကျေးဇူးတင်စေရန်၊ ကျေးဇူး တင်စေရန်။	၃	ကျေးဇူးတင်စေရန်၊ ကျေးဇူးတင်စေရန် မွန်လာမည်။
၄	စာကြည့်တိုက်ရှိလျှင် ဗဟုသုတ ပြုစုပေးမည်။	၄	အလုပ်အကိုင် ရရှိစေရန် မြှော်မှန်းလာမည်။
၅		၅	စာကြည့်တိုက်ရှိရန် မြှော်မှန်းလာမည်။
၆		၆	အကျိုးရှိစေရန်၊ ကျေးဇူးတင်စေရန် လာမည်။
၇		၇	ကျေးဇူးတင်စေရန်၊ ကျေးဇူးတင်စေရန် လာမည်။
၈		၈	အမျိုးသမီးကျေးဇူးတင်စေရန် မြှော်မှန်း လာမည်။
၉		၉	
၁၀		၁၀	

၈။ လူထုစီမံကိန်း၏ လာမည့် (၄) နှစ်အတွက် အကျုံးဝင်သော ဦးစားပေး ဖွံ့ဖြိုးတိုးတက်မှု လုပ်ငန်း အစီအစဉ်များအားဖော်ပြပါ။

အဆင့်	ကျေးရွာအတွက် ဦးစားပေး ဖွံ့ဖြိုးတိုးတက်မှု လုပ်ငန်းစဉ်များ	အဆိုပြုသူ (အမျိုးသားများ/ အမျိုးသမီးများ/အမျိုးသား+ အမျိုးသမီး)	ခန့်မှန်းကုန်ကျ စရိတ်	အကျိုးခံစားခွင့်ရှိသူ ခန့်မှန်းခြေ အရေအတွက်
၁	ရွာတွင်းလမ်းပြုပြင်ခြင်း	အမျိုးသား + အမျိုးသမီး	၆,၃၀၀,၀၀၀	၅၁၉
၂	ကျောက်တပ်မြေလုပ်ငန်း	အမျိုးသား + အမျိုးသမီး	၆,၅၀၀,၀၀၀	၅၁၉
၃	စာလှည့်တိုက်	အမျိုးသား + အမျိုးသမီး	၇,၅၀၀,၀၀၀	၅၁၉
၄	ကျွန်းစု၊ ကျေးရွာအုပ်စု	အမျိုးသား + အမျိုးသမီး	၁၃,၀၀၀,၀၀၀	၅၁၉
၅				
၆				
၇				
၈				
၉				
၁၀				
၁၁				
၁၂				

၉။ လူထုစီမံကိန်း၏ လာမည့် (၄) နှစ်အတွက် အကျုံးဝင်သော ဦးစားပေး ဖွံ့ဖြိုးတိုးတက်မှု လုပ်ငန်း အစီအစဉ်များအားဖော်ပြပါ။

အဆင့်	ကျေးရွာအတွက် ဦးစားပေး ဖွံ့ဖြိုးတိုးတက်မှု လုပ်ငန်းစဉ်များ	အဆိုပြုသူ (အမျိုးသားများ/ အမျိုးသမီးများ/အမျိုးသား+ အမျိုးသမီး)	အခန်းကဏ္ဍ
၁	နားအေးကုန်သွယ်ရေး	အမျိုးသမီး	ကျေးဇူးတင် အသက်မွေးဝမ်းကြောင်း အခြေခံအဆောက်အအုံ
၂	ရွေးကောက်ရေး	အမျိုးသမီး	
၃	အမျိုးသမီးရေးရာ	အမျိုးသမီး	
၄			
၆			
၇			

ခေါင်းဆောင်၊ ကျေးရွာစီမံကိန်းအထောက်အကူပြုကော်မတီမှ အတည်ပြုသည်အမည် ဦးစိုးဝင်း
 ရက်စွဲ ၂၀၁၇.၁၁.၂၂

ပုံစံ - ၀ - ၄ ကျေးရွာအုပ်စုစီမံကိန်းလုပ်ငန်းခွဲရွေးချယ်ခြင်းပုံစံ (Form PC 4)

လမ်းညွှန်ချက်၊ စီမံကိန်းလုပ်ငန်းခွဲရွေးချယ်မှုအစည်းအဝေးပြီးနောက်တွင် ကျေးရွာအုပ်စုမှ CF/TF တို့၏ အကူအညီရယူ၍ ကျေးရွာစီထောက်ကော်မတီမှ လက်မှတ်ရေးထိုးပြီး အဆိုပါပုံစံအား ပြည်ပုံအောင်ဖြည့်သွင်းရမည့် ဤပုံစံအား ပြည်ပုံစံဖြည့်သွင်းပြီးပါက ကျေးရွာအုပ်စုမှ မြို့တော်ဖောက်ရေးစီမံချက်တွင် TPIC သို့ ပေးပို့ရန်အတွက် နောက်ဆက်တွဲအဖြစ် ထားရှိရမည်။ CF မှ ကျေးရွာတစ်ရွာချင်းစီ၏ စီမံကိန်းလုပ်ငန်းခွဲဆိုင်ရာ အချက်အလက်များကို M15 သို့ ထည့်သွင်းရမည်။ (ယခုနစ်စီမံကိန်းလုပ်ငန်းခွဲ မလုပ်ကိုင်သော ကျေးရွာများ မပါဝင်ပါ။)

ကျေးရွာစည်းရုံးရေးမှူး/ဝန်ထမ်းအမည် ခေါ်ခေါ်ဦး | ခေါ်ဦး ခင် ဇွဲ ခင် ဇွဲ

နေ့စွဲ ၂၀၁၈ ခု၊ ၁၂၊ ၁၀ | စက်ဝန်းအားအမှတ်ဖြစ်ပေးပါ (✓) စက်ဝန်း(၁) စက်ဝန်း(၂) စက်ဝန်း(၃) စက်ဝန်း(၄)

ပြန်ပေး/တိုင်း မကွေး | မြို့နယ် ဇော် ကျေးရွာအုပ်စု အဘယကော်

ကျေးရွာအမည်	ဆောင်ရွက်မည့် လုပ်ငန်းများ	အတိုင်းအတာ	ခန့်မှန်း တိုက်ရိုက် အကျိုးစီးပွားခွင့် ရှိသူများ	အဆိုပြုတင်ပြသူ	ခန့်မှန်းတူနီကျပ်စိတ်				
					စီမံကိန်းမှ ထည့်ဝင်မှု	ကျေးရွာမှ ထည့်ဝင်မှု	အခြားထည့်ဝင်မှု (ခေါ်ပြပါ)	စုစုပေါင်း	
ခြေခြောက်	ရွာတွင်းလမ်း	၃၅၀' x ၁၂'-၀" x ၀'-၆"	၄၅၅	<input type="checkbox"/> ကျား <input type="checkbox"/> မ <input type="checkbox"/> ကျား+မ	၅၅၀၀၀၀			၅၅၀၀၀၀	၅၅၀၀၀၀
မင်းမာ	ရွာတွင်းလမ်း	၅၀၀' x ၁၅'-၀" x ၀'-၆"	၄၃၄	<input type="checkbox"/> ကျား <input type="checkbox"/> မ <input type="checkbox"/> ကျား+မ	၅၅၀၀၀၀			၅၅၀၀၀၀	၅၅၀၀၀၀
လယ်က (က)	တံတား	၅၀' x ၁၅'-၀" x ၁၅'-၀"	၄၅၅	<input type="checkbox"/> ကျား <input type="checkbox"/> မ <input type="checkbox"/> ကျား+မ	၅၅၀၀၀၀			၅၅၀၀၀၀	၅၅၀၀၀၀

ကျေးရွာအုပ်စု စီ/ထောက်ကော်မတီ ဥက္ကဋ္ဌ အမည် လက်မှတ် ရက်စွဲ
ဦးစောကျော် | အမည် ၇၇.၇၇.၇၇

၂၆။ အစည်းအဝေးမှတ်တမ်းများ

(၁) ကျေးရွာပထမအကြိမ်အစည်းအဝေးမှတ်တမ်း

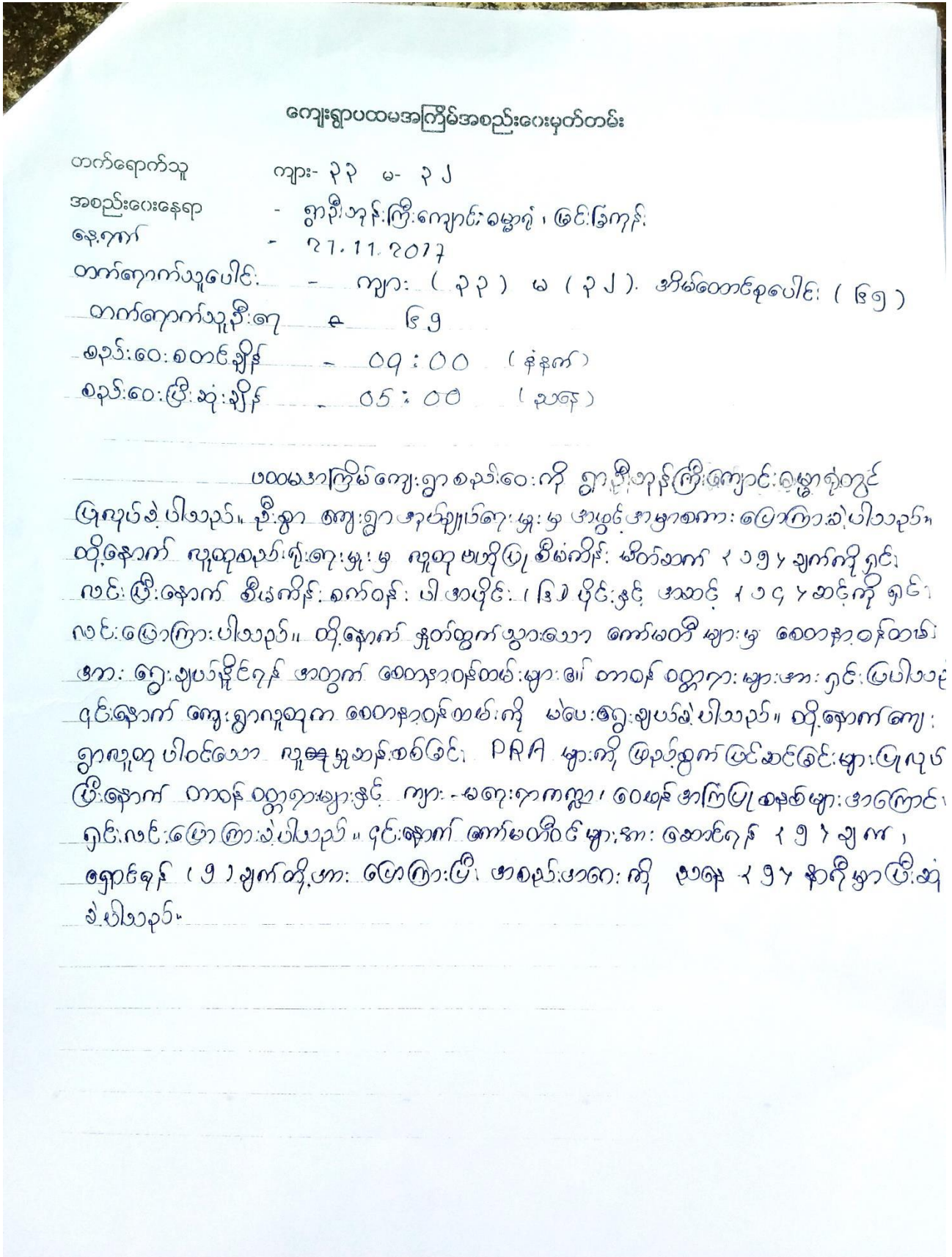

(၂) ကျေးရွာဒုတိယအကြိမ်အစည်းအဝေးမှတ်တမ်း

ကျေးရွာဒုတိယအကြိမ်အစည်းအဝေးမှတ်တမ်း

တက်ရောက်သူ ကျား- ၃၇ မ- ၃၃
 အစည်းဝေးနေရာ - ရွာဦးကျောင်း၊ ခမ္ဘာရုံ၊ ဖြေဖြေကျောင်းကျေးရွာ
 နေ့ရက် - ၂၇. ၁၁. ၂၀၁၇
 ဒါရိုက်တာချုပ် - ၂၇၀၄

ဒုတိယအကြိမ်အစည်းအဝေးကို ဖြေဖြေကျေးရွာ၊ ရွာဦးကျောင်း၊ ခမ္ဘာရုံ
 လွင်ပြင်လုပ်ခဲ့ပါသည်။ ဒုတိယအကြိမ်အစည်းအဝေးတွင် PRA (၆) ခု စဉ်းစားချက်များ အရ
 အမျိုးသား၊ အမျိုးသမီး၊ အဆက်အသံ၊ ပြုစောစောများ၊ မျှော်မှန်းချက်များ၊ ဖွံ့ဖြိုးရေးလုပ်ငန်းစဉ်
 များကို ကျား- ၁၆ ဦး၊ ရှေးသားစေကာ လုပ်ငန်းခွဲများကို မဲပေးရွေးချယ်စေခဲ့ပါသည်။ ထို့နောက်
 နှုတ်ထွက်သွားသော ကော်မတီဝင်များနေရာတွင် အစားထိုးခန့်မှန်းအတွက် ကော်မတီဝင်များကို
 ကျေးရွာလူထုအား မဲစနစ်ဖြင့်ရွေးချယ်စေခဲ့ပါသည်။ လက်ထောက်နည်းပညာမှူးမှ အကာအ
 ကွယ်ချေးအကြောင်းနှင့် အကျိုးဝင်လုပ်ငန်းများ၊ အကျိုးမဝင်လုပ်ငန်းများအကြောင်းကို ရှင်းလင်းဖြေ
 ဖြာပါသည်။ ၎င်းနောက် လူထုစည်းရုံးရေးမှူးမှ ကော်မတီဝင်များ၏ တာဝန်နှင့် ဝတ္တရားများအ
 ကြောင်းကို ရှင်းလင်းဖြေဖြာပြီး အစည်းအဝေးကို ပြီးစုံခဲ့ပါသည်။

(၃) ကျေးရွာအုပ်စုပထမအကြိမ်အစည်းအဝေးမှတ်တမ်း

ကျေးရွာအုပ်စုအစည်းဝေးမှတ်တမ်း

တက်ရောက်သူ ကျား- ၅၃ မ- ၅၇
အစည်းဝေးနေရာ - ဖြေဖြေကုန်းကျေးရွာ၊ ဓမ္မာစုံ၊
နေ့စွဲ - ၈.၁၂.၂၀၁၇

အိမ်ထောင်စုပေါင်း - ၇၀

သမားတော်အုပ်စု ၊ အုပ်စုအစည်းအဝေးကို ဖြေဖြေကုန်းကျေးရွာရွာနီး
ကျောင်းဓမ္မာစုံတွင် နေ့လည် ၁၂ နာရီတွင် ကျင်းပခဲ့ပါသည်။ ဦးရွာသမားတော်
အုပ်စု ၊ အုပ်စုအုပ်ချုပ်ရေးမှူး ဦးအောင်မှ အဖွင့်အမှာစကားပြောပြီးပါသည်။
၎င်းနောက် လူထုဗဟိုပြု စီမံကိန်းမှ ဆောင်ရွက်ကြီးကြပ်ရေးတာဝန်ခံ ဆရာ
ဦးကျော်မိုးဝေမှ စီမံကိန်းနှင့်ပတ်သက်သည့် အကြောင်းအရာများကို ရှင်းလင်းပြော
ကြားခဲ့ပါသည်။ ထို့နောက် အမ လူထုစည်းရုံးရေးမှူးမှ အုပ်စုစီရင်စာအုပ်နှင့် ကျား
- ၁ ၊ မ- ၁ ကို မဲစနစ်နှင့်ရွေးချယ်ကာ ဦးစော်ထွန်း ၊ ဒေါ်ဝါဝါဖြင့် အားရွေးချယ်
နိုင်ခဲ့ပါသည်။ ဘဏ္ဍာရေးကော်မတီဝင်များကိုလည်း မဲစနစ်ဖြင့်ရွေးချယ်ခဲ့ပါသည်။
ဝေဖန်ကြံဖွဲ့ ကိုယ်စားလှယ်များကိုလည်း ရွေးချယ်ပေးနိုင်ခဲ့ပါသည်။ ငွေကြေးခွဲဝေရာတွင်
ကျေးရွာများမှ စီမံကိန်းလုပ်ငန်းခွဲများ အလိုက် ဝမ်းခွဲအားမည့်ဖြစ်ကြောင်း
ယဘောတူညီမှု ၇ နှိခံပါသည်။ အကယ်၍ လုပ်ငန်းခွဲများတွင် ဖိုလွှဲခွဲများ
ရှိပါကလည်း ဗွဲ့စည်းခွဲအားမည့်ဖြစ်ပါကြောင်း ယဘောတူညီမှု ၇ နှိခံ
ပါသည်။ ထို့နောက် အစည်းအဝေးကို အောင်မြင်စွာဖြီးဆုံးခဲ့ပါသည်။

၂၇။ ကဏ္ဍအလိုက်ဦးစားပေးဖွံ့ဖြိုးရေးလုပ်ငန်းစဉ်များ

နောက်ဆက်တွဲ (၄) ခြားနားသော အပိုင်းများအတွက် ဦးစားပေးဖွံ့ဖြိုးရေးလုပ်ငန်းစဉ်

အနှစ်ချုပ်

မူရင်းအား VPSC တွင်ထားရှိရမည်။ အခြားဌာနများနှင့် ညှိနှိုင်းဆောင်ရွက်နိုင်ရန်အတွက် မိတ္တူအား TPIC သို့ ပို့ရပါမည်။ MIS Data အနေဖြင့် သွင်းရန်မလိုအပ်ပါ။

	အဆင့်	လုပ်ငန်း	မည်သူ ဦးစားပေးလဲ	ကျေးရွာတာဝန်ခံ (သို့) အုပ်စု	ပြင်ပမှ မည်သူထောက်ခံမလဲ
အခြေခံအဆောက်အအုံ	၁	အမျိုးသမီးရေးရာရုံး	မ		
	၂				
	၃				
	၄				
	၅				
	၆				
အသက်မွေးဝမ်းကျောင်း/ စိုက်ပျိုးရေး	၁	ဈေးမြေနေရာ	မ		
	၂				
	၃				
	၄				
	၅				
ကျန်းမာရေးနှင့် အာဟာရ	၁	နာရေးကူညီမှုကား	မ		
	၂				
	၃				
	၄				
အခြား	၁				
	၂				
	၃				
	၄				
	၅				

၂၈။ ကျေးရွာဖွံ့ဖြိုးရေးအစီအစဉ်ဆောင်ရွက်မှုမှတ်တမ်းဇာတ်ပုံများ



ပထမအကြိမ် ကျေးရွာစီမံကိန်းမိတ်ဆက်အစည်းအဝေးဆောင်ရွက်မှုမှတ်တမ်းဓာတ်ပုံ



လူမှုဆန်းစစ်ခြင်းနှင့် သုံးသပ်ခြင်းလုပ်ငန်းစဉ်များ ဆွေးနွေးမှုမှတ်တမ်းဓာတ်ပုံ



လူထုဗဟိုပြုစီမံကိန်း

ကျေးလက်လူထုအခြေပြု ၊ ဖွံ့ဖြိုးမှုကိုတိုးရှေးရှု

လူထုဗဟိုပြုစီမံကိန်းရုံး၊ အင်းတော (တောင်စု)၊ ပေါက်မြို့နယ်၊ မကွေးတိုင်းဒေသကြီး။
ရုံးဖုန်း-၀၆၂၄၅၃၅၈

www.cdd.drdmyanmar.org