

ပြည်ထောင်စုသမ္မတမြန်မာနိုင်ငံတော် အစိုးရ
စိုက်ပျိုးရေး၊ မွေးမြူရေးနှင့် ဆည်မြောင်းဝန်ကြီးဌာန
(ကျေးလက်ဒေသဖွံ့ဖြိုးတိုးတက်ရေး ဦးစီးဌာန)

စေတုတ္ထရာမြို့နယ်



လူထုဗဟိုပြုစီမံကိန်း

National Community Driven Development Project

(NCDDP)

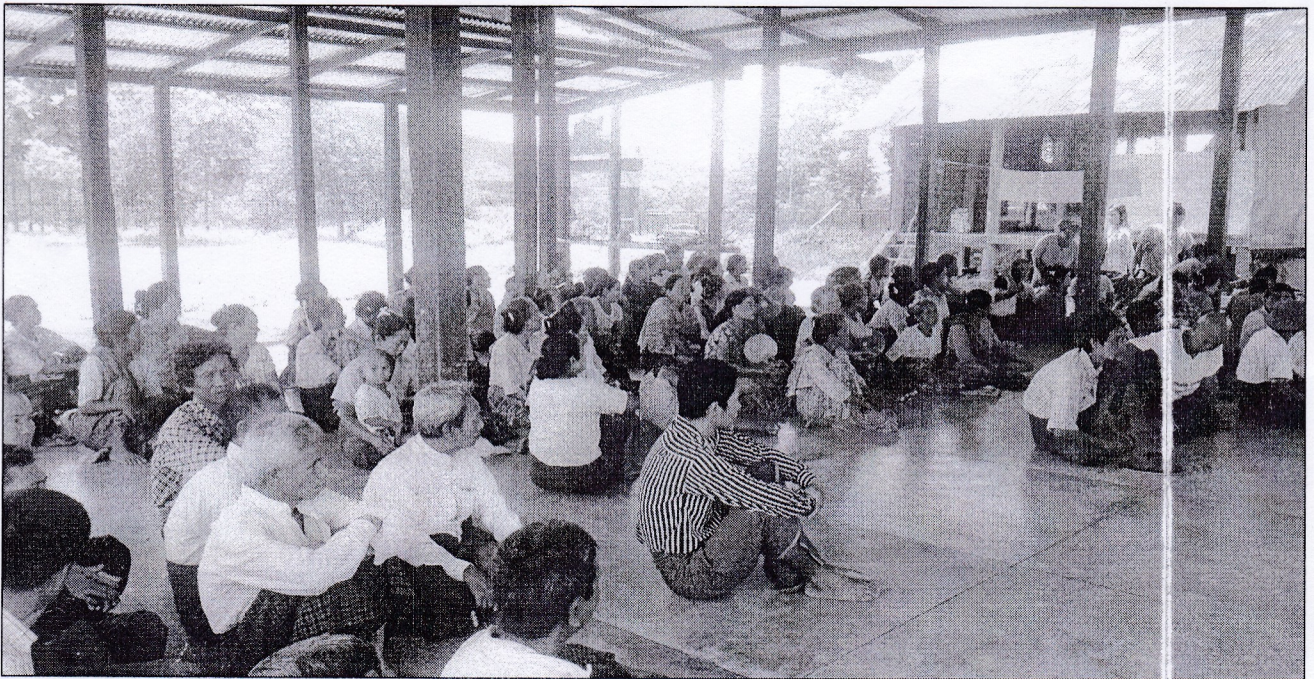

ကျေးရွာဖွံ့ဖြိုးရေးအစီအစဉ်

Village Development plan (VDP)

ဒုန်ချောင်းကျေးရွာအုပ်စု၊ ဒုန်ချောင်းကျေးရွာ

၂၀၁၇ ခုနှစ်

စေတုတ္ထရာမြို့နယ်

မာတိကာ

၁။ မြို့နယ်မြေပုံ

၂။ ကျေးရွာမြေပုံ (တည်နေရာ)

၃။ အုပ်စုတွင်ပါဝင်သောကျေးရွာများစာရင်း

၄။ ကျေးရွာအခြေခံအချက်အလက်များ (ကျေးရွာသမိုင်းကြောင်း)

၅။ လူထုပူပေါင်းပါဝင်သော လူမှုဆန်းစစ်ခြင်းနှင့်အကဲဖြတ်ခြင်းလုပ်ငန်း (PRA/PSA)အကျဉ်းချုပ်ဇယား

၆။ ကျေးရွာဖွံ့ဖြိုးရေးအစီအစဉ်တွက်အသုံးပြုခဲ့သော PRA Tools များနှင့်တစ်ခုချင်းစီအတွက်သုံးသပ်ချက်များ

၇။ ကော်မတီဝင်များရွေးချယ်ခြင်းနှင့်ကျေးရွာဖွံ့ဖြိုးရေးအစီအစဉ်ဆောင်ရွက်မှုမှတ်တမ်းခါတ်ပုံများ

၈။ ကျေးရွာအချက်အလက် (ပုံစံ - ၁)

၉။ စီမံကိန်းစက်ဝန်းအချိန်ဇယား (ပုံစံ - ၂)

၁၀။ ကျေးရွာဖွံ့ဖြိုးရေးဦးစားပေးအစီအစဉ် (ပုံစံ - ၃)

၁၁။ ကျေးရွာအုပ်စုစီမံကိန်းလုပ်ငန်းခွဲရွေးချယ်ခြင်း (ပုံစံ - ၄)

၁၂။ အစည်းအဝေးမှတ်တမ်းများ

၁၃။ ကဏ္ဍအလိုက်ဦးစားပေးဖွံ့ဖြိုးရေးလုပ်ငန်းစဉ်များ

စေတုတ္တရာမြို့နယ်ပြင်ပပုံ



စေတုတ္တရာမြို့နယ်
မပိကွဲတိုင်း
၁ လက်မ = ၂ မိုင်စကေး

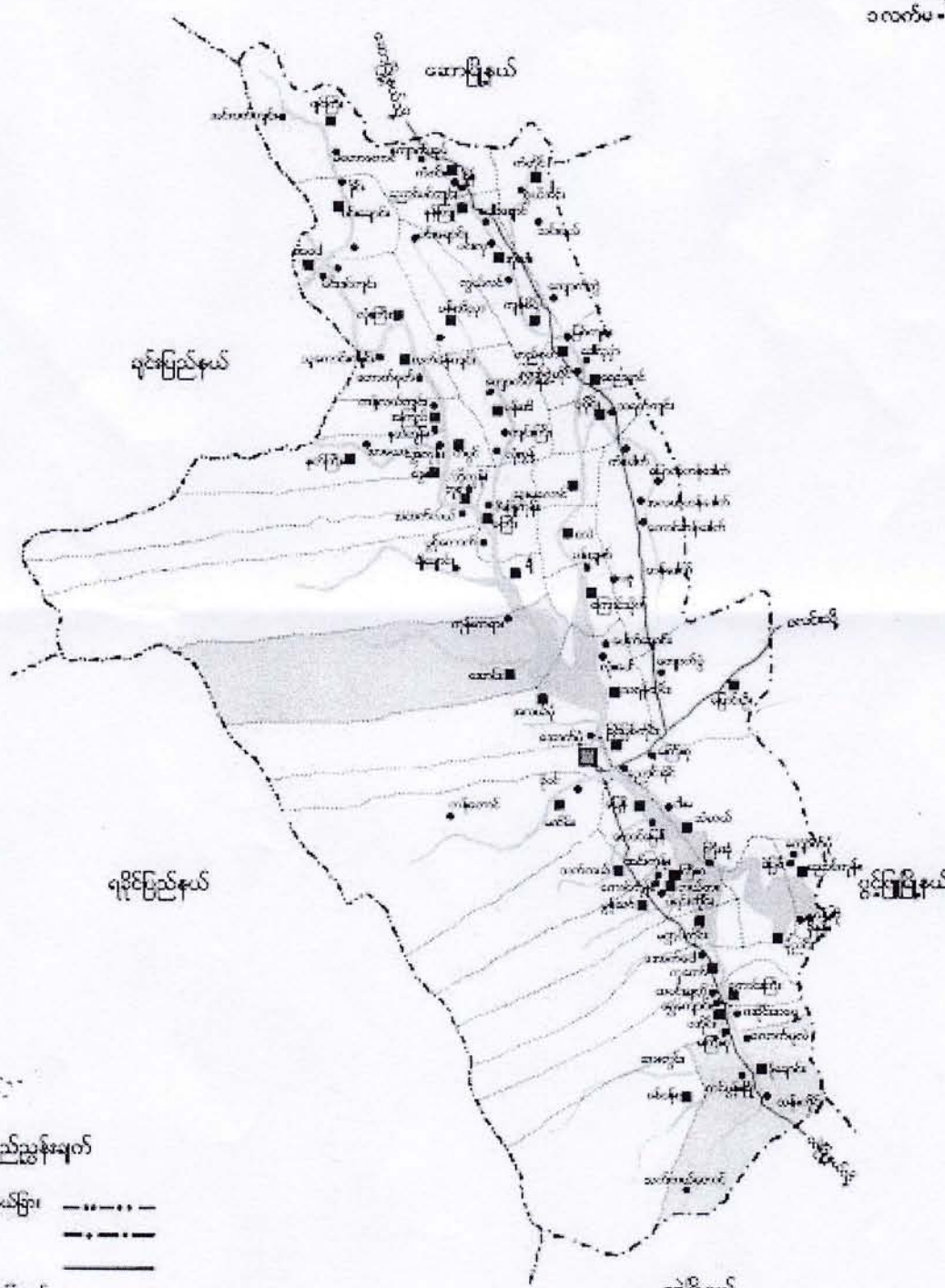

ရည်ညွှန်းချက်

- တိုင်း၊ ပြည်နယ်ခြား - - - - -
- မြို့နယ်ခြား - - - - -
- ကားလမ်း —————
- မကုမ္ပဏီရုပ်ရှင်ရုံ - - - - -
- မြို့
- ကျေးရွာအုပ်စု
- ကျေးရွာ
- မြစ်ချောင်း

ဒုန်ချောင်းကျေးရွာအုပ်စု အခြေပြမြေပုံ

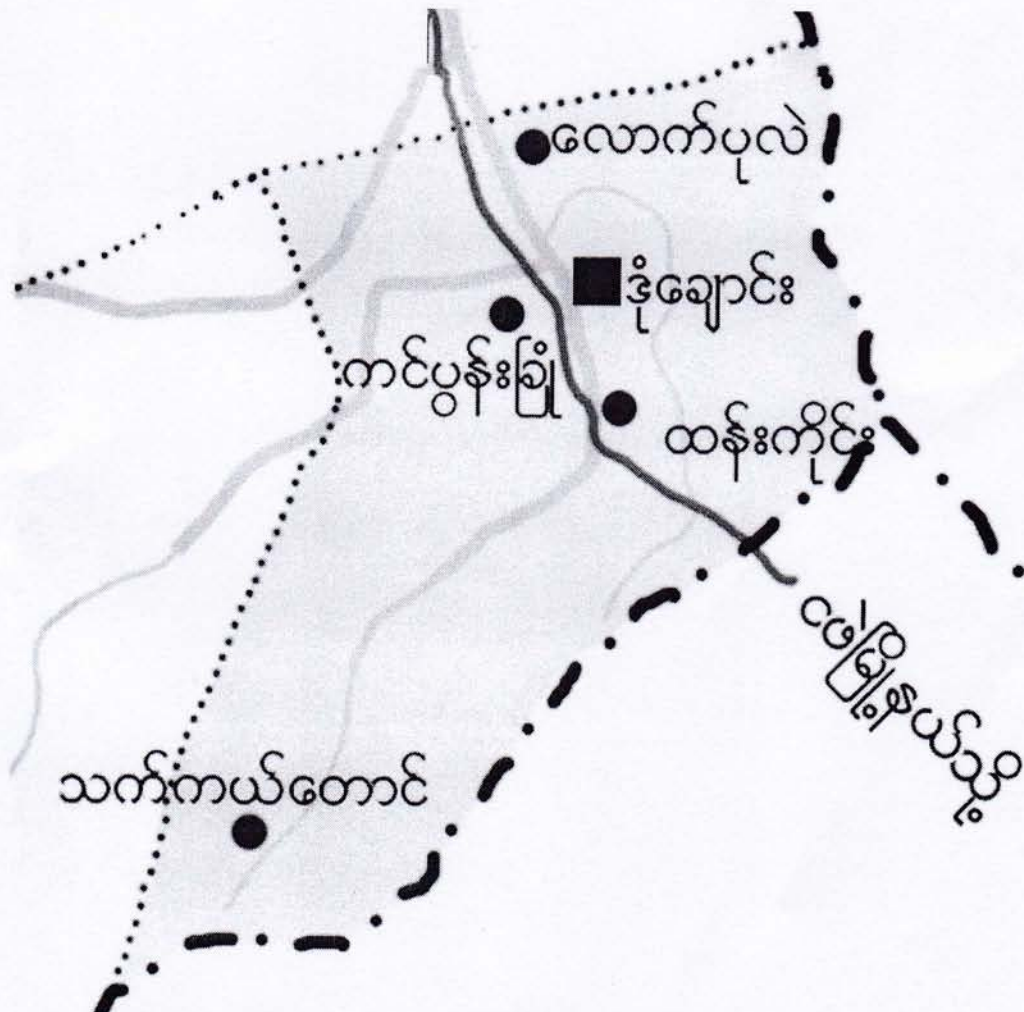

- ကျေးရွာအုပ်စု
- ကျေးရွာ
- ကျေးရွာအုပ်စုခြားမျဉ်း
- ချောင်း
- ကားလမ်း

လူထုဝဟ်ပျီၤပံက်ကိန်းမှ လူထုဝဟ်ပျီၤပံက်ကိန်း

ဝိသေသနပီၤတီၤစိတ်သနစိတ်ပံက်ကိန်း ဝိတ်ဆက်အစည်းအဝေး

(၂၀၁၆) ဝေဏ်

ကျေးရွာအုပ်စုအမည် - ဒွန်ကျေးရွာ

ကျေးရွာအမည် - ဒွန်ကျေးရွာ

ရက်စွဲ .. ၂၀၁၆.၁၂.၁၆

၁။ ကျေးရွာသမိုင်းကြောင်း

..... နှိုချောင်းကျေးရွာ သီဝဲသီဝဲဒီး ကေယက်ကျေးရွာအုပ်စုအမည် အောက်တွင် အသက် ၂၀၁၆ ခုနှစ်တွင် ရှိသည့် အခြေအနေအထားကို ရေးသားဖော်ပြခြင်းကြောင့် သွားသွား ကြွေးကြော်စေခြင်း ကျွန်ုပ်တို့အဖွဲ့သည် နှိုချောင်းကျေးရွာကို စစ်ဆေးသွားရာတွင် တွေ့ရှိရသည်မှာ နှိုချောင်းကျေးရွာကို အခြေအနေအထား တွင် အောက်ဖော်ပြပါအတိုင်း ဖြစ်ကြောင်း တွေ့ရှိရသည်။ နှိုချောင်းကျေးရွာကို အခြေအနေအထား တွင် အောက်ဖော်ပြပါအတိုင်း ဖြစ်ကြောင်း တွေ့ရှိရသည်။ နှိုချောင်းကျေးရွာကို အခြေအနေအထား တွင် အောက်ဖော်ပြပါအတိုင်း ဖြစ်ကြောင်း တွေ့ရှိရသည်။

..... နှိုချောင်းကျေးရွာ သီဝဲသီဝဲဒီး ကေယက်ကျေးရွာအုပ်စုအမည် အောက်တွင် အသက် ၂၀၁၆ ခုနှစ်တွင် ရှိသည့် အခြေအနေအထားကို ရေးသားဖော်ပြခြင်းကြောင့် သွားသွား ကြွေးကြော်စေခြင်း ကျွန်ုပ်တို့အဖွဲ့သည် နှိုချောင်းကျေးရွာကို စစ်ဆေးသွားရာတွင် တွေ့ရှိရသည်မှာ နှိုချောင်းကျေးရွာကို အခြေအနေအထား တွင် အောက်ဖော်ပြပါအတိုင်း ဖြစ်ကြောင်း တွေ့ရှိရသည်။ နှိုချောင်းကျေးရွာကို အခြေအနေအထား တွင် အောက်ဖော်ပြပါအတိုင်း ဖြစ်ကြောင်း တွေ့ရှိရသည်။ နှိုချောင်းကျေးရွာကို အခြေအနေအထား တွင် အောက်ဖော်ပြပါအတိုင်း ဖြစ်ကြောင်း တွေ့ရှိရသည်။

..... ကျေးရွာကို အခြေအနေအထား တွင် အောက်ဖော်ပြပါအတိုင်း ဖြစ်ကြောင်း တွေ့ရှိရသည်။ နှိုချောင်းကျေးရွာကို အခြေအနေအထား တွင် အောက်ဖော်ပြပါအတိုင်း ဖြစ်ကြောင်း တွေ့ရှိရသည်။ နှိုချောင်းကျေးရွာကို အခြေအနေအထား တွင် အောက်ဖော်ပြပါအတိုင်း ဖြစ်ကြောင်း တွေ့ရှိရသည်။ နှိုချောင်းကျေးရွာကို အခြေအနေအထား တွင် အောက်ဖော်ပြပါအတိုင်း ဖြစ်ကြောင်း တွေ့ရှိရသည်။

မှတ်တမ်းတင်သူ

အမည် - ဦးစိုးထွန်းကျော်

လူထုပူးပေါင်းပါဝင်သောလူမှုဆန်းစစ်ခြင်းနှင့်အကဲဖြတ်ခြင်းလုပ်ငန်းစဉ်(PSA/PRA)အကျဉ်းချုပ်

စဉ်	အကြောင်းအရာ	ရက်စွဲ	ဦးတည်အုပ်စု	တက်ရောက်သူ			အဓိကဆွေးနွေးချက်များ
				ကျား	မ	ပေါင်း	
၁	လူမှုစီးပွားအဆင့်သတ်မှတ်ခြင်း (Wealth Ranking)		ချမ်းသာ၊ အလယ်အလတ်၊ နွမ်းပါးအုပ်စု	၃၅	၄၈	၈၅	ကျေးရွာလူမှုစီးပွားအုပ်စုများ၊ ခွဲခြားသတ်မှတ်နိုင်ရေးအတွက် အခြေခံစံနှုန်းများသတ်မှတ်ခြင်း ကျေးရွာသားများနှင့်အများသ ဘောတူခွဲခြားသတ်မှတ်ခြင်း
၂	ရာသီခွင်ပြပြက္ခဒိန် (Seasonal Calender)		ကော်မတီဝင်၊ အမျိုးသမီး၊ အမျိုးသားများ	၃၅	၄၈	၈၅	ရာသီဥတုစိုက်ပျိုးသီးနှံများ၊ လယ်ယာလုပ်ငန်းများ၊ ဝင်ငွေထွက်ငွေ၊ဓမ္မမြူ ရေးလုပ်ငန်းများ။
၃	ကျေးရွာလူနေမှုပြသယ်စာ တစ်မြေပုံ (social Map/Resource Map)		ရပ်မိ၊ရပ်ဖ ကော်မတီဝင်များ	၃၅	၄၈	၈၅	အိမ်အမျိုးအစားများ၊အခြေခံ အဆောက်အအုံများ၊လမ်းပန်း ဆက်သွယ်ရေးအခြေအနေ၊ လယ်ယာမြေမြစ်ချောင်း၊ ရေကန်၊ရေကန်သစ်တောများ
၄	ပြဿနာသစ်ပင် (Problem Tree)		အမျိုးသား၊ အမျိုးသမီးများ	၃၅	၄၈	၈၅	ဆွေးနွေးထားသောအခြေခံ အဆောက်အအုံများနှင့်အ သက်မွေးဝမ်းကြောင်းလုပ်ငန်း များ
၅	ကျေးရွာအိမ်နီးစားစဉ်းစား ပေး အစီအစဉ်(Pair Wise)		အမျိုးသားအုပ်စု၊ အမျိုးသမီးအုပ်စု၊ လူငယ်အုပ်စု၊ ရပ်မိရပ်ဖအုပ်စု	၄၅	၃၈		အကျိုးပြုပြီးရေးအကျိုးခံစားခွင့် နှင့်အဓိကလိုအပ်ချက်များပေ မူတည်ပြီးဆုံးဖြတ်သည်။
၆	အဖွဲ့အစည်းချိတ်ဆက်ပုံ (Venn Diagram)		အဖွဲ့၊ အုပ်ချုပ်ရေးအဖွဲ့၊ ကျေးရွာစီထောက် အဖွဲ့	၄၅	၃၈		ကျေးရွာတွင်ရှိအဖွဲ့အစည်းများ နှင့်ဖွံ့ဖြိုးရေးလုပ်ငန်းအတွက်ချိတ် ဆက် ဆောင်ရွက်လုပ်ကိုင်မှု
၇	ပင်ကူအိမ်ကွန်ယက် (Spider Web)		အမျိုးသား၊ အမျိုးသမီးများ	၄၅	၃၈		အမျိုးသား၊ အမျိုးသမီးများတန်းတူအခွင့်အ ရေးရရှိမှုနှင့်မရရှိသည့်အ ကြောင်းအရင်းများ

<p>အမျိုးသား၊ အမျိုးသမီးများ၏ တနေ့တာလုပ်ငန်းသုံးသ ပ်မ (Men/Women ၈ timeline)</p>		<p>အမျိုးသား၊ အမျိုးသမီးများ</p>	<p>၄၅</p>	<p>၃၈</p>	<p>၈၅</p>	<p>အမျိုးသား၊ အမျိုးသမီးများ၏တနေ့တာအလုပ် ချိန်နှင့်အားလပ်ချိန်များသုံးသပ် ချက်</p>
<p>အိမ်မက်ပြမြေပုံ ၉ (Dream Map)</p>		<p>ကျေးရွာစီဆောက် အဖွဲ့ကျေးရွာလူထု</p>	<p>၄၅</p>	<p>၃၈</p>	<p>၈၅</p>	<p>နောင်တချိန်ကျေးရွာတွင် ဖြစ်စေလိုသောအနာဂတ်မြင် ကွင်းများထည့်သွင်းရေးဆွဲခြင်း</p>
<p>ကျေးရွာသမိုင်းကြောင်း ၁၀ (village History)</p>		<p>ကျေးရွာစီဆောက် အဖွဲ့ကျေးရွာလူထု</p>	<p>၄၅</p>	<p>၃၈</p>	<p>၈၅</p>	<p>ကျေးရွာဖြစ်ပေါ်လာပုံ သမိုင်းကြောင်း</p>

ကျေးရွာများအတွက်
စောင့်ရှောက်ရေးအဖွဲ့၏

အဖွဲ့ဝင်များ၏အဖွဲ့အစည်း
အဖွဲ့ဝင်များ၏အဖွဲ့အစည်း

၂၀၀၀.၀၀၀

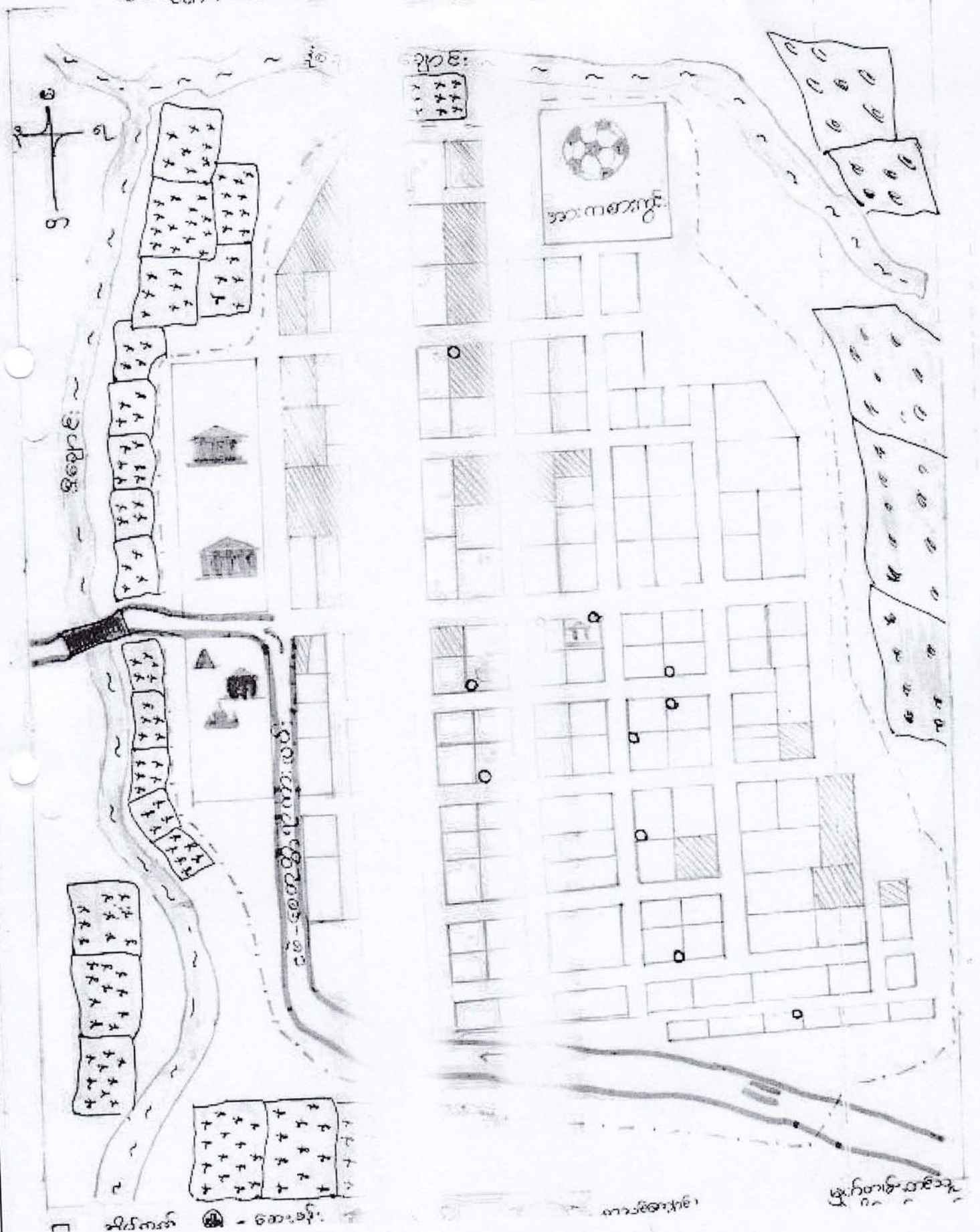

အဖွဲ့ဝင်များ၏အဖွဲ့အစည်း

အဖွဲ့ဝင်များ၏အဖွဲ့အစည်း

အဖွဲ့ဝင်များ၏အဖွဲ့အစည်း

မကွေးတိုင်းဒေသကြီး
၏ မူဝါဒများ ဖွဲ့စည်းရေး

အဖွဲ့ဝင်
အဖွဲ့ဝင်

၁။ ဥဒါန်းစာအုပ်များ ဖွဲ့စည်းရေးအဖွဲ့
ဖွဲ့စည်း

- ၂၆.၁.၂၀၁၆

၂။ စာအုပ်အဖွဲ့

- ၀၁.၀၀ နာရီ

၃။ စာအုပ်အဖွဲ့

- ၀၂.၀၀ နာရီ

၄။ စာအုပ်အဖွဲ့

- ၀၀.၃၀ နာရီ

၅။ စာအုပ်အဖွဲ့

- ၀.၃၀ နာရီ

- မူဝါဒရေးရာအဖွဲ့

ဥဒါန်းစာအုပ်

ပုံနှိပ်ရေးအဖွဲ့
ဖွဲ့စည်းရေးအဖွဲ့

ဥဒါန်းစာအုပ်

မ (၂၀၁၀) - ဦးအောင်
ကောသလကောသလ

သတင်း၊ လေ့လာရေး
ဖွဲ့စည်းရေးအဖွဲ့

ဥဒါန်းစာအုပ်

ကျောင်းတိုက်
အဖွဲ့အစည်း

စာအုပ်အဖွဲ့
ဖွဲ့စည်းရေးအဖွဲ့

အဖွဲ့အစည်း
ဖွဲ့စည်းရေးအဖွဲ့

အဖွဲ့အစည်း
ဖွဲ့စည်းရေးအဖွဲ့

အဖွဲ့အစည်း
ဖွဲ့စည်းရေးအဖွဲ့

အဖွဲ့အစည်း
ဖွဲ့စည်းရေးအဖွဲ့

အဖွဲ့အစည်း

အဖွဲ့အစည်း

အဖွဲ့အစည်း

အဖွဲ့အစည်း

အဖွဲ့အစည်း

အဖွဲ့အစည်း

အဖွဲ့အစည်း

အဖွဲ့အစည်း

အဖွဲ့အစည်း

အဖွဲ့အစည်း

အဖွဲ့အစည်း

အဖွဲ့အစည်း

မူဝါဒရေးရာအဖွဲ့

၂၀၁၆ ခုနှစ်၊ ဇူလိုင်လတွင်
ဖွဲ့စည်းခဲ့သည်။

၂၀၁၁ ခုနှစ်၊ ဇူလိုင်လတွင်

ဖွဲ့စည်းခဲ့သည်။

၂၀၁၀ ခုနှစ်၊ ဇူလိုင်လတွင်

ဖွဲ့စည်းခဲ့သည်။

၂၀၁၀ ခုနှစ်၊ ဇူလိုင်လတွင်

ဖွဲ့စည်းခဲ့သည်။

၂၀၁၀ ခုနှစ်၊ ဇူလိုင်လတွင်

ဖွဲ့စည်းခဲ့သည်။

၂၀၁၀ ခုနှစ်၊ ဇူလိုင်လတွင်

ဖွဲ့စည်းခဲ့သည်။

စကေးတိုင်းဒေသကြီး၊ စေတနာ့့ရာမြို့နယ်၊ နိုင်ငံရေးမင်း၊ နိုင်ငံရေး
 ကျေးဇူးတင် ကမ္ဘာ့စံနှုန်းတိုင်ရာ ဘဏ်သက် မြေပုံနှင့် သုံးသပ်ခြင်း။

နေ့စွဲ . ၂၆.၁.၂၀၁၆
 ကစည်းကမ်းဥပဒေချိန် - ၀၈:၀၀ နာရီ
 ဆောင်ရွက်ရေးချိန် - ၀၂:၃၀ နာရီ
 မြီးဆုံးချိန် - ၀၃:၃၀ နာရီ
 ပြောချိန် - ၀၁:၀၀ နာရီ

နိုင်ငံရေးမင်း၊ နိုင်ငံရေးကျေးဇူးတင် ကမ္ဘာ့စံနှုန်း
 ဘဏ်သက် မြေပုံနှင့် သုံးသပ်ခြင်း အစည်းအဝေး ၂၆.၁.၂၀၁၆ ရက်နေ့ နံနက် ၈
 နာရီ ကွန်စာဏ် ကျင်းပခဲ့သည်။ ကျေးဇူးတင်ကမ္ဘာ့စံနှုန်း မြီးဆုံး ဖြစ်လာ
 ကျွန်ုပ်တို့အား ညွှန်ကြားရေးမှူးချုပ်၊ ညွှန်ကြားရေးမှူးချုပ်၊ ညွှန်ကြားရေးမှူးချုပ်၊ ညွှန်ကြားရေးမှူးချုပ်၊
 ညွှန်ကြားရေးမှူးချုပ်၊ ညွှန်ကြားရေးမှူးချုပ်၊ ညွှန်ကြားရေးမှူးချုပ်၊ ညွှန်ကြားရေးမှူးချုပ်၊
 Save the Children ၊ ပတ်ဝန်းကျင်ထိန်းသိမ်းရေးနှင့် သစ်တောရေးရာ၊ ကမ္ဘာ့
 ကလေးများအတွက် ကမ္ဘာ့စံနှုန်းအဖွဲ့၊ ညွှန်ကြားရေးမှူးချုပ်၊ ညွှန်ကြားရေးမှူးချုပ်၊
 ကမ္ဘာ့စံနှုန်းအဖွဲ့၊ ကမ္ဘာ့စံနှုန်းအဖွဲ့၊ ကမ္ဘာ့စံနှုန်းအဖွဲ့၊ ကမ္ဘာ့စံနှုန်းအဖွဲ့၊ ကမ္ဘာ့စံနှုန်းအဖွဲ့၊
 ကမ္ဘာ့စံနှုန်းအဖွဲ့၊ ကမ္ဘာ့စံနှုန်းအဖွဲ့၊ ကမ္ဘာ့စံနှုန်းအဖွဲ့၊ ကမ္ဘာ့စံနှုန်းအဖွဲ့၊ ကမ္ဘာ့စံနှုန်းအဖွဲ့၊
 Save the Children ၊ မြို့နယ် ပညာရေး၊ မြို့နယ်ကျန်းမာရေး၊
 မြို့နယ်သစ်၊ မြို့နယ်စိုက်ပျိုးရေး၊ ကျေးလက်လူမှုဝန်ထမ်း
 တို့ ဖြစ်သည်။

ဦးဆောင်ရေးမှူးချုပ် - ဦးစိုးမိုးဝင်း
 ဖွဲ့စည်းရေးမှူးချုပ် -
 ညွှန်ကြားရေးမှူးချုပ် -
 ဖွဲ့စည်းရေးမှူးချုပ် -
 ဦးစိုးမိုးဝင်း

အမျိုးသမီးများအတွက် အခြေခံအားကစား

အမျိုးသမီးများ

ရက်စွဲ ၂၀၂၀.၁၂.၂၀.၂၀၂၁

အချိန်	အမျိုးသမီး တစ်နေ့တာ လုပ်ဆောင်ချက်
၀၁:၀၀	ခန့်ခွဲချိန်
၀၂:၀၀	"
၀၃:၀၀	"
၀၄:၀၀	"
၀၅:၀၀	ခန့်ခွဲချိန်
၀၆:၀၀	ထမင်းစား
၀၇:၀၀	အလုပ်အကိုင်
၀၈:၀၀	"
၀၉:၀၀	"
၁၀:၀၀	"
၁၁:၀၀	ထမင်းစား
၁၂:၀၀	အလုပ်အကိုင်
၁၃:၀၀	"
၁၄:၀၀	အလုပ်အကိုင်
၁၅:၀၀	"
၁၆:၀၀	"
၁၇:၀၀	ခန့်ခွဲချိန်
၁၈:၀၀	"
၁၉:၀၀	"
၂၀:၀၀	"
၂၁:၀၀	"
၂၂:၀၀	"
၂၃:၀၀	"
၂၄:၀၀	"

အချိန်	အမျိုးသား တစ်နေ့တာ လုပ်ဆောင်ချက်
၀၁:၀၀	ခန့်ခွဲချိန်
၀၂:၀၀	"
၀၃:၀၀	"
၀၄:၀၀	"
၀၅:၀၀	"
၀၆:၀၀	ခန့်ခွဲချိန်
၀၇:၀၀	ထမင်းစား
၀၈:၀၀	အလုပ်အကိုင်
၀၉:၀၀	"
၁၀:၀၀	"
၁၁:၀၀	ထမင်းစား
၁၂:၀၀	အလုပ်အကိုင်
၁၃:၀၀	"
၁၄:၀၀	အလုပ်အကိုင်
၁၅:၀၀	"
၁၆:၀၀	"
၁၇:၀၀	ခန့်ခွဲချိန်
၁၈:၀၀	"
၁၉:၀၀	"
၂၀:၀၀	"
၂၁:၀၀	"
၂၂:၀၀	"
၂၃:၀၀	"
၂၄:၀၀	"

မှတ်တမ်းတင်သူ

ဦးစိုးမြင့်စန်း

မကွေးတိုင်းဒေသကြီး၊ မကွေးမြို့နယ်၊ မြို့နယ်အကျယ်အဝန်း၊ မြို့နယ်အကျယ်အဝန်း၊ မြို့နယ်အကျယ်အဝန်း၊ မြို့နယ်အကျယ်အဝန်း

- ကျ.စိ - ၂၆.၁.၂၀၁၆
- မကွေးတိုင်းဒေသကြီး၊ မြို့နယ် ၈၂၀၀ နဂါး
- မကွေးတိုင်းဒေသကြီး - ၁:၃၀ နဂါး
- မြို့နယ်အကျယ်အဝန်း - ၂:၃၀ နဂါး
- ကျ.စိ - ၁:၀၀ နဂါး
- ကျ.စိ - မူပိုင်ခွင့်အကျိုးအမြတ်

မြို့နယ်အကျယ်အဝန်း၊ မြို့နယ်အကျယ်အဝန်း၊ မြို့နယ်အကျယ်အဝန်း၊ မြို့နယ်အကျယ်အဝန်း၊ မြို့နယ်အကျယ်အဝန်း၊ မြို့နယ်အကျယ်အဝန်း

မြို့နယ်အကျယ်အဝန်း၊ မြို့နယ်အကျယ်အဝန်း၊ မြို့နယ်အကျယ်အဝန်း၊ မြို့နယ်အကျယ်အဝန်း၊ မြို့နယ်အကျယ်အဝန်း၊ မြို့နယ်အကျယ်အဝန်း

မြို့နယ်အကျယ်အဝန်း၊ မြို့နယ်အကျယ်အဝန်း၊ မြို့နယ်အကျယ်အဝန်း၊ မြို့နယ်အကျယ်အဝန်း၊ မြို့နယ်အကျယ်အဝန်း၊ မြို့နယ်အကျယ်အဝန်း

မြို့နယ်အကျယ်အဝန်း၊ မြို့နယ်အကျယ်အဝန်း၊ မြို့နယ်အကျယ်အဝန်း၊ မြို့နယ်အကျယ်အဝန်း၊ မြို့နယ်အကျယ်အဝန်း

ပင့်ကူအိမ် သုံးသပ်ခြင်း (Cobweb)

အမျိုးသမီး အဖွဲ့ / အမျိုးသား အဖွဲ့

ရက်စွဲ 26.1.2016

အလုပ်အကိုင်

ကျား —

အခွင့်အလမ်း

မ —

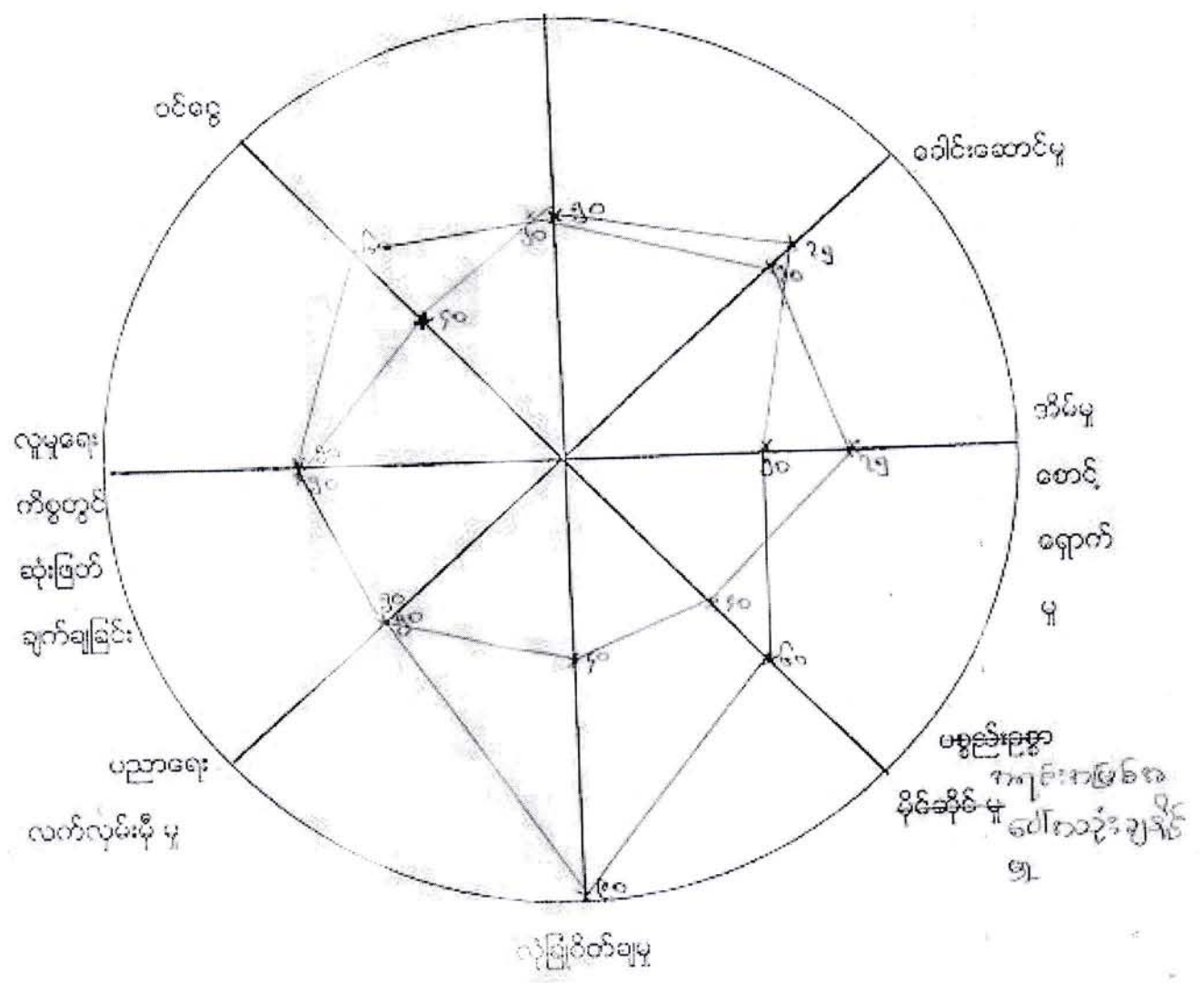

ဝင်ငွေ ငွေခွန်စနစ်

ဒွန်ချောင်းကျေးရွာတွင် အပျိုသား ခြင်္သေ့၊ အမျိုးသမီးများ၏ ဝင်ငွေ ငွေ
 ခွန် စနစ်မျှ အခြေအနေဖြင့် အပျိုသား ဗျာ ၉ (၆၀) ရာခိုင်နှုန်း၊ ပျိုမီး
 အပျိုသမီး များ ၏ ငွေခွန် ပုံစံ ၅ ရာ (၃၀) ရာခိုင်နှုန်း၊ ခြင်္သေ့ ခွန်မှ ဝင်ငွေ
 ထိုခြေအနေဖြင့် အပျိုသမီးများ၏ အပျိုသား ရာထက် (၂၀) ရာခိုင်နှုန်း၊ ခြင်္သေ့
 သည် ကိုယ်သူ့၏ အပျိုသား များသည် ကျေးရွာ (၆၀) ရာခိုင်နှုန်း
 အပျိုသား ရာထက် အပျိုသား များသည် ကျေးရွာ (၆၀) ရာခိုင်နှုန်း
 ကပိုင်ကိုင် စားနပ်ရိက္ခာများကို ပိုမို ငွေပေးနိုင်ခြင်း၊ ထိုခြေအနေဖြင့်
 လတ်လာ အပျိုသားများ၏ အပျိုသား ခြင်္သေ့ ခွန် သို့မဟုတ် အပျိုသား
 အပျိုသမီးများ၏ အပျိုသား ခြင်္သေ့ ခွန် များခြင်းဖြစ်သည်။ အပျိုသမီး
 များသည် ဖိုဝား၊ ခွန် စားနပ်ရိက္ခာများ၏ အပျိုသား ခြင်္သေ့ ခွန်
 ကျင့်ကျင့် စားသုံးခြင်း ခြင်္သေ့ ခွန် စားနပ်ရိက္ခာများ၏ ခွန်
 ခွန်စနစ် ရာထက် အပျိုသား များ၏ အပျိုသား ခြင်္သေ့ ခွန် စားနပ်
 များ ပိုမို ပိုမို ရရှိ စေရန် ခြင်္သေ့ ခွန် စားနပ်ရိက္ခာများ၏ ခွန်
 ရပါသည်။

အိမ်ခြံကိစ္စ ဆောင်ရွက်ခြင်း

ဒွန်ချောင်းကျေးရွာတွင် အိမ်ခြံကိစ္စ ဆောင်ရွက်ခြင်း၊ ဖိုဝား
 အပျိုသား ခြင်္သေ့ ခွန် စားနပ်ရိက္ခာများ၏ ခွန် စားနပ်ရိက္ခာများ၏
 များ ဗျာ ၅ (၅၀) ရာခိုင်နှုန်း၊ ပျိုမီး ခြင်္သေ့ ခွန် စားနပ်ရိက္ခာများ၏
 သည် အပျိုသား များ၏ ဖိုဝား၊ ခွန် စားနပ်ရိက္ခာများ၏ ခွန် စား
 များကို အပျိုသမီး များ၏ ခြင်္သေ့ ခွန် စားနပ်ရိက္ခာများ၏ ခွန်
 ဝင်ငွေ ခွန် အပျိုသား များကို အပျိုသမီး များ၏ ခြင်္သေ့ ခွန်
 ပြုလုပ်သင့်ခြင်း တွင် အပျိုသမီး များ၏ ခွန် စားနပ်ရိက္ခာများ၏ ခွန်

ပုံနှိပ်စက်ချ ၅၂

ဦးချစ်စင်... ကျွန်ုပ်တို့... အမျိုးသား... အမျိုးသမီး...
 စိတ်ချ နှစ်ခြင်း... ဦးစွာ... သုံးသပ်... ကျွန်ုပ်တို့...
 ကိုယ်တို့... (၇၀) ရာခိုင်နှုန်း...
 (၄၀) ရာခိုင်နှုန်း...
 ပညာသည်... ကနဦး...
 နာမည်...
 စာမျက်နှာ...
 စွမ်း... ကျွန်ုပ်တို့...
 ကြား... ကျွန်ုပ်တို့...
 များ... ကျွန်ုပ်တို့...
 ဗြဟ္မ... ကျွန်ုပ်တို့...
 သား... များ... ကျွန်ုပ်တို့...
 ကျွန်ုပ်တို့...

ဥက္ကဋ္ဌအဆင့် ခွဲခြားမှု စံနမူနာပုံစံ

မြို့နယ်

အကြောင်းအရာ	ရမ်းသာ	အလယ်အလတ်	နွမ်းပါး
နေအိမ်အခြေအနေ	အိမ်မိုး၊ မြေဥကျ၊ မြေခင်း	အိမ်မိုး၊ မြေခင်း၊ ရိုးထရံကျ	အိမ်မိုး၊ ရိုးထရံကျ၊ မြေခင်း၊ ရိုးထရံကျ
ကပ်ပစ္စည်းပိုင်ဆိုင်မှု	ကျား၊ ဆိပ်ကမ်း၊ အိမ်၊ ကျွန်း၊ ရေခဲ၊ ရေစိုက်ကန်	ဆိပ်ကမ်း၊ ရေစိုက်ကန်	ဆိပ်ကမ်း
လယ်ယာမြေပိုင်ဆိုင်မှု	လယ်ယာ ၅၀၀၊ ၁၀၀၀	လယ်ယာ ၁၀၀၀၊ ၂၀၀၀	လယ်ယာ ၂၀၀၀
ကျွဲ၊ နွား ပိုင်ဆိုင်မှု	နွား ၁၀၀၊ ၅၀၀၊ နွား ၁၀၀	နွား ၁၀၀၊ ၅၀၀	နွား ၅၀
တန်ဖျမ်းပျက်ငွေ	(၃၅) သိန်း	(၂၀) သိန်း	(၁၀) သိန်း
စားနပ်ရိက္ခာဖူလုံမှု	မရှိ	လုံလောက်	မရှိ၊ မလုံလောက်
စုစုပေါင်းအိမ်ထောင်စု	(၄၆) အိမ်	(၅၀) အိမ်	(၄၅) အိမ်

စဉ်	ချမ်းသာ	အလယ်အလတ်	နှမ်းပါး
၁	ဦး ရှိ ဖြစ်	ဦး မင်း မင်း ခို	ဦး ကျော်စွာ
၂	« တစ်စောင်ဖြင့်	« ကောင်ဝင်း ဦး	« သိန်းထွန်း
၃	« တစ်ခု	« ဘေး နှို	« ရေကန်ကန်စောင်
၄	ခေါ် ရှင်း	« တစ်ဖက်	« သို့တင်
၅	« ခင်ဆွေး	« ယု နှို	« ကောင်လွင်ဦး
၆	ဦး ထွန်းအောင်	« ကောင် နှို	« ကောင်လွင်ဦး
၇	« ကောင်လွင်	ခေါ်ခင်ကြွေ	« ရွှေ နှို
၈	« သိန်းစွေ	« ကြွေကောင်း	« နှို
၉	ခေါ် နှို နှို	ဦး ကောင်လွင်	« သိန်းလွင်
၁၀	ဦး နှို	« ကောင်လွင်	« နှို
၁၁	« တစ်စောင်လွင်	« သံ နှို	« စောဆွေး
၁၂	« သိန်းထွန်း	« သိန်း နှို	« ကော်လွင်
၁၃	« ရှိ ကျော်	« တစ်ဖြင့်	« ခင်ဆွေး
၁၄	« ခင်နှို	« နောင်လွင်	ခေါ်လွင်
၁၅	« ကျော်လွင်	« ကျော်လွင်	ဦး နောင်
၁၆	« တစ်ခု	« သံလွင်	« ကောင်လွင်
၁၇	« သိန်းကျော်	« နောင်	ခေါ်လွင်
၁၈	« ခင်ဆွေး	« နောင်	ဦး ကောင်လွင်
၁၉	« ယု ဆွေး	« သံ	« စောလွင်
၂၀	« ကျော်လွင်	« ယု နှို	« သိန်းလွင်
၂၁	« ကောင်လွင်	« နောင်လွင်	ခေါ်လွင်

စဉ်	ချစ်သော	အလယ်လယ်	နှစ်ပါး
၁၂	မိုးမျိုးဝင်းထွန်း	မိုးခင်းခင်းထွန်း	မိုးမျိုးပျို
၁၃	အေးမြင်း	• စောဗျ	• ထွန်းမြင့်
၁၄	အေးခင်းကြည်	• အောင်အောင်	• ယောကျ်ား
၁၅	မိုးထွန်းနိုင်	• ထိုက်ထိုက်	• ယောကျ်ားမြင့်
၁၆	• စောထွန်း	• မိမိမြင့်ကောင်	• ဗဟိုဗဟို
၁၇	• ဝိန်းစော	• မြို့နယ်စော	• နိုင်ငံစော
၁၈	• ဝင်း	အေးထွန်း	• ဗျား
၁၉	• ထွန်းစွာ	မိုးခင်းခင်း	• ဗဟိုဗဟို
၂၀	• ကြည်စော	• မြို့ထွန်း	• ဗဟိုဗဟို
၂၁	• မိုးခင်း	• မိုး	• စောစော
၂၂	• ယောကျ်ားထွန်း	• မြို့ခင်း	• ထွန်းနိုင်
၂၃	• ကျော်နိုင်	• မိုးကျော်	• ဝိန်းစော
၂၄	• ဝိန်းစော	• ဝိန်းစော	• တင်စော
၂၅	• မိုးခင်း	အေးဗျား	• စောစော
၂၆	• မိမိဝင်း	မိုးမြို့စော	• ကျော်စော
၂၇	• စောစော	• ဝိန်းစော	• စောစော
၂၈	• ဗျားစော	• ဝိန်းစော	• ကျော်စော
၂၉	• ဝိန်းစော	• မိမိစော	• စောထွန်း
၃၀	• ဝိန်းစော	• မိမိစော	• စောထွန်း
၃၁	• တင်စော	• မိုးဗျား	• ကြည်စော
၃၂	• မိမိစော	• မိုးဗျား	• စောစော
၃၃	• စောစော	• မိုးဗျား	• မိမိစော
၃၄	• တင်စော	• စောစော	• စောစော
၃၅	• စောစော	• စောစော	• စောစော

၄၈		ဒို့ထွန်းနောင်	ဒို့စုစောင်
၄၉		အင်းဆောင်လွင်	ကျစောင်
၄၉		ဒေါ်ကလေး	
၅၀		ဒို့စောဝင်း	
၅၁			
၅၂			
၅၃			

ပြဿနာ သစ်ပင် ရေးဆွဲခြင်း

ရက်စွဲ 27.1.2016

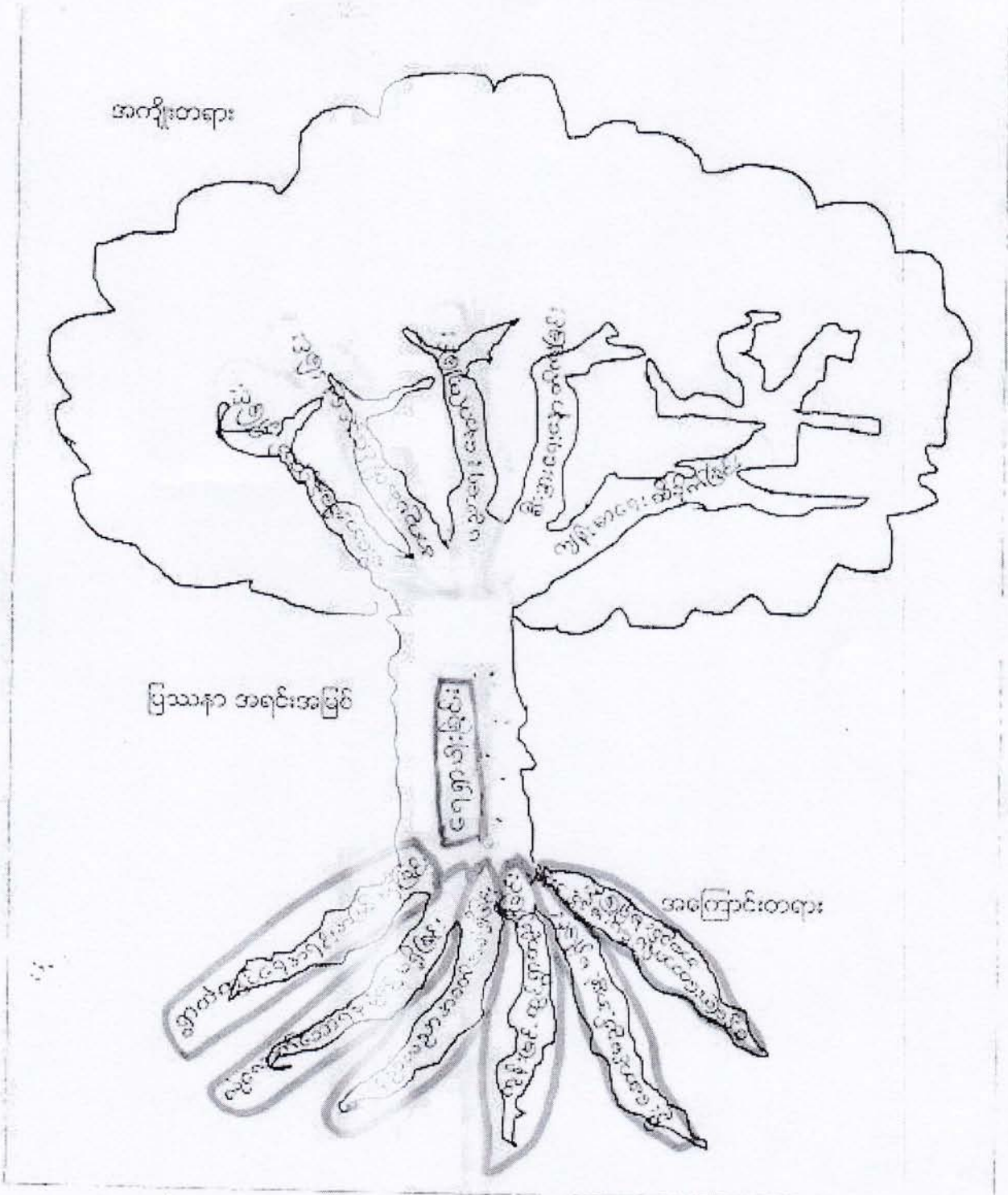

ဦးစောစောစောစောစော - ဦးစောစောစောစောစော

ပါဝင်စောစောစော - ၈၅၀ (၃၃)

မြတ်စွာဘုရားတော်

နိဗ္ဗာန်တော်

ပြောင်းလဲနေသော ကြေးရှင်မှု စက်ဝန်း

ကြို့နယ် အထူးတရားရုံး... ကျေးရွာအုပ်စု ဦးစီးဌာန... ကျေးရွာ... ဦးစီးဌာန... ရက်စွဲ ၂၀၂၁.၁.၂၀.၂၀၂၁

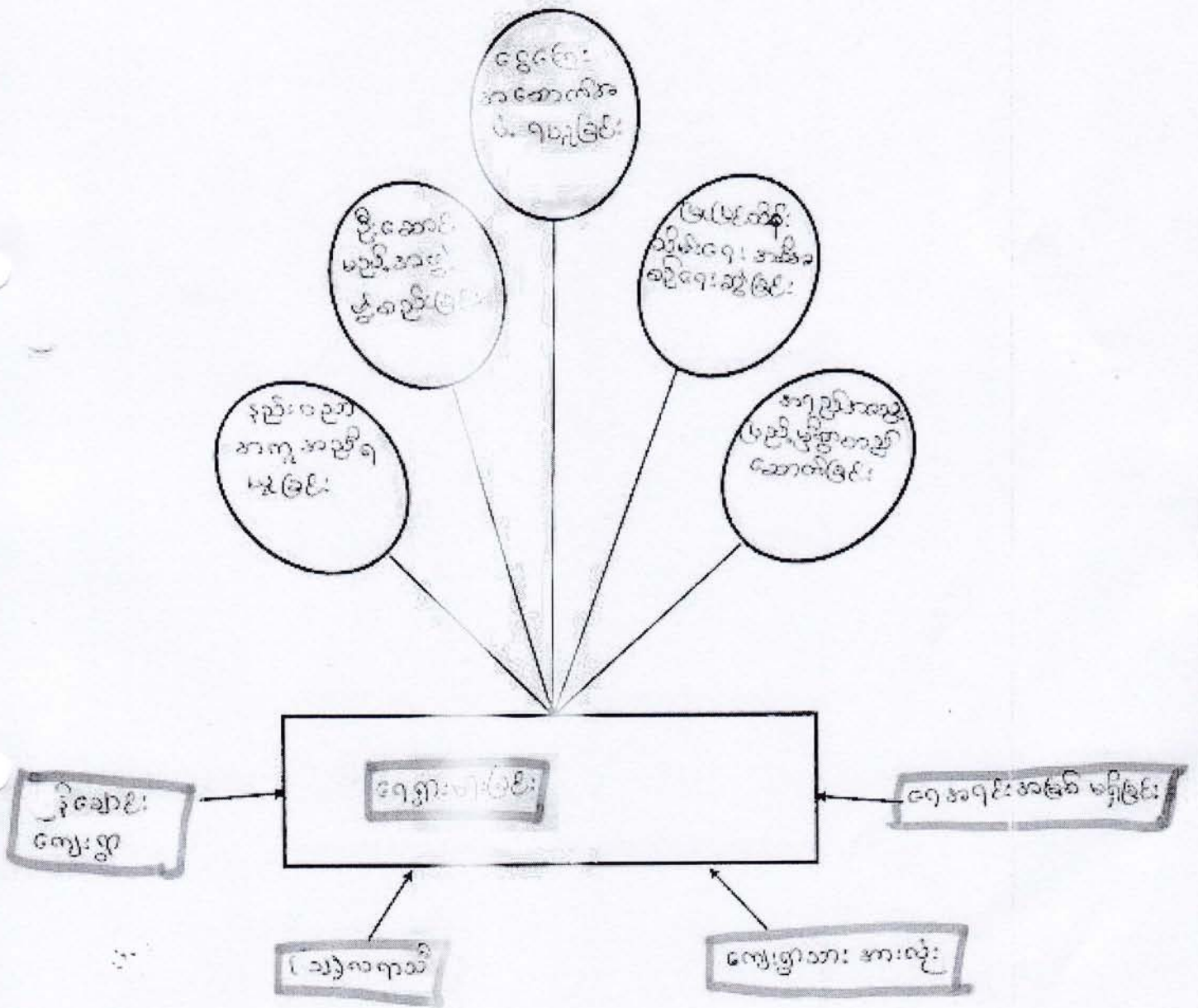

ပါဝင်ဆွေးနွေးသူ -
ကျား - ၃၂
မ - ၄၈

မှတ်တမ်းတင်သူ
ဦးစိုးကျော်အောင်

မကွေးတိုင်း၊ ဒေသကြီး၊ စေတနာ့ရှာ ဖြူနပ်စ်၊ ခွန်ချောင်းကျပ်၊
ခွန်ချောင်းကျေးရွာ၊ ပြဿနာသစ်ပင်ရေးဆွဲခြင်း ဝန်းသပ်ချက်

ရက်စွဲ - ၂၇.၁.၂၀၁၆

ကစည်းဝေးကျွေးပေးချိန်	- ၀၁:၃၀
ခင်းဆွဲချိန်	- ၀၂:၃၀
ဖြိုခင်းချိန်	- ၀၃:၃၀
ဖြာချိန်	- ၀၁:၃၀

ခွန်ချောင်းကျေးရွာကျပ်၊ ခွန်ချောင်းကျေးရွာတွင် ပြဿနာခွီး
စာရေး ဝန်းသပ်ခြင်းကစည်းစဉ်က နေ့လည် ၂:၃၀ နာရီ တွင်ကျင်း
ပစ်သည်။ ခွန်ချောင်းကျေးရွာတွင် အခါက အခါက အခါက ပြဿနာမှာ ရေရှားပါး
ခြင်း ပြဿနာဖြစ်သည်။ အချားပါးခြင်းကြောင့် အခါက အခါက အချားမှာ ရှား
တွင် ရေ အရင်းအမြစ် မရှိခြင်း၊ တူးဖော်ခြင်း၊ မှိုင်းတူးဖော်ခြင်း၊ စွာတည်
ရေအရင်းအမြစ် ရှေးအခါက ရေအရင်းအမြစ် မရှိခြင်း၊ ရေအရင်းအမြစ်
စွာတည်ခြင်း၊ ခွန်ချောင်းကျေးရွာတွင် ခွန်ချောင်းကျေးရွာတွင် ရေရှားပါး
သွားခြင်းကြောင့် ရေရှားပါးသွားခြင်းကြောင့် အခါက အခါက အခါက

အကျိုးအမြတ်ပြဿနာများ၊ အခါက အခါက အခါက အခါက အခါက အခါက
ရေအရင်းအမြစ် ရှေးအခါက ရေအရင်းအမြစ် မရှိခြင်း၊ ရေအရင်းအမြစ်
စွာတည်ခြင်း၊ ခွန်ချောင်းကျေးရွာတွင် ခွန်ချောင်းကျေးရွာတွင် ရေရှားပါး
သွားခြင်းကြောင့် ရေရှားပါးသွားခြင်းကြောင့် အခါက အခါက အခါက
အခါက အခါက အခါက အခါက အခါက အခါက အခါက အခါက အခါက
အခါက အခါက အခါက အခါက အခါက အခါက အခါက အခါက အခါက
အခါက အခါက အခါက အခါက အခါက အခါက အခါက အခါက အခါက
အခါက အခါက အခါက အခါက အခါက အခါက အခါက အခါက အခါက

ပြင်ဆင်ရေးဆွဲချိန် - ပြင်ဆင်ရေးဆွဲချိန်
ပါးစွာရေးဆွဲချိန် - ပါးစွာရေးဆွဲချိန်

ဗဟိုဌာန၊
ဦးစီးဌာန

မကွေးတိုင်းဒေသကြီး၊ စေတုတ္ထရာမြို့နယ်၊ ဒုန်ချောင်းအုပ်စု၊ ဒုန်ချောင်းကျေးရွာ ညအချိန်
မီးအလင်း ရောင်မရှိခြင်း ပြဿနာ သုံးသပ်ချက်

နေ့စွဲ - ၂၁.၁၂.၂၀၁၆

စတင်ဆွေးနွေးချိန် - ၂ : ၅၀ နာရီ

ပြီးဆုံးချိန် - ၃ : ၂၀ နာရီ

ကြာချိန် - ၃၀ မိနစ်

နေရာ - စာသင်ကျောင်း

ဒုန်ချောင်းကျေးရွာ၏ ဦးစားပေး လုပ်ငန်းခွဲ အတွက် ပြဿနာသုံးသပ်ချက် အစည်းအဝေးကို ကျေးရွာ၏ စာသင်ကျောင်းတွင် ကျင်းပခဲ့ပါသည်။ ကျေးရွာတွင်း ညအချိန်မီးအလင်းရောင်မရှိခြင်း အကြောင်းအရင်းမှာ ရံပုံ ငွေမရှိခြင်း ရံပုံငွေ စုဆောင်းရန် ကျေးရွာနေ ရွာသူရွာသားများ စီးပွားရေး မပြေလည်ခြင်း ရွာသူ၊ ရွာသားအားလုံး ပါဝင်လုပ်ဆောင် လာစေရန် ဦးဆောင် ဦးရွက် ပြုမည့်သူ မရှိခြင်း ရေရှည် ကောင်းမွန်စေရန် ထိန်းသိမ်းမှု နည်းပညာ အားနည်းခြင်း တို့ကြောင့် ဖြစ်ပါသည်။

ညအချိန်မီးအလင်းရောင် မရှိခြင်းကြောင့် ဖြစ်ပေါ်လာသော အကျိုးဆက်အခက်အခဲ ပြဿနာများမှာညအချိန် ကလေးများစာကျက်ရာတွင် အလင်းရောင်နဲ့သောကြောင့် ပညာရေးနိမ့်ကျခြင်း၊ညအချိန်သွားလာရာတွင်အန္တရာယ်ရှိခြင်း၊ဗဟုသုတနည်းပါးခြင်း၊ ဗဟုသုတနည်းပါးခြင်း၊ ကျေးရွာဖွံ့ဖြိုးသာယာမှုမရှိခြင်း၊ ကျန်းမာရေးခက်ခဲလာခြင်း တို့ ဖြစ်ပါသည်။ လက်ရှိ ဖြစ်ပေါ် ကြုံတွေ့နေရသော အခက်အခဲ ပြဿနာများကိုလည်းဆွေးနွေးခဲ့ကြပါသည်။

ပါဝင်ဆွေးနွေးသူ

မှတ်တမ်းတင်သူ

ကျား (၃၅)ဦး၊ မ (၈၅)ဦး

ဦးစိန်ထွန်းအောင်

လုပ်ငန်း အပ်နှံမှုများ ဖော်ထုတ်ခြင်း

ရက်စွဲ 2011.1.24.6

အမျိုးသား အဖွဲ့

၁။ ရေ ဂရု ရှိရေး၊ ရေကန်၊ ရေခဲကန်

၂။ အင်ဂျင်အင်၊ မီးလင်းရေး

၃။ ရွာတွင်း ကျောက်ခင်း လမ်း

၄။ မူကြိုကျောင်း

၅။ ဝါးလေး အားကစား ကွင်း

၆။ စုရပ်စေတီ

၇။

၈။

၉။

အမျိုးသမီး အဖွဲ့

၁။ ရေ ဂရု ရှိရေး၊ ရေကန်၊ ရေခဲကန်

၂။ အင်ဂျင်အင်၊ မီးလင်းရေး

၃။ မူကြိုကျောင်း

၄။ အားကစား ချင်းကွင်း

၅။ မီးခဲအိမ်ကား

၆။ မီးသတ်ရေးကန် (၄) ခု

၇။

၈။

၉။

ဗဟိုကော်မတီ

ဦး ဒီပဲယုန်ကန်

လုပ်ငန်းဦးစားပေးအလိုက် နှိုင်းယှဉ်ဇယား

ရက်စွဲ ..27.1.2016..

	ဇေယျာဓိရေး ဇေယျာဓိ ဇေယျာဓိ	ရွာတွင်းလမ်း ကျေးလက်ခင်း	ကလေးအား ကစားကွင်း	ရေရရှိသော မြေပြင်ကျောင်း	မီးသတ်ရေး ကန်(၄)လုံး	မီးလင်းရေး	၅ ဖွတ်
ဇေယျာဓိရေး ဇေယျာဓိ ဇေယျာဓိ		ဇေယျာဓိရေး	ဇေယျာဓိရေး	ဇေယျာဓိရေး	ဇေယျာဓိရေး	ဇေယျာဓိရေး	၆
ရွာတွင်း လမ်း ကျေးလက်ခင်း			ရွာတွင်းလမ်း	ရွာတွင်းလမ်း	ရွာတွင်းလမ်း	ရွာတွင်းလမ်း	၄
ကလေးအား ကစားကွင်း				ကလေးကစား ကွင်း	မမြေ	မီးသတ်ရေး ကန်(၄)လုံး	၀
ရေရရှိသော					မမြေ	မီးသတ်ရေး ကန်	၀
မြေပြင် ကျောင်း						မမြေ	၃
မီးသတ်ရေး ကန်(၄)လုံး						မီးလင်းရေး	၁
မီးလင်းရေး							၅

ဦးစောစောရွာရွာသူ - ဦးစောစောရွာရွာသူ
 ပါဝင်စောစောရွာရွာသူ - ကျား (၃၈) ဦး
 ၀ ကျား ဦး

မှတ်တမ်းတင်သူ
 ဦးစောစောရွာရွာသူ

ကျေးရွာလူမှုရေး အဆောက်အဦးဆိုင်ရာ အခက်အခဲများအပေါ် ခန့်မှန်း ငွေကြေး တွက်ချက်မှုဇယား

ရက်စွဲ ...၂၀၂၃.၁၂.၁၆

စဉ်	ဦးစားပေး ဖြေရှင်းရမည့် အခက်အခဲ	ဖြေရှင်းနည်း	လိုအပ်သော ဘဏ္ဍာငွေ ပမာဏ	ဆောင်ရွက်မည့် ကာလ	တာဝန်ခံမည့် အဖွဲ့	မှတ်ချက်
၁။	ရေချိတ်ရုံ၊ အမှတ် ၅ ရေဇာတိ	ရေဖြည့်ပေးခြင်း	သိန်း(၁၀၀)	ဒီဇင်ဘာလ ၂၀၂၃ မှစ၍	ရေဇာတိအဖွဲ့	
၂။	ဖိလားရေ အင်ဂျင်နီယာ(ဖေ)		သိန်း(၅၀)	-	-	
၃။	ရွာတွင် လမ်း၊ ကျောက်ခဲ		သိန်း(၁၀၀၀)	-	-	
၄။	မူကြိုကျောင်း		သိန်း(၆၀)	-	-	
၅။	မိုးသစ်ရေကျ နေရာ		သိန်း(၅၀)	-	-	
၆။	ရေချိတ်အောင်		သိန်း(၅၀)	-	-	
၇။	ကလေး အားကစား ကွင်း		သိန်း(၃၀)	-	-	
၈။						
၉။						
၁၀။						

ပါဝင်ဆွေးနွေးသူ

ကျား - ၃ ဦး

မ - ၄ ဦး

မှတ်တမ်းတင်သူ

ဦးစိန်ကျော်စိုးအောင်

လုပ်ငန်းဦးစားပေးအလိုက် နှိုင်းယှဉ်ဇယား

ကျေးရွာ... နယ်မြေများ.....

ရက်စွဲ... ၂၂... ၀၂... ၂၀၁၆.....

လုပ်ငန်း ခွဲများ	ကျေးရွာ ဖွဲ့စည်း ရေး	မူကြံ ကျောင်း	စွာတွင်း လမ်း	KG-၈ သင်တန်း	ကလေး ကစား ကွင်း			ရမှတ်	အဆင့်
ကျေးရွာ ဖွဲ့စည်း ရေး		ကျေးရွာ ဖွဲ့စည်းရေး	ကျေးရွာ ဖွဲ့စည်းရေး	ကျေးရွာဖွဲ့ စည်းရေး	ကျေးရွာ ဖွဲ့စည်းရေး				
မူကြံ ကျောင်း									
စွာတွင်း လမ်း									
KG-၈ သင်တန်း									
ကလေး ကစားကွင်း									

ပါဝင်ဆွေးနွေးသူ
ကျား - (၃၅) ဦး
မ - (၅၈) ဦး

မှတ်တမ်းတင်သူ
ဦးစိုးစွန်းကောင်

ရွာလူမှုရေး အဆောက်အဦးဆိုင်ရာ အခက်အခဲများအပေါ် ခန့်မှန်း ငွေကြေး တွက်ချက်မှုဇယား ခွင့်ပြုချက်

ရက်စွဲ ၂၂.၁၂.၂၀၁၇

စဉ်	ဦးစားပေး ဖြေရှင်းရမည့် အခက်အခဲ	ဖြေရှင်းနည်း	လိုအပ်သော ဘဏ္ဍာငွေ ပမာဏ	ဆောင်ရွက်မည့် ကာလ	တာဝန်ခံမည် အဖွဲ့	မှတ်ချက်
၁။	ညာဖက်လမ်းကွေ့ ဖြိုခွဲခြင်း	ခရီးရှည်ဖွဲ့ လမ်းချော	၆၀ သိန်း	၈ ဝက်တစ်လ	၁၀၅	
၂။	မူကြိုကျောက်ဖြို ခြင်း	မူကြိုကျောက် ဆောက်လုပ် ခြင်း	၅၀ သိန်း	၈ ဝက်တစ်လ	လူထုပေးအိမ်ကန်	
၃။	ရွာတွင်းလမ်းဖောက်ခြင်းအခက်အခဲ	သစ်ကျောက် ခင်းခြင်း	၆၀ သိန်း	-	-	
၄။	K၆-အသင်းဆောက်လုပ်ခြင်း	K၆ ကျောင်း ဆောက်လုပ်ခြင်း	၅၀ သိန်း	-	ပညာရေးဌာန	
၅။	ကဏ္ဍကန်ကန်ခြင်း	ကဏ္ဍကန်	၄၀ သိန်း	-	-	
၆။						
၇။						
၈။						
၉။						
၁၀။						

စီမံခန့်ခွဲရေးမှူး -
 ရက်စွဲ - ၃၅
 - ၅၈

မှတ်တမ်းတင်သူ
 ဦးစိန်ဖြူစော

ကျေးရွာဖွံ့ဖြိုးရေး အထောက်အကူပြုကော်မတီ ဖွဲ့စည်းပုံ

ကျေးရွာဖွံ့ဖြိုးရေး အထောက်အကူပြုကော်မတီ ဥက္ကဋ္ဌ
 ဦးကျော်ကျော်
 ဒုတိယဥက္ကဋ္ဌ

ဥက္ကဋ္ဌ
 ဦးကျော်ကျော်
 ဒုတိယဥက္ကဋ္ဌ

ဥက္ကဋ္ဌ
 ဦးကျော်ကျော်
 ဒုတိယဥက္ကဋ္ဌ

ကျေးရွာဖွံ့ဖြိုးရေး အထောက်အကူပြုကော်မတီ
 ဦးကျော်ကျော်
 ဒုတိယဥက္ကဋ္ဌ

ကျေးရွာဖွံ့ဖြိုးရေး အထောက်အကူပြုကော်မတီ
 ဦးကျော်ကျော်
 ဒုတိယဥက္ကဋ္ဌ

ကျေးရွာဖွံ့ဖြိုးရေး အထောက်အကူပြုကော်မတီ
 ဦးကျော်ကျော်
 ဒုတိယဥက္ကဋ္ဌ

ဥက္ကဋ္ဌ
 ဦးကျော်ကျော်
 ဒုတိယဥက္ကဋ္ဌ

ကျေးရွာဖွံ့ဖြိုးရေး (ထောက်အကူပြုကော်မတီ ဖွဲ့စည်းပုံ (ဦးချင်း) ကျေးရွာ)

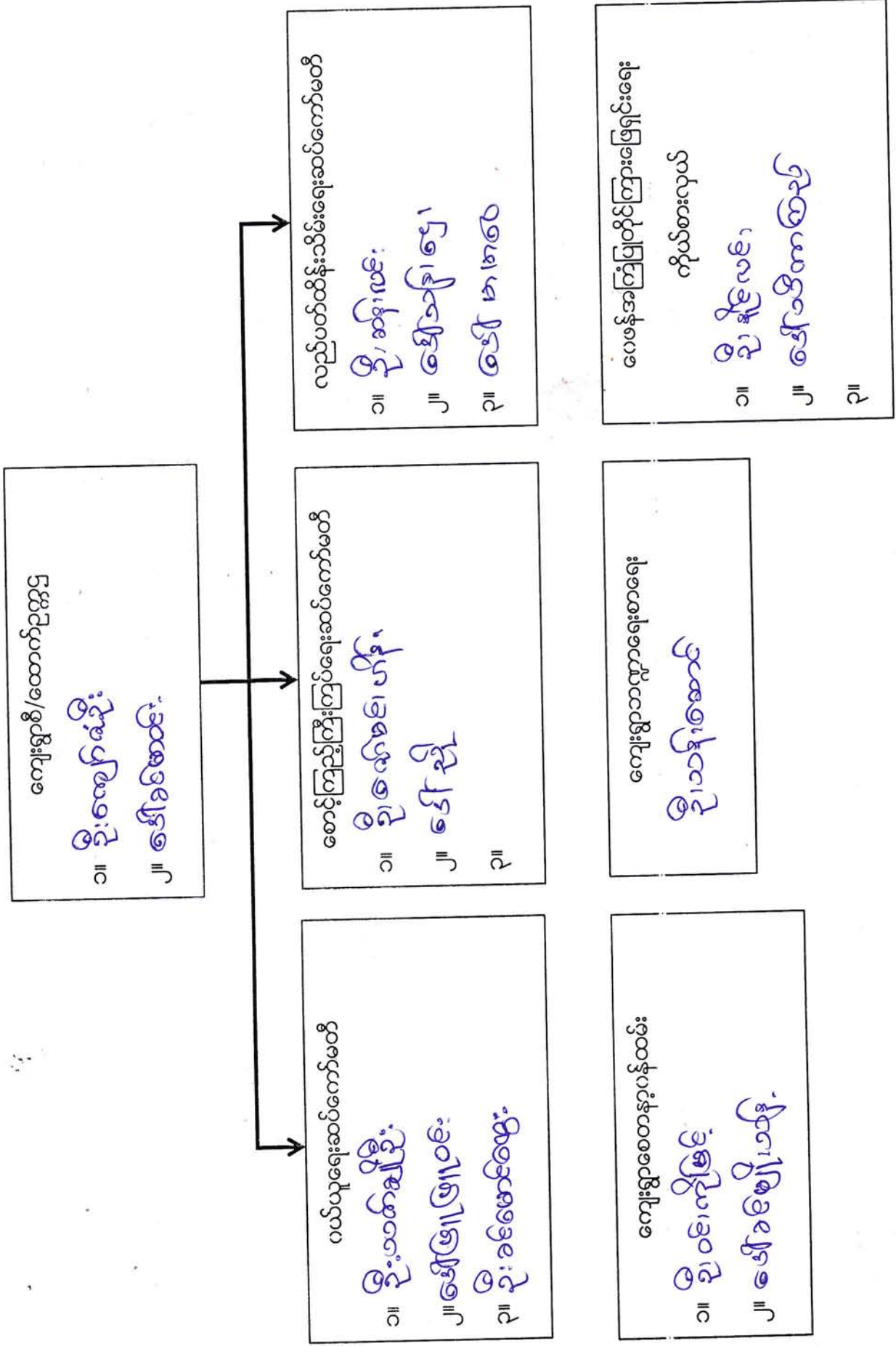

ကျေးရွာစီ/ထောက်ဥက္ကဋ္ဌ
 ၁။ ဦးကျော်မင်း
 ၂။ ဒေါ်ခင်မာမာ

လယ်ယူရေးဆပ်ကော်မတီ
 ၁။ ဦးသက်ကျော်
 ၂။ ဒေါ်အေးအေး
 ၃။ ဦးခင်မောင်ဖြူ

စောင့်ကြည့်ကြီးကြပ်ရေးဆပ်ကော်မတီ
 ၁။ ဦးစောစော
 ၂။ ဒေါ်မိုးမိုး
 ၃။

လည်ပတ်ထိန်းသိမ်းရေးဆပ်ကော်မတီ
 ၁။ ဦးစိုးစိုး
 ၂။ ဒေါ်အေးအေး
 ၃။ ဒေါ်မာမာမာ

ကျေးရွာစေတနာ့ဝန်ထမ်း
 ၁။ ဦးစောစော
 ၂။ ဒေါ်ခင်မာမာ

ကျေးရွာဘဏ္ဍာရေးစာရေး
 ဦးသက်ကျော်

ဝေဖန်အကြံပြုတိုင်ကြားဖြေရှင်းရေး
 ကိုယ်စားလှယ်
 ၁။ ဦးစောစော
 ၂။ ဒေါ်ခင်မာမာ
 ၃။

ဒုန်ချောင်းကျေးရွာ၏ ကျေးရွာလက်စွဲစာအုပ်ပြုလုပ်ခြင်း
မှတ်တမ်းဓာတ်ပုံများ

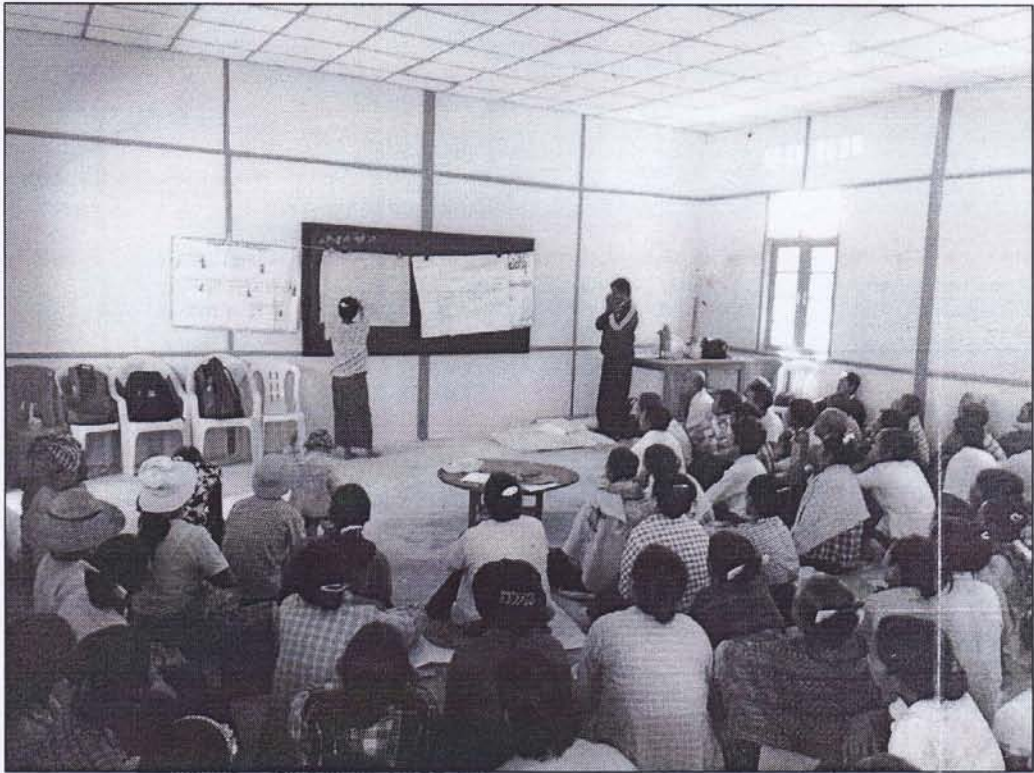

ပုံစံ - စ - ၁ ကျေးရွာအခြေခံအချက်အလက်များ (Form PC 1)

လမ်းညွှန်ချက်၊ ကျေးရွာတစ်ရွာသို့ မထမဆုံးမိတ်ဆက်ခရီး သွားရောက်သောအခါ လူထုစည်းရုံးရေးမှူးသည် ကျေးရွာ ခေါင်းဆောင်များအား ကျေးရွာအချက်အလက်များကို မေတ္တာရပ်ခံ၍ တောင်းခံရမည်။ ဤအချက်အလက်များကို စီမံကိန်း မိတ်ဆက်အစည်းဝေးမတိုင်မီတောင်းခံရမည်။ စီမံကိန်းမိတ်ဆက်အစည်းဝေးတွင် လူထုစည်းရုံးရေးမှူးသည် ဤအချက်အလက် များအား စစ်ဆေးပြီး မှန်ကန်အောင်ပြုလုပ်ရမည်။ ပြီးနောက်တွင် လူထုစည်းရုံးရေးမှူးမှ သတင်းအချက်အလက်ထံသို့ Tablets မှ တဆင့် ဖြည့်သွင်းရမည်။

ကျေးရွာခေါင်းဆောင် အမည် ဦးမျိုးဝင်းထွန်း	ကျေးရွာခေါင်းဆောင်၏ ဖုန်းနံပါတ် ၀၇၂၅၈၆၅၁၇၀၇	လူထုစည်းရုံးရေးမှူး၏ အမည် ဦးစိန်ထွန်းစော
ပြည်နယ်၊တိုင်းဒေသကြီး၊ မြို့နယ်၊ မြို့နယ်စေတနာ့အဖွဲ့	ကျေးရွာအုပ်စု ဦးစီးချုပ်	ကျေးရွာ ဦးစီးချုပ်

က။ လူဦးရေ

လူမျိုးစု	အိမ်ထောင်စုအရေအတွက်	ကိုးကွယ်သည့်ဘာသာ	အိမ်ထောင်စုအရေအတွက်
လူမျိုးစု (၁) - မြန်မာ	၁၄၇	ဘာသာ (၁) - ဗုဒ္ဓ	၁၄၇
လူမျိုးစု (၂) -----		ဘာသာ (၂) -----	
လူမျိုးစု (၃) -----		ဘာသာ (၃) -----	
လူမျိုးစုရော -----		ဘာသာရော -----	
အခြား			
	အရေအတွက်		
မသန်စွမ်းသူများ			
သက်ကြီးရွယ်အိုများ (၆၅ နှစ် နှင့် အထက်)			
ဘေးရောင်			

	အမျိုးသား (အရေအတွက်)	အမျိုးသမီး (အရေအတွက်)
လူဦးရေ		
လူမျိုးစု (၁) - မြန်မာ	၃၂၀	၃၂၀
လူမျိုးစု (၂) -----		
လူမျိုးစု (၃) -----		
အခြား		
အိမ်ထောင်ဦးစီး		

(ခ) အခြေခံအဆောက်အအုံ အသုံးအဆောင်များ

စာသင်ကျောင်း	အမှတ် ခြံပိ	ကျန်းမာရေး	အမှတ် ခြံပိ	ဘာသာရေး အဆောက် အအုံများ	အမှတ် ခြံပိ
--------------	----------------	------------	----------------	----------------------------	----------------

အထက်တန်းကျောင်း	<input type="checkbox"/>	ဆေးရုံ	<input type="checkbox"/>	စေတီ	<input checked="" type="checkbox"/>
အလယ်တန်းကျောင်း	<input checked="" type="checkbox"/>	ကျန်းမာရေးဌာန	<input type="checkbox"/>	ဘုန်းကြီးကျောင်း	<input checked="" type="checkbox"/>
မူလတန်းကျောင်း	<input checked="" type="checkbox"/>	ကျန်းမာရေးဌာနခွဲ	<input checked="" type="checkbox"/>	ဟိန္ဒူဘုရားကျောင်း	<input type="checkbox"/>
မူကြိုကျောင်း	<input type="checkbox"/>	ဆေးပေးခန်း	<input checked="" type="checkbox"/>	ခရစ်ယာန်ကျောင်း	<input type="checkbox"/>
အခြား	<input type="checkbox"/>	အခြား	<input type="checkbox"/>	ဗလီ	<input type="checkbox"/>
				အခြား	<input type="checkbox"/>
မှတ်ချက်		မှတ်ချက်		မှတ်ချက်	

(ဂ) ကျွမ်းကျင်သူများမှတ်တမ်း (ကျေးရွာတွင်နေထိုင်သော သို့မဟုတ် တခြားရွာမှလာရောက်သော ကျွမ်းကျင်သူများ)

(၁) စာသင်ကျောင်း			(၂) ကျန်းမာရေး			(၃) လက်မှုပညာရှင်		
	ရွာတွင်နေထိုင်သူ	အခြားရွာမှလာသူ		ရွာတွင်နေထိုင်သူ	အခြားရွာမှလာသူ		ရွာတွင်နေထိုင်သူ	အခြားရွာမှလာသူ
မူလတန်းပြဆရာ/မ	<input checked="" type="checkbox"/>	<input checked="" type="checkbox"/>	ဆရာဝန်	<input type="checkbox"/>	<input type="checkbox"/>	လက်သမား	<input checked="" type="checkbox"/>	<input type="checkbox"/>
အထက်တန်းပြဆရာ/မ	<input checked="" type="checkbox"/>	<input checked="" type="checkbox"/>	လက်ထောက်ကျန်းမာရေးမှူး	<input type="checkbox"/>	<input type="checkbox"/>	ပန်းရံ	<input checked="" type="checkbox"/>	<input type="checkbox"/>
အလယ်တန်းပြဆရာ/မ	<input checked="" type="checkbox"/>	<input checked="" type="checkbox"/>	အမျိုးသမီးကျန်းမာရေးဆရာမ	<input type="checkbox"/>	<input checked="" type="checkbox"/>	လျှပ်စစ်ကျွမ်းကျင်မီးသမား	<input type="checkbox"/>	<input type="checkbox"/>
မူကြိုဆရာ/မ	<input type="checkbox"/>	<input type="checkbox"/>	သားဖွားဆရာမ	<input type="checkbox"/>	<input checked="" type="checkbox"/>	ရေပိုက်သွယ်သူ	<input type="checkbox"/>	<input type="checkbox"/>
အခြား	<input type="checkbox"/>	<input type="checkbox"/>	ပြည်သူ့ကျန်းမာရေးလုပ်သား	<input type="checkbox"/>	<input type="checkbox"/>	စက်ပြင်ဆရာ	<input checked="" type="checkbox"/>	<input type="checkbox"/>
မှတ်ချက်			မှတ်ချက်			မှတ်ချက်		

(ဃ) ကျေးရွာသို့ ရောက်ရှိနိုင်သည့် လမ်းအခြေအနေ / ကျေးရွာတစ်ရွာသည် ၎င်း၏ ကျေးရွာအုပ်စုနှင့် ဆက်သွယ်ထားသော လမ်းအခြေအနေ (အောက်ပါတို့ကိုပိုင်းပါ)

ကျောက်ကြမ်းလမ်း ကတ္တရာလမ်း ကွန်ကရစ်လမ်း မော်တော်ဆိုင်ကယ်လမ်း
 ကျောက်ခင်းလမ်း မြေသားလမ်း လူသွားလမ်း အခြား _____

(င) ကျေးရွာဖွံ့ဖြိုးမှုစီမံချက်

- (၁) လူထုပဟိုပြုစီမံကိန်းမစတင်မီ ဤကျေးရွာတွင်ကျေးရွာဖွံ့ဖြိုးမှုစီမံချက်ရှိခဲ့ပါသလား? ပိုင်းပါ ရှိပါသည်/မရှိပါ/မသိပါ
- (၂) ရှိခဲ့ပါလျှင် ဤစီမံချက်ကို မည်သည့် ခုနှစ်တွင်ပြင်ဆင်ခဲ့ပါသနည်း? နစ် ၂၀၁၃- / မသိပါ
- (၃) ဤစီမံချက်ကို မြို့နယ်မှအတည်ပြုခဲ့ပါသလား? ပြုခဲ့ပါသည်/မပြုခဲ့ပါ / မသိပါ

(စ) ခရီးအကွာအဝေး

- (၁) ဤကျေးရွာ၏ဗဟိုမှ ၎င်းကျေးရွာအုပ်စု၏ဗဟိုအထိ ခရီးမိုင်မည်မျှကွာဝေးသနည်း? မိုင်-----/မသိပါ
- (၂) ဤကျေးရွာမှ ၎င်းကျေးရွာအုပ်စုဗဟိုအထိ သွားလာရာတွင်ကြာမြင့်သည့်အချိန်။

ခြောက်သွေ့ရာသီတွင်ကြာချိန်----- ထော်လာဂျီ/မော်တော်ဆိုင်ကယ်/ခြေလျင်/လား/မော်တော်ဘုတ်/
 အခြား -----

မိုးရာသီတွင်ကြာချိန်----- ထော်လာဂျီ/မော်တော်ဆိုင်ကယ်/ခြေလျင်/လား/မော်တော်ဘုတ်/
 အခြား -----

(ဆ) ပတ်ဝန်းကျင်ဆိုင်ရာ သဘာဝဘေးအန္တရာယ်

ဤကျေးရွာတွင် ရေကြီးခြင်းကဲ့သို့ သဘာဝဘေးအန္တရာယ်ကျရောက်ဖူးခြင်း ရှိပါသလား။

မရှိပါ ရှိပါသည် ရှိလျှင်ဖော်ပြပါ ----- ၃- ဩဂုတ် ၂၀၁၆ ခုနှစ်

(ဇ) ကျေးရွာတွင် ဖွဲ့စည်းထားသော အဖွဲ့အစည်းများ

လူထုဗဟိုပြုစီမံကိန်းမတိုင်မီ ဤကျေးရွာတွင် ကျေးရွာဖွံ့ဖြိုးရေးအတွက် အစိုးရ (သို့) ရွာသားများကိုယ်တိုင်(သို့) စီမံကိန်းတစ်ခုခုမှ ဖွဲ့စည်းထားသည့် အဖွဲ့အစည်းများရှိပါသလား။

(၁) Save the Children

(၂) -----

(ဈ) အထွေထွေအုပ်ချုပ်ရေး ဦးစီးဌာန (GAD) မှ မှတ်တမ်းတင်ထားခြင်း

ဤကျေးရွာသည် အထွေထွေအုပ်ချုပ်ရေး ဦးစီးဌာန (GAD) မှ မှတ်တမ်းတင်ထားမှု ရှိပါသလား။

မရှိပါ ရှိပါသည်

ကျေးရွာခေါင်းဆောင်

အမည် ဦးမျိုးဝင်းဖွင့်

လက်မှတ် Nyuntin နေ့စွဲ ၂၂.၀၂.၂၀၁၆

လူထုစည်းရုံးရေးမှူး

အမည် ဦးစိန်ဖွင့်စောင်

လက်မှတ် Sein နေ့စွဲ ၂၂.၀၂.၂၀၁၆

ပုံစံစ-၁ ကျေးရွာအခြေခံအချက်အလက်များ (Form PC 1)

လမ်းညွှန်ချက်ကျေးရွာတစ်ရွာသို့ ပထမဆုံးမိတ်ဆက်ရေးသွားရောက်သော အခါ လူထုစည်းရုံးရေးမှူးသည် ကျေးရွာခေါင်းဆောင်များအား ကျေးရွာအချက်အလက်များကို မေတ္တာရပ်ခံ၍ တောင်းခံရသည်။ ဤအချက်အလက်များကို စီမံကိန်းမိတ်ဆက်အစည်းပေးမတိုင်မီ တောင်းခံရမည်။ စီမံကိန်းမိတ်ဆက်အစည်းဝေးတွင် လူထုစည်းရုံးရေးမှူးသည် ဤအချက်အလက်များအား ပင်ဆေးပီးမှန်ကန်အောင် ပြုလုပ်ရမည်။ ပြီးနောက်တွင် လူထုစည်းရုံးရေးမှူးမှ သတင်းအချက်အလက်ထံသို့ Tablets မှတစ်ဆင့် ဖြည့်သွင်းရမည်။

ကျေးရွာအုပ်ချုပ်ရေးမှူးအမည် ဦး ဖျိုး ဝင်း တွန်း	ကျေးရွာအုပ်ချုပ်ရေးမှူး၏ ဖုန်းနံပါတ် မြို့နယ် စေတီ ဟိုရာ	လူထုစည်းရုံးရေးမှူး၏ အမည် ဦး ဖျိုး ဝင်း ကောင်
ခြေခံနယ်တိုင်းဒေသကြီး မကွေး		ကျေးရွာအုပ်စု ဦးချောင်း
		ကျေးရွာ ဦးချောင်း

က. လူဦးရေ

လူမျိုးစု	အိမ်ထောင်စုအရေအတွက်	ကိုးကွယ်သည့် ဘာသာ	အိမ်ထောင်စုအရေအတွက်
လူမျိုးစု (၁)---မ.က.	၁၄၁	ဘာသာ(၁)---ဗုဒ္ဓအာဇာနည်	၁၄၁
လူမျိုးစု (၂)-----		ဘာသာ(၂)-----	
လူမျိုးစုရော-----		ဘာသာရော-----	

လူဦးရေ	အမျိုးသား(အရေအတွက်)	အမျိုးသမီး(အရေအတွက်)
လူဦးရေ	၃၃၀	၃၁၀
အိမ်ထောင်ဦးစီး	၁၃၅	၆

(ခ) လက်လှမ်းမီ အသုံးပြုနိုင်သည့် အဆောက်အအုံများ

စာသင်ကျောင်း	အမှတ် ခြံပေါ်	ကျန်းမာရေး	အမှတ် ခြံပေါ်	ဘာသာရေးအဆောက်အအုံ	အမှတ် ခြံပေါ်
အထက်တန်းကျောင်း	<input type="checkbox"/>	ဆေးရုံ	<input type="checkbox"/>	စေတီ	<input checked="" type="checkbox"/>
အလယ်တန်းကျောင်း	<input type="checkbox"/>	ကျန်းမာရေးဌာန	<input type="checkbox"/>	ဘုန်းကြီးကျောင်း	<input checked="" type="checkbox"/>
ပုလဲတန်းကျောင်း	<input checked="" type="checkbox"/>	ကျန်းမာရေးဌာနခွဲ	<input checked="" type="checkbox"/>	ဟိန္ဒူဘုရားကျောင်း	<input type="checkbox"/>
ပုကြိုကျောင်း	<input type="checkbox"/>	ဆေးပေးခန်း	<input type="checkbox"/>	ခရစ်ယာန်ကျောင်း	<input type="checkbox"/>
အခြား ရွာလှည့်	<input checked="" type="checkbox"/>	အခြား	<input type="checkbox"/>	ဗလီ	<input type="checkbox"/>
				အခြား	<input type="checkbox"/>
မှတ်ချက်		မှတ်ချက်		မှတ်ချက်	

(ဂ) ကွမ်းကျင်သူများမှတ်တမ်း ၊ ကျေးရွာတွင်နေထိုင်သော သို့မဟုတ် တခြားရွာမှလာရောက်သော ကွမ်းကျင်သူများ

(၁) စာသင်ကျောင်း

(၂) ကျန်းမာရေး

(၃) လက်မှုပညာရပ်

	(၁) စာသင်ကျောင်း		(၂) ကျန်းမာရေး		(၃) လက်မှုပညာရပ်		
	ရွာတွင်နေထိုင်သူ	အခြားရွာမှလာသူ	ရွာတွင်နေထိုင်သူ	အခြားရွာမှလာသူ	ရွာတွင်နေထိုင်သူ	အခြားရွာမှလာသူ	
ပုလဲတန်းပြဆရာမများ	<input checked="" type="checkbox"/>	<input checked="" type="checkbox"/>	ဆရာဝန်	<input type="checkbox"/>	<input type="checkbox"/>	လက်သမား	<input checked="" type="checkbox"/>
အထက်တန်းပြဆရာမများ	<input checked="" type="checkbox"/>	<input type="checkbox"/>	လက်ထောက်ကျန်းမာရေးမှူး	<input type="checkbox"/>	<input type="checkbox"/>	ပန်းချီ	<input checked="" type="checkbox"/>
အလက်တန်းပြဆရာမများ	<input checked="" type="checkbox"/>	<input type="checkbox"/>	အမျိုးသမီးကျန်းမာရေး	<input type="checkbox"/>	<input checked="" type="checkbox"/>	လှုပ်စစ်ဆိုင်ရာ	<input type="checkbox"/>

ထိခိုက်မှုအခြေအနေ	<input type="checkbox"/>	<input type="checkbox"/>	အရံသားများ	<input type="checkbox"/>	<input type="checkbox"/>	ရေရှိကိသွယ်သူ	<input type="checkbox"/>	<input type="checkbox"/>
ခြား	<input type="checkbox"/>	<input type="checkbox"/>	ပြည်သူ့ကျန်းမာရေးလုပ်သား	<input checked="" type="checkbox"/>	<input type="checkbox"/>	ကော်ပြင်စရာ	<input checked="" type="checkbox"/>	<input type="checkbox"/>
တပ်စွက်			(၁)/(၂) မှတ်စုကတ်			မှတ်စုကတ်		

(ဃ) ကျေးရွာသို့ ရောက်ရှိနိုင်သည့်လမ်းအခြေအနေ / ကျေးရွာတစ်ရွာသည် ၎င်း၏ကျေးရွာအုပ်စုနှင့် ဆက်သွယ်ထားသော လမ်းအခြေအနေ (အောက်ပါတို့ကိုပိုင်းပါ)

ကျောက်ကြမ်းလမ်း: ကတ္တရာလမ်း: ကွန်ကရစ်လမ်း: မော်တော်ဆိုင်ကယ်လမ်း:
 ကျောက်ခင်းလမ်း: မြေသားလမ်း: လူသွားလမ်း: အခြား: _____

(င) ကျေးရွာဖွံ့ဖြိုးမှုစီမံချက်
 (၁) လူထုပဟိုပြုစီမံကိန်းပတ်ဝန်းကျင်ရှိ ဤကျေးရွာတွင်ကျေးရွာဖွံ့ဖြိုးမှု စီမံချက်ရှိခဲ့ပါသလား? ပိုင်းပါ
ရှိပါသည်/မရှိပါ/မသိပါ
 (၂) ရှိပါလျှင် ဤစီမံချက်ကို မည်သည့် ခုနှစ်တွင်ပြင်ဆင်ခဲ့ပါသနည်း? နှစ် ၂၀၁၂/မသိပါ
 (၃) ဤစီမံချက်ကို ဖြည့်ဆည်းပေးအပ်ပေးခဲ့ပါသလား? ပြုခဲ့ပါသည်/မပြုခဲ့ပါ /မသိပါ

(စ) ဧည့်သည်အခန်း
 (၁) ဤကျေးရွာ၏ပဟိုပုဂံကျေးရွာအုပ်စု၏ပဟိုအထိခံစားနိုင်မည့် မူကြာပေးသနည်း? မိုင်-----/မသိပါ
 (၂) ဤကျေးရွာမှ ၎င်းကျေးရွာအုပ်စုပဟိုအထိခံစားလွယ်ကူရာတွင်ကြားမြင့်သည့်အချိန်
 ခြောက်သွေ့ရာသီတွင်ကြာချိန်-----ထော်လာဂျီ/မော်တော်ဆိုင်ကယ်/ခြေလျှင်/လား/မော်တော်ဘုတ်/
 အခြား: ----- စသည်တို့ဖြင့်သွားလျှင်ကြားမြင့်သည့်အချိန်
 နီးရာသီတွင်ကြာချိန်-----ထော်လာဂျီ/မော်တော်ဆိုင်ကယ်/ခြေလျှင်/လား/မော်တော်ဘုတ်/
 အခြား: ----- စသည်တို့ဖြင့်သွားလျှင်ကြားမြင့်သည့်အချိန်

(ဆ) ပတ်ဝန်းကျင်ဆိုင်ရာသဘာဝဘေးအန္တရာယ် -
 ဤကျေးရွာတွင်ကြေးခြင်းကဲ့သို့ သဘာဝဘေးအန္တရာယ်ကျရောက်ဖူးခြင်းရှိပါသလား။
 မရှိပါ ရှိပါသည် ရှိလျှင်ဖော်ပြပါ... မီးဘေးအန္တရာယ်၊ လေတိုက်မှု၊ ရေတိုက်မှု၊ စသည်

(ဇ) ကျေးရွာတွင် ဖွဲ့စည်းထားသော အဖွဲ့အစည်းများ
 လူထုပဟိုပြုစီမံကိန်းပတ်ဝန်းကျင်ရှိ ဤကျေးရွာတွင် ကျေးရွာဖွံ့ဖြိုးရေးအတွက် အစိုးရ(သို့)ရွာသားများကိုယ်တိုင်(သို့) စီမံကိန်းတစ်ခုခုမှ ဖွဲ့စည်းထားသည့် အဖွဲ့အစည်းများရှိပါသလား။

Save the Children
 များသောအားဖြင့် အဖွဲ့အစည်းများ
 များသောအားဖြင့်

ကျေးရွာခေါင်းဆောင် အမည် ဦးစွန်းစန်းစွန်း
 လက်မှတ် *[Signature]* နေ့စွဲ ၂၇.၁.၂၀၁၆
 လူထုစည်းရုံးရေးမှူး အမည် ဦးစိန်စွန်းစွန်း
 လက်မှတ် *[Signature]* နေ့စွဲ ၂၇.၁.၂၀၁၆

လမ်းညွှန်ချက်၊ သက်ဆိုင်ရာလူထုစည်းရုံးရေးမျိုး/လက်ထောက်နည်းပညာနည်းပညာမျိုးများမှ စီမံကိန်းစက်ဝန်းအဆင့်တစ်ခုစီပြီးစီးတိုင်း ကျေးရွာနှင့် ကျေးရွာအုပ်စုအတွက် ဤစံကံ ဖြည့်သွင်းရမည်။

စည်းရုံးရေးမျိုး/ဝန်ထမ်း အမည်	စက်ဝန်းအားအမှတ်ဖြစ်ပါ ဝန်ထမ်း(၁) = စက်ဝန်း(၂) = စက်ဝန်း(၃)		
နေ့စွဲ	၁၃. ၇. ၂၀၁၆	ကျေးရွာအုပ်စု	ကျေးရွာ
ပြည်နယ်/တိုင်း	ပြည်နယ်	ကျေးရွာအုပ်စု	ကျေးရွာ

စီမံကိန်းဆောင်ရွက်မှုအဆင့်များ	နေ့စွဲ						အစည်းအဝေးတွင်တက်ရောက်သူအရေအတွက်
	စတင်သည့်နေ့	ပြီးဆုံးသည့်နေ့	အမျိုးသားအရေအတွက်	အမျိုးသမီးအရေအတွက်	အိမ်ထောင်စုအရေအတွက်	လူမျိုးစုတက်ရောက်သူအရေအတွက်နှင့်လူမျိုးစုအမည်	
၁။ ကျေးရွာစီမံကိန်း ပိတ်ဆက်အစည်းအဝေး	၁၃.၇.၂၀၁၆	၁၃.၇.၂၀၁၆	၃၅	၅၈	၉၀		
၂။ ကျေးရွာဖွံ့ဖြိုးရေး စီမံချက်ရေးဆွဲခြင်းအစည်းအဝေး	၁၃.၇.၂၀၁၆	၁၃.၇.၂၀၁၆	၃၅	၅၈	၉၀		
၃။ ကျေးရွာအုပ်စု လုပ်ငန်းဆုံးဖြတ်ချက်ချသည့်အစည်းအဝေး	၂၅.၇.၂၀၁၆	၂၅.၇.၂၀၁၆	၆	၅	၁၁	၂ ရှမ်း	
၄။ ပြို့နယ်အဆင့် စီမံကိန်းရေးဆွဲရေး နှင့် အကောင်အထည်ဖော်ရေးကော်မတီ၏ စီမံကိန်း သုံးသပ်မှုအစည်းအဝေး	၁၆.၈.၂၀၁၇	၁၆.၈.၂၀၁၇	မလို	မလို	မလို	မလို	
၅။ ပြို့နယ် စီမံကိန်းရေးဆွဲရေး နှင့် အကောင်အထည်ဖော်ရေး ကော်မတီ၏ဆုံးဖြတ်မှုကို ရွာသို့ အသိပေးအကြောင်းကြားသည့် အစည်းအဝေး	၈.၃.၂၀၁၇	၈.၃.၂၀၁၇	၄၀	၄၅	၈၅	၁ ချင်း	
၆။ စီမံကိန်းလုပ်ငန်းစွဲစီမံချက်ရေးဆွဲခြင်းအစည်းအဝေး	၈.၃.၂၀၁၇	၈.၃.၂၀၁၇	၄၀	၄၅	၈၅		
၆.၁။ စီမံကိန်းလုပ်ငန်း အကောင်အထည်ဖော်	၈.၃.၂၀၁၇	၈.၃.၂၀၁၇	၄၀	၄၅	၈၅	၁ ချင်း	



လူထုထုတ်ပြန်စီမံကိန်း

ရောအစီအစဉ် ရေးဆွဲခြင်း	ရက်စွဲ	ရက်စွဲ	ရက်စွဲ	ရက်စွဲ	ရက်စွဲ	ရက်စွဲ
၆.၂။ ပယ်ယူရေးအစီအစဉ် ရေးဆွဲခြင်း	၈.၃.၂၀၁၇	၈.၃.၂၀၁၇	၄၀	၄၅	၈၅	၂၆
၆.၃။ ဘဏ္ဍာရေးကုန်ကျမှု လျာထားအစီအစဉ် ရေးဆွဲခြင်း	၈.၃.၂၀၁၇	၈.၃.၂၀၁၇	၄၀	၄၅	၈၅	၂၆
၆.၄။ ပြင်/ထိန်းအစီအစဉ် ရေးဆွဲခြင်း	၈.၃.၂၀၁၇	၈.၃.၂၀၁၇	၄၀	၄၅	၈၅	၂၆
၇။ စီမံကိန်းလုပ်ငန်းခွဲ တိုးတက်မှု စောင့်ကြည့် အစည်းအဝေး	၁၅.၄.၂၀၁၇	၁၅.၄.၂၀၁၇	၅၀	၅၅	၁၀၅	၃၆
၇.၁။ အစည်းအဝေး ပထမအကြိမ်	၁၀.၅.၁၇	၁၀.၅.၁၇	၅	၈	၁၅	၃၆
၇.၂။ အစည်းအဝေး ဒုတိယအကြိမ်	၃၀.၅.၁၇	၃၀.၅.၁၇	၆၀	၅၀	၁၁၀	၃၆
၇.၃။ အစည်းအဝေး တတိယအကြိမ်	၁၀.၆.၁၇	၁၀.၆.၁၇	၅၀	၆၄	၁၁၄	၃၆
၈။ စီမံကိန်းလုပ်ငန်းခွဲ အပြီးသတ်စစ်ဆေးခြင်း အစည်းအဝေး	၁၇.၆.၁၇	၁၇.၆.၁၇	၈	၈	၁၆	၃၆
၉။ လူထုစစ်ဆေးပွဲအစည်းအဝေး	၂၂.၆.၁၇	၂၂.၆.၂၀၁၇	၅၀	၇၈	၁၂၈	၃၆

ပုံစံ စ-၂ - စီမံကိန်းစက်ဝန်းအချိန်ဇယား (PC 2)

လမ်းညွှန်ရွက်သက်ဆိုင်ရာလူထုစည်းရုံးရေးမှူး/လက်ထောက်နည်းပညာမှူးများမှ စီမံကိန်းစက်ဝန်းအဆင့်တစ်ခုစီ ပြီးစီးတိုင်းကျေးရွာနှင့် ကျေးရွာအုပ်စု အတွက်ဤပုံစံကိုဖြည့်သွင်းရမည်။

စည်းရုံးရေးမှူး/ဝန်ထမ်း အမည် ဒေါ်စုစုစုစုစု CF ၁ ဦးစုစုစုစုစုစုစုစု TF

နေ့စွဲ ၂၀၁၁.၂၀.၁၆ စက်ဝန်းအားအမှတ်ခြစ်ပါ စက်ဝန်း(၁) စက်ဝန်း(၂) စက်ဝန်း(၃)

ပြည်နယ်အုပ်စု မကွေး ကျေးရွာအုပ်စု ဒုစုစုစုစုစု ကျေးရွာ ဒုစုစုစုစုစု

စီမံကိန်းဆောင်ရွက်မှုအဆင့်များ	နေ့စွဲ		အစည်းအဝေးတွင်တက်ရောက်သူအရေအတွက်				
	စတင်သည်နေ့	ပြီးဆုံးသည်နေ့	အမျိုးသားအရေအတွက်	အမျိုးသမီးအရေအတွက်	အိမ်ထောင်စုအရေအတွက်	လူမျိုးစု တက်ရောက်သူ	ရေအတွက် လူမျိုးစုအမည်
၁. ကျေးရွာစီမံကိန်း မိတ်ဆက်အစည်းအဝေး	၂၀.၁.၂၀၁၆	၂၀.၁.၂၀၁၆	၃၉	၄၆	၈၀	၈၅	မမာ
၂. ကျေးရွာဖွံ့ဖြိုးရေး စီမံချက်ရေးဆွဲခြင်း အစည်းအဝေး	၂၅.၁.၂၀၁၆	၂၅.၁.၂၀၁၆	၃၈	၄၅	၈၂	၈၅	မမာ
၃. ကျေးရွာအုပ်စု လုပ်ငန်း ဆုံးဖြတ်ချက်ချသည့်အစည်းအဝေး	၂၉.၁.၂၀၁၆	၂၉.၁.၂၀၁၆	၅	၅	၁၀	၂	ဦးစုစုစုစုစုစုစုစု
၄. မြို့နယ်အဆင့်စီမံကိန်းရေးဆွဲရေးနှင့်အကောင်အထည်ဖော်ရေးကော်မတီ၏ စီမံကိန်း သုံးသပ်မှုအစည်းအဝေး	၁၈.၂.၂၀၁၆	၁၈.၂.၂၀၁၆	မလို	မလို	မလို	မလို	မလို
၅. မြို့နယ် စီမံကိန်းရေးဆွဲရေးနှင့်အကောင်အထည်ဖော်ရေးကော်မတီ၏ဆုံးဖြတ်မှုကို ရွာသို့အသိပေးအကြောင်းကြားသည့်အစည်းအဝေး	၂၀.၃.၁၆	၂၀.၃.၁၆	၃၀	၅၀	၈၀	၈၀	မမာ
၆. စီမံကိန်းလုပ်ငန်းခွဲစီမံချက်ရေးဆွဲခြင်း အစည်းအဝေး	မလို	မလို	မလို	မလို	မလို	မလို	မလို
၆.၁။ စီမံကိန်းလုပ်ငန်း အကောင်အထည်ဖော်ရေးအစီအစဉ် ရေးဆွဲခြင်း	၂၀.၅.၂၀၁၆	၂၀.၅.၂၀၁၆	၈	၅	၁၅	၁၅	မမာ
၆.၂။ ဝယ်ယူရေးအစီအစဉ် ရေးဆွဲခြင်း	၂၈.၇.၂၀၁၆	၂၈.၇.၂၀၁၆	၅	၈	၁၅	၁၅	မမာ

၆.၃။ သက္ကရာဇ်ကုန်ကျမှု လျာထားအစီအစဉ်၊ ရေးဆွဲခြင်း	၂၈-၃-၁၆	၂၈-၃-၁၆	၁၀	၉	၁၉	၁၆
၆.၄။ ပြင်/ထိန်းအစီအစဉ် ရေးဆွဲခြင်း	၂၀-၄-၁၆	၂၀-၄-၂၀၁၆	၅၀	၅၀	၁၀၀	၁၅၀
၇. စီမံကိန်းလုပ်ငန်းခွဲ တိုးတက်မှု စောင့်ကြည့်လစဉ်အစည်းအဝေး	မလို	မလို	မလို	မလို	မလို	မလို
၇.၁။ အစည်းအဝေး ပထမအကြိမ်	၁-၅-၁၆	၁-၅-၁၆	၆၀	၃၀	၉၀	၉၀
၇.၂။ အစည်းအဝေး ဒုတိယအကြိမ်	၁၀-၆-၁၆	၁၀-၆-၂၀၁၆	၅၀	၄၀	၉၀	၉၀
၇.၃။ အစည်းအဝေး တတိယအကြိမ်	၂၂-၆-၁၆	၂၂-၆-၂၀၁၆	၄၀	၄၀	၈၀	
၈. စီမံကိန်းလုပ်ငန်းခွဲ အပြီးသတ်စစ်ဆေးခြင်း အစည်းအဝေး	၅-၈-၂၀၁၆	၅-၈-၂၀၁၆	၆၀	၅၀	၁၁၀	
၉. လူထုစစ်ဆေးပွဲအစည်းအဝေး	၈-၈-၂၀၁၆	၈-၈-၂၀၁၆	၇၀	၅၅	၁၂၅	



ပုံစံ - ၈ - ၃ ကျေးရွာဖွံ့ဖြိုးရေး ဦးစားပေးအစီအစဉ် (Form PC 3)

လမ်းညွှန်ချက်၊ အဆင့်(၃) ကျေးရွာမျှော်မှန်းချက်အစည်းအဝေး ပြီးဆုံးသောအခါ ကျေးရွာစီမံကိန်း အထောက်အကူပြု ကော်မတီသည် လူထုစည်းရုံးရေးမှူးအကူအညီဖြင့် ဤပုံစံကိုပြည့်စုံအောင် ဖြည့်သွင်းရမည်။

လူထုစည်းရုံးရေးမှူး/ဝန်ထမ်း အမည် ဦးခင်မောင်
နေ့စွဲ ၂၀၂၂.၀၃.၂၀ စက်ဝန်းအား အမှတ်ခြစ်ပါ (✓) ။ စက်ဝန်း(၁) ။ စက်ဝန်း(၂) ။ စက်ဝန်း(၃) ။ စက်ဝန်း(၄)

ပြည်နယ်/တိုင်း မန္တလေး မြို့နယ် ကျေးရွာအုပ်စု နှင့် နေရာ ကျေးရွာ နှစ်ချောင်း
က။ အခက်အခဲအတားအဆီးများအားဆွေးနွေးခြင်း - ယခုလက်ရှိအခြေအနေတွင် ဤကျေးရွာဖွံ့ဖြိုးတိုးတက်ရေးအတွက် အဓိက အခက်အခဲအတားအဆီးများသည် မည်သည်များဖြစ်ပါသနည်း။ (အမျိုးသား/သမီး အနည်းဆုံးအခက်အခဲ ၅ ခုစီဖော်ပြပါ)

အမျိုးသား အဖွဲ့မှ တင်ပြသောအခက်အခဲအတားအဆီးများ	အမျိုးသမီး အဖွဲ့မှတင်ပြသောအခက်အခဲအတားအဆီးများ
၁ ညောင်တိုင်ရောင်မရှိ ရွာအတွင်းလမ်းမပေးခြင်း	၁ ကျေးရွာအတွင်း ရေအခက်အခဲ ဖြစ်ပေါ်ခြင်း (မိုးမရွာ)
၂ မြေကြီးကျွတ်ကျွတ်များ ကျွတ်ကျွတ်ပျက်စီးခြင်း	၂ ကလေးများ၏ ကျန်းမာရေးအခက်အခဲ ဖြစ်ပေါ်ခြင်း
၃ မြေရေညစ်ညမ်းမှု ရှိပြီး ကျန်းမာရေးအခက်အခဲ ဖြစ်ပေါ်ခြင်း	၃ မြေရေညစ်ညမ်းမှု ကျန်းမာရေးအခက်အခဲ ဖြစ်ပေါ်ခြင်း
၄ KGA ကျောင်းသားများ အသုံးပြုရန် အခက်အခဲ ဖြစ်ပေါ်ခြင်း	၄ KGA ကျောင်းအတွင်း မြေညစ်ညမ်းမှု ကျန်းမာရေးအခက်အခဲ ဖြစ်ပေါ်ခြင်း
၅ ကလေးများ ပျော်ရွှင်စွာ ကစားနိုင်ရန် အခက်အခဲ ဖြစ်ပေါ်ခြင်း	၅ ကလေးများ ပျော်ရွှင်စွာ ကစားနိုင်ရန် အခက်အခဲ ဖြစ်ပေါ်ခြင်း

ခ။ မျှော်မှန်းခြင်း - နောင်လာမည့် (၅) နှစ် အတွင်း ကျေးရွာဖွံ့ဖြိုးရေး မျှော်မှန်းလျာထားချက်များအား တင်ပြပါ။

အမျိုးသားအဖွဲ့မှ တင်ပြသောမျှော်မှန်းချက်များ	အမျိုးသမီးအဖွဲ့မှ တင်ပြသောမျှော်မှန်းချက်များ
၁ လျှပ်စစ်ဓါတ် ရရှိရန် အခက်အခဲ ဖြစ်ပေါ်ခြင်း	၁ ညောင်တိုင်ရောင်မရှိ ရွာအတွင်းလမ်းမပေးခြင်း
၂ ကလေးများ မြေကြီးကျွတ်ကျွတ်ပျက်စီးခြင်း	၂ ကလေးများ မြေကြီးကျွတ်ကျွတ်ပျက်စီးခြင်း
၃ ၁၂ ရာသီ ဖွဲ့စည်းပေးရန် လိုအပ်ခြင်း	၃ မြေရေညစ်ညမ်းမှု ကျန်းမာရေးအခက်အခဲ ဖြစ်ပေါ်ခြင်း
၄ ကျေးရွာအတွင်း ကျန်းမာရေးအခက်အခဲ ဖြစ်ပေါ်ခြင်း	၄ KGA ကျောင်းသားများ ပျော်ရွှင်စွာ ကစားနိုင်ရန် အခက်အခဲ ဖြစ်ပေါ်ခြင်း
၅ ကလေးများ ပျော်ရွှင်စွာ ကစားနိုင်ရန် အခက်အခဲ ဖြစ်ပေါ်ခြင်း	၅ ကလေးများ ပျော်ရွှင်စွာ ကစားနိုင်ရန် အခက်အခဲ ဖြစ်ပေါ်ခြင်း

ဂ။ လူထုစီမံကိန်း၏ လာမည့် (၃) နှစ်အတွက် အကျုံးဝင်သော ဦးစားပေး ဖွံ့ဖြိုးတိုးတက်မှု လုပ်ငန်း အစီအစဉ်များအားဖော်ပြပါ။

အဆင့်	ကျေးရွာအတွက် ဦးစားပေး ဖွံ့ဖြိုးတိုးတက်မှု လုပ်ငန်းစဉ်များ	အဆိုပြုသူ (အမျိုးသားများ/ အမျိုးသမီးများ/အမျိုးသား+ အမျိုးသမီး)	ခန့်မှန်းကုန်ကျ ဝရိတ်	အကျုံးဝင်စားခွင့်ရှိသူ ခန့်မှန်းခြေ အရေအတွက်
၁	မြေရေပေးခြင်း	ကျေးရွာအုပ်စု + ကျေးရွာ		၆၃၀ ဦး
၂	မြေကြီးကျွတ်ကျွတ်	၂		၃၀ ဦး
၃	ရွာအတွင်းလမ်း	၂		၆၃၀ ဦး
၄	KGA - အသုံးပြုခြင်း	၂		၂၅ ဦး
၅	ကလေးများ ပျော်ရွှင်စွာ ကစားနိုင်ရန်	၂		၁၆၀ ဦး
၆				



လူထုတတိယ ပီပီပီ

ဃ။ လူထုတတိယ ပီပီပီ (၃) နှစ်အတွက် အကျိုးမဝင်သော ဦးစားပေး ဖွံ့ဖြိုးတိုးတက်မှု လုပ်ငန်း အစီအစဉ်များအား ဖော်ပြပါ။

အဆင့်	ကျေးရွာအတွက် ဦးစားပေး ဖွံ့ဖြိုးတိုးတက်မှု လုပ်ငန်းစဉ်များ	အဆိုပြုသူ (အမျိုးသားများ/အမျိုးသမီးများ/အမျိုးသား + အမျိုးသမီး)	အခန်းကဏ္ဍ
၁			
၂			
၃			
၄			
၅			

ဥက္ကဋ္ဌ ၊ ကျေးရွာပီပီပီအထောက်အကူပြုကော်မီတီမှ အတည်ပြုသည်။

အမည် ဦးဖျိုဝင်းထွန်း လက်မှတ် Myint နေ့စွဲ ၃၃-၇-၂၀၇၆

၃၃-၇-၂၀၇၆

၃
၄
၅
၆

ဥက္ကဋ္ဌ၊ ကျေးဇူးတင်မိန့်ကြားစာတင်
 ဆုနှစ် ဦးစာတင် ဝိသို့

၂၀၁၆

၁-၂၀၁၆

1875
1876
1877
1878

1879
1880
1881
1882

1883
1884
1885
1886

1887
1888
1889
1890

အစည်းအဝေးဖွဲ့စည်းခြင်း

အစည်းအဝေးရည်ရွယ်ချက် - ပထမ အဖွဲ့အစည်းအစည်းအဝေး၊ အဖွဲ့အစည်းဖွဲ့စည်းရေး
အစီအစဉ် ရရှိရန် ဖိတ်ခေါ်ခြင်း

အဖွဲ့အစည်းအစည်းအဝေး - ဦးကျော်စိုး

အဖွဲ့အစည်းအစည်းအဝေး - ဦးကျော်စိုး

ဒေါ်ရာ - အဖွဲ့အစည်းအစည်းအဝေး
တက်ရောက်သူ - ကျား (၃၆) ဦး
- မ (၄၆) ဦး

ဒေါ်စိုး - ၂၆.၁.၂၀၁၆

အချိန် - နံနက် ၈:၀၀ ဖြစ်မှ စတင် ၄:၀၀ မိ

အစည်းအဝေးအစီအစဉ်များ

(၁) ဖိတ်ခေါ်ခြင်း

(၂) စေတနာ့ဝန်ထမ်းရွေးချယ်ခြင်း

(၃) အဖွဲ့အစည်းဖွဲ့စည်းရေးအဖွဲ့အစည်းဖွဲ့စည်းခြင်း

(၄) အဖွဲ့အစည်းဖွဲ့စည်းရေးအဖွဲ့အစည်းဖွဲ့စည်းခြင်း

(၅) ကျား - မ ရွေးကောက်ပွဲအဖွဲ့အစည်းဖွဲ့စည်းခြင်း

(၆) အဖွဲ့အစည်းဖွဲ့စည်းရေးအဖွဲ့အစည်းဖွဲ့စည်းခြင်း

(၇) အဖွဲ့အစည်းဖွဲ့စည်းရေးအဖွဲ့အစည်းဖွဲ့စည်းခြင်း

(၈) အဖွဲ့အစည်းဖွဲ့စည်းရေးအဖွဲ့အစည်းဖွဲ့စည်းခြင်း

အဖွဲ့အစည်းအစည်းအဝေး

- နယ်စပ်ဒေသများရှိ ဖိတ်ခေါ်ခြင်းနှင့် ပါတ်ဝက်ရှစ် ဦးကျော်စိုးအဖွဲ့
အဖွဲ့အစည်းအစည်းအဝေး

- ဖိတ်ခေါ်ခြင်းလုပ်ငန်းအကောင်အထည်ဖော်ရာတွင် အဖွဲ့အစည်းအစည်းအဝေး
စေတနာ့ဝန်ထမ်းရွေးချယ်ရေးအဖွဲ့အစည်းအစည်းအဝေး ဦးကျော်စိုးအဖွဲ့အစည်းအစည်းအဝေး

(၃) မျှမျှချားခြင်းကုန်ကြေးငွေပေးစွဲ ရေးကောက် ဦးစွာထက်
ကော်မရှင်မှ ဆွဲအောင်ရမည်။

(၄) ဥစ္စာဝန်ကြမ်းပင်ဖြူ အဆင့်သတ်ဖြတ်ခြင်းအစီအစဉ်က ဦးစွာထက်
ဝန်မှ ဦးဆောင်ဆွဲအောင်ရမည်။

(၅) ဗဟိုဌာနသို့သတ်ဖြတ်ခြင်းပုံစံသစ်မှ ကော်မရှင်ထံသို့
ဆွဲအောင်ရမည်။

(၆) အမျိုးသားအဖပိုင်ပိုင် တစ်ဦးစီသာပေးပို့ဆောင်ရွက်ရန်
အစီအစဉ်ပါရှိပြီး ဆွဲအောင်ရမည်။

(၇) အစိုးရအဖွဲ့အစည်းအဖွဲ့အစည်းက ဦးစွာထက် ကော်မရှင်မှ
ဦးဆောင်ဆွဲအောင်ရမည်။

အစည်းအဝေးအဖွဲ့ဝင်များ

- စေတနာ့ဝန်ထမ်းဖြစ်ပြီး အား ဦးစွာထက် ဦးစွာထက် ၂ ဦးစီ ပေးပို့ရမည်။
တို့က ချေးငွေပေးအပ်ခြင်းအားဖြင့် အစိုးရ အဖွဲ့ဝင်များ ဖြစ်ကြမည်။
- မျှမျှချားခြင်းကုန်ကြေးငွေပေးစွဲ အား ချေးငွေပေးအပ်ခြင်း
ပါဝင် ရှားအဖွဲ့ကြောင်း သိရှိရမည်။
- ဥစ္စာဝန်ကြမ်းပင်ဖြူ အဆင့်သတ်ဖြတ်ခြင်း အစိုးရ (၃) ဦးစွာထက်
ဦးစွာထက် မျှမျှချားခြင်း အစိုးရ အဖွဲ့ဝင်များ ဖြစ်ကြမည်။
အစိုးရ အဖွဲ့ဝင်များ ဖြစ်ကြမည်။

- ကျား-မ ရော့ကုကဏ္ဍသို့ သတ်ရာတွင် အဖျက်သား၊ ခြင်္သေ့၊ အဖျက်သား၊ တို့၏ အခြေအနေများကို မူဝါဒကို ကိုင်တွယ်ဆောင်ရွက်ကြသည်။ အခြေခံစဉ် (၈) မှ အပေါ်အခြေခံ၍ သတ်ဖြတ်ကြသည်။
- အဖျက်သား၊ အဖျက်သား၊ တစ်နေ့တာလျင်လျင်၊ အချိန်များကိုလည်း၊ ကျား၊ ခြင်္သေ့၊ အဖျက်သား၊ များပါစေပါဝင်၍ အသုံးပြုဆောင်ရွက်ကြသည်။
- အဖျက်သား၊ အဖျက်သား၊ အချိန်တိုင်းအားဖြင့် ဆေးကုစေရန်အတွက်၊ ခြင်္သေ့၊ ခြင်္သေ့၊ အဖျက်သား၊ အဖျက်သား၊ မူဝါဒကို ကိုင်တွယ်ဆောင်ရွက်ကြသည်။ အဖျက်သား၊ အဖျက်သား၊ အချိန်တိုင်းအားဖြင့် ဆေးကုစေရန်အတွက်၊ ခြင်္သေ့၊ ခြင်္သေ့၊ အဖျက်သား၊ အဖျက်သား၊ မူဝါဒကို ကိုင်တွယ်ဆောင်ရွက်ကြသည်။
- ကျား၊ ခြင်္သေ့၊ အဖျက်သား၊ အချိန်တိုင်းအားဖြင့် ဆေးကုစေရန်အတွက်၊ ခြင်္သေ့၊ ခြင်္သေ့၊ အဖျက်သား၊ အဖျက်သား၊ မူဝါဒကို ကိုင်တွယ်ဆောင်ရွက်ကြသည်။

အဖျက်သား၊ အဖျက်သား၊ တစ်နေ့တာလျင်လျင်

ရက်စွဲ - 

အဖျက်သား - ဦးစိုးစိုးစိုးစိုးစိုး

ကျား - များပါစေပါဝင်၍

အစည်းအဝေး ချက်တမ်း

အစည်းအဝေး၏ရည်ရွယ်ချက် - ဒုတိယနှစ်လူထုဒေသကြံဦးစီခံကိန်း၊ ဒုတိယ
ကျေးရွာအစည်းအဝေး

ကျေးရွာအစည်း - ဒွန်ချောင်း

ကျေးရွာအုပ်စုအစည်း - ဒွန်ချောင်း

နေရာ - မူလတန်းလွန်ကျောင်း

တက်ရောက်သူ-လျား (၃၈)ဦး	မေ့ဦး - ၂၇.၁.၂၀၁၆
မ (၄၃)ဦး	

အစည်းအဝေးအစီအစဉ်များ

၁။ သံဃာကျေးရွာဦးစီခံကိန်းလုပ်ငန်း ခွဲများဖော်ထုတ်ခြင်း

၂။ ဝါဏီခံကိန်းလုပ်ငန်း ခွဲများ နှိုင်းယှဉ်ဖွေးချောခြင်း

၃။ သံဃာကျေးရွာစီ/ထောက်ထောက်ခံကိစ္စရွေးချယ်ခြင်း

၄။ ပြာသီတနာ့အခါအစီအစဉ်ဖော်ထုတ်ခြင်းနှင့်ဖြေရှင်းခြင်း

ဆွေးနွေးချက်များ

၁။ ဒုတိယနှစ်လူထုဒေသကြံဦးစီခံကိန်းလုပ်ငန်း ခွဲများဖော်ထုတ်ခြင်း အစီအစဉ်ကို
ဦးကျော်မျိုးသူ ခွဲဆွေးနွေးခြင်း

၂။ ပြာသီတနာ့အခါအစီအစဉ်ဖော်ထုတ်ခြင်းလုပ်ငန်း ခွဲများအား ဦးစားပေး အစီအစဉ်ဖော်ထုတ်
ကတိတ်ပြုစုခြင်း နှိုင်းယှဉ်ခြင်းကို ဦးမျိုးခြင်လင်း ခွဲဆွေးနွေးခြင်း

၂. နေ့စဉ်/တောင်ကောက်ခတ်ဖွဲ့စည်းခြင်း၊ တစ်ဖက်တစ်ဖက်အားဖြင့် သန့် သန့် ဆေး
ချိုးဆောင်ဆွေးနွေးပြုစီစဉ်ရေးချိုးသူနှင့် ပူးတွဲအောင်မြင်ခြင်း။

၃. နေ့စဉ်/တောင်ကောက်ခတ်ဖွဲ့စည်းခြင်း၊ တစ်ဖက်တစ်ဖက်အားဖြင့် သန့် သန့် ဆေး
ချိုးဆောင်ဆွေးနွေးပြုစီစဉ်ရေးချိုးသူနှင့် ပူးတွဲအောင်မြင်ခြင်း။

၄. စည်းဝေးဆွဲခြင်း၊ ဖြတ်ချက်များ

(၁) နေ့စဉ်/တောင်ကောက်ခတ်ဖွဲ့စည်းခြင်း၊ တစ်ဖက်တစ်ဖက်အားဖြင့် သန့် သန့် ဆေး
ချိုးဆောင်ဆွေးနွေးပြုစီစဉ်ရေးချိုးသူနှင့် ပူးတွဲအောင်မြင်ခြင်း။

၂. နေ့စဉ်/တောင်ကောက်ခတ်ဖွဲ့စည်းခြင်း၊ တစ်ဖက်တစ်ဖက်အားဖြင့် သန့် သန့် ဆေး
ချိုးဆောင်ဆွေးနွေးပြုစီစဉ်ရေးချိုးသူနှင့် ပူးတွဲအောင်မြင်ခြင်း။

၂. နေ့စဉ်/တောင်ကောက်ခတ်ဖွဲ့စည်းခြင်း၊ တစ်ဖက်တစ်ဖက်အားဖြင့် သန့် သန့် ဆေး
ချိုးဆောင်ဆွေးနွေးပြုစီစဉ်ရေးချိုးသူနှင့် ပူးတွဲအောင်မြင်ခြင်း။

၂၄၁ ရေခဲကျွန်း၊ မြင်း၏ အစိတ်အပိုင်းအား အစားနှင့် အဆက်အသွယ်များ ပြုလုပ်ပေးပါ။ ယခုရှိ
 မှုအား ချိတ်ကျော် ချိတ်ချိတ်၊ မေတင်ဆွေး နွေးသည်။ မည်သို့ ဖြစ်ပေါ်ပေါက်
 မည်ကဲ့သို့ ဖြစ်ပေါ်လာသည်ကို ခိုင်မြဲစေရန် ပြုပြင်ပေးပါ။ သစ်တောများသည် ချိတ်
 စွာလူထုများ များ များ ပေါင်းစပ်ပါဝင်အေး နွေးကြပါသည်။

အစဉ်အဆက် မျက်စိကောင်းတင်အား

လက်ရွက် - 

အမည် - ဦးစိန်လွန်းအောင်

ဖာထူး - လူထုစဉ် ဖုံးကွယ်မှု

လူထုဗဟိုပြုစီမံကိန်း၊ စေတုတ္တရာမြို့နယ်
အစည်းအဝေးမှတ်တမ်း

အစည်းအဝေး၏ ရည်ရွယ်ချက်	ဇွန်လ ၁၀ ရက်နေ့ ဝန်ထမ်းများ အစည်းအဝေး အကျင်းလပြုလုပ်ခြင်း
ကျေးရွာအမည်/ ကျေးရွာအုပ်စုအမည်	ဦးချောင်းရွာ ဦးချောင်းအုပ်စု
နေ့စွဲ။ ၂၀၂၂.၀၆.၂၀	နေရာ။ ဦးချောင်းရွာရှိ စတုတ္တရာ
တက်ရောက်သူဦးရေ။ ကျား (၃၅) ဦး မ (၅၈) ဦး ပေါင်း (၉၃) ဦး	အချိန်။ ၁:၀၀ PM

အစည်းအဝေးအစီအစဉ်များ

- (၁) ဇွန်လ ၁၀ ရက်နေ့ ဝန်ထမ်းများ အစည်းအဝေး အကျင်းလပြုလုပ်ခြင်း
- (၂) ဇွန်လ ၁၀ ရက်နေ့ ဝန်ထမ်းများ အစည်းအဝေး အကျင်းလပြုလုပ်ခြင်း
- (၃) ဦးချောင်းရွာရှိ စတုတ္တရာ အစည်းအဝေး အကျင်းလပြုလုပ်ခြင်း
- (၄) ဝန်ထမ်းများ အစည်းအဝေး အကျင်းလပြုလုပ်ခြင်း
- (၅) ဝန်ထမ်းများ အစည်းအဝေး အကျင်းလပြုလုပ်ခြင်း
- (၆) ဝန်ထမ်းများ အစည်းအဝေး အကျင်းလပြုလုပ်ခြင်း

ဆွေးနွေးချက်များ

ဦးချောင်းရွာရှိ ဇွန်လ ၁၀ ရက်နေ့ ဝန်ထမ်းများ အစည်းအဝေး အကျင်းလပြုလုပ်ခြင်းအား
 ဇွန်လ ၁၀ ရက်နေ့ ဝန်ထမ်းများ အစည်းအဝေး အကျင်းလပြုလုပ်ခြင်းအား
 ဦးချောင်းရွာရှိ စတုတ္တရာ အစည်းအဝေး အကျင်းလပြုလုပ်ခြင်းအား
 ဝန်ထမ်းများ အစည်းအဝေး အကျင်းလပြုလုပ်ခြင်းအား
 ဝန်ထမ်းများ အစည်းအဝေး အကျင်းလပြုလုပ်ခြင်းအား
 ဝန်ထမ်းများ အစည်းအဝေး အကျင်းလပြုလုပ်ခြင်းအား

စည်းအရေးဆုံးဖြတ်ချက်များ

လူ့အဖွဲ့တွင် အကျိုးရှိစေရန်နှင့် အကျိုးရှိစေရန်၊ လူ့အဖွဲ့ကို ဖွဲ့စည်းခြင်း၊
အဖွဲ့အစည်းတွင် အကျိုးရှိစေရန်နှင့် အကျိုးရှိစေရန်၊ လူ့အဖွဲ့ကို ဖွဲ့စည်းခြင်း၊
လူ့အဖွဲ့တွင် အကျိုးရှိစေရန်နှင့် အကျိုးရှိစေရန်၊ လူ့အဖွဲ့ကို ဖွဲ့စည်းခြင်း၊

နောက်လာမည့် အစည်းအဝေးပြုလုပ်မည့်

(နေ့ရက်/အချိန်/နေရာ)။

အစည်းအဝေးမှတ်တမ်းတင်သူ

လက်မှတ် *[Signature]*

အမည် ..*ဒေါ်ခင်စု*.....

ရာထူး: ..*CP*.....

ကလပ်ကလပ်တိုက်ဆိုင်ထားစုများတွင် နေအိမ် သတ္တဝါ
 ပျဉ်ခင်း၊ ဝါးထုပ်ကော၊ ဝက်ပစ္စည်း၊ ပိုင်ဆိုင်မှုတွင် ဆိုင်ကယ်၊
 ဂျာနယ်စက်၊ အပ်ချပ်စက်၊ ဗဟိယာဖြေပိုင်ဆိုင်မှုတွင် ဗဟိယာ
 ဟာ ၂ ဇက၊ နွား (၁၀) ခု၊ ကန်ဒွမ်ပျမ်း ဗျာဝင်ပွေ (၂၀) ခု၊
 စားနပ်ရိက္ခာ လုံလောက်မှုရှိသော အိမ်ထောင်စုဖြစ်သည်။

နွားပါးသော အိမ်ထောင်စုများတွင် နေအိမ် သတ္တဝါ
 ဝါးကြမ်းခင်း၊ ဝါးထုပ်ကော၊ ဝက်ပစ္စည်း၊ ပိုင်ဆိုင်မှုတွင် ဆိုင်ကယ်၊
 ဗဟိယာဖြေပိုင်ဆိုင်မှုတွင် ဟာ ၂ ဇက၊ နွား ၅ ခု၊ ကန်
 ဒွမ်ပျမ်း ဗျာဝင်ပွေ (၁၀) ခု၊ စားနပ်ရိက္ခာ လုံလောက်မှုရှိသော
 အိမ်ထောင်စုဖြစ်သည်။

လိုအပ်သောပစ္စည်းများတွင် နိုင်ငံခြား၊ နေပြည်တော်
 အိမ်ထောင်စု (၄၆) ခု၊ ကလပ်ကလပ် မိဘားဂျင် (၅၀) ခု၊
 နွား ပါးသော အိမ်ထောင်စု (၄၈) ခု၊ မိမိတို့ တွင်
 ဟာပါသည်။

ဒီဂရီဆိုင်ရာအဖွဲ့အစည်း - ဒေါ်နွယ်နွယ်ဝင်း
 ပါဝင်အဖွဲ့အစည်း - ကျား (၃၅) ခု၊
 မ (၂၄) ခု၊
 ဗုံပျံကုန်အဖွဲ့ - ဒီဂရီဆိုင်ရာ

ဗွတ်ကပ်ကလပ်
 ဒီဂရီဆိုင်ရာ



နောက်ဆက်တွဲ (၄) ခြားနားသောအပိုင်းများအတွက် ဦးစားပေးဖွဲ့ပြီးရေးလုပ်ငန်းစဉ်များ အနှစ်ချုပ်

ဒုတိယအစည်းအဝေး

မူရင်းသည်အား VPSC တွင်ထားရှိရပါမည်။ အခြားဌာနများနှင့် ညှိနှိုင်းရန်အတွက် မိတ္တူအား TPIC သို့ပို့ရပါမည်။ MIS data အနေဖြင့်သွင်းရန်မလိုအပ်ပါ။

	အဆင့်	လုပ်ငန်း	မည်သူ ဦးစားပေးလဲ	လ / နှစ်	ကျေးဇူးမှ တာဝန်ခံသူ သို့ အုပ်စု	ပြင်ပမှ မည်သူ ထောက်ပံ့ မလဲ
အပြေအဆောက်အအုံ	၁	ဖွဲ့စည်းရေး	<input checked="" type="checkbox"/> မ <input checked="" type="checkbox"/> ကျား	၂၀၁၇	ကျေးဇူးဗဟို	ယူအယ်ပီအိုင် မီနီ
	၂	စွာတွင်းလမ်းသစ်ခြားခြင်း	<input checked="" type="checkbox"/> မ <input checked="" type="checkbox"/> ကျား	၂၀၁၈	ကျေးဇူးဗဟို	ယူအယ်ပီအိုင် မီနီ
	၃		<input type="checkbox"/> မ <input type="checkbox"/> ကျား			
	၄		<input type="checkbox"/> မ <input type="checkbox"/> ကျား			
	၅		<input type="checkbox"/> မ <input type="checkbox"/> ကျား			
အသက်မွေးဝမ်းကျောင်း/ စိုက်ပျိုးရေး	၁		<input type="checkbox"/> မ <input type="checkbox"/> ကျား			
	၂		<input type="checkbox"/> မ <input type="checkbox"/> ကျား			
	၃		<input type="checkbox"/> မ <input type="checkbox"/> ကျား			
	၄		<input type="checkbox"/> မ <input type="checkbox"/> ကျား			
	၅		<input type="checkbox"/> မ <input type="checkbox"/> ကျား			
ကျန်းမာရေး နှင့် အာဟာရ	1	ကလေးကားကစားကွင်း	<input checked="" type="checkbox"/> မ <input checked="" type="checkbox"/> ကျား	၂၀၁၈	ကျေးဇူးဗဟို	ယူအယ်ပီအိုင် မီနီ
	2		<input type="checkbox"/> မ <input type="checkbox"/> ကျား			
	3		<input type="checkbox"/> မ <input type="checkbox"/> ကျား			
	4		<input type="checkbox"/> မ <input type="checkbox"/> ကျား			
	5		<input type="checkbox"/> မ <input type="checkbox"/> ကျား			
ပညာရေး	၁	K-G ကျောင်းဆောင်	<input checked="" type="checkbox"/> မ <input checked="" type="checkbox"/> ကျား	၂၀၁၈	ကျေးဇူးဗဟို	ယူအယ်ပီအိုင် မီနီ
	၂	မူကြိုကျောင်းဆောင်	<input type="checkbox"/> မ <input type="checkbox"/> ကျား	၂၀၁၈	ကျေးဇူးဗဟို	ယူအယ်ပီအိုင် မီနီ
	၃		<input type="checkbox"/> မ <input type="checkbox"/> ကျား			
	၄		<input type="checkbox"/> မ <input type="checkbox"/> ကျား			
	၅		<input type="checkbox"/> မ <input type="checkbox"/> ကျား			



နောက်ဆက်တွဲ (၄) ခြားနားသောအပိုင်းများအတွက် ဦးစားပေးဖွံ့ဖြိုးရေးလုပ်ငန်းစဉ်များ

အနှစ်ချုပ်

မှရင်းသည်အား VIFSC တွင်ထားရှိရပါမည်။ အခြားဌာနများနှင့် ညှိနှိုင်းရန်အတွက် မိတ္ထီလအား TPIC သို့ပို့ရပါမည်။ MIS data အနေဖြင့်သွင်းရန်မလိုအပ်ပါ။

	အဆင့်	လုပ်ငန်း	မည်သူ ဦးစားပေးလိမ့်	လ / နှစ်	ကျေးဇူးပြု တာဝန်ခံသူ သို့ အုပ်စု	ပြင်ပမှ မည်သူ ထောက်ပံ့ မလိမ့်
အခြေခံအထောက်အပံ့	၁	ရွာမ၌ နေထိုင်ရေး	<input type="checkbox"/> မ <input type="checkbox"/> ကျား	၂၀၁၇	၀၀၀၀၀၀၀၀	မရှိပါ။
	၂		<input type="checkbox"/> မ <input type="checkbox"/> ကျား			
	၃		<input type="checkbox"/> မ <input type="checkbox"/> ကျား			
	၄		<input type="checkbox"/> မ <input type="checkbox"/> ကျား			
	၅		<input type="checkbox"/> မ <input type="checkbox"/> ကျား			
အထောက်အပံ့အကူအညီ	၁		<input type="checkbox"/> မ <input type="checkbox"/> ကျား			
	၂		<input type="checkbox"/> မ <input type="checkbox"/> ကျား			
	၃		<input type="checkbox"/> မ <input type="checkbox"/> ကျား			
	၄		<input type="checkbox"/> မ <input type="checkbox"/> ကျား			
	၅		<input type="checkbox"/> မ <input type="checkbox"/> ကျား			
လေ့လာရေး နှင့် အထောက်အပံ့	1	လေ့လာရေး	<input type="checkbox"/> မ <input checked="" type="checkbox"/> ကျား	၂၀၁၇	၀၀၀၀၀၀၀၀	မရှိပါ။
	2		<input type="checkbox"/> မ <input type="checkbox"/> ကျား			
	3		<input type="checkbox"/> မ <input type="checkbox"/> ကျား			
	4		<input type="checkbox"/> မ <input type="checkbox"/> ကျား			
	5		<input type="checkbox"/> မ <input type="checkbox"/> ကျား			
အခြား	၁		<input type="checkbox"/> မ <input type="checkbox"/> ကျား			
	၂		<input type="checkbox"/> မ <input type="checkbox"/> ကျား			
	၃		<input type="checkbox"/> မ <input type="checkbox"/> ကျား			
	၄		<input type="checkbox"/> မ <input type="checkbox"/> ကျား			
	၅		<input type="checkbox"/> မ <input type="checkbox"/> ကျား			

ക്രമം:	0	എഴുത്തുകാരുടെ	<input type="checkbox"/> സ <input type="checkbox"/> നല്ല	100%	ബെസ്റ്റ്	-
	1		<input type="checkbox"/> സ <input type="checkbox"/> നല്ല			
	2		<input type="checkbox"/> സ <input type="checkbox"/> നല്ല			
	3		<input type="checkbox"/> സ <input type="checkbox"/> നല്ല			
	4		<input type="checkbox"/> സ <input type="checkbox"/> നല്ല			