

ပြည်ထောင်စုသမ္မတမြန်မာနိုင်ငံတော်အစိုးရ
စိုက်ပျိုးရေး၊မွေးမြူရေးနှင့် ဆည်မြောင်းဝန်ကြီးဌာန
(ကျေးလက်ဒေသဖွံ့ဖြိုးတိုးတက်ရေး ဦးစီးဌာန)

စေတုတ္တရာမြို့နယ်



ကျေးရွာဖွံ့ဖြိုးရေး အစီအစဉ်

Village Development Plan(VDP)

စစ်ငန်းကျေးရွာအုပ်စု၊သက္ကယ်ကျင်းကျေးရွာ

၂၀၁၇ခုနှစ်

စေတုတ္တရာမြို့နယ်

မာတိကာ

၁။ မြို့နယ်မြေပုံ

၂။ ကျေးရွာမြေပုံ (တည်နေရာ)

၃။ အုပ်စုတွင်ပါဝင်သောကျေးရွာများစာရင်း

၄။ ကျေးရွာအခြေခံအချက်အလက်များ (ကျေးရွာသမိုင်းကြောင်း)

၅။ လူထုပူပေါင်းပါဝင်သော လူမှုဆန်းစစ်ခြင်းနှင့်အကဲဖြတ်ခြင်းလုပ်ငန်း (PRA/PSA)အကျဉ်းချုပ်ဇယား

၆။ ကျေးရွာဖွံ့ဖြိုးရေးအစီအစဉ်တွက်အသုံးပြုခဲ့သော PRA Tools များနှင့်တစ်ခုချင်းစီအတွက်သုံးသပ်ချက်များ

၇။ ကော်မတီဝင်များရွေးချယ်ခြင်းနှင့်ကျေးရွာဖွံ့ဖြိုးရေးအစီအစဉ်ဆောင်ရွက်မှုမှတ်တမ်းဓါတ်ပုံများ

၈။ ကျေးရွာအချက်အလက် (ပုံစံ -၁)

၉။ စီမံကိန်းစက်ဝန်းအချိန်ဇယား (ပုံစံ - ၂)

၁၀။ ကျေးရွာဖွံ့ဖြိုးရေးဦးစားပေးအစီအစဉ် (ပုံစံ - ၃)

၁၁။ ကျေးရွာအုပ်စုစီမံကိန်းလုပ်ငန်းခွဲရွေးချယ်ခြင်း (ပုံစံ - ၄)

၁၂။ အစည်းအဝေးမှတ်တမ်းများ

၁၃။ ကဏ္ဍအလိုက်ဦးစားပေးဖွံ့ဖြိုးရေးလုပ်ငန်းစဉ်များ

စေတုတ္ထရာမြို့နယ်ပြမြေပုံ



စေတုတ္ထရာမြို့နယ်
မနက္ခေတ္တ
၁ လက်မ = ၂ မိုင်စတုရန်း

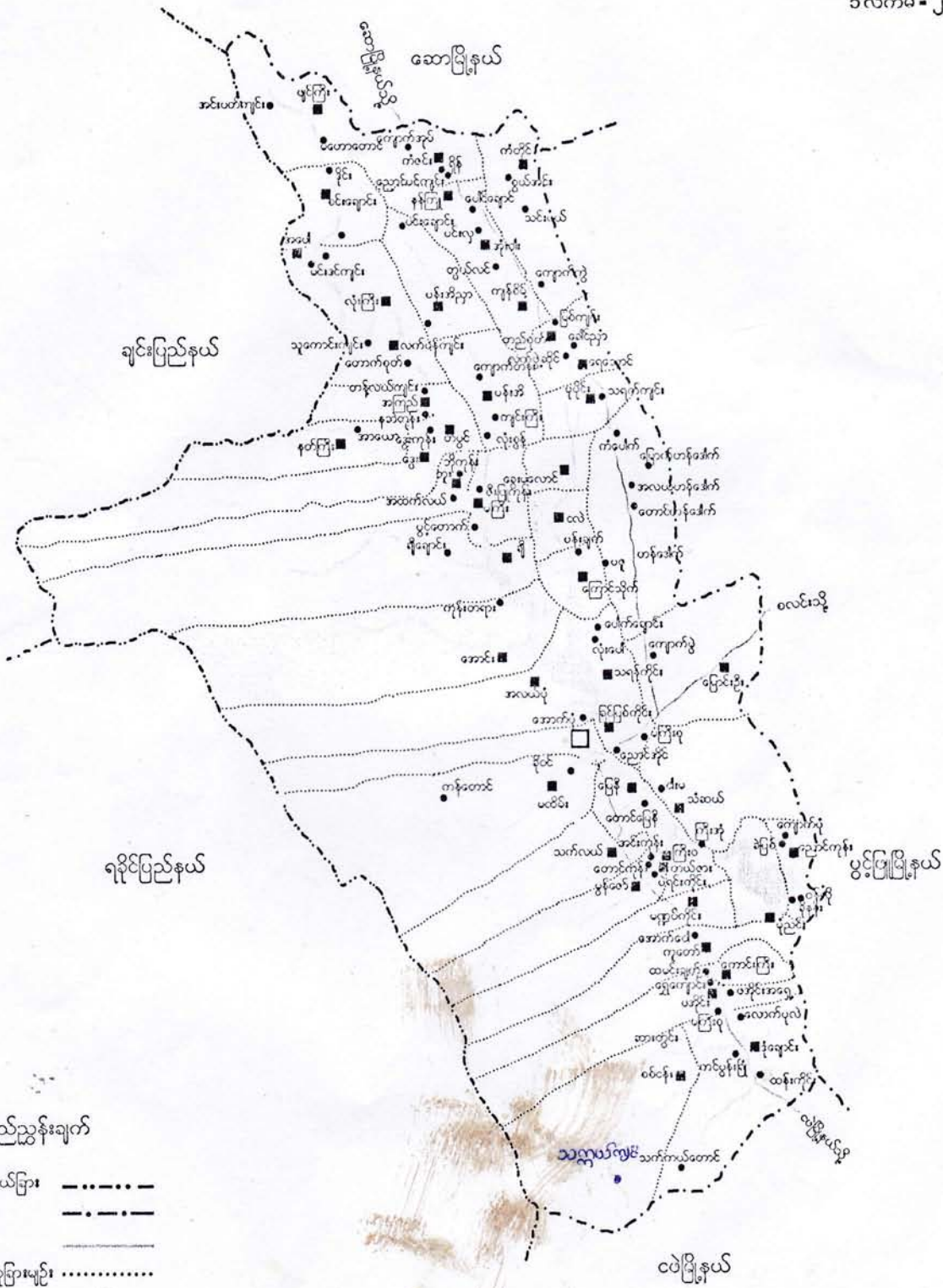

ရည်ညွှန်းချက်

- တိုင်း/ မြို့နယ်ခြား: - - - - -
- မြို့နယ်ခြား: - · - · -
- ကားလမ်း: ———
- ကျေးရွာအုပ်စုခြားမျဉ်း: ·····
- မြို့: □
- ကျေးရွာအုပ်စု: ■
- ကျေးရွာ: ●
- ပြင်ချောင်း: ○

စစ်ငန်းကျေးရွာအုပ်စု
အခြေပြမြေပုံ

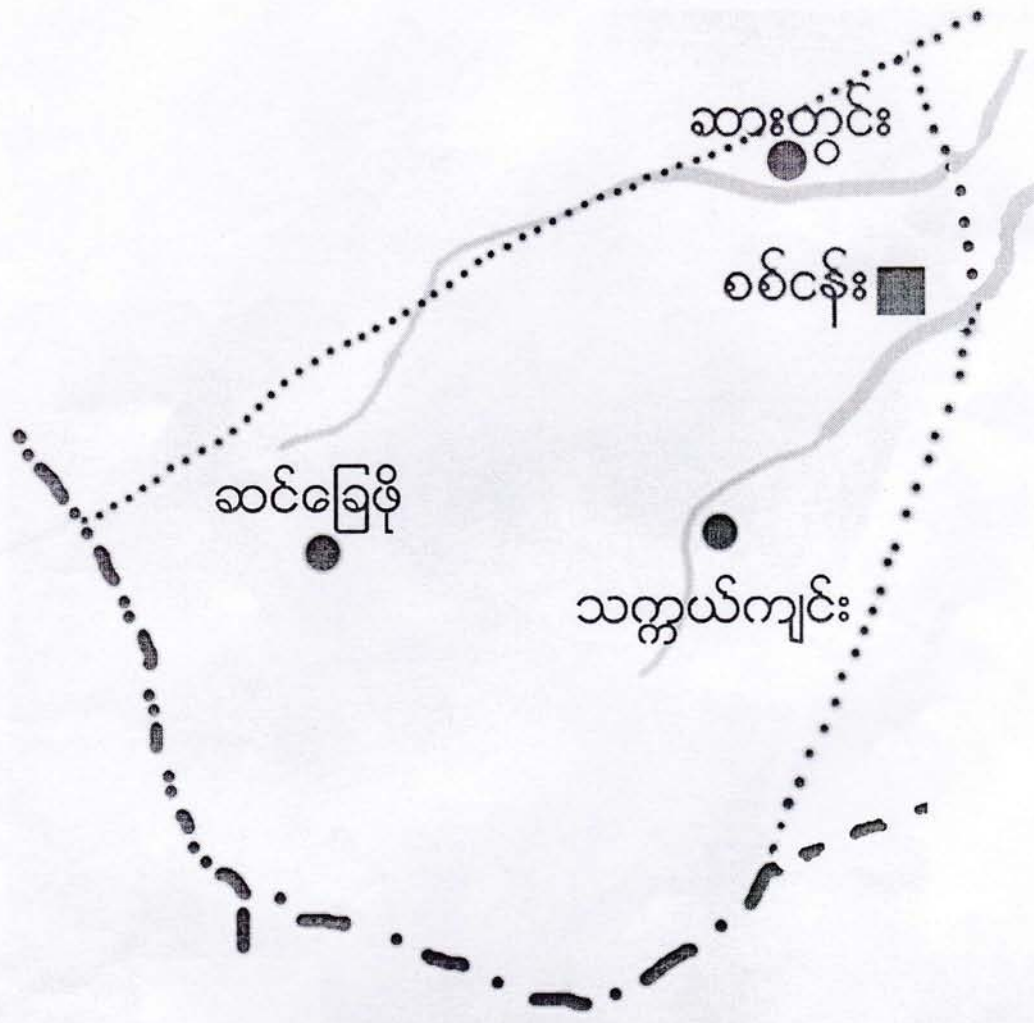

- ကျေးရွာအုပ်စု
- ကျေးရွာ
- ကျေးရွာအုပ်စုခြားမျဉ်း
- ချောင်း
- ကားလမ်း



စေတုတ္ထရာမြို့နယ်၊စစ်ငန်းကျေးရွာအုပ်စု
သစ်ကြွယ်ကျင်းကျေးရွာ အတွက်ချမြေပုံ

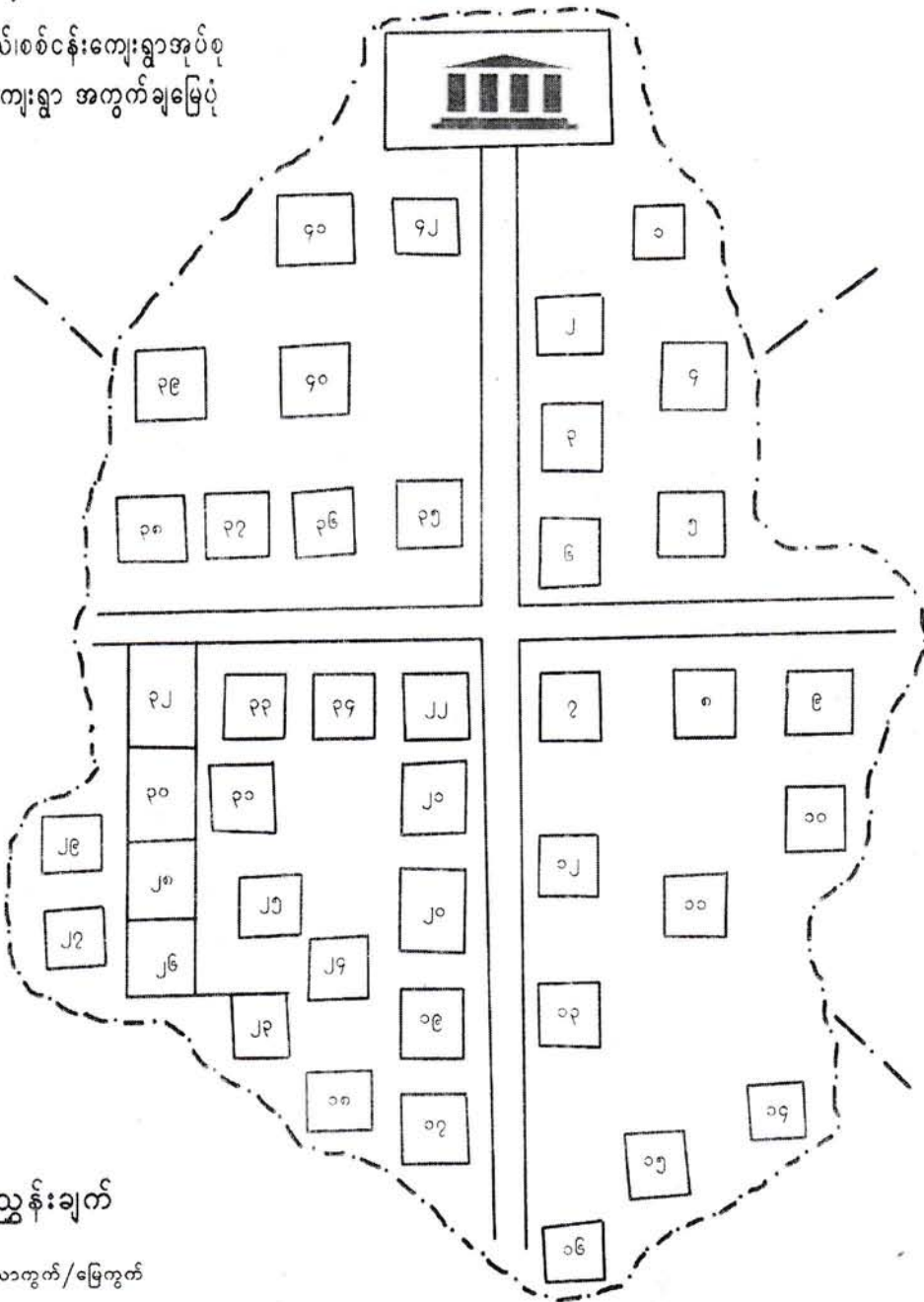

ရည်ညွှန်းချက်

- အိမ်ယာကွက်/မြေကွက်
- စာသင်ကျောင်း
- ကျေးရွာနယ်နိမိတ်

ကျေးရွာအမည်	အိမ်မြေ	အိမ်ယာဧရိယာ	ပျဉ်းမေ			စာသင်ကျောင်းအတွက်အချိန်	ကျေးရွာအုပ်စုအတွက်အချိန်	ပညာရေးအတွက်အချိန်	အခြားအချိန်	ကျန်မကုန်အချိန်	စုစုပေါင်း
			ကျား	မ	ပေါင်း						
သစ်ကြွယ်ကျင်းကျေးရွာ	၄၂	၄၂	၁၄၈	၁၁၂	၂၆၀	၀	-	၀	-	-	

လူထုဗဟိုပြုစီမံကိန်းမှ လူထုပူးပေါင်းပါဝင်သောနည်းဖြင့် ဒုတိယနှစ်စီမံကိန်း မိတ်ဆက်အစည်းအဝေး

(၂၀၁၆) ခုနှစ်

ကျေးရွာအုပ်စုအမည် - စစ်ငန်း : ကျေးရွာအမည် - သက္ကယ်ကျင်း ရက်စွဲ .၁၂.၁.၂၀၁၆

၁။ ကျေးရွာသမိုင်းကြောင်း

သက္ကယ်ကျင်း မဟာမိတ်ကျေးရွာကို အင်္ဂလိပ်ခေတ် လက်ကားကွက်
က တည်ရှိခဲ့သည်။ ၁၈၆၅ ခုနှစ် နှင့် ၁၈၇၀ ခုနှစ် ဖြစ်ပွားခဲ့ပြီး ရှေးဟောင်း ကျောက်
စာများကို ရှာဖွေတွေ့ရှိခဲ့ပြီး နောက်ပိုင်းတွင် နေထိုင်မှုများ ပိုမိုတိုးတက်လာခဲ့သည်။
ကျေးရွာအုပ်စုအမည် - စစ်ငန်း : ကျေးရွာအမည် - သက္ကယ်ကျင်း ရက်စွဲ .၁၂.၁.၂၀၁၆

မဟာမိတ်ကျေးရွာကို အင်္ဂလိပ်ခေတ် လက်ကားကွက်
က တည်ရှိခဲ့သည်။ ၁၈၆၅ ခုနှစ် နှင့် ၁၈၇၀ ခုနှစ် ဖြစ်ပွားခဲ့ပြီး ရှေးဟောင်း ကျောက်
စာများကို ရှာဖွေတွေ့ရှိခဲ့ပြီး နောက်ပိုင်းတွင် နေထိုင်မှုများ ပိုမိုတိုးတက်လာခဲ့သည်။

၁၈၇၄ ခုနှစ်တွင် မဟာမိတ်ကျေးရွာကို အင်္ဂလိပ်ခေတ် လက်ကားကွက်
က တည်ရှိခဲ့သည်။ ၁၈၆၅ ခုနှစ် နှင့် ၁၈၇၀ ခုနှစ် ဖြစ်ပွားခဲ့ပြီး ရှေးဟောင်း ကျောက်
စာများကို ရှာဖွေတွေ့ရှိခဲ့ပြီး နောက်ပိုင်းတွင် နေထိုင်မှုများ ပိုမိုတိုးတက်လာခဲ့သည်။

သက္ကယ်ကျင်းကျေးရွာကို အင်္ဂလိပ်ခေတ် လက်ကားကွက်
က တည်ရှိခဲ့သည်။ ၁၈၆၅ ခုနှစ် နှင့် ၁၈၇၀ ခုနှစ် ဖြစ်ပွားခဲ့ပြီး ရှေးဟောင်း ကျောက်
စာများကို ရှာဖွေတွေ့ရှိခဲ့ပြီး နောက်ပိုင်းတွင် နေထိုင်မှုများ ပိုမိုတိုးတက်လာခဲ့သည်။

သက္ကယ်ကျင်းကျေးရွာသည် စေတနာ့တိုက် နှင့် (၂၀၁၂) ခုနှစ် ဝေး
ကွာသည်။ စစ်ငန်းကျေးရွာ နှင့် (၂၀၁၂) ခုနှစ် ဝေးကွာသည်။ မိုးတွင်းကာလတွင် သွားလာ
ခက်ခဲသော တောင်တန်းရှိနေပြီးဖြစ်သည်။ ချင်း နှင့် မဟာမိတ်ကျေးရွာကို ပုံမှန်
လူဦးရေမှာ (၂၀၁၆) မဟာမိတ် ရှိသည်။ ၁၈၇၀ ခုနှစ် ဖြစ်ပွားခဲ့ပြီး ရှေးဟောင်း ကျောက်
စာများကို ရှာဖွေတွေ့ရှိခဲ့ပြီး နောက်ပိုင်းတွင် နေထိုင်မှုများ ပိုမိုတိုးတက်လာခဲ့သည်။
ကျေးရွာအုပ်စုအမည် - စစ်ငန်း : ကျေးရွာအမည် - သက္ကယ်ကျင်း ရက်စွဲ .၁၂.၁.၂၀၁၆

ဆွေးနွေးသူ
ကျား - ၂
မ - ၂

မှတ်တမ်းတင်သူ
အမည် - ဦးမျိုးမြင့်စင်

လူထုပူးပေါင်းပါဝင်သောလူမှုဆန်းစစ်ခြင်းနှင့်အကဲဖြတ်ခြင်းလုပ်ငန်းစဉ်(PSA/PRA)အကျဉ်းချုပ်

စဉ်	အကြောင်းအရာ	ရက်စွဲ	ဦးတည်အုပ်စု	တက်ရောက်သူ			အဓိကဆွေးနွေးချက်များ
				ကျား	မ	ပေါင်း	
၁	လူမှုစီးပွားအဆင့်သတ်မှတ်ခြင်း (Wealth Ranking)	၅၀၀၀.၀.၂၀	ချမ်းသာ၊ အလယ်အလတ်၊ နွမ်းပါးအုပ်စု	၃၀	၁၆	၄၆	ကျေးရွာလူမှုစီးပွားအုပ်စုများ၊ ခွဲခြားသတ်မှတ်နိုင်ရေးအတွက် အခြေခံစံနှုန်းများသတ်မှတ်ခြင်း ကျေးရွာသားများနှင့်အများသ ဘောတူခွဲခြားသတ်မှတ်ခြင်း
၂	ရာသီခွင်ပြပြက္ခဒိန် (Seasonal Calender)	၅၀၀၀.၀.၂၀	ကော်မတီဝင်၊ အမျိုးသမီး၊ အမျိုးသားများ	၃၀	၁၆	၄၆	ရာသီဥတု၊စိုက်ပျိုးသီးနှံများ၊ လယ်ယာလုပ်ငန်းများ၊ ဝင်ငွေထွက်ငွေ၊မွေးမြူ ရေးလုပ်ငန်းများ၊
၃	ကျေးရွာလူနေမှုပြသယံဇာတမြေပုံ (social Map/Resource Map)	၅၀၀၀.၀.၂၀	ရပ်မိရပ်ဖ ကော်မတီဝင်များ	၃၀	၁၆	၄၆	အိမ်အမျိုးအစားများ၊အခြေခံ အဆောက်အဦများ၊လမ်းပန်း ဆက်သွယ်ရေးအခြေအနေ၊ လယ်ယာမြေမြစ်ချောင်း၊ ရေတွင်းရေကန်သစ်တောများ
၄	ပြဿနာသစ်ပင် (Problem Tree)	၅၀၀၀.၀.၂၀	အမျိုးသား၊ အမျိုးသမီးများ	၃၀	၁၆	၄၆	ဆွေးနွေးထားသောအခြေခံ အဆောက်အဦများနှင့်အ သက်မွေးဝမ်းကြောင်းလုပ်ငန်းများ
၅	ကျေးရွာ၏ငါးနှစ်စာဦးစားပေး အစီအစဉ်(Pair Wise)	၅၀၀၀.၀.၂၀	အမျိုးသားအုပ်စု၊ အမျိုးသမီးအုပ်စု၊ လူငယ်အုပ်စု၊ ရပ်မိရပ်ဖအုပ်စု	၃၀	၁၆	၄၆	အကျိုးပြုဦးရေ၊အကျိုးခံစားခွင့် နှင့်အဓိကလိုအပ်ချက်များပေး မှုတည်ပြီးဆုံးဖြတ်သည်။
၆	အဖွဲ့အစည်းချိတ်ဆက်ပုံ (Venn Diagram)	၅၀၀၀.၀.၂၀	ရးအဖွဲ့၊ အုပ်ချုပ်ရေးအဖွဲ့၊ ကျေးရွာစီထောက် အဖွဲ့	၃၀	၁၆	၄၆	ကျေးရွာတွင်ရှိအဖွဲ့အစည်းများ နှင့်ဖွံ့ဖြိုးရေးလုပ်ငန်းအတွက်ချိတ်ဆက် ဆောင်ရွက်လုပ်ကိုင်မှု
၇	ပင့်ကူအိမ်ကွန်ယက် (Spider Web)	၅၀၀၀.၀.၂၀	အမျိုးသား၊ အမျိုးသမီးများ	၃၀	၁၆	၄၆	အမျိုးသား၊ အမျိုးသမီးများတန်းတူအခွင့်အရေးရရှိမှုနှင့် မရရှိသည့်အ ကြောင်းအရင်းများ

၈	အမျိုးသား၊ အမျိုးသမီးများ၏ တနေ့တာလုပ်ငန်းသုံးသ ပ်မှု (MeniWomen timeline)	၅၀၀၀.၀၀	အမျိုးသား၊ အမျိုးသမီးများ	၃၀	၁၆	၄၆	အမျိုးသား၊ အမျိုးသမီးများ၏တနေ့တာအလုပ် ချိန်နှင့်အားလပ်ချိန်များသုံးသပ်ချက်
၉	အိမ်မက်ပြမြေပုံ (Dream Map)	၅၀၀၀.၀၀	ကျေးရွာစီထောက် အဖွဲ့ကျေးရွာလူထု	၃၀	၁၆	၄၆	နောင်တချိန်ကျေးရွာတွင် ဖြစ်စေလိုသောအနာဂတ်မြင်ကွင်း များထည့်သွင်းရေးဆွဲခြင်း
၁၀	ကျေးရွာသမိုင်းကြောင်း (village Histoy)	၅၀၀၀.၀၀	ကျေးရွာစီထောက် အဖွဲ့ကျေးရွာလူထု	၃	၃	၆	ကျေးရွာဖြစ်ပေါ်လာပုံ သမိုင်းကြောင်း

မကွေးတိုင်းဒေသကြီး၊ စေတုတ္တရာမြို့နယ်၊ စစ်ငန်းအုပ်စု၊ သက္ကယ်ကျင်း
ကျေးရွာ၏ အိမ်မက်ဖြေပဲ့သုံးသပ်ချက်။ ။

နေ့စွဲ	- ၁၈.၁၀.၂၀၁၆
အချိန်: အပေါ့စတင်ချိန်	- ၈:၀၀ နာရီ AM
စတင်ဆွေးနွေးချိန်	- ၃:၃၀ နာရီ PM
ပြီးဆုံးချိန်	- ၄:၃၀ နာရီ PM
ကြာချိန်	- ၁:၀၀ နာရီ
နေရာ	- ရွာကယ်စုဂရ

မကွေးတိုင်းဒေသကြီး၊ စေတုတ္တရာမြို့နယ်၊ စစ်ငန်းအုပ်စု၊ သက္ကယ်
ကျင်းကျေးရွာ၏ အိမ်မက်ဖြေပဲ့သုံးသပ်ချက်ကို ကျေးရွာလူထုဒွင် အပြန်အ
လှန်ဆွေးနွေးခဲ့သည်။

သက္ကယ်ကျင်းကျေးရွာတွင် စာသင်ကျောင်းအခက်အခဲရှိနေပါသည်။
ကျောင်းသား/သူများသည် မိုးမလုံ/နေမလုံ စာသင်ကြားနေရသည်။ အခင်း
မရှိစွာ ဖြေပေးရန်တွင် စာသင်ကြားရမည့် ထိုကျောင်း နောင်နှစ်တွင် စာ
သင်ကျောင်း မိုးလုံ/နေလုံ စာသင်ကြားနိုင်ရန်အတွက် စာသင်ကျောင်း
ဆောင်ရွက်မည်ဟု ပံ့ပိုးကြည့်ရှုထားကြသည်။

ဦးစောဇော်ဆွေးနွေးသူ - ဦးကျော်မျိုးသူ
 ဟုဇော်ဆွေးနွေးသူ - ကား (၃၀) ဦး
 - ၆ (၁၆) ဦး

 ဗိုလ်တစ်တင်သူ
 ဦးမျိုးမြင့် ဝင်း

ကျေးရွာ၏ သဘာဝသယံဇာတ အရင်းအမြစ်နှင့် လူမှုရေးပြုပြင်မှု ရေးဆွဲခြင်း

မြို့နယ် ..အထူးအဖွဲ့ရာ.. ကျေးရွာအုပ်စု ..ခရိုင်... ကျေးရွာ ...သယံဇာတ... ရက်စွဲ ..သို့...သို့...

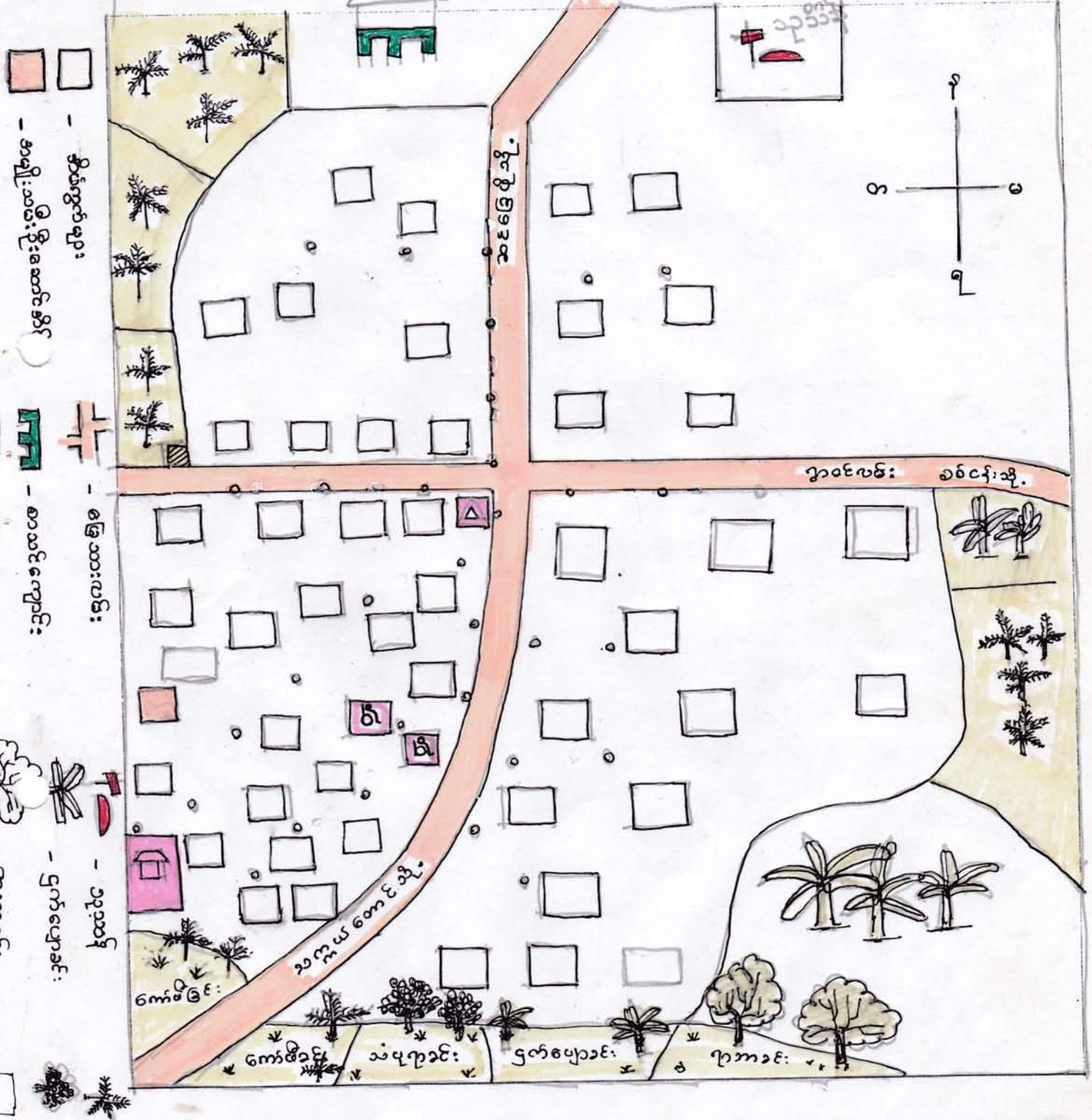

- ၁ - မြေအောက်ရေ
- ၂ - မြေအောက်ရေ
- ၃ - မြေအောက်ရေ
- ၄ - မြေအောက်ရေ
- ၅ - မြေအောက်ရေ
- ၆ - မြေအောက်ရေ
- ၇ - မြေအောက်ရေ
- ၈ - မြေအောက်ရေ
- ၉ - မြေအောက်ရေ
- ၁၀ - မြေအောက်ရေ
- ၁၁ - မြေအောက်ရေ
- ၁၂ - မြေအောက်ရေ
- ၁၃ - မြေအောက်ရေ
- ၁၄ - မြေအောက်ရေ
- ၁၅ - မြေအောက်ရေ
- ၁၆ - မြေအောက်ရေ
- ၁၇ - မြေအောက်ရေ
- ၁၈ - မြေအောက်ရေ
- ၁၉ - မြေအောက်ရေ
- ၂၀ - မြေအောက်ရေ

မှတ်တမ်းတင်သူ
ဦးမျိုးမြင့်လင်း
ဂေဟစနစ်ဆိုင်ရာရေးဆွဲသူ

မကွေးတိုင်းဒေသကြီး၊ စေတုတ္တရာမြို့နယ်၊ စစ်ငန်းကျေးရွာ၊ သက္ကယ်ကျင်း
 ကျေးရွာ၏ သဘာဝ သယံဇာတ အရင်းအမြစ်ပြု

နေ့စွဲ	- ၁၇.၁၀.၂၀၁၆
အစဦးအဝေး စတင်ချိန်	- ၈:၀၀ (နာရီ)
စတင်ချိန်	- ၉:၀၀ (နာရီ)
ပြီးဆုံးချိန်	- ၁၀:၃၀ (နာရီ)
အကြာချိန်	- ၁:၃၀ (နာရီ)

သက္ကယ်ကျင်းကျေးရွာ၏ သဘာဝ သယံဇာတ အရင်းအမြစ် ဖွဲ့စည်းပုံ၊ အရင်းအမြစ် ဖွဲ့စည်းပုံ ဖြစ်ပေါ်လာမှု၊ သွင်းသတ်ချက်အစဦးအစား ကို သက္ကယ်ကျင်းကျေးရွာ
 ရွာလယ်စုချုပ်ကွပ် (၁၇.၁၀.၂၀၁၆) ရက်နေ့ မနက် (၈:၀၀) နာရီတွင် အစဦး
 အစား စတင်ကျင်းပခဲ့ အမျိုးအစား (၃၀) ဖောက်ပြင် အမျိုးအစား (၁၆) ဖောက်
 စတင်ကျင်းပခဲ့ နေ့စွဲ သည်

သက္ကယ်ကျင်းကျေးရွာသည် စေတုတ္တရာမြို့ ဗဟိုစတင်ဘက်
 မိုင်(၃၀)ခန့် တွင် တည်ရှိသော စတင်ကျင်းပရာ ဖြစ်သည်။ သွင်းမှုများ၊ များ
 နေ့စဉ် ဖြစ်သည်။ မဟာမင်းအမျိုးအစား လည်း နေ့စဉ် ဖြစ်သည်။ မြေအောက်/မြေ
 ရှိသော များ ကို စတင်ပေးပို့ပေးခြင်း၊ မြေအောက်/မြေအောက် များ စိုက်ပျိုးပျိုးအသက်
 မွေးစားကျောင်း ပြုလုပ်သည်။ ရွာ၏ အရှေ့ဘက်တွင် စစ်ငန်းကျောင်းရှိသည့်
 ရွာ၏ အနောက်ဘက်တွင် စစ်ငန်းကျောင်းရှိသည်။ ကိုယ်တူ ကိုယ်တူစာသင်
 ကျောင်း (၁) ကျောင်းရှိသည်။ ခရစ်မတ်အားကျောင်းရှိသည်။ လမ်းပန်းဆက်
 သွယ်ရေးမှာ စစ်ငန်းရွာမှ (၁၀) မိုင်ဝေးကွာသည်။ အောက်ဆွေကုသိုလ်တွင် မော်
 ကော်ဆိုင်ကယ်လမ်းပေါက်သည်။ မိုးကုသိုလ်တွင် မြေပြင် အားရှိသည်။
 ကျေးရွာတွင် အမျိုးအစား ဦးဆောင်အိမ် (၁) အိမ်၊ အမျိုးအစား ဦးဆောင်အိမ်
 (၄) အိမ် တည်ရှိသည်။ ၇၃ ဦးကျော်မှာ (၃၇) ယောက် နေထိုင်ကြသည်။
 ၂၀၀၅ တွင် ၇၃ ယောက် စီမံကိန်း (ပထမ) နှစ်တွင် စီမံကိန်း ၇၃ ဦးဖြင့်
 ဒီဇယ် အင်ဂျင်မြင် ကျေးရွာ စီမံကိန်း သည်

- ဦးဆောင်ဆွေးနွေးသူ = ဦးဇော်ဦး
- ကွပ်ကဲသူ = ဦးသိန်းလေး၊ ဦးကျော်ဝင်း၊ ဦးပိန်
 ဒေါ်အောင်ဆန်းစုတ်၊ ဒေါ်အောင်ဆန်းစုတ်
- စံစဉ်ကုသိုလ်သူ = ဦးမျိုးမြင့်ဝင်း

ရောင်းချမှုစာရင်း

ရက်စွဲ ၂၀၂၀-၂၀၂၁

အိမ်ထောင်စုပေါင်း	တပေါင်း	တပို့တွဲ	ပြည်ထောင်စု	နယ်စပ်	တစ်ဆောင်မှန်း	သို့တည်းကုတ်	တော်လှယ်	ဝါခေါင်	ဝါဆို	နယုန်	နယုန်	နယုန်	အခြား
၅၃		၂၅၀၂၅၀၂၅၀၂၅			၅၀၀၀၀၀၀	—	၅၀၀၀၀၀၀	—	—	၅၀၀၀၀၀၀	၅၀၀၀၀၀၀	၅၀၀၀၀၀၀	၅၀၀၀၀၀၀
၅၄	၅၅၀၀၀၀						၅၀၀၀၀၀၀	၅၀၀၀၀၀၀	၅၀၀၀၀၀၀	၅၀၀၀၀၀၀	၅၀၀၀၀၀၀	၅၀၀၀၀၀၀	၅၀၀၀၀၀၀
၅၅					၅၀၀၀၀၀၀			၅၀၀၀၀၀၀	၅၀၀၀၀၀၀	၅၀၀၀၀၀၀	၅၀၀၀၀၀၀	၅၀၀၀၀၀၀	၅၀၀၀၀၀၀
၅၆		၅၀၀၀၀၀						၅၀၀၀၀၀၀	၅၀၀၀၀၀၀	၅၀၀၀၀၀၀	၅၀၀၀၀၀၀	၅၀၀၀၀၀၀	၅၀၀၀၀၀၀
၅၇		၅၀၀၀၀၀						၅၀၀၀၀၀၀	၅၀၀၀၀၀၀	၅၀၀၀၀၀၀	၅၀၀၀၀၀၀	၅၀၀၀၀၀၀	၅၀၀၀၀၀၀
၅၈		၅၀၀၀၀၀						၅၀၀၀၀၀၀	၅၀၀၀၀၀၀	၅၀၀၀၀၀၀	၅၀၀၀၀၀၀	၅၀၀၀၀၀၀	၅၀၀၀၀၀၀
၅၉		၅၀၀၀၀၀						၅၀၀၀၀၀၀	၅၀၀၀၀၀၀	၅၀၀၀၀၀၀	၅၀၀၀၀၀၀	၅၀၀၀၀၀၀	၅၀၀၀၀၀၀
၆၀		၅၀၀၀၀၀						၅၀၀၀၀၀၀	၅၀၀၀၀၀၀	၅၀၀၀၀၀၀	၅၀၀၀၀၀၀	၅၀၀၀၀၀၀	၅၀၀၀၀၀၀

ရက်စွဲ ၂၀၂၀-၂၀၂၁

ဒီ
ကော်စစ်

ဂုဏ်
အဖွဲ့

ကျောင်း
အကျိုးစေ
ဆောင်

ကျေးဇူး
အပ်ချင်ရေ

Sc

ဖွဲ့
ထောက်
ဂုဏ်

CDD

ကျေးဇူး တွင်း ဤ အဖွဲ့ အစည်း ယျာ
ကျေးဇူး ပြင်ပ ဤ အဖွဲ့ အစည်း ယျာ

သက္ကရာဇ်ကျင်းကျေးရွာ၏ အမျိုးသား၊ အမျိုးသမီး စာစီရေးစာ
အလှူချိန်ရယူ

ရက်စွဲ ... ၂၀၂၀.၁၁.၂၀၁၆

အချိန်	အမျိုးသမီး တစ်နေ့တာ လုပ်ဆောင်ချက်
၁:၀၀	အိပ်
၂:၀၀	"
၃:၀၀	"
၄:၀၀	"
၅:၀၀	အိပ်ယာစာ / စာမေးစာ
၆:၀၀	အလှူဆင်း
၇:၀၀	"
၈:၀၀	"
၉:၀၀	"
၁၀:၀၀	"
၁၁:၀၀	အိပ်ဖြန်စာမေးစာ
၁၂:၀၀	အနားယူ
၁၃:၀၀	အလှူဆင်း
၁၄:၀၀	"
၁၅:၀၀	"
၁၆:၀၀	"
၁၇:၀၀	အိပ်ဖြန် / ဖြင့်ဆောင် / ရေချိုး
၁၈:၀၀	စာမေးစာ
၁၉:၀၀	အိပ်လည် / စကားစိုင်း
၂၀:၀၀	မိမိယုံကြည်
၂၁:၀၀	"
၂၂:၀၀	အိပ်ယာစင်
၂၃:၀၀	"
၂၄:၀၀	"

အချိန်	အမျိုးသား တစ်နေ့တာ လုပ်ဆောင်ချက်
၁:၀၀	အိပ်
၂:၀၀	"
၃:၀၀	"
၄:၀၀	အိပ်ယာစာ / စာမေးချက်
၅:၀၀	စာမေးဖြင့် / ကလေးဖြင့် / စာမေးစာ
၆:၀၀	ကလေးကျောင်းဖြင့်
၇:၀၀	အလှူဆင်း
၈:၀၀	"
၉:၀၀	"
၁၀:၀၀	အလှူဖြန် / စာမေးချက်
၁၁:၀၀	စာမေးစာ
၁၂:၀၀	အဝတ်လျှော် / အနားယူ
၁၃:၀၀	အလှူဆင်း
၁၄:၀၀	"
၁၅:၀၀	"
၁၆:၀၀	အလှူဖြန် / စာမေးချက်
၁၇:၀၀	စာမေးချက် / ရေချိုး
၁၈:၀၀	စာမေးဖြင့် / စာမေးစာ
၁၉:၀၀	မိမိယုံကြည်
၂၀:၀၀	"
၂၁:၀၀	"
၂၂:၀၀	အိပ်ယာစင်
၂၃:၀၀	"
၂၄:၀၀	"

မှတ်တမ်းတင်သူ
ဦးမျိုးဖြူစင်

မကွေးတိုင်းဒေသကြီး၊ စေတုတ္ထကမ္ဘီ၊ နမ့်၊ စစ်ငန်း၊ အုတ်စု၊ သက္ကယ်ကျင်းကျေး
 ရွာ၏ အမျိုးသား၊ အမျိုးသမီးတို့၏ စာစီစာကိုင်အဖြစ် အသုံးပြုပေးရန်

- နေ့စွဲ - ၁၇.၁၀.၂၀၁၆
- အစည်းအဝေးစာစီစာကိုင်ချိန် - (၁:၀၀)နာရီ မှစပြီး
- စာစီစာကိုင်အဖွဲ့ဝင်များ - (၁၅)ဦး
- အဖွဲ့ဝင်များ - (၁၅)ဦး
- အဖွဲ့ဝင်များ - (၁၅)ဦး

မကွေးတိုင်းဒေသကြီး၊ စေတုတ္ထကမ္ဘီ၊ နမ့်၊ စစ်ငန်း၊ အုတ်စု၊ သက္ကယ်ကျင်းကျေးရွာ၏ အမျိုးသား၊ အမျိုးသမီးတို့၏ စာစီစာကိုင်အဖြစ် အသုံးပြုပေးရန်
 ကျင်းကျေးရွာ၏ အမျိုးသား၊ အမျိုးသမီးတို့၏ စာစီစာကိုင်အဖြစ် အသုံးပြုပေးရန်
 (၁၆) ဝောက်တို့ နှင့် အခြားအဖွဲ့အစည်းများမှ အဖွဲ့ဝင်များအဖြစ် အသုံးပြုပေးရန်
 အစည်းအဝေးကျင်းပပေးပါမည့်

သက္ကယ်ကျင်းကျေးရွာ၏ အမျိုးသား၊ အမျိုးသမီးတို့၏ စာစီစာကိုင်အဖြစ် အသုံးပြုပေးရန်
 အစည်းအဝေးအဖွဲ့ဝင်များကို နှိုင်းယှဉ်လေ့လာခြင်းဖြင့် အမျိုးသားများက အဖွဲ့ဝင်
 တွင် ဝင်ရောက်ရမည့် အဖွဲ့ဝင်များကို ရွေးချယ်ပေးရန်နှင့် အမျိုးသမီး
 များက အဖွဲ့ဝင်များကို အချိန်ပြည့် အဖွဲ့ဝင် ဖြစ်လာမည့်

သက္ကယ်ကျင်းကျေးရွာတွင် တောင်ပာ စားစိုက်ရေးအဖွဲ့များ
 အဖွဲ့ဝင်များတွင် အမျိုးသမီးများက စားစိုက်ရေးအဖွဲ့ဝင်၊ များစွာဖြင့် အဖွဲ့ဝင်
 ရှိခြင်း၊ အဖွဲ့ဝင်များကို လည်း အဖွဲ့ဝင် ရှိမည့် အမျိုးသမီး အဖွဲ့ဝင်
 မှာ အဖွဲ့ဝင်အဖွဲ့ဝင် အဖွဲ့ဝင် အဖွဲ့ဝင် အဖွဲ့ဝင် အဖွဲ့ဝင် အဖွဲ့ဝင် အဖွဲ့ဝင်
 အဖွဲ့ဝင်အဖွဲ့ဝင် အဖွဲ့ဝင် အဖွဲ့ဝင် အဖွဲ့ဝင် အဖွဲ့ဝင် အဖွဲ့ဝင် အဖွဲ့ဝင် အဖွဲ့ဝင်
 အဖွဲ့ဝင်အဖွဲ့ဝင် အဖွဲ့ဝင် အဖွဲ့ဝင် အဖွဲ့ဝင် အဖွဲ့ဝင် အဖွဲ့ဝင် အဖွဲ့ဝင် အဖွဲ့ဝင်

- ဦးအောင်အောင်အောင် - ဦးကျော်မျိုးသူ
- ဦးအောင်အောင်အောင် - ဦးသိန်း၊ ဒေါ်ခန့်၊ ခန့်ဝင်း
- ဦးအောင်အောင်အောင် - ဦးမျိုးဖြူဝင်း

ပင့်ကူအိမ် သုံးသပ်ခြင်း (Cobweb)

အမျိုးသမီး အဖွဲ့ / အမျိုးသား အဖွဲ့

ရက်စွဲ ၂၀၂၁.၁၂.၁၅

အလုပ်အကိုင်

က = -

အခွင့်အလမ်း

မ = -

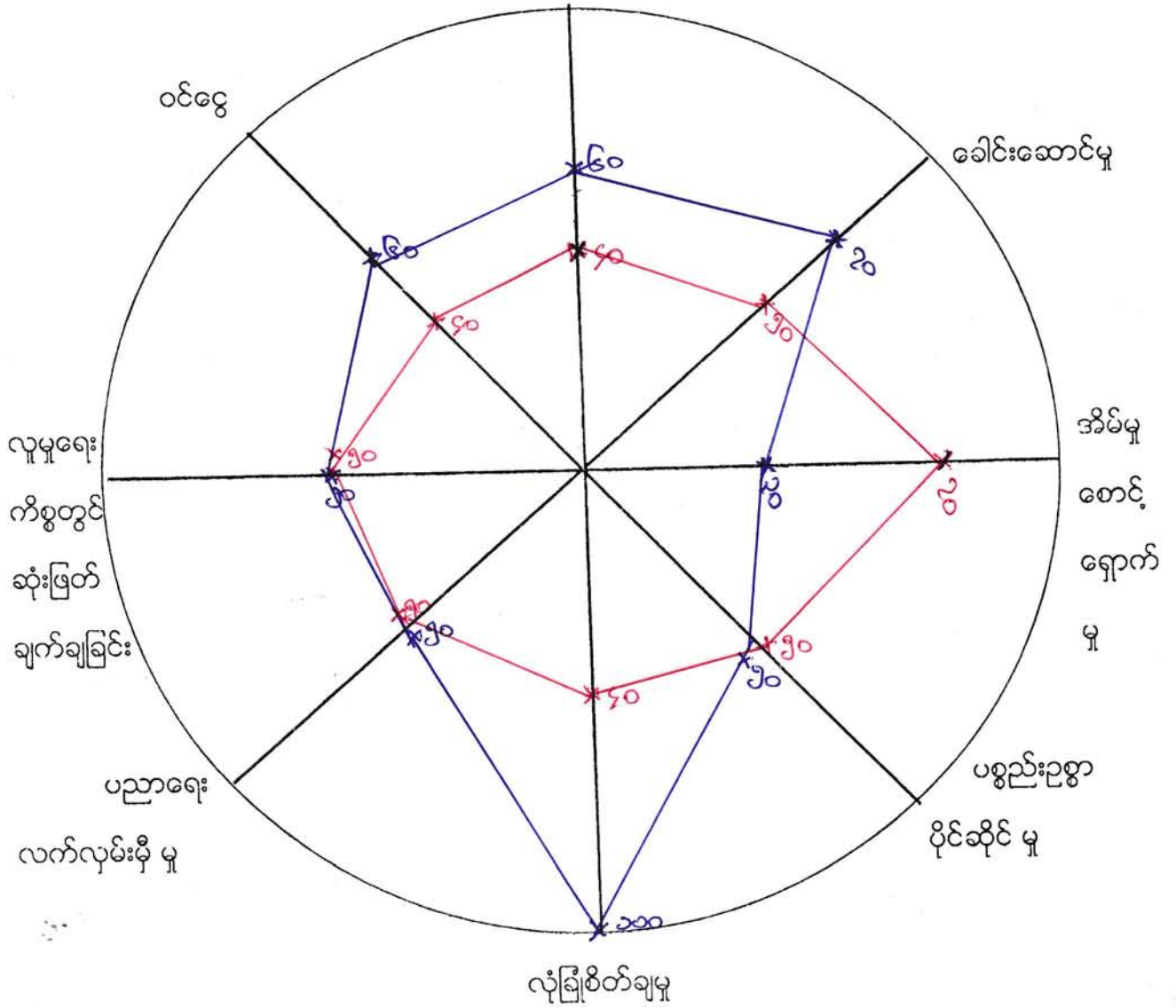

ဗြဟ္မာစာအုပ်: ၁၀၁၃

ဦးမျိုးမြတ်စွာ

မကွေးတိုင်းဒေသကြီး / ဝေတုတ္တရာမြို့နယ်၊ စစ်ငြိမ်းအုပ်စု / သက္ကယ်ကျင်းကျေး
 ရွာ၏ အမျိုးသား / အမျိုးသမီး ကဏ္ဍ သုံးသပ်ချက်များ။

နေ့စွဲ	= ၁၇.၁.၂၀၁၆
အစည်းအဝေး စတင်ချိန်	= (၁၁:၀၀) နာရီ နေ့လယ်
စတင်ရေးဆွဲချိန်	= (၁၁:၀၀) နာရီ
ပြီးဆုံးချိန်	= (၁၁:၃၀) နာရီ
ဇယားချိန်	= (၀၈:၃၀) နာရီ

မကွေးတိုင်းဒေသကြီး / ဝေတုတ္တရာမြို့နယ်၊ စစ်ငြိမ်းအုပ်စု
 သက္ကယ်ကျင်းကျေးရွာ၏ အမျိုးသား / အမျိုးသမီး ကဏ္ဍ သုံးသပ်ဆွေးနွေးခြင်း
 ကို ကျေးရွာ၏ရွာလယ်စုရပ်အောင်တွင်ကျင်းပခဲ့သည်။ အစည်းအဝေးတက်
 ဦး အမျိုးသား (၃၀) နှင့် အမျိုးသမီး (၁၆) ယောက် တက်ရောက်ကြသည်။

အမျိုးသား / အမျိုးသမီး ကဏ္ဍ အခြေအနေသုံးသပ်ချက်ကို ခေါင်း
 စဉ်ကြီး (၈) ခုဖြင့် ဆွေးနွေးခဲ့သည်။ (၁) အလုပ်အကိုင် အခွင့်အလမ်း၊
 ခေါင်းဆောင်မှု (၂) အိမ်မှုကိစ္စစောင့်ရှောက်မှု (၃) ပစ္စည်းဥစ္စာ ပိုင်ဆိုင်မှု
 (၄) လုံခြုံစိတ်ချမှု (၅) ပညာရေးလက်လှမ်းမီမှု (၆) လူမှုရေးကိစ္စတွင်
 ဆုံးဖြတ်ချက်ချမှု (၇) စင်စစ် တို့နှင့် ပတ်သက်၍ ဆွေးနွေးခဲ့
 သည်။

(၁) အလုပ်အကိုင် အခွင့်အလမ်း

သက္ကယ်ကျင်းကျေးရွာ၏ အမျိုးသား / အမျိုးသမီး ကဏ္ဍ သုံးသပ်
 ချက်တွင် အလုပ်အကိုင်အခွင့်အလမ်း ၅ ရှိမူ ဗွာ အမျိုးသား က (၆၀) ရာခိုင်နှုန်း၊
 အမျိုးသမီး က (၄၀) ရာခိုင်နှုန်းဖြစ်သည်။ အမျိုးသမီး များသည် အလုပ်တိုင်းတွင် မပါဝင်
 နိုင်ခြင်း မရှိသောကြောင့် ဖြစ်သည်။
 (၂) ခေါင်းဆောင်မှု

သက္ကယ်ကျင်းကျေးရွာ၏ အမျိုးသား / အမျိုးသမီး ခေါင်း
 ဆောင်မှုတွင် အမျိုးသား (၆၀) ရာခိုင်နှုန်း၊ အမျိုးသမီး (၄၀) ရာခိုင်နှုန်း တို့ဖြစ်
 သည်။ အမျိုးသမီးများ ဗွာ ဖွဲ့စည်းလုပ်ဆောင်မှု ယုံကြည်မှုနည်းပညာဖြင့်၊ စေလွှတ်ခံ
 ကို လက်ခံနေခြင်း တို့ကြောင့် နည်းပါးခြင်းဖြစ်သည်။

(၃) အိမ်မှုကိစ္စစောင့်ရှောက်နိုင်မှု

သက္ကယ်ကျင်းကျေးရွာ၏အမျိုးသား၊ အမျိုးသမီးကိစ္စ
အိမ်မှုကိစ္စစောင့်ရှောက်နိုင်မှုတွင် အမျိုးသား (၃၀) ဂရုနိုး၊ အမျိုးသမီး
(၂၀) ဂရုနိုးဖြစ်သည်။ အမျိုးသားများက အမျိုးသမီးများ၏ အိမ်မှုကိစ္စများ
တွင် စင်ရောက်ကူညီပေးခြင်း အားနည်းသောကြောင့် ဖြစ်သည်။

(၄) ပစ္စည်းဥစ္စာပိုင်ဆိုင်မှု

သက္ကယ်ကျင်းကျေးရွာ၏အမျိုးသမီး၊ အမျိုးသား ပစ္စည်း
ဥစ္စာပိုင်ဆိုင်မှုတွင် အမျိုးသား (၅၀) ဂရုနိုး၊ အမျိုးသမီး (၅၀) ဂရုနိုး
ဖြစ်ကြသည်။ အမျိုးသားနှင့် အမျိုးသမီးတူညီနေသည်။

(၅) လုံခြုံစိတ်ချမှု

သက္ကယ်ကျင်းကျေးရွာ၏အမျိုးသား၊ အမျိုးသမီး လုံခြုံစိတ်
ချမှုတွင် အမျိုးသား (၁၀၀) ဂရုနိုး၊ အမျိုးသမီး (၄၀) ဂရုနိုးတို့ဖြစ်သည်။
အမျိုးသမီးများသည် မိမိကိုယ်တိုင်ဖြည့်စွက်အားနည်းခြင်း၊ ဓလေ့ထုံးစံ
များကို လက်ခံစားခြင်းတို့ကြောင့် ဖြစ်သည်။

(၆) ပညာရေးလက်လွှမ်းမီမှု

သက္ကယ်ကျင်းကျေးရွာ၏အမျိုးသား၊ အမျိုးသမီး
ပညာရေးလက်လွှမ်းမီမှုတွင် အမျိုးသား (၅၀) ဂရုနိုး၊ အမျိုးသမီး (၅၀) ဂရုနိုး
ဖြစ်သည်။ အမျိုးသား၊ အမျိုးသမီး စုပညာရေးလက်လွှမ်းမီမှုမှာ ညီမျှနေသည်။

(၇) ဂရုရေးကိစ္စတွင်ဆုံးဖြတ်ချက်ချခြင်း

သက္ကယ်ကျင်းကျေးရွာ၏အမျိုးသား၊ အမျိုးသမီး
ဂရုရေးကိစ္စများတွင် ဆုံးဖြတ်ချက်ချခြင်းတွင် အမျိုးသား (၅၀) ဂရုနိုး၊ အ
မျိုးသမီး (၅၀) ဂရုနိုးဖြစ်သည်။ အမျိုးသားနှင့် အမျိုးသမီးတို့ ဂရုရေးကိစ္စ
တွင် ဆုံးဖြတ်ချက်ချခြင်းတွင် တူညီနေသည်။

(၈) စင်ငွေ

သက္ကယ်ကျင်းကျေးရွာ၏အမျိုးသားနှင့် အမျိုးသမီး စင်
ငွေတွင် အမျိုးသား (၆၀) ဂရုနိုး၊ အမျိုးသမီး (၄၀) ဂရုနိုးတို့ဖြစ်သည်။
အမျိုးသမီးများကလည်းကောင်း၊ အမျိုးသားများကလည်းကောင်း စင်ငွေ
အမျိုးသားများကလေးစားခံရပြီး အမျိုးသမီးများသည် အိမ်မှုကိစ္စများတွင် အချိန်ကုန်
ခြင်းတို့ကြောင့် ဖြစ်သည်။

၁၂

ဦးဆောင်ဆွေးနွေးသူ - ဦးအောင်မင်းစိန် / အောင်အေးအေး
 ဟိုဝင်ဆွေးနွေးသူ - ဦးဘနီ.ရင် / အောင်မေရင်မျိုး
 ဝ. ဗို. ကူညီသူ - ဦးမျိုးမြတ်.ဝင်း

ဥစ္စာနေအဆင့် ခွဲခြားမှု စံနမူနာပုံစံ

မြို့နယ် .၆၈.အတ္တပ္ပေယျ... ကျေးရွာအုပ်စု .ဆင်ငါး... ကျေးရွာ .အတ္တပ္ပေယျကျယ်... ရက်စွဲ .၂၀၂၁.၀၈.၁၆

အကြောင်းအရာ	ချမ်းသာ	အလယ်အလတ်	နွမ်းပါး
နေအိမ်အခြေအနေ	သွယ်မိုး၊ ဗျဉ်ကာ	ဘလ္လာပတ်၊ ဗျဉ်ကာ	ဘလ္လာပတ်မိုး၊ စားဆရာ ကာ
စက်ပစ္စည်းပိုင်ဆိုင်မှု	ဆိုင်ကယ်	ဆိုင်ကယ်	-
လယ်ယာမြေပိုင်ဆိုင်မှု	ကော်စီ ချိုက်ခင်း (၂)ဧက ကော်ယာ (၃)ဧက	ကော်ယာချိုက်ခင်း (၂)ဧက	ကော်ယာ (၂)ဧက
ကျွဲ၊ နွား ပိုင်ဆိုင်မှု	မရှိ	မရှိ	မရှိ
တနှစ်ပျမ်းမျှဝင်ငွေ	(၂၀) သိန်း	(၁၅) သိန်း	(၁၀) သိန်း
စားနပ်ရိက္ခာဖူလုံမှု	မို့အုံ	လုံလောက်	မလုံလောက်
စုစုပေါင်းအိမ်ထောင်စု	၇	၂၅	၁၇

၂၀၂၀
 ဗဟိုအဖွဲ့အဖွဲ့
 ဦးမျိုးမြင့်ဝင်း

စဉ်	ချမ်းသာ ၇	အလယ်အလတ် ၂၅	နွမ်းပါး ၁၇
၁	ဦးသိန်းကျော်	ဦးအောင်ကြီး	ဦးမောင်
၂	ဦးနေဝင်း	ဦးသောင်းကြည်	ဦးစာင်ရွှေ
၃	ဦးအိန်သ်	ဦးမျိုးခိုင်	ဦးကျော်မောင်
၄	ဦးထိန်	ဦးခင်မောင်ရွှေ	ဦးရွှေမန်း
၅	ဦးစာင်မောင်	ဦးထွန်း	ဦးကျော်မြင့်
၆	ဦးမိုးကျော်	ဦးစော	ဦးပွဲကံ
၇	ဦးထွန်းကြာ	ဦးစာင်စိုး	ဦးမုန်
၈		ဦးခင်မောင်မိုး	ဦးဒေါင်း
၉		ဦးနေကျွင်	ဦးမန်
၁၀		ဦးကြည်ဝင်း	ဒေါ်ဥဒ္ဓါ
၁၁		ဦးလွန်း	ဦးဂန်ကျော်
၁၂		ဦးကျော်	ဦးနေခင်
၁၃		ဦးမျိုးအောင်	ဦးဆုတ်
၁၄		ဦးဂုံအောင်	ဦးဗိန်
၁၅		ဦးအောင်မင်းစိန်	ဦးစိန်မြင့်စိုး
၁၆		ဦးအောင်လှ	ဦးလှ
၁၇		ဦးမောင်ဝင်း	ဦးစံထွန်းမောင်
၁၈		ဦးသန်းလှိုင်	
၁၉		ဦးကံလေး	
၂၀		ဦးမောင်မောင်	
၂၁		ဦးကျော်သိန်း	
၂၂		ဦးစောမောင်	
၂၃		ဦးကျော်ထွန်း	
၂၄		ဦးလှောင်	
၂၅		ဦးဝင်း	

မကွေးတိုင်းဒေသကြီး၊ စေတနာ့အဖွဲ့အစည်း၊ စစ်ရေးအဖွဲ့အစည်း၊ သတ္တဝါကျင်းကျေးရွာ၏ ပိုင်ဆိုင်မှုနှင့်သုံးသပ်ချက်များ။

နေ့စွဲ	= ၁၇.၁၀.၂၀၁၆
အစည်းအဝေးစာရင်းချုပ်	= (၈:၀၀) နာရီ နံနက်
ဆွေးနွေးသုံးသပ်ချက်	= (၁၀:၃၀) နာရီ
ပြီးဆုံးချိန်	= (၁၁:၀၀) နာရီ
ဤချိန်	= (၈၀:၃၀) နာရီ

မကွေးတိုင်းဒေသကြီး၊ စေတနာ့အဖွဲ့အစည်း၊ စစ်ရေးအဖွဲ့အစည်း၊ သတ္တဝါကျင်းကျေးရွာ၏ ပိုင်ဆိုင်မှုနှင့်သုံးသပ်ခြင်း အစည်းအဝေးကို သတ္တဝါကျင်းကျေးရွာ၏ ရွာလယ်စုရပ်ကွက်တွင် ကျင်းပသည့် အစည်းအဝေးတက်ရောက်သူ အမျိုးသား (၃၀) ယောက်နှင့် အမျိုးသမီး (၁၆) ယောက် တက်ရောက်ကြပါသည်။

သတ္တဝါကျင်းကျေးရွာတွင် ပိုင်ဆိုင်မှုနှင့်သုံးသပ်ဆွေးနွေးရာတွင် ကျေးရွာ ၇၉ ခုနှင့် အဆင်- (၃) ဆင်- သစ်တောစုဆွေးနွေးပါသည်။ ပိုင်ဆိုင်မှုနှင့်သုံးသပ်ရာတွင် (၁) နေ အိမ်အခြေအနေဖြင့် စက်ပစ္စည်း ပိုင်ဆိုင်မှု (၃) ကျိန်၊ ပိုင်ဆိုင်မှုနှင့် (၄) စက်ပစ္စည်းများဖြင့် (၅) စားနားရိက္ခာမှုနှင့် များအပေါ်အစဉ်အတိုင်း သတ်မှတ်ကြပါသည်။

သတ္တဝါကျင်းကျေးရွာတွင် ချမ်းသာအုပ်စုတွင် (၇) အိမ်/အလယ်အလတ် စားအဖွဲ့အစည်းတွင် (၂၅) အိမ် / နွမ်းပါးသော အဖွဲ့အစည်းတွင် (၁၇) အိမ် ရှိပါသည်။

- ဦးဆောင်ဆွေးနွေးသူ = ဦးမိုးကျော်၊ ဒေါ်ဆွေးထွေးစိန်
- ပါဝင်ဆွေးနွေးသူ = ဦးကျော်ဝိန်း၊ ဦးထိန်၊ ဒေါ်ဖြူဖြူဝင်း
- မဲမိုးကုညီသူ = ဦးမျိုးဖြူဝင်း

အကျိုးတရား

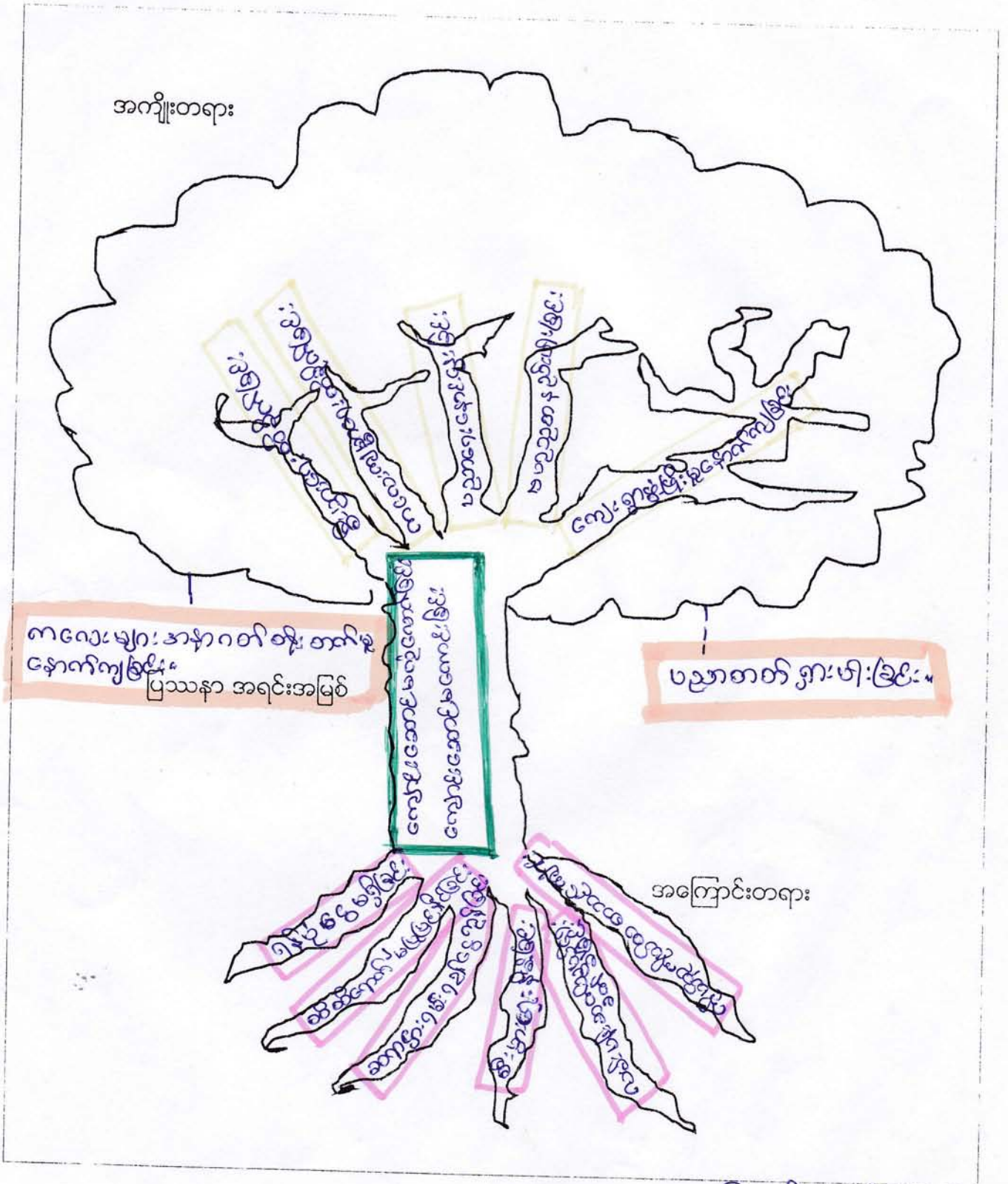

အကြောင်းတရား

မှတ်တမ်း စာတမ်း
ဦးမျိုးဖြူဇေ.၀၉!

ပြဿနာ ဖြေရှင်းမှု စက်ဝန်း

မြို့နယ် အေတက္ကသိုလ်... ကျေးရွာအုပ်စု ...စစ်ခန်း... ကျေးရွာ ...အလွယ်ကျင့်... ရက်စွဲ ၂၀၂၁.၁၂.၀၆

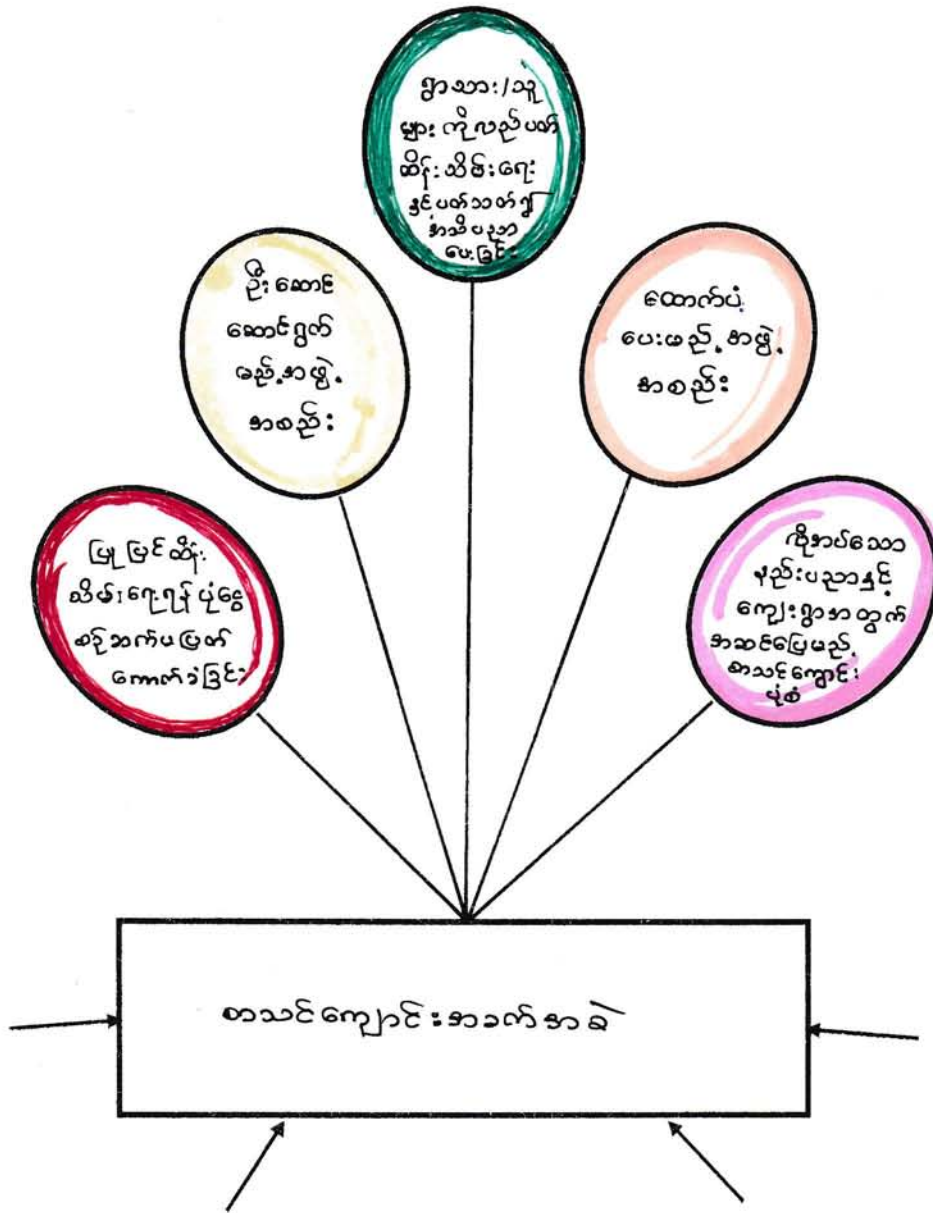

ပါဝင်ဆွေးနွေးသူ -
ကျား - ၃၀
မ - ၁၆

Handwritten signature
မှတ်တမ်းတင်သူ
ဦးမျိုးမြင့်စန်း

မကွေးတိုင်းဒေသကြီး၊ စေတနာ့ကူအလှူအဖွဲ့၊ စစ်ငြိမ်းအေးချမ်းရေးအဖွဲ့၊
 ဤ စာသင်ကျောင်း၊ မလုံလောက်ခြင်း၊ အခက်အခဲ ဖြစ်ပေါ်ခဲ့သည့်အတွက်၊

- ငွေ၊ စွဲ - ၁၈.၁၂၀၁၆
- အစဉ်အဆက် စတင်ချိန် - (၁၂:၀၀) နာရီ ငွေ-လစဉ်
- စတင်အေးအေးချိန် - (၁၂:၃၀) နာရီ
- ပြီးဆုံးချိန် - (၂:၃၀) နာရီ
- ကြားချိန် - (၁:၀၀) နာရီ
- နေရာ - ဤလမ်းစဉ်

မကွေးတိုင်းဒေသကြီး၊ စေတနာ့ကူအလှူအဖွဲ့၊ စစ်ငြိမ်းအေးချမ်းရေးအဖွဲ့၊
 သက္ကယ်ကျင်းကျေးရွာ၏ စာသင်ကျောင်းအောင် မလုံလောက်ခြင်းဖြစ်ပေါ်ခဲ့သည့်
 အခက်အခဲ သုံးသပ်ဆွေးနွေးဖွဲ့စည်း အမျိုးသား (၃၀) ယောက် ဒီဇင်ဘာ
 သီတင်းကျွတ်လောက် စို့-ကမ္ဘာ့ဝင်အေးအေးကြည့်

သက္ကယ်ကျင်း ကျေးရွာ၏ စာသင် ကျောင်းအောင် မလုံလောက်ခြင်း
 ဖြစ်ပေါ်ခဲ့သည့် အခက်အခဲများမှာ ၇ နှစ်ခွဲခွဲ ဖြစ်ခြင်း၊ စိတ်ရောဂါရောဂါ ဖြစ်ခြင်း
 ဖြစ်ခြင်း၊ ကျောင်းဆရာ နားရမ်း ၇ ဦး ငွေလျှော့ခြင်း၊ ကျန်းမာရေး၊ စီးပွားရေး၊ နိုင်ငံ
 ကျခြင်း၊ ရာစား ပန်းခက်သွယ်ရေး၊ ခက်ခဲခြင်း၊ ကိုယ်စူး ကိုယ်စား စာသင်
 ကျောင်းအောင် ဖြစ်ခြင်း တို့ဖြစ်သည်။

သက္ကယ်ကျင်း ကျေးရွာတွင် ကျောင်းအောင် မလုံလောက်မှု ရှိခြင်း၊
 ကောင်း ကောင်း များ ပညာရေး နောင်-နေ့ခြင်း၊ မဟာသုတေသနပြုခြင်း၊
 ကျန်းမာရေး စိတ်ရောဂါ ဖြစ်ခြင်း၊ စီးပွားရေး စိတ်ရောဂါ ဖြစ်ခြင်း၊ ကျေးရွာ ဖွံ့ဖြိုးမှု
 ကျခြင်း များ ကြုံတွေ့ခဲ့ရသည်။

သက္ကယ်ကျင်း ကျေးရွာ၏ အခက်အခဲကို ဖြေရှင်းရန်အတွက်
 ဦးဆောင်မည့် အဖွဲ့အစည်း လိုအပ်ခြင်း၊ စေတနာ့ပံ့ပေးမည့် အဖွဲ့အ
 စည်း လိုအပ်ခြင်း၊ နည်းပညာ ဒီဇင်-ကျေးရွာ အတွက် အောင်မြင်မည့် ကျောင်း
 အောင် ပုံစံ လိုအပ်ခြင်း၊ ပြုပြင်ထိန်းသိမ်းရန် ဒီဇင်- ၇ နှစ်ခွဲ လိုအပ်ခြင်း တို့
 ဖြစ်သည်။

- ဦးဆောင်ဆွေးနွေးသူ - ဦးအောင်ကျော်၊ ဦးအောင်ကျော်၊ ဦးအောင်ကျော်
- ပါဝင်ဆွေးနွေးသူ - ဦးကျော်ဝင်း၊ ဦးကျော်ဝင်း၊ ဦးကျော်ဝင်း
- ပံ့ပိုးကူညီသူ - ဦးကျော်ဝင်း

လုပ်ငန်းလိုအပ်ချက်ဖော်များဖော်ထုတ်ခြင်း

အမျိုးသားအဖွဲ့

- ၁။ ရေကူးညှပ်ခန်း
- ၂။ ကျေးဇူးဆောင်ဆောင်ခန်း
- ၃။ မျက်နှာဆေးခန်း
- ၄။ စိမ်းစမ်းရေဆေးခန်း
- ၅။ နှာဆေးခန်းပြင်ဆင်
- ၆။ ဆေးကုသရုံ

အမျိုးသမီးအဖွဲ့

- ၁။ စားသောက်ရေကူးညှပ်ခန်း
- ၂။ ကျေးဇူးဆောင်ဆောင်ခန်း
- ၃။ စိမ်းစမ်းရေဆေးခန်း
- ၄။ နှာဆေးခန်းပြင်ဆင်
- ၅။ ဆေးကုသရုံ

လုပ်ငန်းလိုအပ်ချက်များ ဖော်ထုတ်ခြင်း

ရက်စွဲ ၂၀၂၁.၁၁.၂၀၂၁...

အမျိုးသား အဖွဲ့

၁။ (ကိုယ်တိုင်လုပ်ဆောင်)စာသင်ကျောင်း

၂။ ဂေဟနိ (စီမံ.စမ်းကြည့်)

၃။ ရွာချင်းဆက်လမ်း

၄။ စာကြည့်တိုက်

၅။ ရွာထွင်းလမ်းဖြည့်

၆။

၇။

၈။

၉။

အမျိုးသမီး အဖွဲ့

၁။ စာသင်ကျောင်း (ကိုယ်တိုင်လုပ်ဆောင်)

၂။ ဂေဟနိ (စီမံ.စမ်းကြည့်)

၃။ ဆေးပေးခန်း

၄။ ရွာချင်းဆက်လမ်း

၅။ စာကြည့်တိုက်

၆။

၇။

၈။

၉။

လုပ်ငန်းဦးစားပေးအလိုက် နိုင်းယှဉ်ဇယား

ကျေးရွာ... သက်တမ်းကျင်း...

ရက်စွဲ... ၁၈.၂.၂၀၁၉

လုပ်ငန်း ခွဲများ	ရသေးစား ကျေးရွာ လုပ်ငန်း	ကျေးရွာ ချင်းဆက် လမ်း	မူကြံ ကျေးရွာ	စိမ်းစမ်း ကျေးရွာ	ဥက္ကဋ္ဌ လမ်းပြင်	အကြံ ကျေးရွာ		ရမှတ်	အဆင့်
ရသေးစား ကျေးရွာ လုပ်ငန်း		ရသေးစား ကျေးရွာ လုပ်ငန်း	ရသေးစား ကျေးရွာ လုပ်ငန်း	ရသေးစား ကျေးရွာ လုပ်ငန်း	ရသေးစား ကျေးရွာ လုပ်ငန်း	ရသေးစား ကျေးရွာ လုပ်ငန်း		၅	၁
ကျေးရွာ ချင်းဆက် လမ်း			ကျေးရွာ ချင်းဆက် လမ်း	ကျေးရွာ ချင်းဆက် လမ်း	ကျေးရွာ ချင်းဆက် လမ်း	ကျေးရွာ ချင်းဆက် လမ်း		၄	၂
မူကြံ ကျေးရွာ				မူကြံ ကျေးရွာ	မူကြံ ကျေးရွာ	မူကြံ ကျေးရွာ		၃	၃
စိမ်းစမ်း ကျေးရွာ					စိမ်းစမ်း ကျေးရွာ	စိမ်းစမ်း ကျေးရွာ		၂	၄
ဥက္ကဋ္ဌ လမ်းပြင်						ဥက္ကဋ္ဌ လမ်းပြင်		၁	၅
အကြံ ကျေးရွာ									

ပါဝင်ဆွေးနွေးသူ

မှတ်တမ်းတင်သူ

ကျား - (၂၁) ဦး

ဦးစောလင်း

မ - (၁၆) ဦး

လုပ်ငန်းဦးစားပေးအလိုက် နှိုင်းယှဉ်ဇယား

ရက်စွဲ ၂၀၂၀.၁၁.၂၀

	စာသင် ကျောင်း	၇၇၇/၇ စိမ်းစမ်းလှ	ဆေးပေး ခန်း	ရွာချင်းဆက် လမ်း	စာကြည့် တိုက်	ရွာတွင်း လမ်း	၇၅၇
စာသင် ကျောင်း		<u>စာသင် ကျောင်း</u>	<u>စာသင် ကျောင်း</u>	<u>စာသင် ကျောင်း</u>	<u>စာသင် ကျောင်း</u>	<u>စာသင် ကျောင်း</u>	၅
၇၇၇/၇ စိမ်းစမ်းလှ			<u>စိမ်းစမ်း လှ/</u> <u>၇၇၇</u>	<u>စိမ်းစမ်း လှ/</u> <u>၇၇၇</u>	<u>၇၇၇/</u> <u>စိမ်းစမ်းလှ</u>	<u>၇၇၇/</u> <u>စိမ်းစမ်းလှ</u>	၆
ဆေးပေး ခန်း				<u>ရွာချင်းဆက် လမ်း</u>	<u>စာကြည့် တိုက်</u>	<u>ရွာတွင်း လမ်း</u>	၀
ရွာချင်း ဆက်လမ်း					<u>ရွာချင်း ဆက်လမ်း</u>	<u>ရွာချင်း ဆက်လမ်း</u>	၂
စာကြည့် တိုက်						<u>စာကြည့် တိုက်</u>	၂
ရွာတွင်း လမ်း							၁

မှတ်တမ်းတင်သူ
ဦးမျိုးမြင့်ဝင်း
ရူးတုစုစုရွေးချယ်ရေး

ကျေးရွာလူမှုရေး အဆောက်အဦးဆိုင်ရာ အခက်အခဲများအပေါ် ခန့်မှန်း ငွေကြေး တွက်ချက်မှုဇယား

ရက်စွဲ ... ၁၈.၁၁.၂၀၁၆

စဉ်	ဦးစားပေး ဖြေရှင်းရမည့် အခက်အခဲ	ဖြေရှင်းနည်း	လိုအပ်သော ဘဏ္ဍာငွေ ပမာဏ	ဆောင်ရွက်မည့် ကာလ	တာဝန်ခံမည့် အဖွဲ့	မှတ်ချက်
၁။	ဆောင်ကျောင်း	40'x30'x၄၆	၆၅ သိန်း	၂၀၁၆	ကုမ္ပဏီ	
၂။	စိမ့်စမ်းရေ	ပိုက်လျှင်းအဖွဲ့ ပေ ၂၅၀၀ ၊ ဂါး ၃၀၀၀၀ ဆီ၊ ၆၇၄၀ - ၂၂	၆၀ သိန်း	၂၀၁၇	၂	
၃။	ဆေးရုံ	၃၀'x ၂၀'x ၁၀'	၅၀ သိန်း	၂၀၁၈	၂	
၄။	ရွာထွင်းလမ်း	၂၅၀၀'x ၈'	၅၀ သိန်း	၂၀၁၉	၂	
၅။	ရွာချင်းဆက် လမ်း	၁၀၀၀'x ၈'	၅၀၀ သိန်း	၂၀၂၀		
၆။	ဆေးပေးခန်း	40'x ၃၀'x ၁၀'	၇၀ သိန်း	၂၀၂၁		
၇။						
၈။						
၉။						
၁၀။						

ပါဝင်ဆွေးနွေးသူ

ကျား - ၃၀

မ - ၁၆

မှတ်တမ်းတင်သူ

ဦးမျိုးမြင့်ဝင်း

ကုမ္ပဏီ

ကျေးရွာအုပ်စု ဖွဲ့စည်းရေး အထောက်အကူပြုကော်မတီ ဖွဲ့စည်းပုံ

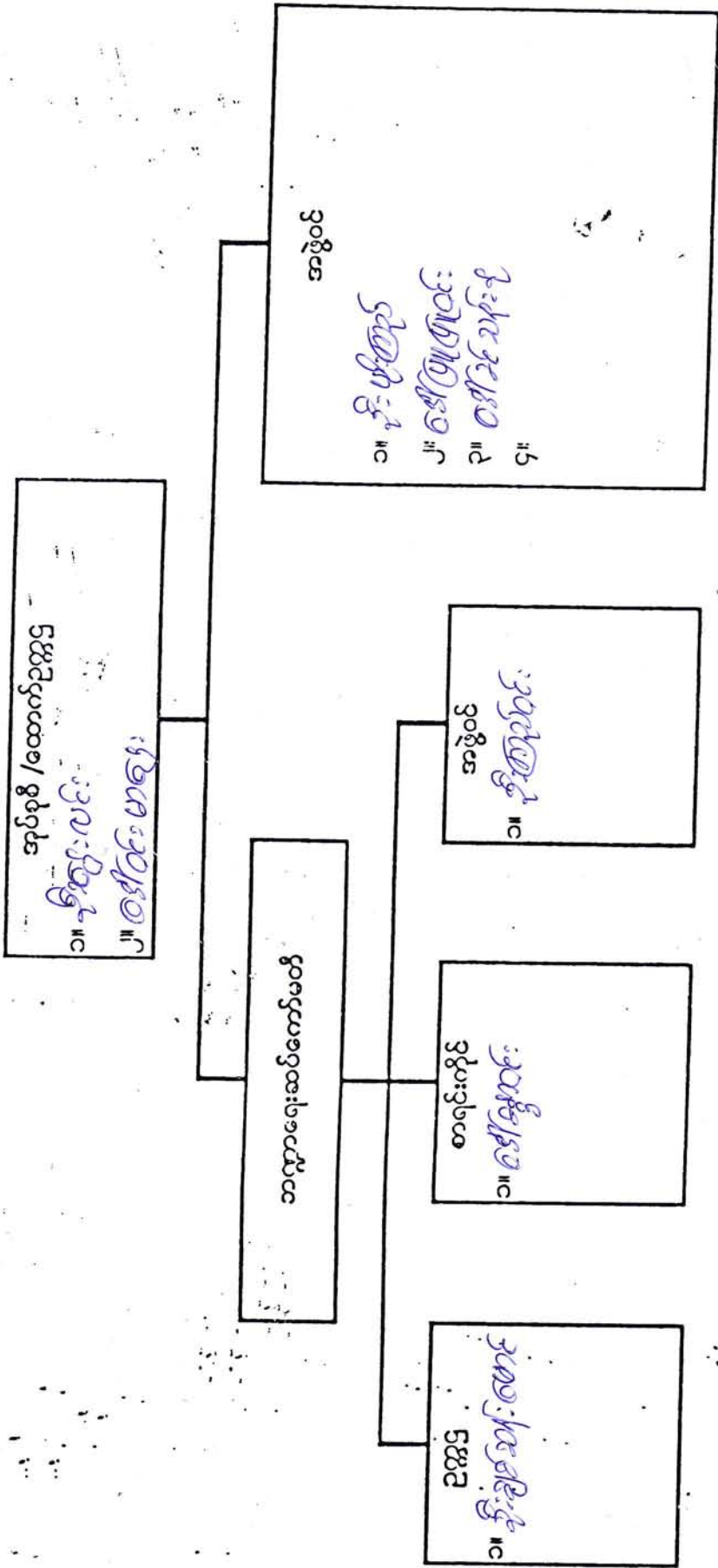

ကျေးရွာဖွံ့ဖြိုးရေး အထောက်အကူပြုကော်မတီ ဖွဲ့စည်းပုံ

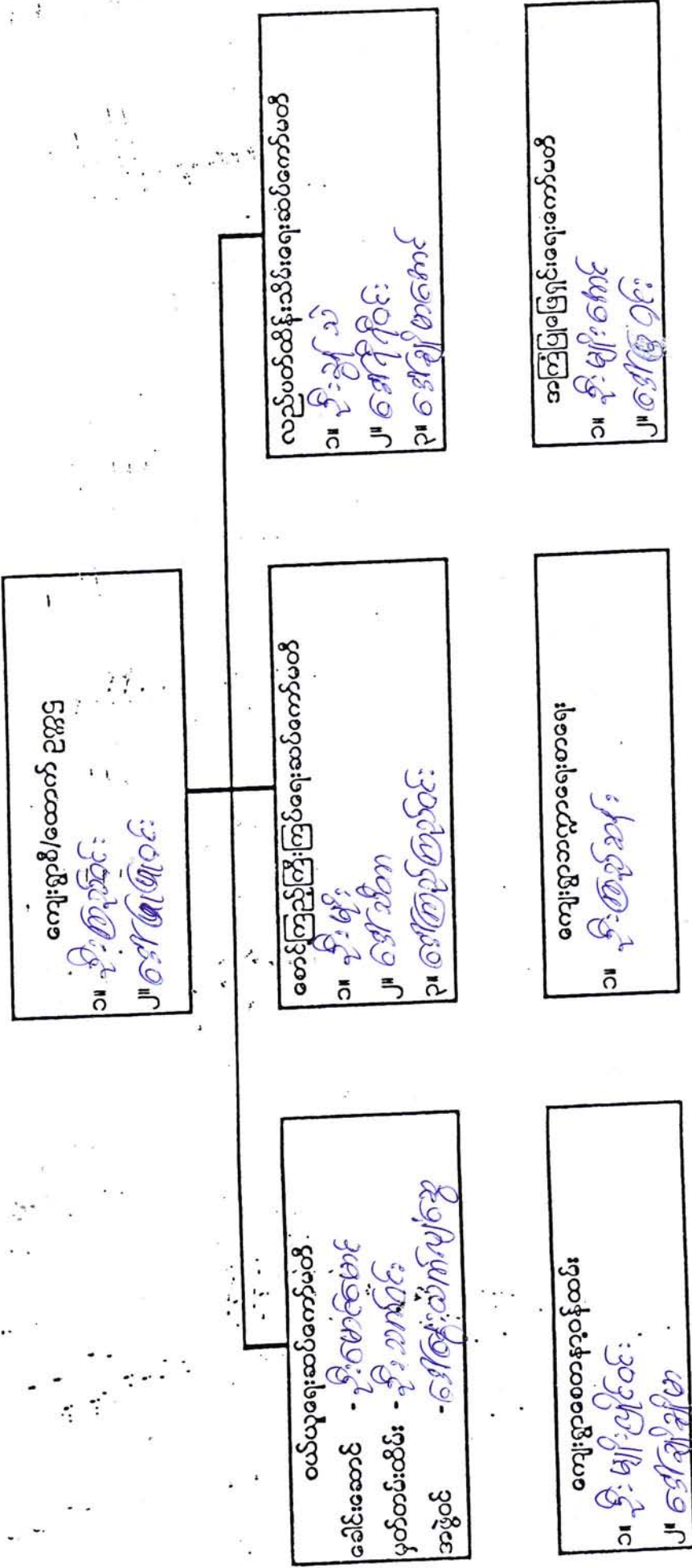

ကျေးရွာအုပ်စု ဖွံ့ဖြိုးရေး အထောက်အကူပြုကော်မတီ ဖွဲ့စည်းပုံ

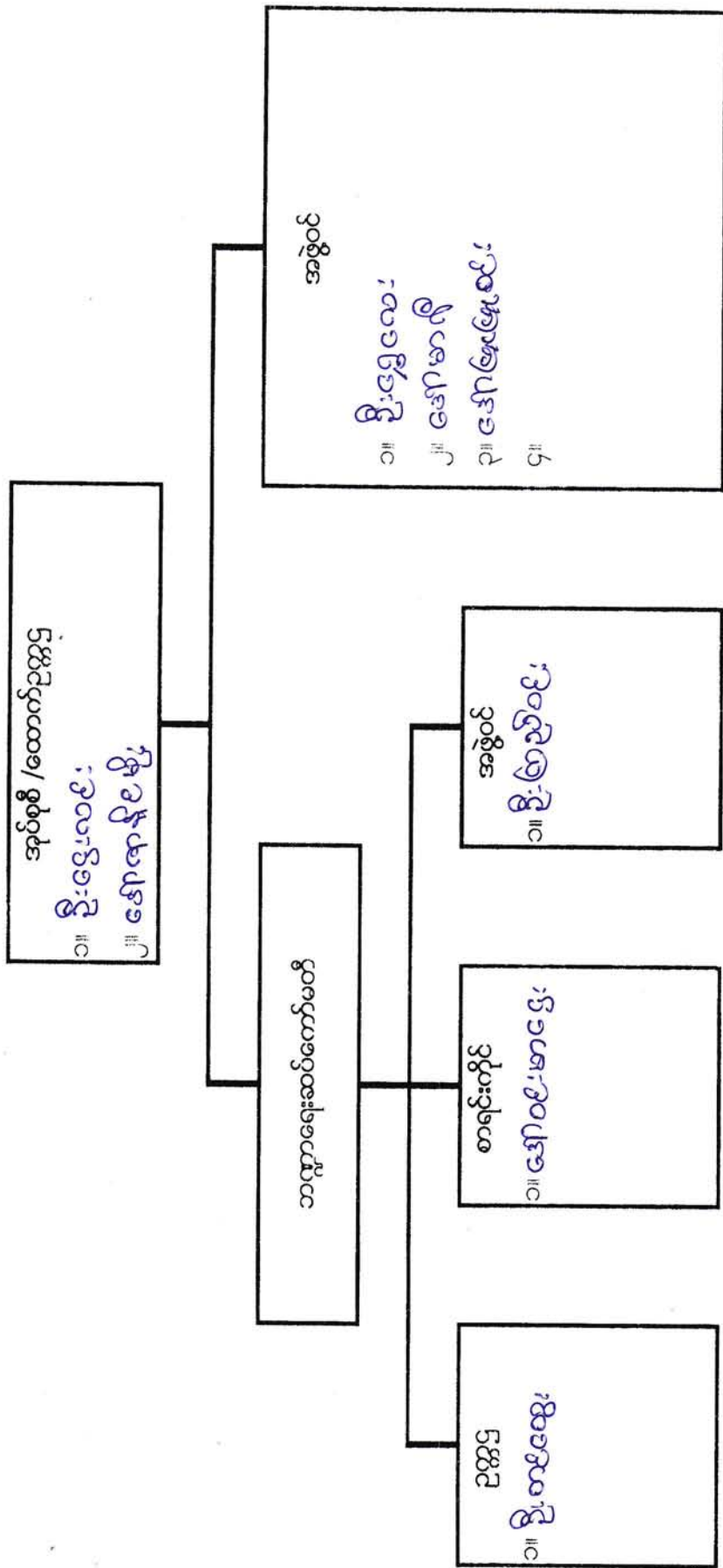

ကျေးရွာဖွံ့ဖြိုးရေး အထောက်အကူပြုကော်မတီ ဖွဲ့စည်းပုံ

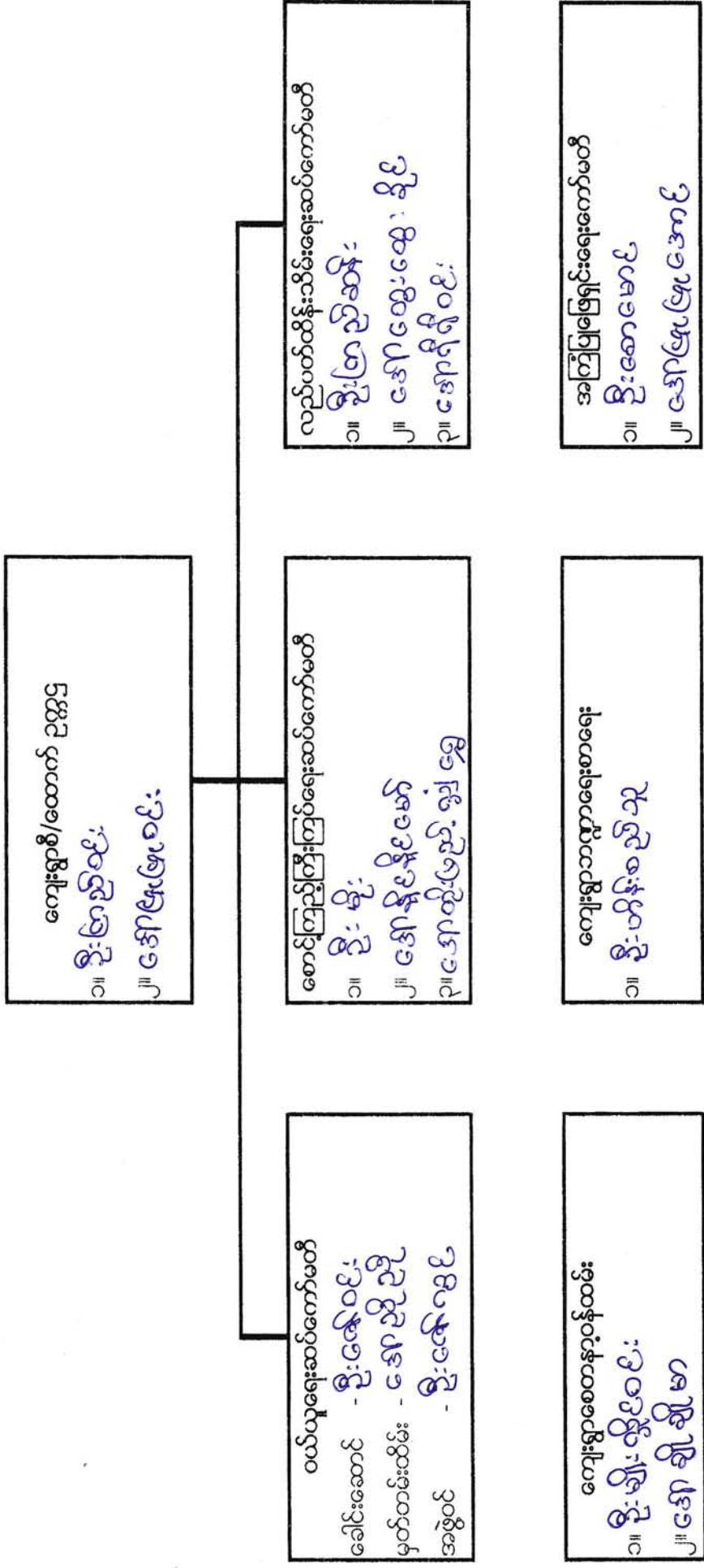

သက္ကယ်ကျင်းကျေးရွာ၏ ကျေးရွာလက်စွဲစာအုပ်ပြုလုပ်ခြင်း မှတ်တမ်းဓာတ်ပုံများ



သက္ကယ်ကျင်းကျေးရွာ၏ ကျေးရွာလက်စွဲစာအုပ်ပြုလုပ်ခြင်း
မှတ်တမ်းဓာတ်ပုံများ



မကွေးတိုင်းဒေသကြီး ၊ စေတုတ္တရာမြို့နယ် ၊ စစ်ငန်းအုပ်စု ၊ သက္ကယ်ကျင်း
 ကျေးရွာ ၏ ဦးစားပေးလုပ်ငန်းများ

စဉ်	ဦးစားပေး စီမံကိန်းလုပ်ငန်းစဉ်များ	ဦးစားပေးအဆင့်များ
၁။	စာသင်ကျောင်း	ပထမ
၂။	စိမ်းစမ်းရေသွယ် / ရေအောင်ကန်	ဒုတိယ
၃။	စာကြည့်တိုက်	တတိယ
၄။	ရွာတွင်းလမ်း	စတုတ္ထ
၅။	ကျေးရွာချင်းဆက်လမ်း	ပဉ္စမ
၆။	ဆေးပေးခန်း	ဆဋ္ဌမ



လူထုစဟိုပြု စီမံကိန်း

ပုံစံ - စ - ၁ ကျေးရွာအခြေခံအချက်အလက်များ (Form PC 1)

လမ်းညွှန်ချက်၊ ကျေးရွာတစ်ရွာသို့ ပထမဆုံးမိတ်ဆက်ခရီး သွားရောက်သောအခါ လူထုစည်းရုံးရေးမှူးသည် ကျေးရွာ ခေါင်းဆောင်များအား ကျေးရွာအချက်အလက်များကို မေတ္တာရပ်ခံ၍ တောင်းခံရသည်။ ဤအချက်အလက်များကို စီမံကိန်း မိတ်ဆက်အစည်းဝေးမတိုင်မီတောင်းခံရမည်။ စီမံကိန်းမိတ်ဆက်အစည်းဝေးတွင် လူထုစည်းရုံးရေးမှူးသည် ဤအချက်အလက် များအား စစ်ဆေးပြီး မှန်ကန်အောင်ပြုလုပ်ရမည်။ ပြီးနောက်တွင် လူထုစည်းရုံးရေးမှူးမှ သတင်းအချက်အလက်ထံသို့ Tablets မှ တဆင့် ဖြည့်သွင်းရမည်။

ကျေးရွာအုပ်ချုပ်ရေးမှူး အမည် ဒေါ်အေးအေး	ကျေးရွာအုပ်ချုပ်ရေးမှူး၏ ဖုန်းနံပါတ် ၀၇-၄၄၅၆၅၇၇၄	လူထုစည်းရုံးရေးမှူး၏ အမည် ဒေါ်အေးအေး
မြည်နယ်တိုင်းဒေသကြီး မကျား	မြို့နယ် ၀၅၁၅၅၅၅၅	ကျေးရွာအုပ်စု ၁၅၆
		ကျေးရွာ ၁၅၅၅၅၅

က။ လူဦးရေ

လူမျိုးစု	အိမ်ထောင်စုအရေအတွက်	ကိုးကွယ်သည့်ဘာသာ	အိမ်ထောင်စုအရေအတွက်
လူမျိုးစု (၁) - ချဗူး	၄၆	ဘာသာ (၁) - ဗုဒ္ဓ	၃၇
လူမျိုးစု (၂) - မြန်မာ	၅	ဘာသာ (၂) - မြန်မာ	၁၄
လူမျိုးစု (၃) -		ဘာသာ (၃) -	
လူမျိုးစုရော		ဘာသာရော	
	အရေအတွက်		
မသန်စွမ်းသူများ	၂		
သက်ကြီးရွယ်အိုများ (၆၅ နှစ် နှင့် အထက်)	၁၃		
စစ်ဘေးရှောင်	-		

လူဦးရေ	အမျိုးသား (အရေအတွက်)	အမျိုးသမီး (အရေအတွက်)
လူဦးရေ	၁၆၁	၁၁၅
လူမျိုးစု (၁) - မြန်မာ	၅	၁
လူမျိုးစု (၂) - ချဗူး		
လူမျိုးစု (၃) - ချဗူး + မြန်မာ	၅	၇
အိမ်ထောင်ဦးစီး	၅၀	၁

(ခ) အခြေခံအဆောက်အအုံ အသုံးအဆောင်များ

စာသင်ကျောင်း	အမှတ် ခြစ်ပါ	ကျန်းမာရေး	အမှတ် ခြစ်ပါ	ဘာသာရေး အဆောက် အအုံများ	အမှတ် ခြစ်ပါ
အထက်တန်းကျောင်း	<input type="checkbox"/>	ဆေးရုံ	<input type="checkbox"/>	စေတီ	<input type="checkbox"/>
အလယ်တန်းကျောင်း	<input type="checkbox"/>	ကျန်းမာရေးဌာန	<input type="checkbox"/>	ဘုန်းကြီးကျောင်း	<input checked="" type="checkbox"/>
မူလတန်းကျောင်း	<input type="checkbox"/>	ကျန်းမာရေးဌာနခွဲ	<input type="checkbox"/>	ဟိန္ဒူဘုရားကျောင်း	<input type="checkbox"/>
မူကြိုကျောင်း	<input type="checkbox"/>	ဆေးပေးခန်း	<input type="checkbox"/>	ခရစ်ယာန်ကျောင်း	<input checked="" type="checkbox"/>
အခြား	<input type="checkbox"/>	အခြား	<input type="checkbox"/>	ဗလီ	<input type="checkbox"/>
				အခြား	<input type="checkbox"/>
မှတ်ချက် အခြားအဆောက်အအုံများ		မှတ်ချက် အခြားအဆောက်အအုံများ		မှတ်ချက်	



လူထုဗဟိုပြု စီမံကိန်း

(ဂ) ကျွမ်းကျင်သူများမှတ်တမ်း (ကျေးရွာတွင်နေထိုင်သော သို့မဟုတ် တခြားရွာမှလာရောက်သော ကျွမ်းကျင်သူများ)

(၁) စာသင်ကျောင်း			(၂) ကျန်းမာရေး			(၃) လက်မှုပညာရှင်		
	ရွာတွင်နေထိုင်သူ	အခြားရွာမှလာသူ		ရွာတွင်နေထိုင်သူ	အခြားရွာမှလာသူ		ရွာတွင်နေထိုင်သူ	အခြားရွာမှလာသူ
မူလတန်းပြဆရာ/မ	<input type="checkbox"/>	<input type="checkbox"/>	ဆရာဝန်	<input type="checkbox"/>	<input type="checkbox"/>	လက်သမား	<input type="checkbox"/>	<input type="checkbox"/>
အထက်တန်းပြဆရာ/မ	<input type="checkbox"/>	<input type="checkbox"/>	လက်ထောက်ကျန်းမာရေးမှူး	<input type="checkbox"/>	<input type="checkbox"/>	ပန်းရံ	<input type="checkbox"/>	<input type="checkbox"/>
အလယ်တန်းပြဆရာ/မ	<input type="checkbox"/>	<input type="checkbox"/>	အမျိုးသမီးကျန်းမာရေးဆရာမ	<input type="checkbox"/>	<input type="checkbox"/>	လျှပ်စစ်ကျွမ်းကျင်ပီးသမား	<input type="checkbox"/>	<input type="checkbox"/>
မူကြိုဆရာ/မ	<input type="checkbox"/>	<input type="checkbox"/>	သားဖွားဆရာမ	<input type="checkbox"/>	<input type="checkbox"/>	ရေပြိုက်သွယ်သူ	<input type="checkbox"/>	<input type="checkbox"/>
အခြား	<input type="checkbox"/>	<input type="checkbox"/>	ပြည်သူ့ကျန်းမာရေးလုပ်သား	<input type="checkbox"/>	<input type="checkbox"/>	စက်ပြင်ဆရာ	<input type="checkbox"/>	<input type="checkbox"/>
မှတ်ချက်			မှတ်ချက်			မှတ်ချက်		

(ဃ) ကျေးရွာသို့ ရောက်ရှိနိုင်သည့် လမ်းအခြေအနေ / ကျေးရွာတစ်ရွာသည် ၎င်း၏ ကျေးရွာအုပ်စုနှင့် ဆက်သွယ်ထားသော လမ်းအခြေအနေ (အောက်ပါတို့ကိုဝိုင်းပါ)

ကျောက်ကြမ်းလမ်း ကတ္တရာလမ်း ကွန်ကရစ်လမ်း မော်တော်ဆိုင်ကယ်လမ်း
 ကျောက်ခင်းလမ်း မြေသားလမ်း လူသွားလမ်း အခြား _____

(င) ကျေးရွာဖွံ့ဖြိုးမှုစီမံချက်

(၁) လူထုဗဟိုပြုစီမံကိန်းမစတင်မီ ဤကျေးရွာတွင်ကျေးရွာဖွံ့ဖြိုးမှု စီမံချက်ရှိခဲ့ပါသလား? ပိုင်းပါ
 ရှိပါသည်/မရှိပါ/မသိပါ

(၂) ရှိခဲ့ပါလျှင် ဤစီမံချက်ကို မည်သည့် ခုနှစ်တွင်ပြင်ဆင်ခဲ့ပါသနည်း? နှစ်-----/မသိပါ

(၃) ဤစီမံချက်ကို မြို့နယ်မှအတည်ပြုခဲ့ပါသလား? ပြုခဲ့ပါသည်/မပြုခဲ့ပါ /မသိပါ

(စ) ခရီးအကွာအဝေး

(၁) ဤကျေးရွာ၏ဗဟိုမှ ၎င်းကျေးရွာအုပ်စု၏ဗဟိုအထိ ခရီးမိုင်မည်မျှကွာဝေးသနည်း? မိုင်-----/မသိပါ

(၂) ဤကျေးရွာမှ ၎င်းကျေးရွာအုပ်စုဗဟိုအထိ သွားလာရာတွင်ကြာမြင့်သည့်အချိန်။

ခြောက်သွေ့ရာသီတွင်ကြာချိန် ~~၃-၃၀~~ ----- ထော်လာဂျီ/မော်တော်ဆိုင်ကယ်/ ခြေလျှင် လား/မော်တော်ဘုတ်/ အခြား -----

မိုးရာသီတွင်ကြာချိန် ~~၃-၃၀~~ ----- ထော်လာဂျီ/မော်တော်ဆိုင်ကယ်/ ခြေလျှင် လား/မော်တော်ဘုတ်/ အခြား -----

(ဆ) ပတ်ဝန်းကျင်ဆိုင်ရာ သဘာဝဘေးအန္တရာယ်

ဤကျေးရွာတွင် ရေကြီးခြင်းကဲ့သို့ သဘာဝဘေးအန္တရာယ်ကျရောက်ဖူးခြင်း ရှိပါသလား။
 မရှိပါ ရှိပါသည် ရှိလျှင်ဖော်ပြပါ ~~၁၉၉၆-၁၉၉၇~~ _____

(ဇ) ကျေးရွာတွင် ဖွဲ့စည်းထားသော အဖွဲ့အစည်းများ

လူထုဗဟိုပြုစီမံကိန်းမတိုင်မီ ဤကျေးရွာတွင် ကျေးရွာဖွံ့ဖြိုးရေးအတွက် အစိုးရ (သို့) ရွာသားများကိုယ်တိုင်(သို့) စီမံကိန်းတစ်ခုခုမှ ဖွဲ့စည်းထားသည့် အဖွဲ့အစည်းများရှိပါသလား။



လူထုဗဟိုပြု စီမံကိန်း

- (၁) ~~ကျေးရွာခေါင်းဆောင်~~
- (၂) Save the Children

ကျေးရွာခေါင်းဆောင်

အမည် ဦးအောင်ဦး

လက်မှတ်

နေ့စွဲ ၁၈.၁၂.၂၀၁၆

လူထုစည်းရုံးရေးမှူး

အမည် ဦးအောင်လင်း

လက်မှတ်

နေ့စွဲ ၁၈.၁၂.၂၀၁၆



လူထုထုတ်ပြန် စီမံကိန်း

ပုံစံ - ၈ - ၂ - စီမံကိန်းစက်ဝန်းအချိန်ဇယား (PC 2)

လမ်းညွှန်ချက်၊ သက်ဆိုင်ရာလူထုစည်းရုံးရေးမှူး/လက်ထောက်နည်းပညာနည်းပညာမှူးများမှ စီမံကိန်းစက်ဝန်းအဆင့်တစ်ခုစီပြီးစီးတိုင်း ကျေးရွာနှင့် ကျေးရွာအုပ်စုအတွက် ဤပုံစံကို ပြည့်သွင်းရမည်။

စည်းရုံးရေးမှူး/ဝန်ထမ်း အမည် ဒေါ်အေးအေးအေး

နေ့စွဲ 18.12.2016 စက်ဝန်းအားအမှတ်ခြစ်ပါ စက်ဝန်း(၁) စက်ဝန်း(၂) စက်ဝန်း(၃)

ပြည်နယ်/တိုင်း မကွေး ကျေးရွာအုပ်စု မင်းလင်း ကျေးရွာ ၁၁အအနွယ်

စီမံကိန်းဆောင်ရွက်မှုအဆင့်များ	နေ့စွဲ			အစည်းအဝေးတွင်တက်ရောက်သူအရေအတွက်			
	စတင်သည့် နေ့	ပြီးဆုံးသည့်နေ့	အမျိုးသား အရေအတွက်	အမျိုးသမီး အရေအတွက်	အိမ်ထောင်စု အရေအတွက်	လူမျိုးစုတက်ရောက်သူ အရေအတွက် နှင့် လူမျိုးစုအမည်	
၁။ ကျေးရွာစီမံကိန်း မိတ်ဆက်အစည်းအဝေး	18.12.2016	18.12.2016	၂၂	၁၄	၅၇	၂၈	၂
၂။ ကျေးရွာခွဲခြားရေး စီမံချက်ရေးဆွဲခြင်း အစည်းအဝေး	18.12.2016	18.12.2016	၂၂	၁၄	၅၇	၂၈	၂
၃။ ကျေးရွာအုပ်စု လုပ်ငန်းဆုံးဖြတ်ချက်ချသည့် အစည်းအဝေး	19.12.2016	19.12.2016	၄	၂	၉		
၄။ မြို့နယ်အဆင့် စီမံကိန်းရေးဆွဲရေး နှင့် အကောင်အထည်ဖော်ရေးကော်မတီ၏ စီမံကိန်း သုံးသပ်မှု အစည်းအဝေး			မလို	မလို	မလို		မလို
၅။ မြို့နယ် စီမံကိန်းရေးဆွဲရေး နှင့် အကောင်အထည်ဖော်ရေး ကော်မတီ၏ဆုံးဖြတ်မှုကို ရွာသို့ အသိပေး အကြောင်းကြားသည့် အစည်းအဝေး							
၆။ စီမံကိန်းလုပ်ငန်းခွဲစီမံချက်ရေးဆွဲခြင်း အစည်းအဝေး							
၆.၁။ စီမံကိန်းလုပ်ငန်း အကောင်အထည်ဖော်							

၁၈-၁၂-၁၆
၁၆-၁၂-၁၆
၁၉-၁၂-၁၆

ပုံစံ - ၈ - ၃ ကျေးရွာဖွံ့ဖြိုးရေး ဦးစားပေးအစီအစဉ် (Form PC 3)

လမ်းညွှန်ချက်၊ အဆင့်(၃) ကျေးရွာမှော်မှန်းချက်အစည်းအဝေး ပြီးဆုံးသောအခါ ကျေးရွာစီမံကိန်း အထောက်အကူပြု ကော်မတီသည် လူထုစည်းရုံးရေးမှူးအကူအညီဖြင့် ဤပုံစံကိုပြည့်စုံအောင် ဖြည့်သွင်းရမည်။

လူထုစည်းရုံးရေးမှူး/ဝန်ထမ်း အမည် ဒိုးလောလော
 နေ့စွဲ ၇.၈.၂၀၁၆ စက်ဝန်းအား အမှတ်ခြစ်ပါ (✓) စက်ဝန်း(၁)
 စက်ဝန်း(၂) စက်ဝန်း(၃) စက်ဝန်း(၄)

ပြည်နယ်/တိုင်း မကွေး၊ မောင်တောမြို့နယ်၊ ကျေးရွာအုပ်စု မရမ်း၊ ကျေးရွာ သဒ္ဓါ
 က။ အခက်အခဲအတားအဆီးများအားဆွေးနွေးခြင်း - ယခုလက်ရှိအခြေအနေတွင် ဤကျေးရွာဖွံ့ဖြိုးတိုးတက်ရေးအတွက် အဓိက အခက်အခဲအတားအဆီးများသည် မည်သည်များဖြစ်ပါသနည်း။ (အမျိုးသား/သမီး အနည်းဆုံးအခက်အခဲ ၅ ခုစီဖော်ပြပါ)

အမျိုးသား အဖွဲ့မှ တင်ပြသောအခက်အခဲအတားအဆီးများ	အမျိုးသမီး အဖွဲ့မှတင်ပြသောအခက်အခဲအတားအဆီးများ
၁။ လမ်းပန်းဆက်သွယ်ရေးမပြေလည်	၁။ သောလမ်းပေးကုန်လောလောအဖွဲ့မရှိခြင်း
၂။ ရေကုန်လောလောအဖွဲ့မရှိခြင်း	၂။ လမ်းပန်းဆက်သွယ်ရေးမပြေလည်
၃။ ချွေးမာရောဂါကူးစက်ခြင်း	၃။ ချွေးမာရောဂါကူးစက်ခြင်း
၄။ စာပေလောလောအဖွဲ့မရှိခြင်း	၄။ စာပေလောလောအဖွဲ့မရှိခြင်း
၅။ စားဝတ်ဆေးရေးအဖွဲ့မရှိခြင်း	၅။ ရွာတွင်းညွှန်ကြားရေးအဖွဲ့မရှိခြင်း

ခ။ မှော်မှန်းခြင်း - နောင်လာမည့် (၅) နှစ် အတွင်း ကျေးရွာဖွံ့ဖြိုးရေး မှော်မှန်းလျာထားချက်များအား တင်ပြပါ။

အမျိုးသားအဖွဲ့မှ တင်ပြသောမှော်မှန်းချက်များ	အမျိုးသမီးအဖွဲ့မှ တင်ပြသောမှော်မှန်းချက်များ
၁။ လမ်းပန်းဆက်သွယ်ရေးအဖွဲ့	၁။ သောလမ်းပေးကုန်လောအဖွဲ့
၂။ သောလမ်းပေးကုန်လောအဖွဲ့	၂။ လမ်းပန်းဆက်သွယ်ရေးအဖွဲ့
၃။ ချွေးမာရောဂါကူးစက်ခြင်း	၃။ ချွေးမာရောဂါကူးစက်ခြင်း
၄။ စာပေလောလောအဖွဲ့	၄။ စာပေလောလောအဖွဲ့
၅။ စားဝတ်ဆေးရေးအဖွဲ့	၅။ ရွာတွင်းညွှန်ကြားရေးအဖွဲ့

ဂ။ လူထုစီမံကိန်း၏ လာမည့် (၃) နှစ်အတွက် အကျုံးဝင်သော ဦးစားပေး ဖွံ့ဖြိုးတိုးတက်မှု လုပ်ငန်း အစီအစဉ်များအားဖော်ပြပါ။

အဆင့်	ကျေးရွာအတွက် ဦးစားပေး ဖွံ့ဖြိုးတိုးတက်မှု လုပ်ငန်းစဉ်များ	အဆိုပြုသူ (အမျိုးသားများ/ အမျိုးသမီးများ/အမျိုးသား+ အမျိုးသမီး)	ခန့်မှန်းကုန်ကျ စရိတ်	အကျိုးခံစားခွင့်ရှိသူ ခန့်မှန်းခြေ အရေအတွက်
၁	ရေကုန်လောလော	မ/မ		
၂	ရွာတွင်းညွှန်ကြားရေး	မ/မ		
၃	မူကြမ်းကျောင်း	မ		
၄	စီမံခန့်ခွဲရေးအဖွဲ့	မ/မ		
၅	ရွာတွင်းညွှန်ကြားရေး	မ/မ		
၆	စားဝတ်ဆေးရေး	မ/မ		



လူထုဗဟိုပြု စီမံကိန်း

ဃ။ လူထုစီမံကိန်း၏ လာမည့် (၃) နှစ်အတွက်အကျိုးမဝင်သော ဦးစားပေး ဖွံ့ဖြိုးတိုးတက်မှု လုပ်ငန်း အစီအစဉ်များအားဖော်ပြပါ။

အဆင့်	ကျေးရွာအတွက် ဦးစားပေး ဖွံ့ဖြိုး တိုးတက်မှု လုပ်ငန်းစဉ်များ	အဆိုပြုသူ (အမျိုးသားများ/ အမျိုးသမီးများ/အမျိုးသား+ အမျိုးသမီး)	အခန်းကဏ္ဍ
၁	ဆေးပေးခန်း	၈၀ + ၈	
၂	မာဆိုးနည်းပေး ရွာလမ်းဖွဲ့	၈ + ၈	
၃	မုန့်စား ဝါဆိုငါး	၈	
၄			
၅			

ဥက္ကဋ္ဌ ၊ ကျေးရွာစီမံကိန်းအထောက်အကူပြုကော်မတီမှ အတည်ပြုသည်။

အမည် ဒေါ်မြမြဝင်း လက်မှတ် ဝင်း နေ့စွဲ ၁၈.၁၂.၂၀၁၆

ဒေါ်မြမြဝင်း

၁၈.၁၂.၂၀၁၆

ပုံစံ PC-၄ ကျေးရွာအုပ်စုစီမံကိန်းလုပ်ငန်းခွဲရွေးချယ်ခြင်းပုံစံ

လမ်းညွှန်ချက်။ ကျေးရွာအုပ်စုစီမံချက်ရေးဆွဲသည့်အစည်းအဝေးတွင် ဤပုံစံအားလူထုစည်းရုံးရေးမှူး / လက်ထောက်နည်းပညာမှူးတို့၏ အကူအညီဖြင့်ပြည်ပုံစံပြင်ဆင်ရမည်။ ဤပုံစံအားပြည်ပုံစံပြင်ဆင်ပြီးပါကကျေးရွာအုပ်စုမှူးတို့တက်ရောက်ဆောင်ရွက်ရမည်။ CF ၄ အချက်အလက်များကို MIS သို့ ထည့်သွင်းရမည်။

ကျေးရွာစည်းရုံးရေးမှူး/ဝန်ထမ်းအမည် ဦးစောလင်း

နေ့စွဲ ၂၀၂၁.၁၂.၀၉ စက်ဝန်းအားအမှတ်ဖြစ်ပေးပါ (V) ဝက်ဝန်း(၁) ဝက်ဝန်း(၂) ဖတ်ဝန်း(၃) ဝက်ဝန်း(၄) ပြည်နယ်/တိုင်း မကွေး မြို့နယ် အောင်တော ခရိုင်

ကျေးရွာအမည်	ဆောင်ရွက်မည့် လုပ်ငန်းများ	အတိုင်းအတာ	ခန့်မှန်း တိုက်ရိုက်အကျိုး ခံစားခွင့်ရှိသူများ	အဆိုပြုကြည့်ပြသူ	ခန့်မှန်းကုန်ကျစရိတ်			စုစုပေါင်း
					စီမံကိန်းမှ ထည့်ဝင်မှု	ကျေးရွာမှ ထည့်ဝင်မှု	အခြားထည့်ဝင်မှု (ဖော်ပြပါ) ထည့်ဝင်ငွေ အမည်/အဖွဲ့	
မာပိ	မုတုစေ့၊ အောင်တော	၂၀ x ၅ x ၁၀	၁၅	အမျိုးသား အမျိုးသမီး အမျိုးသားနှင့် အမျိုးသမီး	၀၀၀၀၀၀			
မာပိ	မုတုစေ့၊ အောင်တော	၄၀၀	၂၅၂	အမျိုးသား အမျိုးသမီး အမျိုးသားနှင့် အမျိုးသမီး	၄၀၀၀၀၀၀			
အင်းယား	မုတုစေ့၊ အောင်တော	၈၀၀ x ၅	၂၂၂	အမျိုးသား အမျိုးသမီး အမျိုးသားနှင့် အမျိုးသမီး	၈၀၀၀၀၀၀			
အင်းယား	မုတုစေ့၊ အောင်တော	၀၀၀	၂၂၂	အမျိုးသား အမျိုးသမီး အမျိုးသားနှင့် အမျိုးသမီး	၂၀၀၀၀၀၀			

လူထုဗဟိုပြုစီမံကိန်း၊ စေတုတ္တရာမြို့နယ်
အစည်းအဝေးမှတ်တမ်း

အစည်းအဝေး၏ ရည်ရွယ်ချက်	ကျေးရွာ ရွာ ဦးစီးဌာန၊ စားဝေ၊ လုပ်ငန်း၊ များအား ဖွဲ့စည်းပေးသည့် သတ်မှတ်ရန် ကျေးရွာ ဦးစီးဌာန/ထောက်အပံ့၊ များအား ဖွဲ့စည်းရန်
ကျေးရွာအမည်/ ကျေးရွာအုပ်စုအမည်	ဘုရားကျင်း အုပ်စု
နေ့စွဲ။ ၁၈. ၁၂. ၂၀၁၆	နေရာ။ မြို့နယ်ပင် ဥရပ်ဆောင်
တက်ရောက်သူဦးရေ။ကျား (၂၁) ဦး မ (၁၉) ဦး ပေါင်း (၃၇) ဦး	အချိန်။ နံနက် ၈ နာရီ မှ

အစည်းအဝေးအစီအစဉ်များ

- (၁) စီမံကိန်း၊ ဗိတ်ဆက်ခြင်း ၊ စက်ဝန်း ၊ ရည်ရွယ်ချက်
- (၂) ကျေးရွာအား များ ဖွဲ့ ၊ ကျေးရွာ ဦးစီးဌာနများ၏ တာဝန်ဝတ္တရား များအား
ရှင်းပြခြင်း
- (၃) ကျေးရွာ၏ အခက်အခဲ ၊ ဖွဲ့စည်းပုံ၊ လုပ်ငန်းခွဲများအား ပေါ်တူတ်ခြင်း
- (၄) ဦးစားဝေ အခင်း၊ များအား ဖွဲ့စည်းပေးသည့် သတ်မှတ်ခြင်း
- (၅) ကျေးရွာ စီမံကိန်း အထောက်အပံ့ပြု ကော်မတီဝင် များအား ဖွဲ့စည်းခြင်း
- (၆) အမှာချုပ်ခြင်း

ဆွေးနွေးချက်များ

.....အစည်းအဝေး မစတင်မီကော်မတီဝင်များ၏ကျေးရွာအုပ်စုများအား
.....စီမံကိန်း ပြုစုခြင်း များ ဗိတ်ဆက်ကြပါသည်။
.....ဦးစီးဌာန၊ ကျေးရွာ ဦးစီးဌာနများနှင့် စက်ဝန်း ၊ ရည်ရွယ်ချက်ကို
.....ရှင်းပြပါသည်။
.....စီမံခြင်းနှင့် ကျေးရွာအား များ ဖွဲ့ ၊ ဦးစီးဌာနများ၏ တာဝန်ဝတ္တရား
.....များကို ရှင်းပြပါသည်။

- ကုမ္ပဏီများ၏ ရင်းနှီးမြှုပ်နှံမှုများကို စောင့်ကြည့်ခြင်း၊ စောင့်ရှောက်ခြင်း
...အခက်အခဲ၊ ပြဿနာများကို ဖြေရှင်းပေးခြင်း၊ စောင့်ကြည့်ခြင်း၊ စောင့်ရှောက်ခြင်း
- ကိုယ်ပိုင်၊ အခြားသူ၏ ရင်းနှီးမြှုပ်နှံမှုများကို စောင့်ကြည့်ခြင်း၊ စောင့်ရှောက်ခြင်း၊
...ကို စောင့်ကြည့်ခြင်း၊ စောင့်ရှောက်ခြင်း

- ကိုယ်ပိုင်၊ အခြားသူ၏ ရင်းနှီးမြှုပ်နှံမှုများကို စောင့်ကြည့်ခြင်း၊ စောင့်ရှောက်ခြင်း၊
...ကို စောင့်ကြည့်ခြင်း၊ စောင့်ရှောက်ခြင်း

အစည်းအဝေးဆုံးဖြတ်ချက်များ

အကျုံးဝင်ပြီး ဓားပေး ကုတ်ငွေ များ မှု - အကျုံးမဝင်ပြီး ဓားပေး ကုတ်ငွေ များ

၁။ ပထမဦးစားပေး - အောက်ဖွဲ့ဝင် ၁၂ ဦးနှင့် နေထိုင်ရေး ကုတ်ငွေ

၂။ ဒုတိယဦးစားပေး - ဖွဲ့စည်းအဖွဲ့ဝင် ၅ ဦး၊ နေထိုင်ရေး

၃။ တတိယဦးစားပေး - မူကြမ်းရေးဆွဲရေး (၃) နေရာပေးပေး

၄။ စတုတ္ထဦးစားပေး - စီမံခန့်ခွဲရေးဌာန

၅။ ပဉ္စမဦးစားပေး - ဖွဲ့စည်းပုံ

၆။ အနုပညာဦးစားပေး - စာအုပ်တိုက်

ကျေးဇူးတင်/ခေးမာတင်တော်မူပေးခြင်းများ

ကျေးဇူးတင်တော်မူသူ - ဦးကြည်စိန်

- ဒေါ်ဖြူဖြူစိန်

ကျေးဇူးတင်တော်မူသူ - ဦးကျော်စွာ

- ဒေါ်အိမ်အိမ်

ဝယ်ယူသူ - ဦးစောစော

- ဦးသက်ဝင်း

- ဒေါ်ခင်ခင်အောင်

ကျေးဇူးတင်ကြောင်းကြော်ငြာသူ - ဦးစိုး

- ဒေါ်ခင်ခင်

- ဒေါ်ကြည်ကြည်စိန်

အသွယ်ပေးပေးသူများ - ဦးအောင်

- ဒေါ်ခင်ခင်

- ဒေါ်အိမ်အိမ်

အထောက်အကူပေးသူများ - ဦးကြည်စိန်

အကြံပြုချက်ပေးသူများ - ဦးကျော်စွာ

- ဒေါ်အိမ်အိမ်



နောက်ဆက်တွဲ (၄) ခြားနားသောအပိုင်းများအတွက် ဦးစားပေးဖွံ့ဖြိုးရေးလုပ်ငန်းစဉ်များ အနှစ်ချုပ်

မူရင်းသည်အား VPSC တွင်ထားရှိရပါမည်။ အခြားဌာနများနှင့် ညှိနှိုင်းရန်အတွက် မိတ္တူအား TPIC သို့ပို့ရပါမည်။ MIS data အနေဖြင့်သွင်းရန်မလိုအပ်ပါ။

	အဆင့်	လုပ်ငန်း	မည်သူ ဦးစားပေးလဲ	လ / နှစ်	ကျေးဇူးမှ တာဝန်ခံသူ သို့ အုပ်စု	ပြင်ပမှ မည်သူ ထောက်ပံ့ မလဲ
အခြေခံအဆောက်အအုံ	၁	ကျေးဇူးလှူဒါန်းစီမံကိန်း	<input checked="" type="checkbox"/> မ <input checked="" type="checkbox"/> ကျား	၂၀၁၈	ဘဏ္ဍာရေး	မူရင်းပေးပို့ခြင်း
	၂	ကျေးဇူးဒါနဆက်လက်	<input checked="" type="checkbox"/> မ <input checked="" type="checkbox"/> ကျား	၂၀၁၉	မ	မ
	၃	ခပ်စားစားရုံးဖွဲ့စည်းခြင်း	<input checked="" type="checkbox"/> မ <input checked="" type="checkbox"/> ကျား	၂၀၂၁	မ	မ
	၄	ကျေးဇူးလှူဒါန်းခြင်း	<input checked="" type="checkbox"/> မ <input checked="" type="checkbox"/> ကျား	၂၀၂၂	မ	မ
	၅	စာတိုက်	<input checked="" type="checkbox"/> မ <input checked="" type="checkbox"/> ကျား	၂၀၂၃	မ	မ
အသက်မွေးဝမ်းကျောင်း/စိကပိုင်းရေး	၁		<input type="checkbox"/> မ <input type="checkbox"/> ကျား			
	၂		<input type="checkbox"/> မ <input type="checkbox"/> ကျား			
	၃		<input type="checkbox"/> မ <input type="checkbox"/> ကျား			
	၄		<input type="checkbox"/> မ <input type="checkbox"/> ကျား			
	၅		<input type="checkbox"/> မ <input type="checkbox"/> ကျား			
ကျန်းမာရေး နှင့် အာဟာရ		ဆေးဝါး	<input checked="" type="checkbox"/> မ <input checked="" type="checkbox"/> ကျား	၂၀၂၄	ဘဏ္ဍာရေး	မူရင်းပေးပို့ခြင်း
	2		<input type="checkbox"/> မ <input type="checkbox"/> ကျား			
	3		<input type="checkbox"/> မ <input type="checkbox"/> ကျား			
	4		<input type="checkbox"/> မ <input type="checkbox"/> ကျား			
	5		<input type="checkbox"/> မ <input type="checkbox"/> ကျား			
ပညာရေး	၁	မူကြမ်း	<input checked="" type="checkbox"/> မ <input checked="" type="checkbox"/> ကျား	၂၀၂၀	ဘဏ္ဍာရေး	မူရင်းပေးပို့ခြင်း
	၂		<input type="checkbox"/> မ <input type="checkbox"/> ကျား			
	၃		<input type="checkbox"/> မ <input type="checkbox"/> ကျား			
	၄		<input type="checkbox"/> မ <input type="checkbox"/> ကျား			
	၅		<input type="checkbox"/> မ <input type="checkbox"/> ကျား			

အခြား	၁	စားနပ်ရိက္ခာ	<input checked="" type="checkbox"/> ဝ <input checked="" type="checkbox"/> ကုသ	၂၀၂၅	သက်တမ်း	
	၂	ယာဉ်အသုံးပြုခ	<input checked="" type="checkbox"/> ဝ <input checked="" type="checkbox"/> ကုသ	၂၀၂၆	"	
	၃		<input type="checkbox"/> ဝ <input type="checkbox"/> ကုသ			
	၄		<input type="checkbox"/> ဝ <input type="checkbox"/> ကုသ			
	၅		<input type="checkbox"/> ဝ <input type="checkbox"/> ကုသ			

VDP အရည်အသွေးထိန်းချုပ်မှု

ထိန်းချုပ်သူ-

ရက်စွဲ-

ရွာ-

VDP ရက်စွဲ-

မြို့နယ်-

ကျေးရွာအုပ်စု-

(က) ခြုံငုံခြင်း (မြို့နယ်အဆင့်)- PC 8 ၏ Data အရ မှန်ကန်မှုရှိကြောင်းစစ်ပါ။

(ခ) အသေးစိတ် စစ်ဆေးခြင်း- တစ်မြို့နယ်တွင် ၁၀ ရွာ မှ ၂၀ ရွာ ကျေးရွာအုပ်စု(VDPs)များကို အရည်အသွေးစစ်ဆေးရန်ရွေးပါ။ တစ်မြို့နယ်တွင် ကျေးရွာ ၂၀ ထက်ကျော်လျှင် ကျပန်းနမူနာရွေးပါ။

(၁) VDP စာရွက်စာတမ်းပြီးဆုံးမှုကို စစ်ဆေးပါ။ (OM အရ)

- မျက်နှာပုံ (အပုံစံ)
- မာတိကာ
- ကျေးရွာအခြေခံ Data
- PSA အကျဉ်းချုပ်နှင့် PRA လုပ်ငန်းစဉ်
- အမျိုးသား/အမျိုးသမီးအဖွဲ့များ၏ အခက်အခဲများ
- ကျေးရွာမှော်မှန်းချက် (ဆွေးနွေးချက်ရလဒ်)
- အမျိုးသား/အမျိုးသမီးအဖွဲ့များသဘောတူထားသည့် နောင်လေးနှစ်အတွက် ဦးစားပေးလုပ်ငန်းများကရင်း (အခြေခံအဆောက်အအုံ၊ အသက်မွေးမှု၊ ပညာရေး၊ လူမှုရေးထိန်းသိမ်းမှု....)

နောက်ဆက်တွဲများ-

- လူမှုရေးအကဲဖြတ်မှု စာရွက်စာတမ်းခါတ်ပုံနှင့် PRA လုပ်ငန်းစဉ် (ဖြစ်နိုင်လျှင်)၊ မြေပုံများ ပါရမည်၊ စည်းစိမ်ပိုင်ဆိုင်မှုအဆင့်၊ venn ပုံ...
- ကျေးရွာစီမံကိန်းရေးဆွဲရေးအစည်းအဝေးမိတ္တူ
- ကျေးရွာ၏အချက်အလက် (PC 1 ပုံစံ)
- ကျေးရွာမှော်မှန်းချက်

(၂) လူမှုရေးအကဲဖြတ်မှုအရည်အသွေးနှင့် VDP စစ်ဆေးပါ။

- VDP တွင်ပါဝင်သောဦးရေ (အမျိုးသား/အမျိုးသမီး)-
- လူမှုရေးအကဲဖြတ်မှုအရည်အသွေးနှင့် VDP အတွက် ရက်ပေါင်း-
- PRA ပစ္စည်းများ အသုံးပြုသည့် အရေအတွက်-

- ပါဝင်သောဦးရေနှင့် လုပ်ငန်းများ မှတ်တမ်းတင်ခြင်း (အစည်းအဝေးမှတ်တမ်း၊ အဖွဲ့ခါတ်ပုံ၊ တိုင်းရင်းသားအနည်းစုနှင့် ထိခိုက်လွယ်သော အဖွဲ့များ)
 - အလွန်ကောင်း
 - ကောင်း
 - ညံ့
- လုပ်ငန်းများ မှတ်တမ်းတင်ခြင်းနှင့် အမျိုးသမီးအဖွဲ့အစည်းအဝေး၏ရလဒ် အားခွဲခြားပေးထားသလား။
 - ရှိ
 - မရှိ
- စီမံကိန်းအရေအတွက် (အမျိုးသား/အမျိုးသမီးရွေးချယ်မှုအရေအတွက်)- 1
- PRAနှင့်သက်ဆိုင်သောအခြား စီမံကိန်းအရေအတွက် (အမျိုးသား/အမျိုးသမီးရွေးချယ်မှုအရေအတွက်)- 1