

ပြည်ထောင်စုသမ္မတမြန်မာနိုင်ငံတော်အစိုးရ  
စိုက်ပျိုးရေး၊မွေးမြူရေးနှင့် ဆည်မြောင်းဝန်ကြီးဌာန  
(ကျေးလက်ဒေသဖွံ့ဖြိုးတိုးတက်ရေး ဦးစီးဌာန)

စေတုတ္ထရာမြို့နယ်



ကျေးရွာဖွံ့ဖြိုးရေး အစီအစဉ်

Village Development Plan(VDP)

စစ်ငန်းကျေးရွာအုပ်စု၊ဆင်ခြေဖိုကျေးရွာ

၂၀၁၇ခုနှစ်

စေတုတ္ထရာမြို့နယ်

# မာတ်ကာ

၁။ မြို့နယ်မြေပုံ

၂။ ကျေးရွာမြေပုံ (တည်နေရာ)

၃။ အုပ်စုတွင်ပါဝင်သောကျေးရွာများစာရင်း

၄။ ကျေးရွာအခြေခံအချက်အလက်များ (ကျေးရွာသမိုင်းကြောင်း)

၅။ လူထုပူပေါင်းပါဝင်သော လူမှုဆန်းစစ်ခြင်းနှင့်အကဲဖြတ်ခြင်းလုပ်ငန်း (PRA/PSA)အကျဉ်းချုပ်ဖော်ပြချက်များ

၆။ ကျေးရွာဖွံ့ဖြိုးရေးအစီအစဉ်တွက်အသုံးပြုခဲ့သော PRA Tools များနှင့်တစ်ခုချင်းစီအတွက်သုံးသပ်ချက်များ

၇။ ကော်မတီဝင်များရွေးချယ်ခြင်းနှင့်ကျေးရွာဖွံ့ဖြိုးရေးအစီအစဉ်ဆောင်ရွက်မှုမှတ်တမ်းခါတ်ပုံများ

၈။ ကျေးရွာအချက်အလက် (ပုံစံ - ၁)

၉။ စီမံကိန်းစက်ဝန်းအချိန်ဖော်ပြချက် (ပုံစံ - ၂)

၁၀။ ကျေးရွာဖွံ့ဖြိုးရေးဦးစားပေးအစီအစဉ် (ပုံစံ - ၃)

၁၁။ ကျေးရွာအုပ်စုစီမံကိန်းလုပ်ငန်းခွဲရွေးချယ်ခြင်း (ပုံစံ - ၄)

၁၂။ အစည်းအဝေးမှတ်တမ်းများ

၁၃။ ကဏ္ဍအလိုက်ဦးစားပေးဖွံ့ဖြိုးရေးလုပ်ငန်းစဉ်များ

# ဝေတုတ္တရာမြို့နယ်ပြမြေပုံ

N  
S  
ဝေတုတ္တရာမြို့နယ်  
မာကွေးတိုင်း  
၁ လက်မ = ၂ မိုင်စကေး

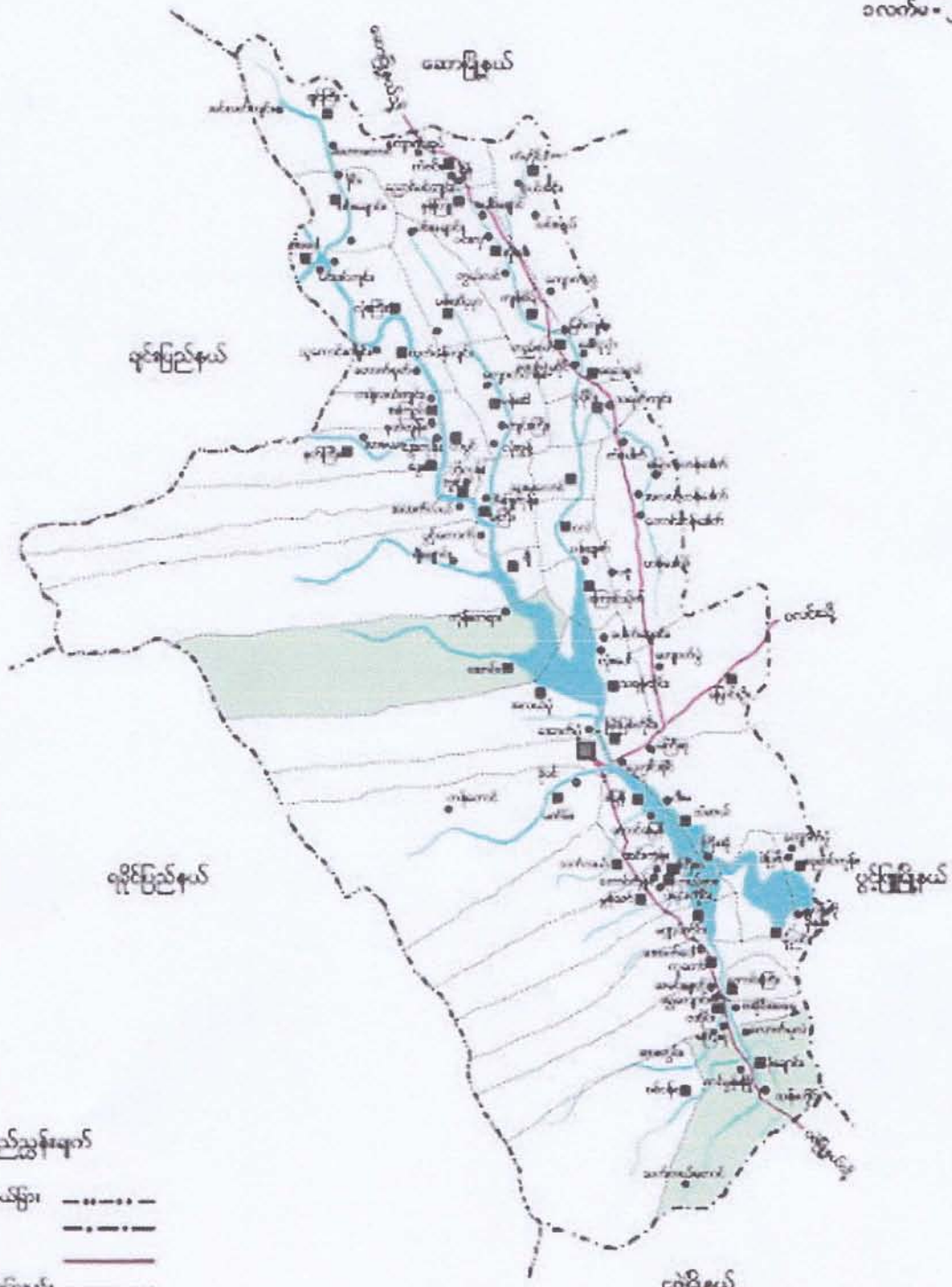



## ညွှန်းချက်

- တိုင်း၊ ပြည်နယ်ခြား -----
- မြို့နယ်ခြား - - - - -
- တစ်လမ်း - - - - -
- မာကွေးအုပ်စုခြားမျဉ်း - - - - -
- မြို့ - ■
- မာကွေးအုပ်စု - ■
- မာကွေး - ●
- မြစ်ချောင်း - ~~~~~

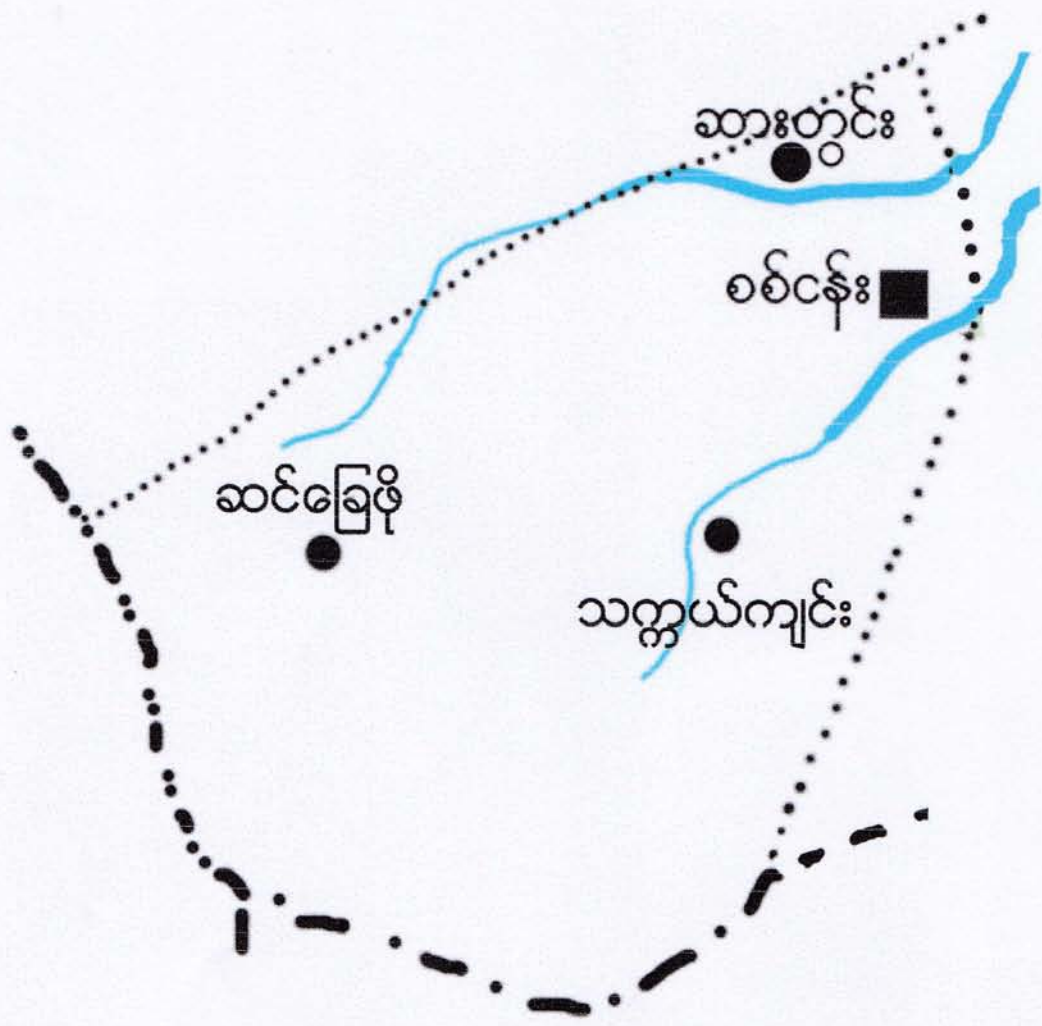
စစ်ငန်းကျေးရွာအုပ်စု  
အခြေပြမြေပုံ



- ကျေးရွာအုပ်စု      ■
- ကျေးရွာ            ●
- ကျေးရွာအုပ်စုခြားမျဉ်း      ······
- ချောင်း            
- ကားလမ်း            



စေတုတ္ထရာပြို့နယ်ခေပ်ခဲကျေးရွာအုပ်စု  
ဆင်ခြေတိုကျေးရွာ အတွက်ချခွင့်ပုံ

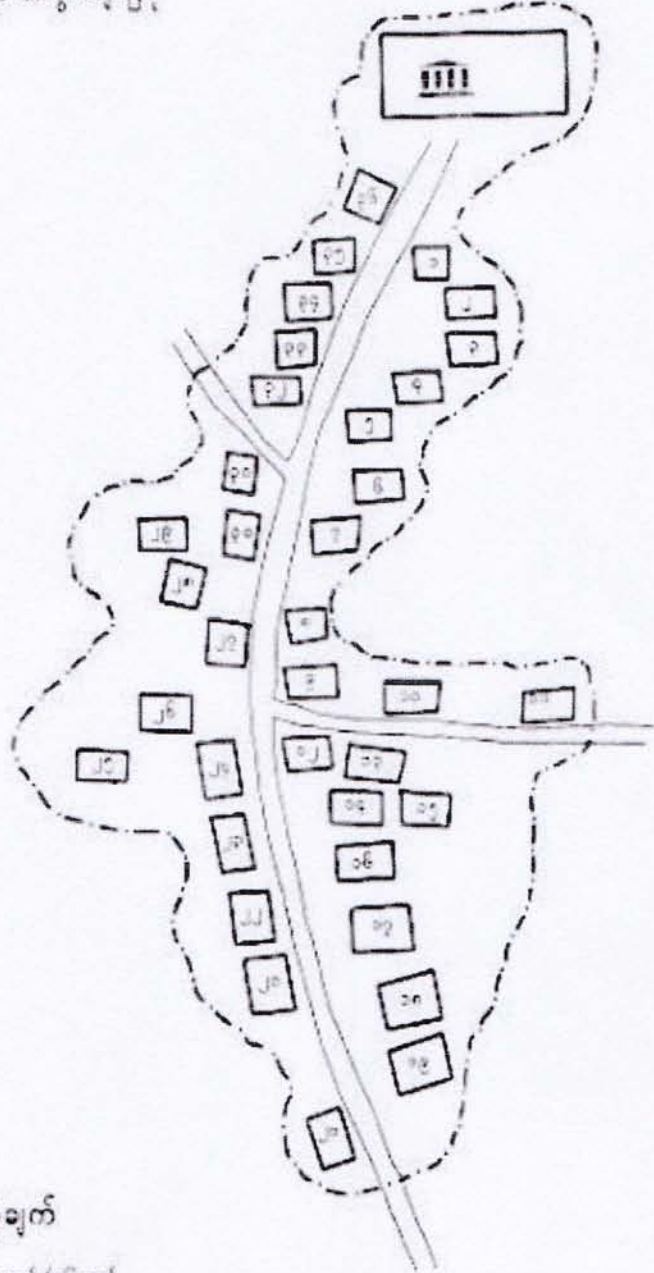

ညွှန်ပြချက်

- အိမ်ယာတွက်/ပဋိတွက်
- ▤ အဆင်အတွင်
- - - - - စေတုတ္ထရာပြို့နယ်နိမိတ်

ကျေးရွာအမည်	မိန့်	ပုံအမှတ်	ဧရိယာ			အခြားအချက်အလက်	အခြားအချက်အလက်	အခြားအချက်အလက်	အခြားအချက်အလက်	အခြားအချက်အလက်
			ကျား	မ	စုစုပေါင်း					
ဆင်ခြေတို	၃၆	၃၆	၁၀၀	၈၅	၁၈၅					

လူထုပေါ်ပြူးပိတ်ကိန်းမှ လူထုပူးပေါင်းပိတ်သောနည်းဖြင့် ဒုတိယနှစ်ပိတ်ကိန်း ပိတ်ဆက်အစည်းအဝေး

(၂၀၁၆) ခုနှစ်

ကျေးရွာအုပ်စုအမည် - စစ်ငန်း၊ ကျေးရွာအမည် - ဆင်ခြေဖို ရက်စွဲ - ၁၉. ၁၁. ၂၀၁၆

၁။ ကျေးရွာသမိုင်းကြောင်း

..... ဆင်ခြေဖိုကျေးရွာအစု မူလက မူလကျေးရွာဖြစ်သည်။ မထပ်မံ မူလ  
ကျေးရွာကို ဆင်တိုက်ပင်၊ လက်ကန်ကန်ကွဲ၊ ကမောင်တည်စိုက်သည်။ လိုအပ်ချိက  
ကားဝင်ကျေးရွာဖြစ်ခဲ့သည်။ ချင်းလူမျိုးများသာနေထိုင်ခဲ့သည်။ ကောင်မာ  
ပေါင်းစင်းများ ရိုက်ဖျက်ခဲ့ရာတွင်သည်။ အိမ်ခြေ ၂၀၀ များ ရှိခဲ့သည်။ မာမောင်တည်  
လံကား အမည်ပေါက်ရွာဖြစ်သည်။ ၁၉၅၇ ခုနှစ်တွင် ဖြန့်ဖြူးတပ်မတော်ဖြင့်  
ရိုက်ဖျက်ပေးရာ ကျေးရွာနေထိုင်ခဲ့သည်။ မာမောင်တည်ကျေးရွာနှင့် ဖိတ်ဆင်သော  
ကျေးရွာအမည်ကို ရိုက်ဖျက်ပေးခဲ့ရာတွင် ဖြန့်ဖြူးတပ်မတော် အမည်  
.....

..... ၁၉၆၈ တွင် မူလကျေးရွာအစုကို လွန်ခဲ့ရာတွင် မူလသစ်ကျွန်း  
ကျေးရွာအမည် ကျွန်ုပ်တို့ကောင်းသောကြောင့် ရွာပျက်စီးခဲ့သည်  
ကျေးရွာအမည်အမည်သည် ရှစ်စုနှင့်ပေါင်းစပ် ဖြန့်ဖြူးတပ်မတော်ကျေးရွာ မှာ အိမ်  
ခြေစုနေထိုင်ခဲ့သည်။

..... ၁၉၇၆ ခုနှစ်တွင် မူလကျေးရွာအစု မာမောင်တည် ဆင်ခြေ  
ဖိုကျေးရွာကို ကောင်တည်ကောင်စိုက်သည်။ အစုအဝေးချိန်က အိမ်ခြေ ၂၀၀ များ  
ရှိခဲ့သည်။ ဆင်ခြေဖိုကျေးရွာကို မာမောင် မူလကျေးရွာ အိမ်ခြေ ၂၀၀ များ  
အရွာ၊ မူလကျေးရွာအစု၊ ဘက်တွင် တည်ရှိခဲ့သည်။ ကောင်မာ များစွာ  
ပေါင်းစပ် အိမ်ကလေးရှိခဲ့သည်။

..... ဆင်ခြေဖိုကျေးရွာမှာ အမည်ပေါက်ရွာဖြစ်ရာ ရှေးယခင်က  
ကျွင်းကား ကျေးရွာအစု၊ မာမောင်ကျေးရွာ အမည်သည်

..... ဆင်ခြေဖိုကျေးရွာသည် စေတနာကျင် ဖြန့်ဖြူး (၁၉၈၁) ခုနှစ်တွင်  
သည်ကားတွင် ကျေးရွာမှ (၁၉၈၅) ခုနှစ်တွင် ကျေးရွာအစု အမည်သည်  
ချင်းလူမျိုးများ နေထိုင်ကြသည်။ ကိုယ်တိုင်ပိုင်ရွာကား အမည်ကျေးရွာ  
သည်။ အိမ်ခြေ (၄၀၀) များရှိပြီး (၁၉၈၅) ခုနှစ်တွင် ရှိသည်။

မှတ်တမ်းတင်သူ  
အမည် - ဦးစိုးမြင့်၊ ဝင်း

လူထုပူးပေါင်းပါဝင်သောလူမှုဆန်းစစ်ခြင်းနှင့်အကျိုးဖြစ်ထွန်းလုပ်ငန်းစဉ်(PSA/PRA)အကျဉ်းချုပ်

စဉ်	အကြောင်းအရာ	ရက်စွဲ	ဦးတည်အုပ်စု	တက်ရောက်သူ			အဓိကဆွေးနွေးချက်များ
				ကျား	မ	ပေါင်း	
၁	လူမှုစီးပွားအဆင့်သတ်မှတ်ခြင်း (Wealth Ranking)	၁၉.၁.၂၀၁၆	ချမ်းသာ၊ အလယ်အလတ်၊ နွမ်းပါးအုပ်စု	၁၃	၁၇	၃၀	ကျေးရွာလူမှုစီးပွားအုပ်စုများ၊ ခွဲခြားသတ်မှတ်နိုင်ရေးအတွက် အခြေခံစံနှုန်းများသတ်မှတ်ခြင်း ကျေးရွာသားများနှင့်အများသ ဘောတူခွဲခြားသတ်မှတ်ခြင်း
၂	ရာသီခွင်ပြပြကွဲစီနံ (Seasonal Calendar)	၁၉.၁.၂၀၁၆	ကော်မတီဝင်၊ အမျိုးသမီး၊ အမျိုးသားများ	၁၃	၁၇	၃၀	ရာသီဥတု၊ စိုက်ပျိုးသီးနှံများ၊ လယ်ယာလုပ်ငန်းများ၊ လင်ငွေထွက်ငွေ၊ မွေးမြူ ရေးလုပ်ငန်းများ
၃	ကျေးရွာလူနေမှုပြဿနာ ကမ္ဘာမြေပုံ (social Map/Resource Map)	၁၉.၁.၂၀၁၆	ရပ်မိရပ်ဖ ကော်မတီဝင်များ	၁၃	၁၇	၃၀	တိပ်အမျိုးအစားများအခြေခံ အဆောက်အဦများလမ်းပန်း ဆက်သွယ်ရေးအခြေအနေ၊ လယ်ယာမြေမြှုပ်ချောင်း၊ ရေတွင်းရေကန်သစ်တောများ
၄	ပြဿနာသစ်ပင် (Problem Tree)	၂၀.၁.၂၀၁၆	အမျိုးသား၊ အမျိုးသမီးများ	၂၂	၁၇	၃၉	ဆွေးနွေးထားသောအခြေခံ အဆောက်အဦများနှင့်အ သက်မွေးဝမ်းကြောင်းလုပ်ငန်း များ
၅	ကျေးရွာအင်းနစ်စာဦးစား ပေး အစီအစဉ်(Pair Wise)	၂၀.၁.၂၀၁၆	အမျိုးသားအုပ်စု၊ အမျိုးသမီးအုပ်စု၊ လူငယ်အုပ်စု၊ ရပ်မိရပ်ဖအုပ်စု	၂၂	၁၇	၃၉	အကျိုးပြုပြီးရေအကျိုးခံစားခွင့် နှင့်အဓိကလိုအပ်ချက်များပေ မူတည်ပြီးဆုံးဖြတ်သည်။
၆	အဖွဲ့အစည်းချိတ်ဆက်ပုံ (Venn Diagram)	၁၉.၁.၂၀၁၆	အဖွဲ့ အုပ်ချုပ်ရေးအဖွဲ့၊ ကျေးရွာစီမံကိန်း အဖွဲ့	၁၃	၁၇	၃၀	ကျေးရွာတွင်ရှိအဖွဲ့အစည်းများ နှင့်ဖွဲ့စည်းရေးလုပ်ငန်းအတွက်ချိတ် ဆက် ဆောင်ရွက်လုပ်ကိုင်မှု
၇	ပင့်ကူအိမ်ကွန်ယက် (Spider Web)	၂၀.၁.၂၀၁၆	အမျိုးသား၊ အမျိုးသမီးများ	၁၃	၁၇	၃၀	အမျိုးသား၊ အမျိုးသမီးများတန်းတူအခွင့်အ ရေးရရှိမှုနှင့်မရရှိသည့်အ ကြောင်းအရင်းများ

	အမျိုးသား၊ အမျိုးသမီးများ၏ တနေ့တာလုပ်ငန်းသုံးသ ပ်မ (Men/Women timeline)	၁၉-၁-၂၀၁၆	အမျိုးသား၊ အမျိုးသမီးများ	၁၃	၁၃	၃၀	အမျိုးသား၊ အမျိုးသမီးများ၏ တနေ့တာအလုပ် ပြုချိန်နှင့်အားလပ်ချိန်များသုံးသပ် ချက်
	အိမ်မက်ပြမြေပုံ (Dream Map)	၂၀-၁-၂၀၁၆	ကျေးရွာစီထောက် အဖွဲ့၊ ကျေးရွာလူထု	၂၂	၁၃	၃၉	နောင်တချိန်ကျေးရွာတွင် ဖြစ်စေလိုသော အနာဂတ်မြင် ကွင်းများထည့်သွင်းရေးဆွဲခြင်း
	ကျေးရွာသမိုင်းကြောင်း (village History)	၁၉-၁-၂၀၁၆	ကျေးရွာစီထောက် အဖွဲ့၊ ကျေးရွာလူထု	၃	၂	၅	ကျေးရွာဖြစ်ပေါ်လာပုံ သမိုင်းကြောင်း



ကျေးရွာ၏ ဆရာဝန် ၊ နေထိုင်ရေး နှင့် ဖွံ့ဖြိုးရေး

မြို့နယ် အကျဉ်းချုပ်... ကျေးရွာအုပ်စု... ရပ်ကွက်... ကျေးရွာ... အကျဉ်းချုပ်... ရက်စွဲ... ၂၀... ၂၀...

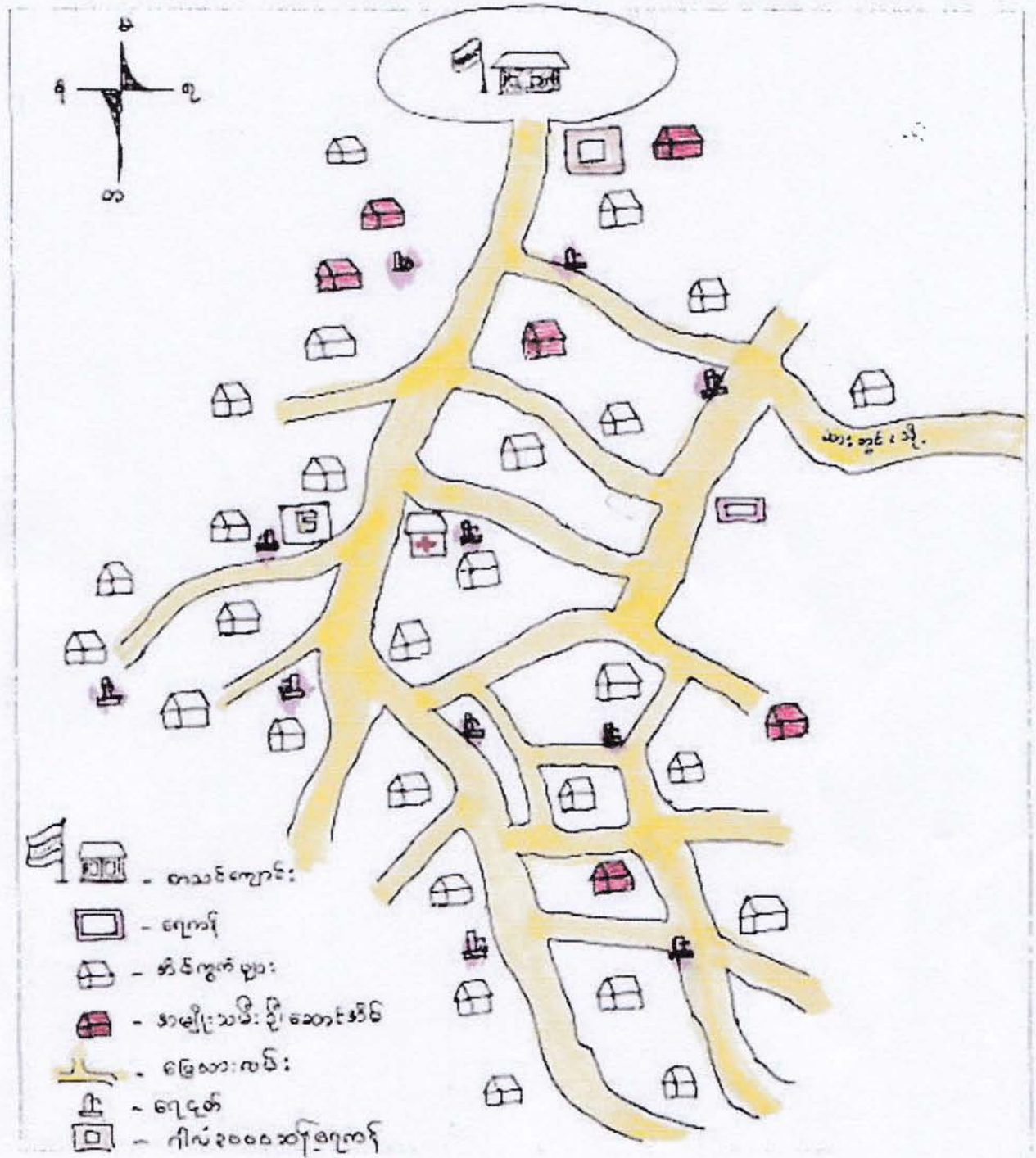

ပါဝင်ဆွေးနွေးသူ -  
 ကျား - ၂၂  
 မ - ၁၇

ပုဂံတိုင်းတစ်သွယ်  
 ဦးမျိုးလင်းဝင်း



ကျေးရွာ၏ သဘာဝသယံဇာတ အရင်းအမြစ်နှင့် လူမှုရေးပြင်ပပုံ ရေးဆွဲခြင်း

မြို့နယ် ... ကျေးရွာအုပ်စု ... ရပ်ကွက် ... ကျေးရွာ ... အင်္ဂါ ... ရက်စွဲ ...

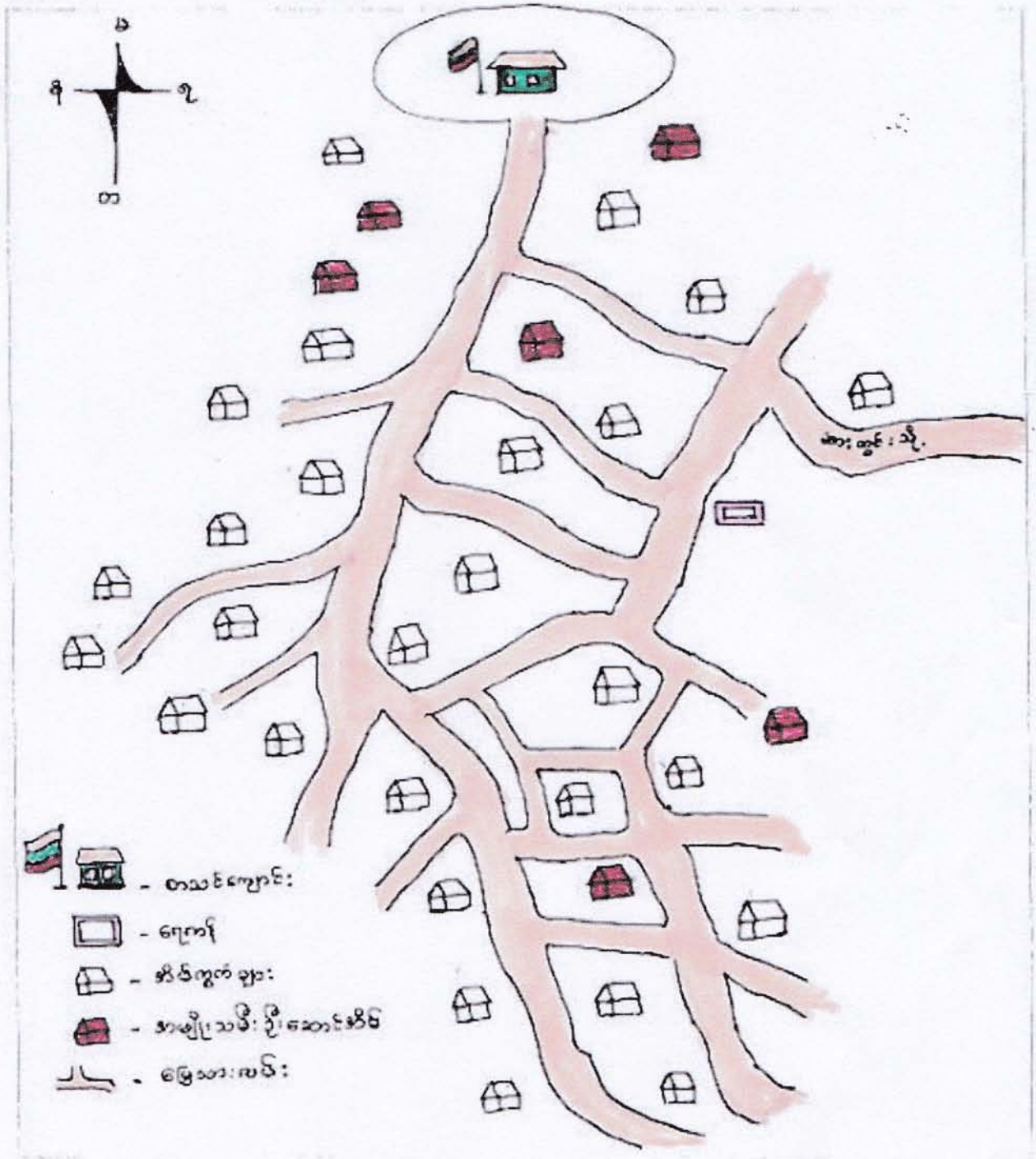

ပိတ်ဆွဲရေးဆွဲသူ -  
 ကျား - ၁၃  
 ၈ - ၁၅

မှတ်တမ်းတင်သူ  
 ဒေါ်မျိုးမိုးမိုး



2023-24-25

കുടുംബ വികസന പദ്ധതി

കുടുംബ വികസന പദ്ധതി പ്രകാരം നടപ്പിലാക്കുന്ന പ്രവൃത്തികളുടെ പട്ടിക

ക്രമ നമ്പർ	പദ്ധതി	പ്രദേശം	പ്രവൃത്തി	തീയതി	അളവ്	കാലാവധി	പ്രദേശം	പ്രവൃത്തി	തീയതി	അളവ്	കാലാവധി
01	കുടുംബ വികസന പദ്ധതി	കോട്ടയം	കുടുംബ വികസന പദ്ധതി	2023-24-25	1000	1000	കോട്ടയം	കുടുംബ വികസന പദ്ധതി	2023-24-25	1000	1000
02	കുടുംബ വികസന പദ്ധതി	കോട്ടയം	കുടുംബ വികസന പദ്ധതി	2023-24-25	1000	1000	കോട്ടയം	കുടുംബ വികസന പദ്ധതി	2023-24-25	1000	1000
03	കുടുംബ വികസന പദ്ധതി	കോട്ടയം	കുടുംബ വികസന പദ്ധതി	2023-24-25	1000	1000	കോട്ടയം	കുടുംബ വികസന പദ്ധതി	2023-24-25	1000	1000
04	കുടുംബ വികസന പദ്ധതി	കോട്ടയം	കുടുംബ വികസന പദ്ധതി	2023-24-25	1000	1000	കോട്ടയം	കുടുംബ വികസന പദ്ധതി	2023-24-25	1000	1000
05	കുടുംബ വികസന പദ്ധതി	കോട്ടയം	കുടുംബ വികസന പദ്ധതി	2023-24-25	1000	1000	കോട്ടയം	കുടുംബ വികസന പദ്ധതി	2023-24-25	1000	1000



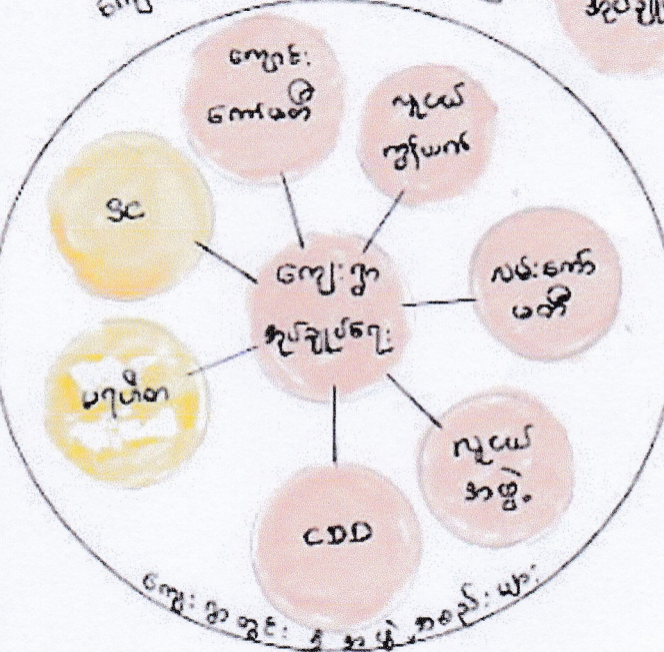





စာင် ခြေစဉ်ကျေးဇူး၏ အမျိုးသား / အမျိုးသမီး  
ကဏ္ဍမှ ကာလဥပဒ်ချိန်

မှတ်စွဲ ... ၂၀၂၁.၂.၂၀.၂၆

အချိန်	အမျိုးသမီး တစ်နေ့တာ လုပ်ဆောင်ချက်
၁:၀၀	အိပ်
၂:၀၀	"
၃:၀၀	"
၄:၀၀	"
၅:၀၀	အိပ်ယာထ / စားစား
၆:၀၀	အလုပ်အဆင်
၇:၀၀	"
၈:၀၀	"
၉:၀၀	"
၁၀:၀၀	"
၁၁:၀၀	အိပ်ဖြောင့် / စားစား
၁၂:၀၀	အားယူ
၁၃:၀၀	အလုပ်အဆင်
၁၄:၀၀	"
၁၅:၀၀	"
၁၆:၀၀	"
၁၇:၀၀	အိပ်ဖြောင့် / နေထိုင် / ရေချိုး
၁၈:၀၀	စားစား
၁၉:၀၀	မိမိမိကြည့်
၂၀:၀၀	"
၂၁:၀၀	"
၂၂:၀၀	အိပ်ယာထ
၂၃:၀၀	"
၂၄:၀၀	"

အချိန်	အမျိုးသား တစ်နေ့တာ လုပ်ဆောင်ချက်
၁:၀၀	အိပ်
၂:၀၀	"
၃:၀၀	"
၄:၀၀	အိပ်ယာထ / စားစား
၅:၀၀	စားစား / စားစား
၆:၀၀	ကလေးကျောင်း
၇:၀၀	ရေချိုး
၈:၀၀	အလုပ်အဆင်
၉:၀၀	"
၁၀:၀၀	"
၁၁:၀၀	အလုပ်ဖြောင့် / စားစား
၁၂:၀၀	စားစား
၁၃:၀၀	အားယူ
၁၄:၀၀	အလုပ်အဆင်
၁၅:၀၀	"
၁၆:၀၀	အလုပ်ဖြောင့် / စားစား
၁၇:၀၀	ရေချိုး / ရေချိုး
၁၈:၀၀	စားစား / စားစား
၁၉:၀၀	မိမိမိကြည့်
၂၀:၀၀	"
၂၁:၀၀	"
၂၂:၀၀	အိပ်ယာထ
၂၃:၀၀	"
၂၄:၀၀	"

မှတ်တမ်းတင်သူ  
ဦးမျိုးမြင့်ဝင်း

ကော့ကွဲးတိုင်းဒေသကြီး၊ စစ်ကိုင်းတိုင်းဒေသကြီး၊ စစ်ကိုင်းနယ်၊ ဆင်ဖြူကျွေ့ရွာ  
 ကမ္ဘာ့ပိသား၊ ကမ္ဘာ့ပိသားတို့၏ တစ်နေ့တာလုပ်ငန်း ၁၃:၀၀ မှစ၍

၆၃.၈	- ၁၉.၁.၂၀၁၆
ကမ္ဘာ့ပိသားတို့၏	၁:၀၀ နာရီ
စာအုပ်အုပ်စု	- ၁:၃၀ နာရီ
မြိုင်စင်စီ	၂:၃၀ နာရီ

ကော့ကွဲးတိုင်းဒေသကြီး၊ စစ်ကိုင်းတိုင်းဒေသကြီး၊ စစ်ကိုင်းနယ်၊ ဆင်ဖြူကျွေ့ရွာ  
 ကမ္ဘာ့ပိသားတို့၏ တစ်နေ့တာလုပ်ငန်း ၁၉:၀၀-၂၀၁၆ ခုနှစ်ကုန်တွင် စာအုပ်အုပ်စုအား  
 စီစဉ်သည်။

ကမ္ဘာ့ပိသားတို့၏ တစ်နေ့တာလုပ်ငန်းနှင့်  
 နှိုင်းယှဉ်ခြင်းအတွက် ကမ္ဘာ့ပိသားများသည် အမြင်ထူးကဲ၍ ဝင်ရောက်သည်။  
 လုပ်ငန်းများကို လုပ်ကိုင်ရာတွင် ကမ္ဘာ့ပိသားတို့၏ အားသာချက်များကို  
 ဖွဲ့စည်းပုံစံများဖြင့် အလုပ်အကိုင်များကို စီစဉ်သည်။ ဆင်ဖြူကျွေ့  
 ကမ္ဘာ့ပိသားတို့၏ တစ်နေ့တာလုပ်ငန်းများ၊ ကမ္ဘာ့ပိသားတို့၏ လုပ်ငန်းများ  
 များများကို လုပ်ကိုင်ရာတွင် ကမ္ဘာ့ပိသားတို့၏ အားသာချက်များကို  
 စီစဉ်ပြီး ဖြစ်စေရန်အတွက် စီစဉ်ပါသည်။ ကမ္ဘာ့ပိသားတို့၏  
 တစ်နေ့တာလုပ်ငန်းနှင့် ကမ္ဘာ့ပိသားတို့၏ လုပ်ငန်းများကို စီစဉ်ပြီး  
 ဖြစ်စေရန်အတွက် စီစဉ်ပါသည်။

ကမ္ဘာ့ပိသားတို့၏ တစ်နေ့တာလုပ်ငန်းနှင့်  
 ဆင်ဖြူကျွေ့ရွာတို့၏ တစ်နေ့တာလုပ်ငန်းများဖြင့် အလုပ်အကိုင်များကို  
 စီစဉ်ပြီး ဖြစ်စေရန်အတွက် စီစဉ်ပါသည်။ ကမ္ဘာ့ပိသားတို့၏  
 တစ်နေ့တာလုပ်ငန်းနှင့် ကမ္ဘာ့ပိသားတို့၏ လုပ်ငန်းများကို စီစဉ်ပြီး  
 ဖြစ်စေရန်အတွက် စီစဉ်ပါသည်။

ဒေါ်အောင်ဆန်းစုကြည် - ဒေါ်အောင်ဆန်းစုကြည်  
 ဒေါ်အောင်ဆန်းစုကြည် - ဒေါ်အောင်ဆန်းစုကြည်

မြိုင်စင်စီ  
 ဒေါ်အောင်ဆန်းစုကြည်

ပင့်ကူအိမ် သုံးသပ်ခြင်း ( Cobweb )

အမျိုးသမီး အဖွဲ့ / အမျိုးသား အဖွဲ့

ရက်စွဲ 1.9.1. 2016

အလုပ်အကိုင်

အခွင့်အလမ်း

လျှား = -

မ = +

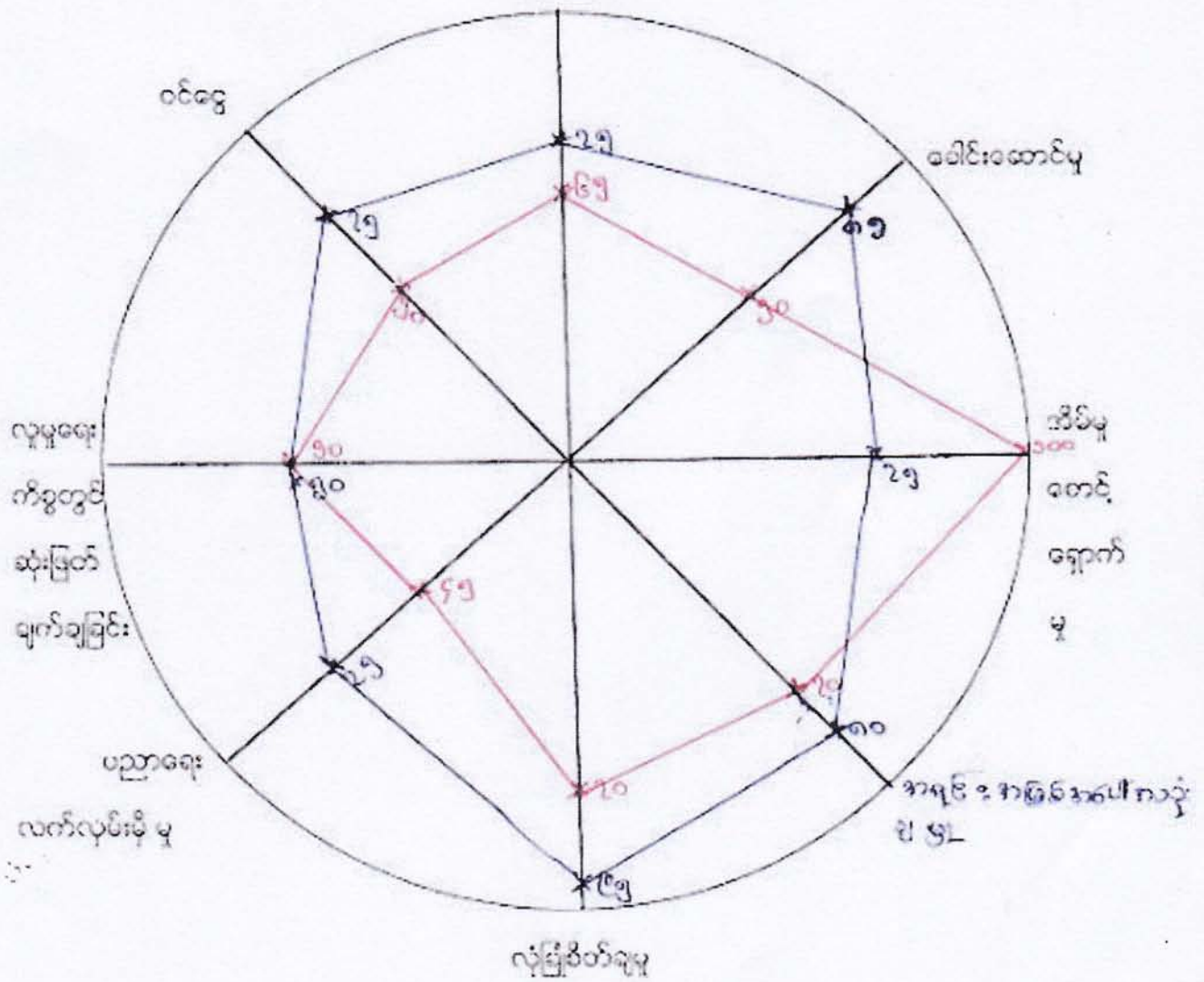

မလေးတိုင်းဒေသကြီး ၊ စေတနာ့အဖွဲ့အစည်း ၊ စစ်ငြိမ်းရေးအဖွဲ့အစည်း ၊ အစွဲအမိတ်  
 ရောဂါများ အမျိုးအစား ၊ အမျိုးအစား ကမ္ဘာ့ဘဏ်အဖွဲ့အစည်း

ဇန.စွဲ	- ၁၉-၁-၂၀၁၆
အစောင့်အရှောက်စဉ် -၁	: ၆၀ နာရီ
ရေအိမ်စိုက်	- ၁:၀၀ နာရီ
ဖွဲ့စည်းစဉ်	- ၁:၂၀ နာရီ
ဤအဖွဲ့	- ၀၀:၂၀ နာရီ

မလေးတိုင်းဒေသကြီး ၊ စေတနာ့အဖွဲ့အစည်း ၊ စစ်ငြိမ်းရေးအဖွဲ့အစည်း ၊ အစွဲအမိတ်  
 ရောဂါများအဖွဲ့အစည်း ၂၀၁၆-၁၇-၂၀၁၆ ခုနှစ်အတွက် ဇန.စွဲ (၁:၀၀) နာရီတွင် အစောင့်  
 အရှောက်စဉ် ၊ အမျိုးအစား ၊ အမျိုးအစားအဖွဲ့အစည်း ကမ္ဘာ့ဘဏ်အဖွဲ့အစည်း  
 အဖွဲ့အစည်းအဖွဲ့အစည်း ၊ အစောင့်အရှောက်စဉ်အဖွဲ့အစည်း ၊ အစောင့်အရှောက်စဉ်  
 (၁) ဦးစီးအဖွဲ့ ၊ အစောင့်အရှောက်စဉ်အဖွဲ့အစည်း ၊ အစောင့်အရှောက်စဉ်

အမျိုးအစားအဖွဲ့အစည်း ကမ္ဘာ့ဘဏ် အဖွဲ့အစည်း (၁) နာရီ ၊ အစောင့်  
 အရှောက်စဉ်အဖွဲ့အစည်း ၊ အစောင့်အရှောက်စဉ်အဖွဲ့အစည်း (၂) အစောင့်အရှောက်စဉ်  
 အဖွဲ့အစည်း (၃) အစောင့်အရှောက်စဉ်အဖွဲ့အစည်း (၄) အစောင့်အရှောက်စဉ်အဖွဲ့အစည်း  
 (၅) အစောင့်အရှောက်စဉ်အဖွဲ့အစည်း (၆) အစောင့်အရှောက်စဉ်အဖွဲ့အစည်း (၇) အစောင့်အရှောက်စဉ်  
 အဖွဲ့အစည်း (၈) အစောင့်အရှောက်စဉ်အဖွဲ့အစည်း (၉) အစောင့်အရှောက်စဉ်အဖွဲ့အစည်း  
 အစောင့်အရှောက်စဉ်အဖွဲ့အစည်း (၁၀) အစောင့်အရှောက်စဉ်အဖွဲ့အစည်း

အလုပ်အကိုင်အဖွဲ့အစည်းအဖွဲ့အစည်း

အစောင့်အရှောက်စဉ်အဖွဲ့အစည်း အမျိုးအစား အဖွဲ့အစည်း အလုပ်အကိုင်အဖွဲ့အစည်း  
 အဖွဲ့အစည်း အဖွဲ့အစည်း အဖွဲ့အစည်း အလုပ်အကိုင်အဖွဲ့အစည်း အဖွဲ့အစည်း  
 အလုပ်အကိုင်အဖွဲ့အစည်း အဖွဲ့အစည်း အလုပ်အကိုင်အဖွဲ့အစည်း အဖွဲ့အစည်း  
 အလုပ်အကိုင်အဖွဲ့အစည်း အဖွဲ့အစည်း အလုပ်အကိုင်အဖွဲ့အစည်း အဖွဲ့အစည်း  
 အလုပ်အကိုင်အဖွဲ့အစည်း အဖွဲ့အစည်း အလုပ်အကိုင်အဖွဲ့အစည်း အဖွဲ့အစည်း

ဒေါ်ဇော်အောင်မြ

ဆင်ခြေဖို့ကျေးဇူးတင် ကျေးဇူးတင် ကလေးပါသောကလေးများတွင်

ဒေါ်ဇော်အောင်မြ ၊ ဦးအောင်အောင်ဂွန်တို့က ကျေးဇူးတင် နှင့် ကျေးဇူးတင်ပေးသည့်  
သင်တန်းတွင် ကျေးဇူးတင်ပေးရန် ဒေါ်ဇော်အောင်မြမှာ ၈၅% ဖြစ်ပြီး၊  
ကျေးဇူးတင်ပေးရန် ဦးအောင်မြမှာ ၅၀% ဖြစ်သည်။ ကျေးဇူးတင်ပေး  
ရန် ဦးအောင်မြ ရှိသောကလေးများမှာ ကျေးဇူးတင်ပေးသည့် ဖိဒါန်းပေးပြီး  
ပုံစံထုတ်ပြန် အားရသုံးဆောင်ရေးအဖွဲ့ဖြစ်သည်။ ထို့ပြင် ကလေးကလေးများ  
တောင်းဆိုခြင်းဖြစ်သည်။ ကျေးဇူးတင်ပေးရန် ဦးအောင်မြကလေးတို့သည်  
လှိုင်းရမည်ဖြစ်သော ကလေးကလေးများမှာ ကျေးဇူးတင်ပေးခြင်း နှင့် ကျေးဇူးတင်  
ပေးရန် ဆန္ဒရှိပါသည်။

ခိုင်မြဲစေရေးအတွက်

ဆင်ခြေဖို့ကျေးဇူးတင် ကျေးဇူးတင်ပေးရန် ခိုင်မြဲစေရေးအဖွဲ့  
ဖြင့် နှင့် ဝိသနာအဖွဲ့အစည်းများမှ ဝန်ထမ်းများ နှင့် အဖွဲ့အစည်း ၈၅% ဖြစ်  
ပြီး ကျေးဇူးတင်ပေးရန် ခိုင်မြဲစေရေးအဖွဲ့ကလေးများမှာ ၁၀၀% ဖြစ်ပြီး  
ဖြစ်သော ကလေးတို့ဖြစ်သည်။ ကျေးဇူးတင်ပေးသည့် ဝန်ထမ်းများမှာ  
လှိုင်းသို့ ဦးအောင်မြကလေးတို့ဖြစ်ပြီး ခိုင်မြဲစေရေးအဖွဲ့ကလေးများမှာ  
တောင်းဆိုခြင်းဖြစ်သည်။

ကလေးအဖွဲ့အစည်းများ

ဆင်ခြေဖို့ကျေးဇူးတင် ကျေးဇူးတင်ပေးရန် ကလေးအဖွဲ့အစည်းများ  
မှာ ၈၀% ဖြစ်ပြီး ကျေးဇူးတင်ပေးရန် ကလေးအဖွဲ့အစည်းများမှာ ၈၀%  
ဖြစ်သော ကလေးတို့ဖြစ်သည်။ ဆင်ခြေဖို့ကျေးဇူးတင် ကလေးကလေးများမှာ  
စင်စစ်အဖွဲ့အစည်း နှင့် ကျေးဇူးတင်ပေးရန် အဖွဲ့အစည်းများမှာ  
ပေး ဆောင်ရွက်ပေးရန် နှင့် ဆောင်ရွက်ပေးရန် နှင့် ကျေးဇူးတင်ပေးရန်  
သင်တန်းများမှာ ကျေးဇူးတင်ပေးရန် ရှိသောကလေးများမှာ သုံးသပ်စေရန်ဖြစ်သည်။

ဆုံကြိမ်စာရွက်

ဆင်ခြေဖိုကျော့ကွေ့ကွေ့ ကျော်သား၊ ကျား၏ ဖိစီးကွယ်ဖိလုံခြုံမှုရှိ  
စားစားခြေဖိုမှာ ၉၅% ဖြစ်ပြီး ကျော်သား၊ ကျား၏ လုံခြုံခံစားမှုမှာ  
ယုံကြည်မှုမှာ ၇၀% ဖြစ်သည်။ ဆင်ခြေဖိုကျော့ကွေ့ကွေ့ နှိုင်းစာရွက်  
ကုန်ဆုံးမှာ ၁၅ ဖြစ်ပြီး ကျော့ကွေ့ကွေ့ကွေ့ကွေ့ကွေ့ကွေ့ကွေ့ကွေ့ကွေ့  
လုံခြုံရေး ကျော့ကွေ့ကွေ့ကွေ့ကွေ့ကွေ့ကွေ့ကွေ့ကွေ့ကွေ့ကွေ့ကွေ့ကွေ့  
ကျော့ကွေ့ကွေ့ကွေ့ကွေ့ကွေ့ကွေ့ကွေ့ကွေ့ကွေ့ကွေ့ကွေ့ကွေ့ကွေ့ကွေ့  
ကျော်သား၊ ကျားသည် ပုလဲကွေ့ကွေ့ကွေ့ကွေ့ကွေ့ကွေ့ကွေ့ကွေ့ကွေ့  
လုံခြုံမှု ကျော့ကွေ့ကွေ့ကွေ့ကွေ့ကွေ့ကွေ့ကွေ့ကွေ့ကွေ့ကွေ့ကွေ့ကွေ့ကွေ့

ပညာရေးလက်ဖွဲ့မှု

ဆင်ခြေဖိုကျော့ကွေ့ကွေ့ ကျော်သား၊ ကျား၏ ပညာရေးလက်ဖွဲ့မှု  
မှာ ၇၅% ဖြစ်ပြီး ကျော်သား၊ ကျား၏ ပညာရေးလက်ဖွဲ့မှုမှာ ၇၅%  
ဖြစ်သည်။ ကျော်သား၊ ကျားသည် နိုင်ငံတော် သာမန်ထက် ပိုမိုကောင်း  
လျက်ရှိပြီး ပညာရေးလက်ဖွဲ့မှုမှာ ၈၀% ဖြစ်ပြီး ကျော်သား၊ ကျားသည်  
နိုင်ငံတော် သာမန်ထက် ပိုမိုကောင်း လျက်ရှိပြီး ပညာရေးလက်ဖွဲ့မှုမှာ ၈၀%  
ဖြစ်ပြီး ကျော်သား၊ ကျားသည် နိုင်ငံတော် သာမန်ထက် ပိုမိုကောင်း  
လျက်ရှိပြီး ပညာရေးလက်ဖွဲ့မှုမှာ ၈၀% ဖြစ်ပြီး ကျော်သား၊ ကျားသည်  
နိုင်ငံတော် သာမန်ထက် ပိုမိုကောင်း လျက်ရှိပြီး ပညာရေးလက်ဖွဲ့မှုမှာ ၈၀%

ပညာရေးလက်ဖွဲ့မှုနှင့် ဆုံကြိမ်စာရွက်

ဆင်ခြေဖိုကျော့ကွေ့ကွေ့ ပညာရေးလက်ဖွဲ့မှုမှာ ၈၀% ဖြစ်ပြီး  
နိုင်ငံတော် သာမန်ထက် ပိုမိုကောင်း လျက်ရှိပြီး ပညာရေးလက်ဖွဲ့မှုမှာ ၈၀%  
ဖြစ်ပြီး ကျော်သား၊ ကျားသည် နိုင်ငံတော် သာမန်ထက် ပိုမိုကောင်း  
လျက်ရှိပြီး ပညာရေးလက်ဖွဲ့မှုမှာ ၈၀% ဖြစ်ပြီး ကျော်သား၊ ကျားသည်  
နိုင်ငံတော် သာမန်ထက် ပိုမိုကောင်း လျက်ရှိပြီး ပညာရေးလက်ဖွဲ့မှုမှာ ၈၀%

ဝင်ရောက်မှု

ဆင်ခြေပေးရာတွင် ကျေးဇူးတင်စွာ ဝင်ရောက်မှု ပြုခဲ့ပါသည်။  
 ဤနေ့ နေ့စဉ် ဝင်ရောက်မှု ပြုခဲ့ပါသည်။ ဤနေ့ နေ့စဉ် ဝင်ရောက်မှု ပြုခဲ့ပါသည်။  
 ဆင်ခြေပေးရာတွင် ဝင်ရောက်မှု ပြုခဲ့ပါသည်။ ဤနေ့ နေ့စဉ် ဝင်ရောက်မှု ပြုခဲ့ပါသည်။  
 ဆင်ခြေပေးရာတွင် ဝင်ရောက်မှု ပြုခဲ့ပါသည်။ ဤနေ့ နေ့စဉ် ဝင်ရောက်မှု ပြုခဲ့ပါသည်။  
 ဆင်ခြေပေးရာတွင် ဝင်ရောက်မှု ပြုခဲ့ပါသည်။ ဤနေ့ နေ့စဉ် ဝင်ရောက်မှု ပြုခဲ့ပါသည်။  
 ဆင်ခြေပေးရာတွင် ဝင်ရောက်မှု ပြုခဲ့ပါသည်။ ဤနေ့ နေ့စဉ် ဝင်ရောက်မှု ပြုခဲ့ပါသည်။

ဒေါ်စောစော - ဒေါ်အောင်ဆန်း

ဒေါ်အောင်ဆန်း

ဝင်ရောက်မှု - ဒေါ်အောင်ဆန်း၊ ဒေါ်စောစော

ဒေါ်အောင်ဆန်း

ဥပဒေအဆင့် ခွဲခြားမှု စံနမူနာပုံစံ

မြို့နယ် အေဂျင်စီ..... ကျေးရွာတပ်စု ခရိုင်..... ကျေးရွာ အင်အားစု..... ရက်စွဲ ၁၉...၂၀...၂၀...

အကြောင်းအရာ	ချမ်းသာ	အလယ်အလတ်	နွမ်းပါး
နေထိုင်အခြေအနေ	၁၇ နေရာ၊ ၂ ဘူမိက	၁၁ နေရာ၊ ၂ ဘူမိက	၁၁ နေရာ၊ ၂ ဘူမိက
စက်ပစ္စည်းပိုင်ဆိုင်မှု	၁၇ နေရာ၊ ၂ ဘူမိက	-	-
လယ်ယာမြေပိုင်ဆိုင်မှု	၁၇ နေရာ၊ ၂ ဘူမိက	၂ နေရာ	၁ နေရာ
ကျွဲ၊ နွား ပိုင်ဆိုင်မှု	-	-	-
တန်ဖိုးပျော်ငွေ	၁၅ ဘီနီ	၁၀ ဘီနီ	၇ ဘီနီ
စားနပ်ရိက္ခာလုံခြုံမှု	မရှိ	မရှိ	မရှိ
စုစုပေါင်းအိမ်ထောင်စု	၅	၂၄	၁၁

မှတ်တမ်းတင်သူ  
ဦးမြတ်ဇော်ဝင်း



စဉ်	ချမ်းသာ	အလယ်အလတ်	နှမ်းပါး
၁.	အေးခန်းဂုံ	ဦးဝေယံစိုး	အေးဘောင်းရွှေ
၂.	ဦးမောင်	ဦးအေးဇော်	အေးဦ
၃.	ဦးဂုံကြီး	ဦးဘချစ်	ဦးအေး
၄.	ဦးတောင်ပန်း	ဦးကျော်ဘက်	အေးခိုင်ခိုင်မာ
၅.	ဦးရွှေလေး	ဦးဘရာ	အေးတင်သူ
၆.		ဦးနိုင်ထွန်း	ဦးကျော်မင်း
၇.		ဦးလင်း	ဦးကျော်
၈.		ဦးဗဟိဒ္ဓာ	ဦးချစ်ဦး
၉.		ဦးသန်းရွှေ	ဦးအောင်ကြီး
၁၀.		ဦးဆင်	ဦးဂုံ
၁၁.		အေးဝါ	ဦးတင်
၁၂.		ဦးအောင်လေး	
၁၃.		ဦးခမ်းဘမ်း	
၁၄.		ဦးအောင်	
၁၅.		ဦးတင်	
၁၆.		ဦးဝင်း	
၁၇.		ဦးကျော်ကျော်	
၁၈.		ဦးအောင်ကြီး	
၁၉.		ဦးလွင်	
၂၀.		ဦးခိုင်ကျော်	
၂၁.		ဦးကျော်ကျော်	
၂၂.		ဦးကျော်	
၂၃.		ကျော်စင်ထွန်း	

မကွေးတိုင်းဒေသကြီး၊ စစ်တက္ကသိုလ်၊ စစ်ဇုန်ကုသမှု၊ ဆင်ခြေဖို့ကျေးဇူးအ  
 ၃၅၀၃ ဖိုင်အိုင် ဇယားတစ်

၆၃.၆	- ၁၆ - ၁ - ၂၀၁၆
ကစဉ်ပေးစတင်ချိန်	- ၀၇:၀၀ နာရီ
ကျွေးမွေးသုံးသပ်ချိန်	- ၀၈:၃၀ နာရီ
ဖြိုးထွက်ချိန်	- ၀၁:၀၀ နာရီ
ဖြောင့်ချိန်	- ၀၀:၃၀ နာရီ
၆၄.၇	- ဦးကျွေးပေးရေးအိမ်

ဆင်ခြေဖို့ကျေးဇူးအတွက် ၃၅၀၃ ဖိုင်အိုင်ဇယားကဆင်သက်ဗြဟ္မာဏကဆင်  
 (၃) ဆင် ဦးကျွေးပေးသက်ဗြဟ္မာဏ (၁) ဖုန်ခဲ အိမ်ကဆင်ကဆင်ပါသုံးသပ်ခြင်း၊  
 (၂) ခက်ပစ္စည်း ဖိုင်အိုင်ဇယားကဆင်ပါသုံးသပ်ခြင်း၊ (၃) ယပ်ယာထဲ ဖိုင်အိုင်ဇယား  
 ကဆင်ပါသုံးသပ်ခြင်း (၄) နား ထိရောက် ဖိုင်အိုင်ဇယား ကဆင်ပါသုံးသပ်ခြင်း၊  
 (၅) တစ်ပြန်ပျက် ဖိုင်အိုင်ဇယား ကဆင်ပါသုံးသပ်ခြင်း၊ (၆) ဓားဒုပ်ကို ကျွေးမွေး  
 ကဆင်ပါသုံးသပ်ခြင်း ပူသော အဆင် ကျွေးမွေး (၇) ချက် ခေါ်ကဆင်ခံရ သုံးသပ်ပါ  
 သည်။

ထိုသို့သုံးသပ်ရာတွင် ဘွဲ့ပေး၊ ယုန်ကဆင်အိမ်၊ ဆိုဏ်းကဆင်အိမ်၊  
 စတင်ပေးကဆင်ကဆင် (၃) နေရာ၊ တစ်ပြန်ပျက် ဖိုင်အိုင်ဇယား (၁၅) ဘိန်း၊ ဓား  
 ဒုပ်ကို ကျွေးမွေး ပြုစော အိမ်ကဆင် (၁) ဖုန်ခဲ သက်ဗြဟ္မာဏ အလယ်  
 အလယ်ကဆင်၊ ဓားဒုပ်အိမ်တွင် သက်ဗြဟ္မာဏ၊ ယုန်ကဆင်အိမ်၊ စတင်ပေး ၂ နေရာ၊ တစ်  
 ပြန်ပျက် ဖိုင်အိုင်ဇယား ၁၀ ဘိန်း၊ နား ဒုပ်ကို ကျွေးမွေး ပြုစော အိမ် ကိုသက်ဗြဟ္မာ  
 ဝါသ်။ နှစ်ပေါင်းစာကဆင်သက်ဗြဟ္မာဏတွင် သက်ဗြဟ္မာဏ ဖိုး၊ ဝါ၊ ထင်ကဆင်  
 စတင်ပေး (၁) နေရာ၊ တစ်ပြန်ပျက် ဖိုင်အိုင်ဇယား (၇) ဘိန်း၊ ဓားဒုပ်ကို ကျွေးမွေး  
 မပြုစော လက်လှုပ်လက်စား ပေးကဆင် (၃) ဖုန်ခဲ သက်ဗြဟ္မာဏ၊ ကွန်ကရစ်  
 သုံးသပ်ရာတွင် ဆင်ခြေဖို့ကျေးဇူးအတွက် (၁) ဖုန်ခဲ ဓားဒုပ်အိမ် (၅)  
 အိမ်၊ ကဆင် (၂) တွင် အိမ်ခြေ (၂၄) အိမ် ဖြစ် ကဆင် (၃) ဖုန်ခဲ အိမ်ခြေ  
 (၁၁) အိမ်ရှိပါသည်။ ဆင်ခြေဖို့ကျေးဇူးအတွက် ကဆင်သက်ဗြဟ္မာဏ၊ ယပ်ယာထဲ၊ နား  
 ဒုပ်ကို ကျွေးမွေး၊ နားဒုပ်ကို ကျွေးမွေး၊ နားဒုပ်ကို ကျွေးမွေး၊ နားဒုပ်ကို ကျွေးမွေး  
 ဖြစ်ပါသည်။

ပြဿနာ သစ်ပင် ရေးဆွဲခြင်း

ရက်စွဲ 20.1.2016

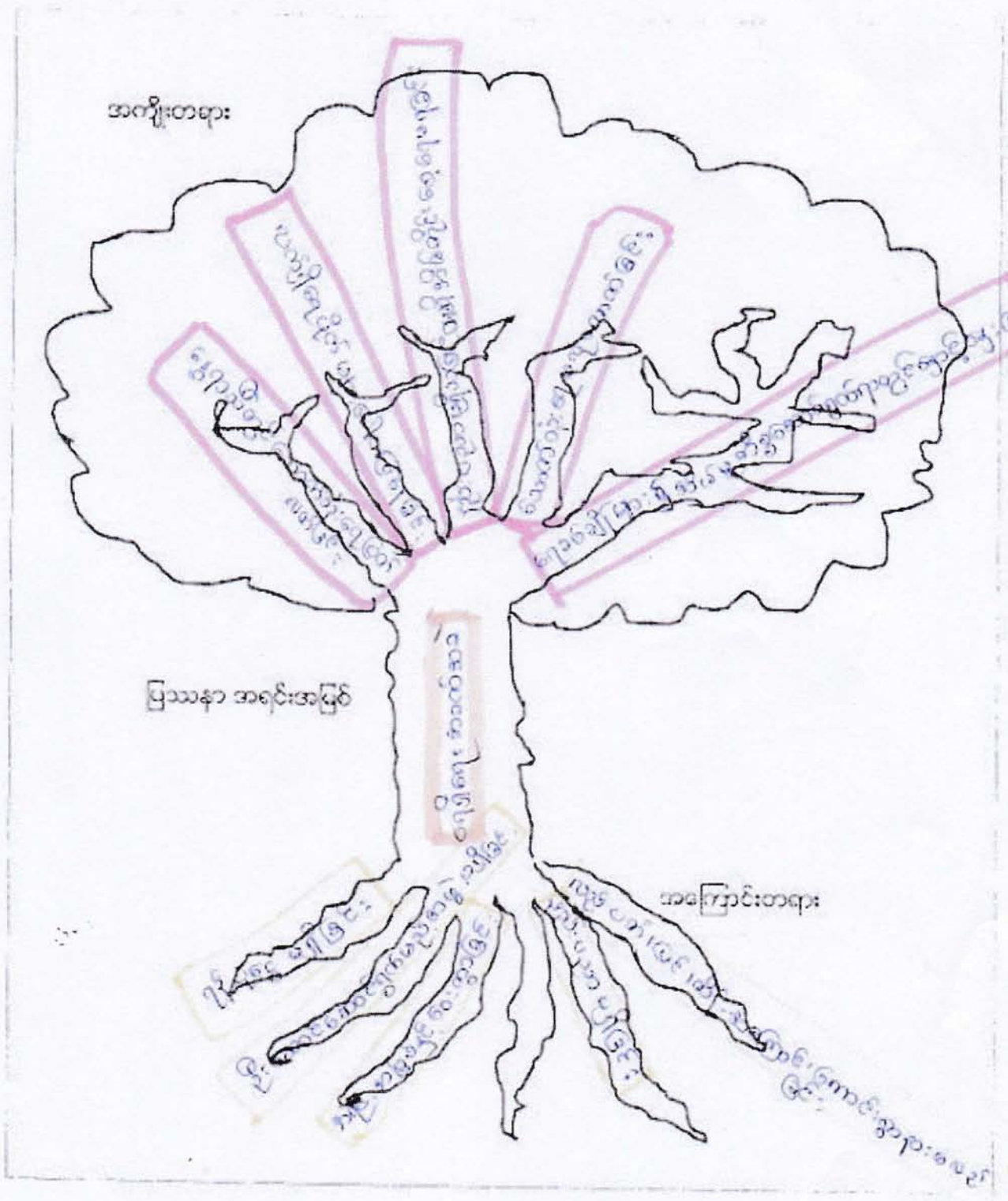



ပြဿနာ ဖြေရှင်းမှု စက်ဝန်း

ဦးနယ် .. ဂေဟဥက္ကဋ္ဌ .. ကျေးဇူးအုပ်စု .. ခမ္မဇနိုး .. ကျေးဇူး အင်အားဖြည့်..... ရက်စွဲ ..... ၂၀၁၆

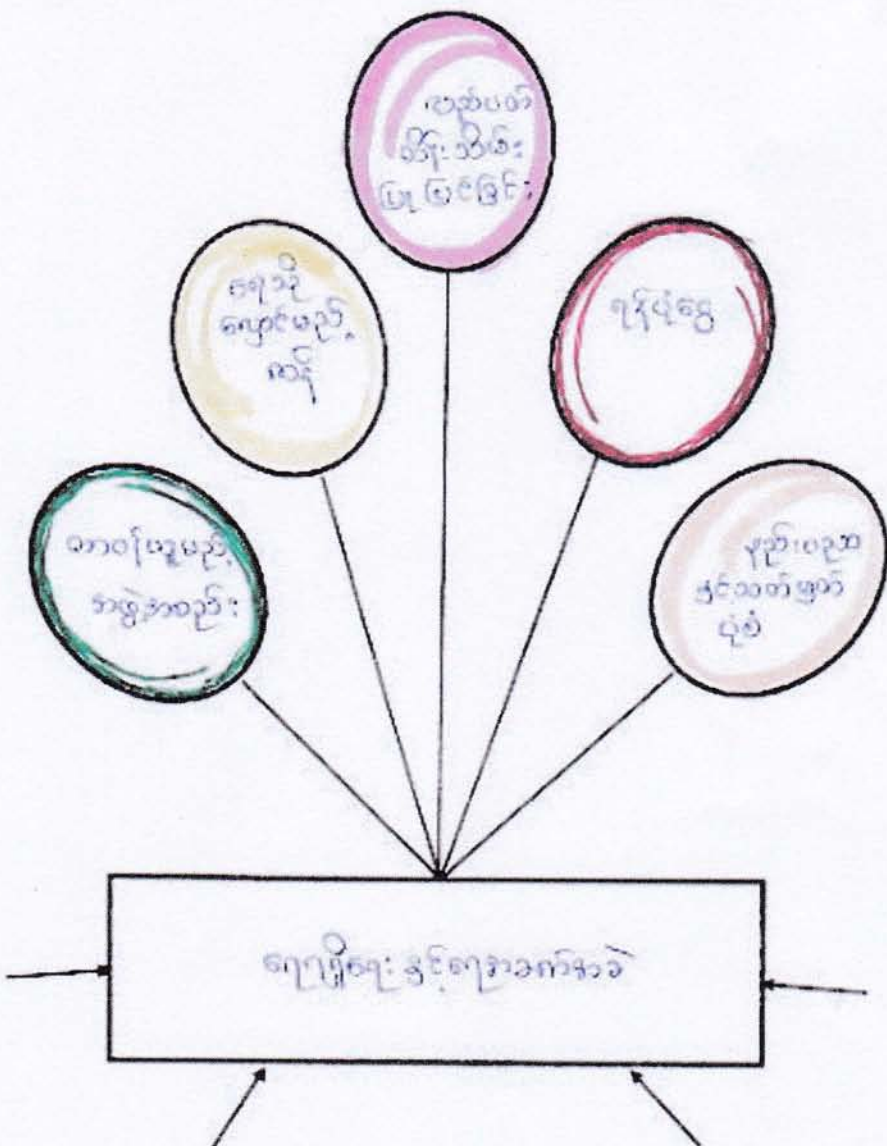

ပါဝင်ဆွေးနွေးသူ -

ကျား - ၂၂

မ - ၁၇

*(Signature)*  
မှတ်တမ်းတင်သူ

ဦးမျိုးဖြူစိမ်း

မကွေးတိုင်းဒေသကြီး၊ စေတနာ့စွာဖြင့်-နည်း၊ စစ်ငြိမ်းရေးဌာနချုပ်၊ ဆင်ဖြူ  
ကျေးရွာ၏ ဂေရာဂါရေးအကွက်ဖြေရှင်းမှု သုံးသပ်ခြင်း။

၇က်စွဲ - ၂၀-၁-၂၀၁၆  
အစည်းအဝေးကျင်းပချိန် - ၈:၀၀ နာရီ ၊  
စတင်ဆွေးနွေးချိန် - ၂:၃၀ နာရီ ၊  
ပြီးဆုံးချိန် - ၃:၃၀ နာရီ ၊  
ဇယားချိန် - ၁:၀၀ နာရီ

မကွေးတိုင်းဒေသကြီး၊ စေတနာ့စွာဖြင့်-နည်း၊ စစ်ငြိမ်းရေးဌာနချုပ်၊ ဆင်ဖြူ  
ကျေးရွာတွင် ပြဿနာဦးစားပေးဖြေရှင်းမှု ဦးစားပေးအစည်းအဝေးကို  
၂၀-၁-၂၀၁၆ ၇က်နေ့တွင် ကျင်းပပြီး၊ ကျေးရွာသားများဖြင့် အပြစ်အ  
လွန်ဆွေးနွေးကြသည်။

ဆင်ဖြူကျေးရွာ၏ အဓိကပြဿနာအခက်အခဲမှာ အောက်  
သုံးခုမှာ ဖြစ်ပေါ်နေကြောင်းဖြစ်သည်။ ထိုအောက်သုံးခုမှာ ၇က်နေ့၊ ၇က်နေ့၊ ၇က်နေ့  
ပညာ၊ ဂေရာဂါပျောက်ကင်းရေးအဖွဲ့အစည်း၊ လုပ်ငန်းစဉ်များ၊ ဖြစ်ပေါ်  
ခြင်းများ အစီအစဉ်များ ရှိသောအခါ အောက်သုံးခုအခက်အခဲကို ဖြေရှင်း  
နိုင်မည်ဖြစ်သည်။

ဦးဆောင်ဆွေးနွေးသူ - ဦးခိုင်ထွန်းအောင်  
၇၀၆ ဆွေးနွေးသူ - ကျား (၂၂) ဦး  
မ - (၁၇) ဦး

ပြုစုရေးဆရာ - စာအုပ်  
ဦးမြတ်ဦးစင်

လုပ်ငန်းလိုအပ်ချက်ဖော်များဖော်ထုတ်ခြင်း

အမျိုးသားအဖွဲ့

- ၁။ ကျေးဇူးရှင်ဆက်လမ်း
- ၂။ စည်းစားကျန်းမာလှုပ်ရှားစီးလင်းရေး
- ၃။ ခုဂုပ်စောင်
- ၄။
- ၅။

အမျိုးသမီးအဖွဲ့

- ၁။ ကျေးဇူးရှင်ဆက်လမ်း
- ၂။ စည်းစားကျန်းမာလှုပ်ရှားစီးလင်းရေး
- ၃။ ခုဂုပ်စောင်
- ၄။ ဆွဲနှံ့တိုက်
- ၅။

ဆောင်ရွက်ရန်

ကျေးဇူးပြု၍ လုပ်ငန်းလိုအပ်ချက်များ ဖော်ထုတ်ခြင်း

ရက်စွဲ 20.1.2016.

အမျိုးသား အဖွဲ့

၁။ ကျေးဇူး (စီမံ.စနစ်) )

၂။ ကျေးဇူး/လုပ်ငန်းစဉ်

၃။ ဆိုလာမီး

၄။ စာကြည့်တိုက်

၅။ စီမံကိန်း

၆။

၇။

၈။

၉။

အမျိုးသမီး အဖွဲ့

၁။ ကျေးဇူး (စီမံ.စနစ်) )

၂။ ကျေးဇူး/လုပ်ငန်းစဉ်

၃။ စာကြည့်တိုက် (ဆိုင်ကတ်ကတ်)

၄။ စီမံကိန်း

၅။ ဆိုလာမီး

၆။

၇။

၈။

၉။



လုပ်ငန်းဦးစားပေးအလိုက် နှိုင်းယှဉ်ဖယား

ရက်စွဲ .. ၂၀၁၂.၁၂.၂၀.၁၆...

	ဂေဟန် စိမ်းစမ်း ၀၃	ဂေဟန် လှိုင်စမ်းစိမ်း	စာကြည့် စဉ်က	ဥရပ်အောင်	ဆိုလာမီး	ဗွားချင်းအက် လမ်း	၇ နှစ်
ဂေဟန် စိမ်းစမ်း ၀၃		<u>ဂေဟန်</u>	<u>ဂေဟန်</u>	<u>ဂေဟန်</u>	<u>ဂေဟန်</u>	<u>ဂေဟန်</u>	၅
ဂေဟန် လှိုင်စမ်းစိမ်း			<u>ဂေဟန် လှိုင်စမ်းစိမ်း</u>	<u>ဂေဟန် လှိုင်စမ်းစိမ်း</u>	<u>ဂေဟန် လှိုင်စမ်းစိမ်း</u>	<u>ဗွားချင်းအက် လမ်း</u>	၃
စာကြည့် စဉ်က				<u>စာကြည့် စဉ်က</u>	<u>ဆိုလာ</u>	<u>ဗွားချင်းအက် လမ်း</u>	၁
ဥရပ် အောင်					<u>ဆိုလာ</u>	<u>ဗွားချင်းအက် လမ်း</u>	၀
ဆိုလာမီး						<u>ဗွားချင်းအက် လမ်း</u>	၂
ဗွားချင်းအက် လမ်း (အိုင်ကယ်)							၆

မှတ်တမ်းတင်သူ

ဦး မျိုးစွယ်

ကျေးရွာလူမှုရေးအဆောက်အဦးဆိုင်ရာအခက်အခဲများအပေါ် ခန့်မှန်းငွေကြေး တွက်ချက်မှုဇယား

ရက်စွဲ ၁၆-၂-၂၀၁၆

စဉ်	ဦးစားပေးဖြေရှင်းရမည့် အခက်အခဲ	ဖြေရှင်းနည်း	လိုအပ်သော ဘဏ္ဍာငွေ ပမာဏ	ဆောင်ရွက်မည့် ကာလ	တာဝန်ခံမည့် အဖွဲ့	မှတ်ချက်
၁။	ကျေးရွာချင်း ဆက်သွယ်ရေး		၃၂၀၀၀၀၀၀		ကျေးရွာအုပ်စု	
၂။	ရေပေးစနစ်ဆေးစစ်ရေး		၁၀၀၀၀၀၀၀		၂	
၃။	စိုက်ပျိုးရေး		၅၀၀၀၀၀၀၀		၂	
၄။	အခြေခံအဆောက်အအုံ		၄၀၀၀၀၀၀၀		၂	

ပါဝင်ဆွေးနွေးသူ

ကျား-(၁၆)ဦး မ-(၂၀)ဦး

မှတ်တမ်းတင်သူ

ဒေါ်စန်းစန်း

ကျေးဇူးလူမှုရေး အဆောက်အဦးဆိုင်ရာ အခက်အခဲများအပေါ် ဝန်မှန်း ငွေကြေး တွက်ချက်မှုဇယား

ရက်စွဲ .. 2၀၂၁.၂.၇. 2၀၂၆...

စဉ်	ဦးစားပေး ဖြေရှင်း ရမည့် အခက်အခဲ	ဖြေရှင်းနည်း	လိုအပ်သော တက္ကသိုလ် ယောက်	ဆောင်ရွက်မည့် ကာလ	တာဝန်ခံမည့် အဖွဲ့	မှတ်ချက်
၁။	စိမ်းဝတ်၊ ကျသွယ် ယူခြင်း၊ ဒွန်ရွက်၊ တစ်ဆောင်ခြင်း	ဇာယီ၊ နှံ၊ ခွယ် ဂါယံ ၃၀၀၀ ဘန်၊ ကျန်	၅,၂၀၀,၀၀၀	နှစ်ယခု	ယူဆောင်မှု၊ ဖြေရှင်း ကိစ္စ	
၂။	ဗုဒ္ဓဘုရား၊ ဆက်ရမ်း	လမ်းဆောက် လုပ်ခြင်း				
၃။	ကျေးဇူးလူမှု ပစ္စည်း					
၄။	အကြည်တိုက်		၅၀၀,၀၀၀			
၅။	ခရစ်တော်		၈၅၀,၀၀၀			
၆။	ဆွဲယာဇာ		၆,၅၀၀,၀၀၀			
၇။						
၈။						
၉။						
၁၀။						

ပိုင်ဆိုင်ဆွေးနွေးသူ  
 ကျား - ၂၂  
 မ - ၁၇

မှတ်တမ်းတင်သူ  
 ဒေါ်မျိုးမြင့်စန်း

ကျေးရွာဖွံ့ဖြိုးရေး အထောက်အကူပြုကော်မတီ ဖွဲ့စည်းပုံ

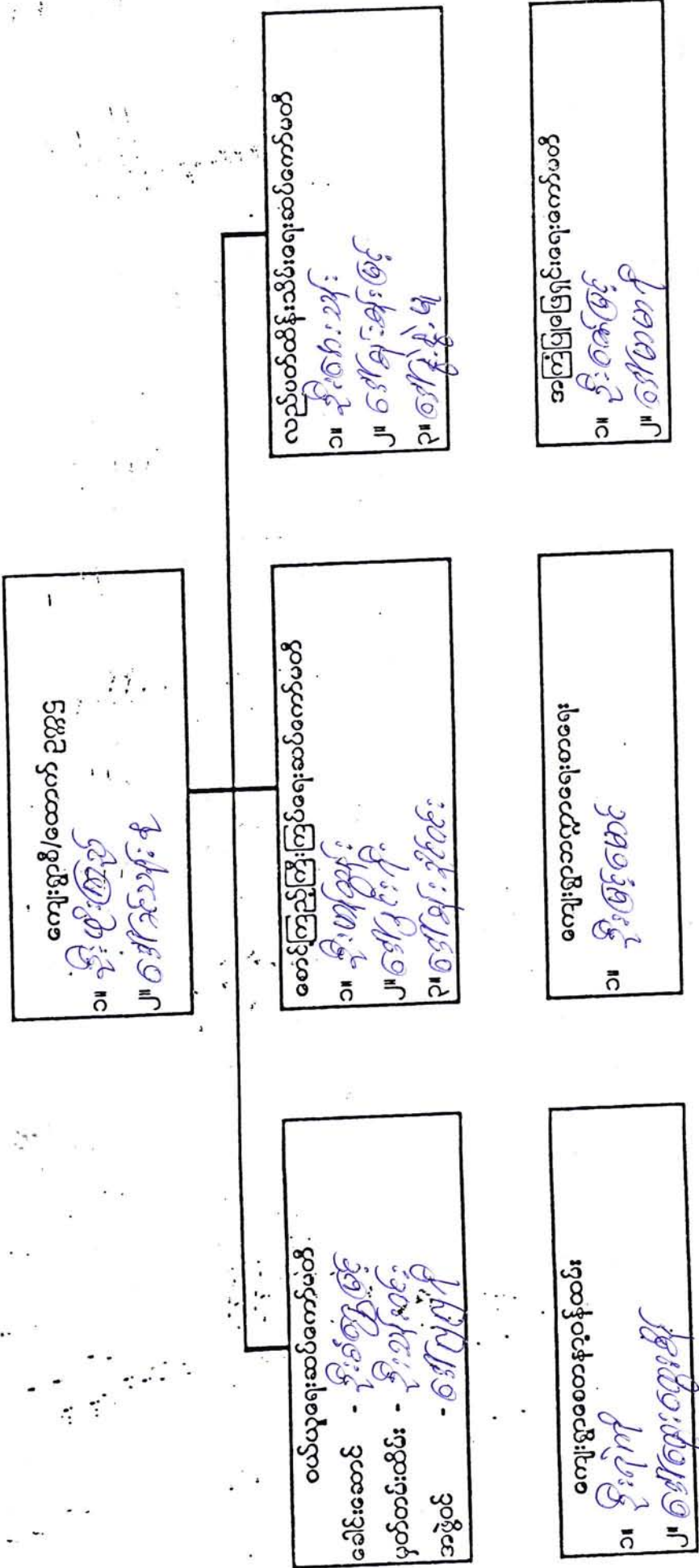

ကျေးရွာအုပ်စု ဖွဲ့စည်းရေး အထောက်အကူပြုကော်မတီ ဖွဲ့စည်းပုံ

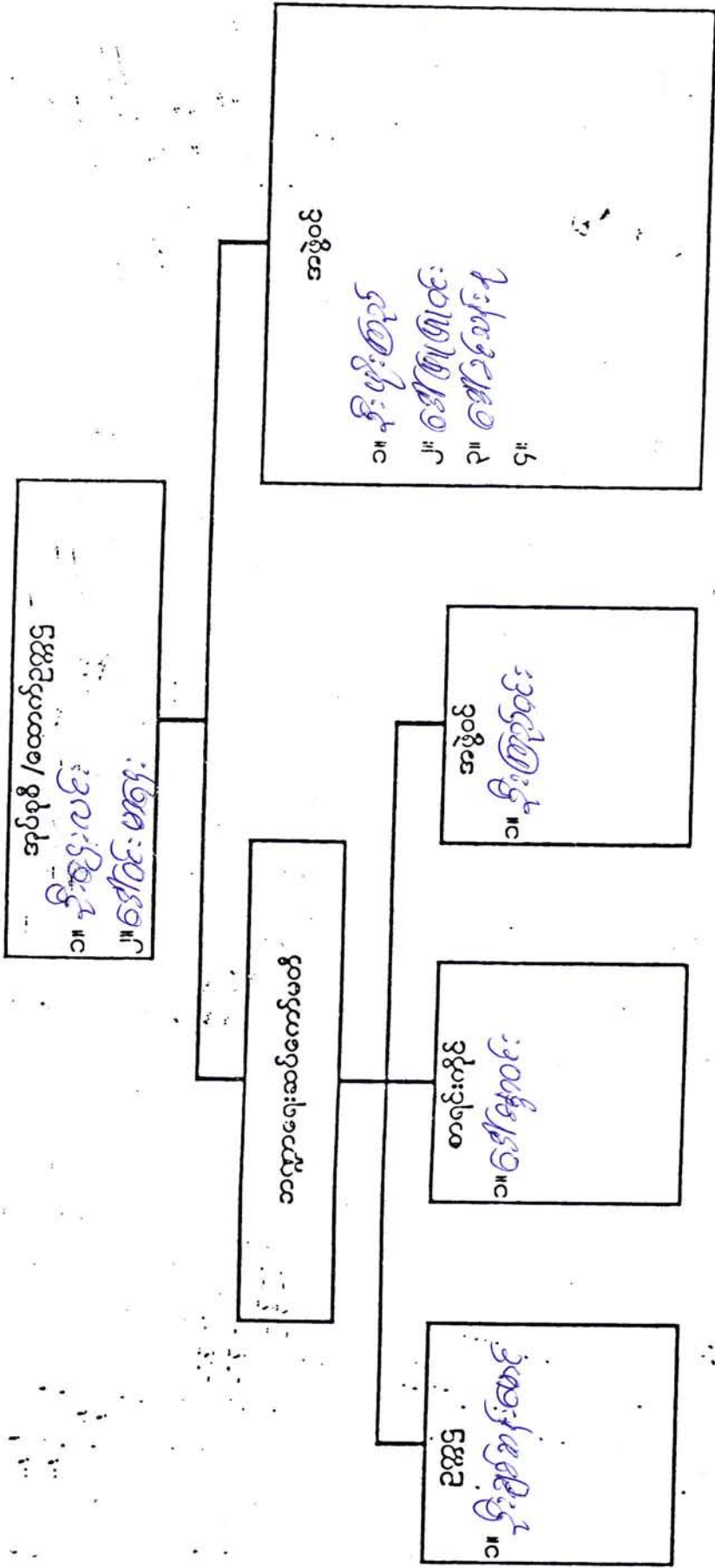



ပုံစံအမျိုးမျိုးရှိသော အခြေခံအုတ်မြစ်များ

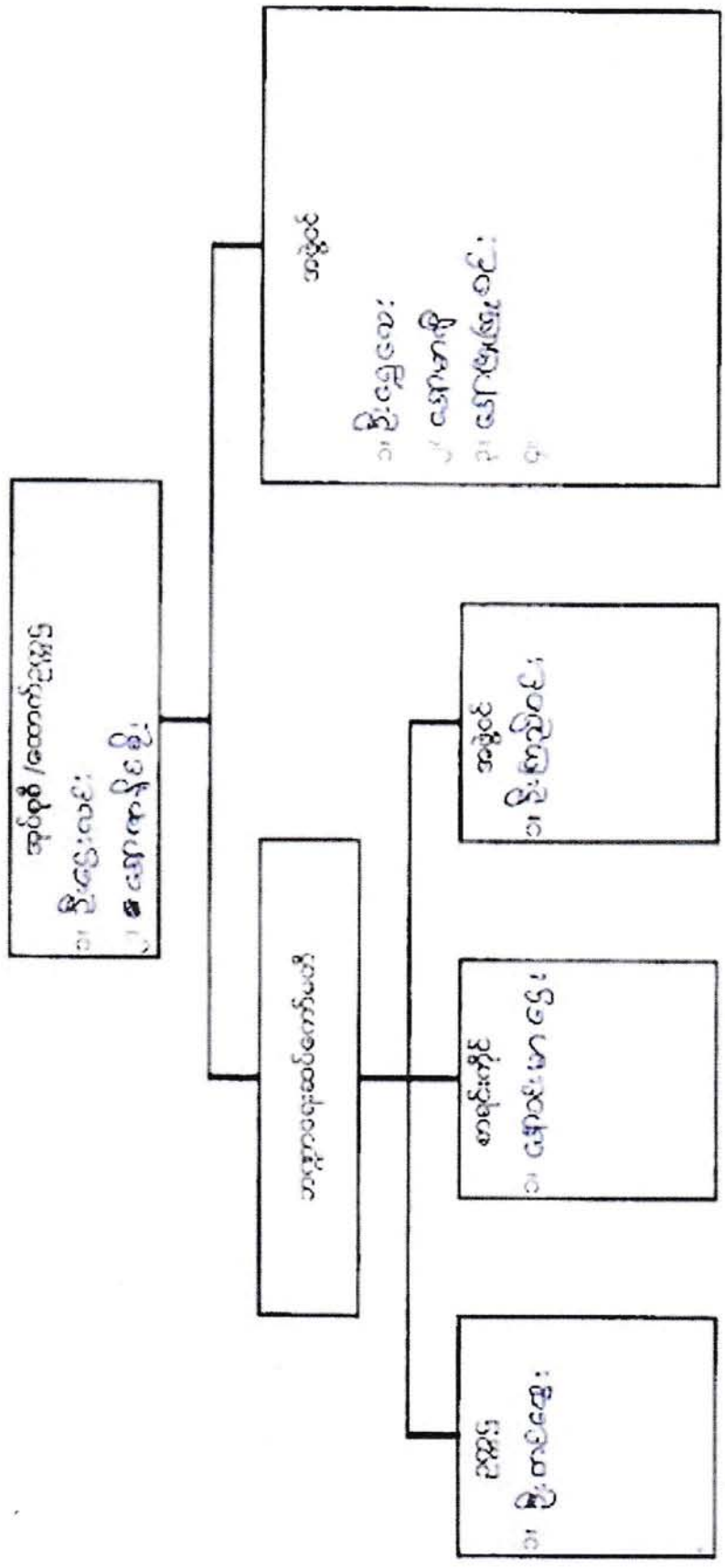

ဆင်ခြေဖိုကျေးရွာ၏ ကျေးရွာလက်စွဲစာအုပ်ပြုလုပ်ခြင်း မှတ်တမ်းဓာတ်ပုံများ





ပုံစံ - ၈ - ၁ ကျေးရွာအခြေခံအချက်အလက်များ (Form PC 1)

လမ်းညွှန်ချက်။ ကျေးရွာတစ်ရွာသို့ ပထမဆုံးမိတ်ဆက်ခရီး သွားရောက်သောအခါ လူထုစည်းရုံးရေးမှူးသည် ကျေးရွာ ခေါင်းဆောင်များအား ကျေးရွာအချက်အလက်များကို မေတ္တာရပ်ခံ၍ တောင်းခံရသည်။ ဤအချက်အလက်များကို စီမံကိန်း မိတ်ဆက်အစည်းဝေးမတိုင်မီတောင်းခံရမည်။ စီမံကိန်းမိတ်ဆက်အစည်းဝေးတွင် လူထုစည်းရုံးရေးမှူးသည် ဤအချက်အလက် များအား စစ်ဆေးပြီး မှန်ကန်အောင်ပြုလုပ်ရမည်။ ပြီးနောက်တွင် လူထုစည်းရုံးရေးမှူးမှ သတင်းအချက်အလက်ထဲသို့ Tablets မှ တဆင့် ဖြည့်သွင်းရမည်။

ကျေးရွာအုပ်ချုပ်ရေးမှူး အမည် <i>ဒေါ်သန်းပိုင်</i>	ကျေးရွာအုပ်ချုပ်ရေးမှူး၏ ဖုန်းနံပါတ်	လူထုစည်းရုံးရေးမှူး၏ အမည် <i>ဒေါ်အောင်လစို</i>
ပြည်နယ်/တိုင်းဒေသကြီး <i>မကွေး</i>	မြို့နယ် <i>ဆော့တ္တရာ</i>	ကျေးရွာ <i>သဒ္ဓါမြို့ရွာ</i>

က။ လူဦးရေ

လူမျိုးစု	အိမ်ထောင်စုအရေအတွက်	ကိုးကွယ်သည့်ဘာသာ	အိမ်ထောင်စုအရေအတွက်
လူမျိုးစု (၁) <i>ချင်း</i>	<i>၃၃</i>	ဘာသာ (၁) <i>ဗုဒ္ဓ</i>	
လူမျိုးစု (၂) <i>ဗမာ</i>	<i>၄</i>	ဘာသာ (၂) <i>ဗုဒ္ဓ</i>	
လူမျိုးစု (၃) -----		ဘာသာ (၃) -----	
လူမျိုးစုရော -----		ဘာသာရော -----	
မသန်စွမ်းသူများ	<i>၂-ဦး</i>		
သက်ကြီးရွယ်အိုများ (၆၅ နှစ် နှင့် အထက်)	<i>၆-ဦး</i>		
စစ်ဘေးရှောင်			

	အမျိုးသား (အရေအတွက်)	အမျိုးသမီး (အရေအတွက်)
လူဦးရေ	<i>၁၁၃</i>	<i>၁၀၂</i>
လူမျိုးစု (၁) <i>ချင်း</i>		
လူမျိုးစု (၂) <i>ဗမာ</i>	<i>၃၃</i>	<i>၃၂</i>
လူမျိုးစု (၃) -----		
အိမ်ထောင်ဦးစီး	<i>၃၂</i>	<i>၅</i>

(ခ) အခြေခံအဆောက်အအုံ အသုံးအဆောင်များ

စာသင်ကျောင်း	အမှတ် ခြံစံပါ	ကျန်းမာရေး	အမှတ် ခြံစံပါ	ဘာသာရေး အဆောက် အအုံများ	အမှတ် ခြံစံပါ
အထက်တန်းကျောင်း	<input type="checkbox"/>	ဆေးရုံ	<input type="checkbox"/>	စေတီ	<input type="checkbox"/>
အလယ်တန်းကျောင်း	<input type="checkbox"/>	ကျန်းမာရေးဌာန	<input type="checkbox"/>	ဘုန်းကြီးကျောင်း	<input type="checkbox"/>
မူလတန်းကျောင်း	<input checked="" type="checkbox"/>	ကျန်းမာရေးဌာနခွဲ	<input type="checkbox"/>	ဟိန္ဒူဘုရားကျောင်း	<input type="checkbox"/>
မူကြိုကျောင်း	<input type="checkbox"/>	ဆေးပေးခန်း	<input type="checkbox"/>	ခရစ်ယာန်ကျောင်း	<input type="checkbox"/>
အခြား	<input type="checkbox"/>	အခြား	<input type="checkbox"/>	ဗလီ	<input type="checkbox"/>
				အခြား	<input type="checkbox"/>
မှတ်ချက် <i>ကျယ်လှ ကျယ်ဝ</i>		မှတ်ချက်		မှတ်ချက်	



လူထုဗဟိုပြု စီမံကိန်း

(ဂ) ကျွမ်းကျင်သူများမှတ်တမ်း (ကျေးရွာတွင်နေထိုင်သော သို့မဟုတ် တခြားရွာမှလာရောက်သော ကျွမ်းကျင်သူများ)

(၁) စာသင်ကျောင်း			(၂) ကျန်းမာရေး			(၃) လက်မှုပညာရှင်		
	ရွာတွင်နေထိုင်သူ	အခြားရွာမှလာသူ		ရွာတွင်နေထိုင်သူ	အခြားရွာမှလာသူ		ရွာတွင်နေထိုင်သူ	အခြားရွာမှလာသူ
မူလတန်းပြဆရာ/မ	<input checked="" type="checkbox"/>	<input checked="" type="checkbox"/>	ဆရာဝန်	<input type="checkbox"/>	<input type="checkbox"/>	လက်သမား	<input type="checkbox"/>	<input type="checkbox"/>
အထက်တန်းပြဆရာ/မ	<input type="checkbox"/>	<input type="checkbox"/>	လက်ထောက်ကျန်းမာရေးမှူး	<input type="checkbox"/>	<input type="checkbox"/>	ပန်းရံ	<input type="checkbox"/>	<input type="checkbox"/>
အလယ်တန်းပြဆရာ/မ	<input type="checkbox"/>	<input type="checkbox"/>	အမျိုးသမီးကျန်းမာရေးဆရာမ	<input type="checkbox"/>	<input type="checkbox"/>	လျှပ်စစ်ကျွမ်းကျင်၊ မီးသမား	<input type="checkbox"/>	<input type="checkbox"/>
မူကြိုဆရာ/မ	<input type="checkbox"/>	<input type="checkbox"/>	သားဖွားဆရာမ	<input type="checkbox"/>	<input type="checkbox"/>	ရေပြိုက်သွယ်သူ	<input type="checkbox"/>	<input type="checkbox"/>
အခြား	<input type="checkbox"/>	<input type="checkbox"/>	ပြည်သူ့ကျန်းမာရေးလုပ်သား	<input type="checkbox"/>	<input type="checkbox"/>	စက်ပြင်ဆရာ	<input type="checkbox"/>	<input type="checkbox"/>
မှတ်ချက်	ဇွေး ၁၇ / မ		မှတ်ချက်	ရက် ၁၈ ဖြစ် ၁၇ မ		မှတ်ချက်		

(ဃ) ကျေးရွာသို့ ရောက်ရှိနိုင်သည့် လမ်းအခြေအနေ / ကျေးရွာတစ်ရွာသည် ၎င်း၏ ကျေးရွာအုပ်စုနှင့် ဆက်သွယ်ထားသော လမ်းအခြေအနေ (အောက်ပါတို့ကိုပိုင်းပါ)

ကျောက်ကြမ်းလမ်း: ကတ္တရာလမ်း: ကွန်ကရစ်လမ်း: မော်တော်ဆိုင်ကယ်လမ်း:  
 ကျောက်ခင်းလမ်း: မြေသားလမ်း: လူသွားလမ်း: အခြား: \_\_\_\_\_

(င) ကျေးရွာဖွံ့ဖြိုးမှုစီမံချက်

- (၁) လူထုဗဟိုပြုစီမံကိန်းမစတင်မီ ဤကျေးရွာတွင်ကျေးရွာဖွံ့ဖြိုးမှု စီမံချက်ရှိခဲ့ပါသလား? ရှိပါသည် မရှိပါ / မသိပါ
- (၂) ရှိခဲ့ပါလျှင် ဤစီမံချက်ကို မည်သည့် ခုနှစ်တွင်ပြင်ဆင်ခဲ့ပါသနည်း? နှစ် ၂၀၁၆ / မသိပါ
- (၃) ဤစီမံချက်ကို မြို့နယ်မှအတည်ပြုခဲ့ပါသလား? ပြုခဲ့ပါသည် မပြုခဲ့ပါ / မသိပါ

(စ) ခရီးအကွာအဝေး

- (၁) ဤကျေးရွာ၏ဗဟိုမှ ၎င်းကျေးရွာအုပ်စုဗဟိုအထိ ခရီးမိုင်မည်မျှကွာဝေးသနည်း? မိုင် ၂၄ / မသိပါ
- (၂) ဤကျေးရွာမှ ၎င်းကျေးရွာအုပ်စုဗဟိုအထိ သွားလာရာတွင်ကြာမြင့်သည့်အချိန်။

ခြောက်သွေ့ရာသီတွင်ကြာချိန် ၉-၅၅ ထော်လာဂျီ/မော်တော်ဆိုင်ကယ်/ခြေလျှင်/လား/မော်တော်ဘုတ်/  
 အခြား: \_\_\_\_\_  
 မိုးရာသီတွင်ကြာချိန် ၁၁-၅၅ ထော်လာဂျီ/မော်တော်ဆိုင်ကယ်/ခြေလျှင်/လား/မော်တော်ဘုတ်/  
 အခြား: \_\_\_\_\_

(ဆ) ပတ်ဝန်းကျင်ဆိုင်ရာ သဘာဝဘေးအန္တရာယ်

ဤကျေးရွာတွင် ရေကြီးခြင်းကဲ့သို့ သဘာဝဘေးအန္တရာယ်ကျရောက်ဖူးခြင်း ရှိပါသလား။  
 မရှိပါ  ရှိပါသည် ရှိလျှင်ဖော်ပြပါ ၂၀၀၈-၂၀၀၉ ခုနှစ် သွားလာရေး ကုန်ကြမ်းကုန်

(ဇ) ကျေးရွာတွင် ဖွဲ့စည်းထားသော အဖွဲ့အစည်းများ

လူထုဗဟိုပြုစီမံကိန်းမတိုင်မီ ဤကျေးရွာတွင် ကျေးရွာဖွံ့ဖြိုးရေးအတွက် အစိုးရ (သို့) ရွာသားများကိုယ်တိုင် (သို့) စီမံကိန်းတစ်ခုခုမှ ဖွဲ့စည်းထားသည့် အဖွဲ့အစည်းများရှိပါသလား။



(၁) save the children  
(၂) လမ်းကော်မတီ

(၃) ဟုတ်က မျဉ်း  
(၄) ကျေးဇူး အထောက်အကူပြု

ကျေးဇူးခေါင်းဆောင်

အမည် ဦးသန်းမြင့် (ကျေးဇူး) ဦးစိုးကျော်

လက်မှတ် ရှိ နေ့စွဲ 16.12.2016

လူထုစည်းရုံးရေးမှူး

အမည် ဦးစောလင်း

လက်မှတ်  နေ့စွဲ 16.12.2016



လူထုဝန်ထမ်းချိမ်းစီမံကိန်း

ပုံစံ - ၈ - ၂ - စီမံကိန်းစက်ဝန်းအချိန်ဇယား (PC 2)

လမ်းညွှန်ချက်၊ သက်ဆိုင်ရာလူထုစည်းရုံးရေးမှူး/လက်ထောက်နည်းပညာနည်းပညာမှူးများမှ စီမံကိန်းစက်ဝန်းအဆင့်တစ်ခုစီပြီးစီးတိုင်း ကျေးရွာနှင့် ကျေးရွာအုပ်စုအတွက် ဤပုံစံကို ဖြည့်သွင်းရမည်။

စည်းရုံးရေးမှူး/ဝန်ထမ်း အမည် မြ.နယ် စေတုတ္ထရာ

နေ့စွဲ ၁၆.၁၂.၂၀၁၆ စက်ဝန်းအားအမှတ်ဖြစ်ပါ  စက်ဝန်း(၁)  စက်ဝန်း(၂)  စက်ဝန်း(၃)

ပြည်နယ်/တိုင်း မကွေး ကျေးရွာအုပ်စု အိပ်ပျံ ကျေးရွာ ဘဇဒေသ

စီမံကိန်းဆောင်ရွက်မှုအဆင့်များ	နေ့စွဲ		အစည်းအဝေးတွင်တက်ရောက်သူအရေအတွက်			
	စတင်သည့် နေ့	ပြီးဆုံးသည့်နေ့	အချိုးသား အရေအတွက်	အချိုးသမီး အရေအတွက်	အိမ်ထောင်စု အရေအတွက်	လူမျိုးစုတက်ရောက်သူ အရေအတွက် နှင့် လူမျိုးစုအမည်
၁။ ကျေးရွာစီမံကိန်း မိတ်ဆက်အစည်းအဝေး	၁၆.၁၂.၂၀၁၆	၁၆.၁၂.၂၀၁၆	၁၆	၂၀	၃၆	၆၂၈   ၃
၂။ ကျေးရွာခွဲခြားရေး စီမံချက်ရေးဆွဲခြင်း အစည်းအဝေး	၁၆.၁၂.၂၀၁၆	၁၆.၁၂.၂၀၁၆	၁၆	၂၀	၃၆	၆၂၈   ၃
၃။ ကျေးရွာအုပ်စု လုပ်ငန်းဆုံးဖြတ်ချက်ချသည့် အစည်းအဝေး	၁၈.၁၂.၂၀၁၆	၁၈.၁၂.၂၀၁၆	၆	၃	၉	-   -
၄။ မြို့နယ်အဆင့် စီမံကိန်းရေးဆွဲရေး နှင့် အကောင်အထည်ဖော်ရေးကော်မတီ၏ စီမံကိန်း သုံးသပ်မှု အစည်းအဝေး			မလို	မလို	မလို	မလို
၅။ မြို့နယ် စီမံကိန်းရေးဆွဲရေး နှင့် အကောင်အထည်ဖော်ရေး ကော်မတီ၏ဆုံးဖြတ်ချက် ရွာသို့ အသိပေး အကြောင်းကြားသည့် အစည်းအဝေး						
၆။ စီမံကိန်းလုပ်ငန်းခွဲစီမံချက်ရေးဆွဲခြင်း အစည်းအဝေး						
၆.၁။ စီမံကိန်းလုပ်ငန်း အကောင်အထည်ဖော်						

ပုံစံ - ၀ - ၃ ကျေးရွာဖွံ့ဖြိုးရေး ဦးစားပေးအစီအစဉ် (Form PC 3)

လမ်းညွှန်ချက်၊ အဆင့်(၃) ကျေးရွာမှော်မှန်းချက်အစည်းအဝေး ပြီးဆုံးသောအခါ ကျေးရွာစီမံကိန်း အထောက်အကူပြု ကော်မတီသည် လူထုစည်းရုံးရေးမှူးအကူအညီဖြင့် ဤပုံစံကိုပြည့်စုံအောင် ဖြည့်သွင်းရမည်။

လူထုစည်းရုံးရေးမှူး/ဝန်ထမ်း အမည် ဦး စိန္တီကလေး  
 နေ့စွဲ ၁၆.၀၇.၂၀၁၆ စက်ဝန်းအား အမှတ်ခြစ်ပါ (✓) ။ စက်ဝန်း(၁) ။ စက်ဝန်း(၂) ။ စက်ဝန်း(၃) ။ စက်ဝန်း(၄)

ပြည်နယ်/တိုင်း မကွေး မြို့နယ် ခေမာရွာ ကျေးရွာအုပ်စု ကျေးရွာ ဆရာတော်  
 က။ အခက်အခဲအတားအဆီးများအားဆွေးနွေးခြင်း - ယခုလက်ရှိအခြေအနေတွင် ဤကျေးရွာဖွံ့ဖြိုးတိုးတက်ရေးအတွက် အဓိက အခက်အခဲအတားအဆီးများသည် မည်သည်များဖြစ်ပါသနည်း။ (အမျိုးသား/သမီး အနည်းဆုံးအခက်အခဲ ၅ ခုစီဖော်ပြပါ)

အမျိုးသား အဖွဲ့မှ တင်ပြသောအခက်အခဲအတားအဆီးများ		အမျိုးသမီး အဖွဲ့မှတင်ပြသောအခက်အခဲအတားအဆီးများ	
၁	ကျေးရွာအတွင်းရှိ ရေအား မရရှိရန်	၁	လမ်းပန်းဆက်သွယ်ရေး အခက်အခဲများ
၂	ကျေးရွာအတွင်းရှိ မြေအား မသန်မာခြင်း	၂	မြေကမ်းရောင် မရှိခြင်း
၃	ကျေးရွာအတွင်းရှိ ရေအား မရရှိရန်	၃	အရပ်ရပ်တွင် ရေအား မရရှိရန်
၄	ကျေးရွာအတွင်းရှိ မြေအား မသန်မာခြင်း	၄	ရေအား မရရှိရန်
၅	ကျေးရွာအတွင်းရှိ မြေအား မသန်မာခြင်း	၅	ကျေးရွာအတွင်းရှိ ရေအား မရရှိရန်

ခ။ မှော်မှန်းခြင်း - နောင်လာမည့် ( ၅ ) နှစ် အတွင်း ကျေးရွာဖွံ့ဖြိုးရေး မှော်မှန်းလျာထားချက်များအား တင်ပြပါ။

အမျိုးသားအဖွဲ့မှ တင်ပြသောမှော်မှန်းချက်များ		အမျိုးသမီးအဖွဲ့မှ တင်ပြသောမှော်မှန်းချက်များ	
၁	ကျေးရွာအတွင်း မြေကမ်းရောင် ရရှိရန်	၁	လမ်းပန်းဆက်သွယ်ရေး အခက်အခဲများ
၂	ကျေးရွာအတွင်းရှိ ရေအား မရရှိရန်	၂	ကျေးရွာအတွင်းရှိ မြေအား မသန်မာခြင်း
၃	ကျေးရွာအတွင်းရှိ မြေအား မသန်မာခြင်း	၃	ကျေးရွာအတွင်းရှိ ရေအား မရရှိရန်
၄	ကျေးရွာအတွင်းရှိ ရေအား မရရှိရန်	၄	ကျေးရွာအတွင်းရှိ မြေအား မသန်မာခြင်း
၅	ကျေးရွာအတွင်းရှိ မြေအား မသန်မာခြင်း	၅	ကျေးရွာအတွင်းရှိ ရေအား မရရှိရန်

ဂ။ လူထုစီမံကိန်း၏ လာမည့် ( ၃ ) နှစ်အတွက် အကျုံးဝင်သော ဦးစားပေး ဖွံ့ဖြိုးတိုးတက်မှု လုပ်ငန်း အစီအစဉ်များအားဖော်ပြပါ။

အဆင့်	ကျေးရွာအတွက် ဦးစားပေး ဖွံ့ဖြိုးတိုးတက်မှု လုပ်ငန်းစဉ်များ	အဆိုပြုသူ (အမျိုးသားများ/ အမျိုးသမီးများ/အမျိုးသား+ အမျိုးသမီး)	ခန့်မှန်းကုန်ကျ စရိတ်	အကျိုးခံစားခွင့်ရှိသူ ခန့်မှန်းခြေ အရေအတွက်
၁	ကျေးရွာအတွင်း ရေအား မရရှိရန်	၈ / ၆		
၂	မြေကမ်းရောင် (ရေကူး)	၈ / ၆		
၃	ရေအား မရရှိရန်	၈ / ၆		
၄	မြေကမ်းရောင်	၆		
၅				



လူထုဗဟိုပြု စီမံကိန်း

ဃ။ လူထုစီမံကိန်း၏ လာမည့် ( ၃ ) နှစ်အတွက်အကျိုးမပင်သော ဦးစားပေး ဖွံ့ဖြိုးတိုးတက်မှု လုပ်ငန်း အစီအစဉ်များအားဖော်ပြပါ။

အဆင့်	ကျေးရွာအတွက် ဦးစားပေး ဖွံ့ဖြိုး တိုးတက်မှု လုပ်ငန်းစဉ်များ	အဆိုပြုသူ (အမျိုးသားများ/ အမျိုးသမီးများ/အမျိုးသား+ အမျိုးသမီး)	အခန်းကဏ္ဍ
၁	မြက်ပျိုးမွေးစေရေး	၈ / ၆	
၂	ခက်ချုပ်စေရေး	၆	
၃	ပွေးမြူရေးကုန်များ	၆	
၄	ခက်ချုပ်ကုန်စေရေး	၆	
၅			

ဥက္ကဋ္ဌ ၊ ကျေးရွာစီမံကိန်းအထောက်အကူပြုကော်မတီမှ အတည်ပြုသည်။

အမည် ဒေါ်ဦးမာရီ လက်မှတ် ဇော် နေ့စွဲ 16.12.2016



လူထုဗဟိုပြု စီမံကိန်း

(၁) save the children  
(၂) လုပ်ကိုင်တာ

(၃) ဗဟုစာ ဗဟု  
(၄) ကျေးဇူး အထူးပြုလုပ်ရန်

ကျေးဇူးခေါင်းဆောင်

အမည် ဒေါ်အေးဖြူ (ကျေးဇူး) ဒေါ်ခင်

လက်မှတ် ရ နေ့စွဲ 16.12.2016

လူထုစည်းရုံးရေးမှူး

အမည် ဒေါ်စန်းလင်း

လက်မှတ် စ နေ့စွဲ 16.12.2016

ပုံစံ PC-၄ ကျေးရွာအုပ်စုစီမံကိန်းလုပ်ငန်းခွဲရွေးချယ်ခြင်းပုံစံ

လမ်းညွှန်ချက်။ ကျေးရွာအုပ်စုစီမံချက်ရေးဆွဲသည့်အစည်းအဝေးတွင် ဤပုံစံအားလူထုစည်းရုံးရေးမှူး / လက်ထောက်နည်းပညာမှူးတို့၏ အကူအညီဖြင့် ပြည့်စုံစွာဖြည့်သွင်းရမည်။ ဤပုံစံအားပြည့်စုံစွာဖြည့်သွင်းပြီးပါက ကျေးရွာအုပ်စုမှူးတို့ထက်ရှေးစီမံချက်တွင် နောက်ဆက်တွဲအဖြစ်တွဲထားရမည်။ CF ၄ အချက်အလက်များကို MIS သို့ ထည့်သွင်းရမည်။

ကျေးရွာစည်းရုံးရေးမှူး/လန်ထမ်းအမည် ဦးကျော်လင်း

နေ့စွဲ ၂၀၂၁.၀၂.၀၃ မြို့နယ် အောင်ပျံ ခရိုင် မင်းဇော်

စက်ဝန်းအားအမှတ်ဖြစ်ပေးပါ (✓) စက်ဝန်း(၁) စက်ဝန်း(၂) စက်ဝန်း(၃) စက်ဝန်း(၄) စက်ဝန်း(၅)

ကျေးရွာအုပ်စု မင်းဇော်

ကျေးရွာအမည်	ဆောင်ရွက်မည့် လုပ်ငန်းများ	အတိုင်းအတာ	ခန့်မှန်း တိုက်ရိုက်အကျိုး ခံစားခွင့်ရှိသူများ	အဆိုပြုတင်ပြသူ	ခန့်မှန်းကုန်ကျစရိတ်			စုစုပေါင်း
					စီမံကိန်းမှ ထည့်ဝင်မှု	ကျေးရွာမှ ထည့်ဝင်မှု	အခြားထည့်ဝင်မှု (ဖော်ပြပါ) ထည့်ဝင်ငွေ   အမည်/အဖွဲ့	
မင်းဇော်	မင်းဇော်ရွာ အောင်ပျံရွာ	၂၀ x ၅ x ၁၀	၁၅၀	အမျိုးသား အမျိုးသမီး အမျိုးသားနှင့် အမျိုးသမီး	၀၀၀၀၀၀			
မင်းဇော်	မင်းဇော်ရွာ အောင်ပျံရွာ	၄၀၀	၃၂၅	အမျိုးသား အမျိုးသမီး အမျိုးသားနှင့် အမျိုးသမီး	၄၀၀၀၀၀			
မင်းဇော်	မင်းဇော်ရွာ အောင်ပျံရွာ	၈၀ x ၅	၃၂၅	အမျိုးသား အမျိုးသမီး အမျိုးသားနှင့် အမျိုးသမီး	၈၀၀၀၀၀			
မင်းဇော်	မင်းဇော်ရွာ အောင်ပျံရွာ	၁၀၀၀	၃၂၅	အမျိုးသား အမျိုးသမီး အမျိုးသားနှင့် အမျိုးသမီး	၂၀၀၀၀၀			



					<input type="checkbox"/> အမျိုးသား <input type="checkbox"/> အမျိုးသမီး <input type="checkbox"/> အမျိုးသားနှင့် အမျိုးသမီး				
--	--	--	--	--	------------------------------------------------------------------------------------------------------------------------------------	--	--	--	--

ရာထူး ကျေးရွာအုပ်စု စီ/ဧည့်သည်ကော်မတီ ဥက္ကဋ္ဌ  
 လက်မှတ် *Hue* အမည် စိုးဖြိုးဝင်း  
 ရက်စွဲ 20. 2. 10/20

ပုံစံ ၁ ကျေးရွာအုပ်ချုပ်ရေးအဖွဲ့အစည်းအလက်များ (Form PC 1)

လယ်ယာနှင့်ရွာကျေးရွာတစ်ရွာသို့ ပထမဆုံးမိတ်ဆက်ပေးသောသူများအရောက်သောအခါ လူထုစည်းရုံးရေးများသည် ကျေးရွာခေါင်းဆောင်များအားကျေးရွာအဖွဲ့အစည်းအလက်များကိုမေတ္တာရပ်ခံ၍ တောင်းခံရသည်။ ဤအဖွဲ့အစည်းများကို ဦးစီးဦးဆောင်ဆောင်ရွက်ပေးရမည်။ ဦးစီးဦးဆောင်ဆောင်ရွက်ပေးရမည့် လူထုစည်းရုံးရေးများသည် ဤအဖွဲ့အစည်းအလက်များအားစစ်ဆေးပြီးမှ နန်းအောင်မြင်လုပ်ငန်းများ ပြီးနောက်တွင် လူထုစည်းရုံးရေးမှူးမှ သတင်းအချက်အလက်ထံသို့ Tablets မှတစ်ဆင့် ပြည်သွင်းရမည်။

ကျေးရွာအုပ်ချုပ်ရေးမှူးအမည်	ကျေးရွာအုပ်ချုပ်ရေးမှူးအိမ်နံပါတ်	လူထုစည်းရုံးရေးမှူးအမည်
မြစ်နယ်တိုင်းဒေသကြီး မကွေး	မြို့နယ် စတုတ္ထမြို့နယ်	ဦးစိုးမြင့်စိန် ကျေးရွာအုပ်စု ခမ္ဘာလမ်း ဆင်ခြေဖျံ

က. လူဦးရေ	အိမ်ထောင်စုအရေအတွက်	ကိုးကွယ်သည့်ဘာသာ	အိမ်ထောင်စုအရေအတွက်
လူမျိုးစု			
လူမျိုးစု (၁) - ချင်း	၃၅	ဘာသာ(၁) - ဗုဒ္ဓ	၄၀
လူမျိုးစု (၂) -		ဘာသာ(၂) -	
လူမျိုးစုစေ့ - မဟာနည်း	၅	ဘာသာစေ့ -	

လူဦးရေ	အမျိုးသား(အရေအတွက်)	အမျိုးသမီး(အရေအတွက်)
အိမ်ထောင်စုဦးစီး	၁၁၃	၁၀၂
	၃၄	၆

(၁) လက်လှမ်းမီအသုံးပြုနိုင်သည့်အထောက်အပံ့များ

စာသင်ကျောင်း	အမှတ် ဖြစ်ပါ	ကျွန်းမာရေး	အမှတ် ဖြစ်ပါ	ဘာသာရေးအထောက်အပံ့	အမှတ် ဖြစ်ပါ
အထက်တန်းကျောင်း	<input type="checkbox"/>	ဆေးရုံ	<input type="checkbox"/>	စေတီ	<input type="checkbox"/>
အလယ်တန်းကျောင်း	<input type="checkbox"/>	ကျန်းမာရေးဌာန	<input type="checkbox"/>	ဘုန်းကြီးကျောင်း	<input type="checkbox"/>
ပူလတန်းကျောင်း	<input checked="" type="checkbox"/>	ကျန်းမာရေးဌာနခွဲ	<input type="checkbox"/>	ဟိန္ဒူဘုရားကျောင်း	<input type="checkbox"/>
ပျဉ်ကျောင်း	<input type="checkbox"/>	ဆေးပေးခန်း	<input type="checkbox"/>	ရေငံယာန်ကျောင်း	<input type="checkbox"/>
အခြား	<input type="checkbox"/>	အခြား	<input type="checkbox"/>	ဇာတိ	<input type="checkbox"/>
				အခြား	<input type="checkbox"/>
မှတ်ချက် ကျေးရွာ ကိုယ်တူစဉ်ပင်ထ		မှတ်ချက်		မှတ်ချက်	

(၁) ဖွဲ့စည်းကျင့်သုံးမှုများအဖွဲ့ဝင်များ : ကျေးရွာတွင်နေထိုင်သော သို့မဟုတ် ဟခြားရွာမှလာရောက်သော ကျွမ်းကျင်သူများ  
 (၂) ကျန်းမာရေး  
 (၃) လက်မှုပညာရှင်

(၁) ကျွမ်းကျင်သူများ	(၂) ကျန်းမာရေး	(၃) လက်မှုပညာရှင်
ရွာတွင်းနေ အခြားရွာမှ	ရွာတွင်းနေ အခြားရွာမှ	ရွာတွင်းနေ အခြားရွာမှ



ပျက်စီးမှုအခြေအနေ	<input type="checkbox"/>	<input type="checkbox"/>	အရံသားများ	<input checked="" type="checkbox"/>	<input type="checkbox"/>	ခရောက်သွယ်သူ	<input type="checkbox"/>	11
အခြေအနေ	<input type="checkbox"/>	<input type="checkbox"/>	ပြည်သူ့ကျန်းမာရေးလုပ်သား (၁)/(၂)	<input type="checkbox"/>	<input type="checkbox"/>	စက်ပြင်ဆရာ	<input type="checkbox"/>	11
မှတ်ချက်	ဧရာဝတီတန်း ၈၂၇		မှတ်ချက်			မှတ်ချက်		

(ဃ) ကျေးရွာသို့ ရောက်ရှိနိုင်သည့်လမ်းအခြေအနေ / ကျေးရွာတစ်ရွာသည် ၎င်း၏ကျေးရွာအုပ်စုနှင့် ဆက်သွယ်ထားသော လမ်းအခြေအနေ (အောက်ပါတို့ကိုရိုင်းပါ)

ကျောက်ကြမ်းလမ်း      ကတ္တရာလမ်း      ကွန်ကရစ်လမ်း      မော်တော်ဆိုင်ကယ်လမ်း  
 ကျောက်စင်းလမ်း      ပြေသာလမ်း      လှသွားလမ်း      အခြား \_\_\_\_\_

(င) ကျေးရွာပျိုးပျံစီမံခန့်ခွဲမှု  
 (၁) လူထုဝဟိုပြုစီမံကိန်းပထမဦးစွာ ဤကျေးရွာတွင်ကျေးရွာဖွံ့ဖြိုးမှု စီမံချက်ရှိခဲ့ပါသလား?      ဝိုင်ဒါ  
 (၂) ရှိပါလျှင် ဤစီမံချက်ကို မည်သည့် ခုနှစ်တွင်ပြင်ဆင်ခဲ့ပါသနည်း?      နှစ်-၂၀၁၀/မသိပါ  
 (၃) ဤစီမံချက်ကို ပြုနယ်မှုအတည်ပြုခဲ့ပါသလား?      ပြုခဲ့ပါသည်/မပြုခဲ့ပါ /မသိပါ

(စ) ဝေဖန်အကွာအဝေး  
 (၁) ဤကျေးရွာ၏ဝဟိုမှ၎င်းကျေးရွာအုပ်စု၏ဝဟိုအထိခရီးမိုင်မည်မျှကွာဝေးသနည်း?      မိုင်-၂.၀၀/မသိပါ  
 (၂) ဤကျေးရွာမှ ၎င်းကျေးရွာအုပ်စုဝဟိုအထိသွားလာရာတွင်ကြာမြင့်သည့်အချိန်  
 ခြောက်သွေ့ရာသီတွင်ကြာချိန်- ၁ နာရီ ထောက်လား/မော်တော်ဆိုင်ကယ်/ခြေလှမ်း/လမ်း/မော်တော်ဘုတ်/  
 အခြား \_\_\_\_\_ စသည်တို့ဖြင့်သွားလျှင်ကြာမြင့်သည့်အချိန်  
 မိုးရာသီတွင်ကြာချိန်- ၆ နာရီ ထောက်လား/မော်တော်ဆိုင်ကယ်/ခြေလှမ်း/လမ်း/မော်တော်ဘုတ်/  
 အခြား \_\_\_\_\_ စသည်တို့ဖြင့်သွားလျှင်ကြာမြင့်သည့်အချိန်

(ဆ) ပတ်ဝန်းကျင်ဆိုင်ရာသဘာဝဘေးအန္တရာယ်  
 ဤကျေးရွာတွင်ကြေးခြင်းကဲ့သို့ သဘာဝဘေးအန္တရာယ်ကုန်ရောက်ဖူးခြင်းရှိပါသလား  
မရှိပါ      ရှိပါသည်      ရှိလျှင်ခေါ်ပြပါ- မြေဆီလျော်မှု၊ မြေငိုခြင်း၊ မြေရေခြင်း၊ မြေဆီလျော်မှု၊ မြေရေခြင်း၊ မြေရေခြင်း

(ဇ) ကျေးရွာတွင် ဖွဲ့စည်းထားသော အဖွဲ့အစည်းများ  
 လူထုဝဟိုပြုစီမံကိန်းပထမဦးစွာ ဤကျေးရွာတွင် ကျေးရွာဖွံ့ဖြိုးရေးအတွက် အစိုးရ(သို့) ရွာသားများကိုယ်တိုင်(သို့) စီမံကိန်းတစ်ခုခုမှ ဖွဲ့စည်းထားသည့် အဖွဲ့အစည်းများရှိပါသလား။

Save the Children  
 \_\_\_\_\_  
 \_\_\_\_\_

ကျေးရွာခေါင်းဆောင်      အမည်      ဦး ရွှေစား  
 လက်မှတ်      ၀၈.၉ ၂၀.၁-၂၀၁၅  
 လူထုစည်းပေးရေးမှူး      အမည်      ဦးစိန်စွန်းကျော်  
 လက်မှတ်      ၀၈.၉ ၂၀.၁-၂၀၁၅



၃	ရွာဖွင်းဆက်လမ်း(ဆိန်ကမ္ဘာ)	မ	ကဏ္ဍိယာ	၂၁၅
၄	မာ(လည်) တိုက်	ကျား	စတုတ္ထ	၂၁၅
၅	ဆီလာ မီးလင်းရေး	ကျား+မ	မဉ္ဇူမ	၂၁၅
၆	ဗုဂ္ဂလိဆောင်	ကျား+မ	ဘဒ္ဒမ	၂၁၅

ဥက္ကဋ္ဌ ၊ ကေးရွာစီမံကိန်းအထောက်အကူပြုကော်မိတီမှအတည်ပြုသည်။

အညွှန် ဦးရွှေလေး..... လက်မှတ် ရွှေလေး..... ၁၄.၃. 20.1.2016.....







ဦးစားပေးလုပ်ငန်းများ၏ အကျဉ်းချုပ်ဇယား

ဦးစားပေးအဆင့်	လုပ်ငန်းစဉ်များ
ပထမ	ကျေးဇူးချင်း ဆက်လမ်း
ဒုတိယ	ရွေးကောက်ပွဲများ ဖြစ်ပေါ်ရေး
တတိယ	ရုပ်ရှင်အောင်
စတုတ္ထ	အစည်းအဝေး
ပဉ္စမ	
ဆဌမ	
သတ္တမ	

မှတ်တမ်းတင်သူ

ဦးကျော်လင်း



မကွေးတိုင်းဒေသကြီး၊ ကေတုတ္တရာမြို့နယ်၊ စစ်ကိုင်းအုပ်စု၊ ဆင်ခြေမြို့ကျေးရွာ၏  
 ဦးစားပေး အဆင်၊ စီမံကိန်း၊ လုပ်ငန်း ခွဲများ။

စဉ်	စီမံကိန်း၊ လုပ်ငန်း ခွဲ အမည်	ဦးစားပေးဆင်-
၁.	စီမံ. စစ်. ရေအဖွဲ့၊ ရေကန်	ပထမ
၂.	ရေအားလျှပ်စစ်မီး	ဥက္ကဋ္ဌ
၃.	ဘိရူးဆက်(ဆိုင်ကယ်လမ်း)	ကဏ္ဍ
၄.	စာကြည့်တိုက်	စတုတ္ထ
၅.	ဆိုင်ကမ်းလမ်းခြေ	ပဉ္စမ
၆.	ဓမ္မစာအုပ်	ဆဋ္ဌမ

လူထုဗဟိုပြုစီမံကိန်း၊ စေတုတ္တရာမြို့နယ်  
အစည်းအဝေးမှတ်တမ်း

အစည်းအဝေး၏ ရည်ရွယ်ချက်	စီမံကိန်း မိသားစု အားလုံး အားဖြင့် အုပ်ချုပ်ရေး ဦးစီးဌာန	
ကျေးရွာအမည်/ ကျေးရွာအုပ်စုအမည်	အင်းဝမြို့နယ် အင်းဝမြို့	
နေ့စွဲ။ ၂၀၂၃.၀၅.၂၀	နေရာ။	အင်းဝမြို့နယ် အင်းဝမြို့၊ အင်းဝမြို့နယ် အင်းဝမြို့
တက်ရောက်သူဦးရေ။ ကျား ( ၃၆ ) ဦး မ ( ၂၀ ) ဦး ပေါင်း ( ၅၆ ) ဦး	အချိန်။	၀၉:၀၀ မှ ၁၂:၀၀ နာရီ

အစည်းအဝေးအစီအစဉ်များ

- (၁) မိသားစုအဖွဲ့ ဖွဲ့စည်းခြင်း
- (၂) စီမံကိန်း အုပ်ချုပ်ရေး ဦးစီးဌာန မှ အဖွဲ့အစည်း အဖွဲ့အစည်း ပြုစုခြင်း
- (၃) စီမံကိန်း မိသားစုအဖွဲ့
- (၄) စီမံကိန်း အဖွဲ့အစည်း အဖွဲ့ ပြုစုခြင်း
- (၅) စီမံကိန်း အုပ်ချုပ်ရေး ဦးစီးဌာန မှ အဖွဲ့အစည်း ဖွဲ့စည်းခြင်း
- (၆) အဖွဲ့အစည်း ဖွဲ့စည်းခြင်း

ဆွေးနွေးချက်များ

စီမံကိန်း ဖွဲ့စည်းခြင်း မှားယွင်းခြင်း မရှိဘဲ စီမံကိန်းအဖွဲ့အစည်း ဖွဲ့စည်းခြင်း ဖြစ်ပေါ်ခဲ့သည်။  
ကျေးရွာအုပ်စုအဖွဲ့အစည်း ဖွဲ့စည်းခြင်း မှားယွင်းခြင်း မရှိဘဲ စီမံကိန်းအဖွဲ့အစည်း ဖွဲ့စည်းခြင်း ဖြစ်ပေါ်ခဲ့သည်။  
အဖွဲ့အစည်း ဖွဲ့စည်းခြင်း မှားယွင်းခြင်း မရှိဘဲ စီမံကိန်းအဖွဲ့အစည်း ဖွဲ့စည်းခြင်း ဖြစ်ပေါ်ခဲ့သည်။  
အဖွဲ့အစည်း ဖွဲ့စည်းခြင်း မှားယွင်းခြင်း မရှိဘဲ စီမံကိန်းအဖွဲ့အစည်း ဖွဲ့စည်းခြင်း ဖြစ်ပေါ်ခဲ့သည်။



အစည်းအဝေးဆုံးဖြတ်ချက်များ

..... နေ့စဉ် အစည်းအဝေး ဆုံးဖြတ်ချက်များ မှား

..... ဇာတိ မြို့နယ်၊ ..... ဝယ်ယူခြင်း အကျိုး

..... မြို့နယ်၊ ..... ဒီဂရီ မြေပုံ အကျိုး

..... ရွာနယ်၊ ..... ဝယ်ယူခြင်း အကျိုး

..... ရွာနယ်၊ ..... ဝယ်ယူခြင်း အကျိုး

..... ရွာနယ်၊ ..... ဝယ်ယူခြင်း အကျိုး

..... ဝယ်ယူခြင်း

..... ဝယ်ယူခြင်း အကျိုး

..... ဝယ်ယူခြင်း အကျိုး

..... ဝယ်ယူခြင်း အကျိုး

..... ဝယ်ယူခြင်း အကျိုး

၂

၂



လူထုဝန်ထမ်းပြုစီမံကိန်းစေတနာ့ထူးမြို့နယ်

အစည်းအဝေးမှတ်တမ်း

အစည်းအဝေး၏ ရည်ရွယ်ချက်	ဥပဒေပြုရေးကော်မတီ၏ အစည်းအဝေး	
ကျေးဇူးရှာအမည်/ ကျေးဇူးရှာအုပ်စုအမည်	အစည်းအဝေး စာစဉ်	
နေရာ	ဦးရွှေလေးနေအိမ်	နေ့စွဲ : 19.1.2016
တက်ရောက်သူဦးရေ	ကျား (၁၃)ဦး မ (၇) ဦး ပေါင်း (၂၀) ဦး	အချိန် : ၈:၀၀ am to ၄:၃၀ pm

အစည်းအဝေးအစီအစဉ်များ

- (၁) စီမံကိန်း မိတ်ဆက်ခြင်း
- (၂) စေတနာ့ဝန်ထမ်း စွေးချွယ်ခြင်း
- (၃) လူမှုရေးနှင့် အရေးအကြပ်ဖြေ မြေပုံရေး ဆွဲခြင်း
- (၄) ဥက္ကဋ္ဌ ဝန်ထမ်းစာအုပ် အစည်းအဝေး ပြုလုပ်ခြင်း
- (၅) ပဓိကုဒ်ဖိတ်ခေါ်သည့် ဆွဲခြင်း၊ အမျိုးသား/အမျိုးသမီး စာရေးစာဖတ်အလုပ်ချိန်  
စေ့ဆွဲခြင်း
- (၆) အဖွဲ့အစည်း ချိတ်ဆက်မှုဖြင့် ဝန်ထမ်းရေးဆွဲခြင်း၊ ရာသီခွင်ဖြည့်  
စေ့ဆွဲခြင်း

စွေးချွန်များ

- (၁) ဦးရွှေလေး နေအိမ် မြို့နယ် စီမံကိန်း  
မိတ်ဆက်ခြင်းကို လူထုဝန်ထမ်းပြုစီမံကိန်း ဦးစီးဌာနက ဆောင်ရွက်ပေးခြင်း  
စေ့ဆွဲခြင်း
- (၂) စေတနာ့ဝန်ထမ်း (၂) ဦး စွေးချွန်ချိန်အတွက် စေတနာ့  
ဝန်ထမ်း စီမံကိန်း ဝတ္တရားများကို ဦးစီးဌာနက ဖြေဆိုပေးခြင်း

(၃) များစွာကောင်းအဖြစ်ဖြင့် ကြီးပွားရေးအဖွဲ့ကြီး၏ ရည်ရွယ်ချက်ကို  
နိုးစဉ်းစေပေအံ့ ဟု ဂုဏ်ဖြူအေးအေး နေ့စဉ် ၁၁၂၅။

(၄) နေရာပေးအပ်ပေး အားပေးအားပေး ဖြစ်စေရန် ရည်ရွယ်ချက်  
များကို နိုးစဉ်းစေပေအံ့ ဟု ဂုဏ်ဖြူအေးအေး နေ့စဉ် ၁၁၂၅။

(၅) ပင်မအဖွဲ့အစည်းအဖွဲ့အစည်း၏ ရည်ရွယ်ချက်များကို  
နိုးစဉ်းစေပေအံ့ ဟု ဂုဏ်ဖြူအေးအေး နေ့စဉ် ၁၁၂၅။

(၆) အဖွဲ့အစည်းအဖွဲ့အစည်းအဖွဲ့အစည်း၏ ရည်ရွယ်ချက်များကို  
နိုးစဉ်းစေပေအံ့ ဟု ဂုဏ်ဖြူအေးအေး နေ့စဉ် ၁၁၂၅။

(၇) အဖွဲ့အစည်းအဖွဲ့အစည်းအဖွဲ့အစည်း၏ ရည်ရွယ်ချက်များကို  
နိုးစဉ်းစေပေအံ့ ဟု ဂုဏ်ဖြူအေးအေး နေ့စဉ် ၁၁၂၅။

(၈) ရာသီဥတုဖြူလွန်းရေးအဖွဲ့ကြီး၏ ရည်ရွယ်ချက်ကို  
နိုးစဉ်းစေပေအံ့ ဟု ဂုဏ်ဖြူအေးအေး နေ့စဉ် ၁၁၂၅။







လူထုဝေဟံပြုစီမံကိန်းစေတနာ့တုံ့ရှာငြိမ်းနယ်

အစည်းအဝေးမှတ်တမ်း

အစည်းအဝေး၏ ရည်ရွယ်ချက်	ဒုတိယအကြိမ် အစည်းအဝေး ဖွဲ့စည်းခြင်း၊ ဒုတိယအကြိမ် အစည်းအဝေး
ကျေးဇူးတင်အပ် ကျေးဇူးတင်အပ် နေရာ၊ ဦးစွာရေး၊ ဝန်ထမ်း	ဆင်ဖြူခြင် စီမံရေး
တက်ရောက်သူဦးရေ	ကျား (၂၂)ဦး မ (၁၅) ဦး ပေါင်း (၃၇) ဦး
	နေ့စွဲ ။ ၂၀-၁-၂၀၁၆ အချိန် ။ ၈:၀၀ AM မှ ၄:၃၀ PM

အစည်းအဝေးအစီအစဉ်များ

- (၁) ဓလေ့ကျင့်ရေး အဖွဲ့များ ဖွဲ့စည်းခြင်း
- (၂) စီမံကိန်း လုပ်ငန်းခွင်များကို နှိုင်းစွဲစွာ စွဲချက်များ
- (၃) ဓလေ့ကျင့်ရေး စီမံကိန်း စီမံကိန်း မဟာဗျူဟာများ စွဲချက်များ
- (၄) ဖွဲ့စည်းပုံစံ ပြင်ဆင်ရေး ဆွဲချက်များ
- (၅) ဒီဂရီ မဟာဗျူဟာ စွဲချက်များ
- (၆)

မေးခွန်းရက်များ

- ၁။ ဓလေ့ကျင့်ရေး အဖွဲ့များ ဖွဲ့စည်းခြင်း လုပ်ငန်းခွင်များကို နှိုင်းစွဲစွာ စွဲချက်များ
- ၂။ ဓလေ့ကျင့်ရေး စီမံကိန်း စီမံကိန်း မဟာဗျူဟာများ စွဲချက်များ

အစည်းအဝေးဆုံးဖြတ်ချက်များ

၂၁) ကျေးဇူးတင် (၅) နှစ် စီမံကိန်းလျှင် နန်းခွဲများကို ကျေးဇူးတင် လျှော့စား စီမံကိန်းလျှင် နန်းခွဲ အခင်းအခဲ မြေများမှ ချွတ်များကို လျှော့စား စီမံကိန်း ခွဲချိတ် နေရာ ခွဲခွဲ သည်။

၂၂) တွင် ပေါ်လာ ကျေးဇူးတင် (၅) နှစ် စီမံကိန်းလျှင် နန်းခွဲကို ခြိုင်း မှတ် ချက်ဖြင့် မဲခွဲ ဆုံးဖြတ် ရွေးချယ် ရာတွင်

၂၃) မိမိတို့ ဓားလေး ချေ နန်း ချိတ် စစ် စံချက်များ ပြု ခဲ့ စီမံကိန်း ဓားလေး ချေ အား လျှင် စစ် မီး (တစ်စိတ်) ရွာ ချွင်း ဆန် လမ်း၊ ဆိုင် လမ်း လမ်း) ချေ ကျွဲ ချွဲ ဓားလေး စာဖြင့်၊ ကိုယ် (၅) မိမိတို့ ဓားလေး ဆို လာ မီး လမ်း ချေ (၆) မိမိတို့





ဆင်ခြေသို့ကျေးရွာ၏ ကျေးရွာလက်စွဲစာအုပ်ပြုလုပ်ခြင်း  
မှတ်တမ်းဇာတ်ပုံများ





နောက်ထက်တွဲ (၄) ခြားနားသောအပိုင်းများအတွက် ဦးစားပေးပံ့ပိုးရေးလုပ်ငန်းစဉ်များ အနှစ်ချုပ်

မှရင်းသည်အား VPSC တွင်ထားရှိရပါမည်။ အခြားဌာနများနှင့် ညှိနှိုင်းရန်အတွက် မိတ္တူအား TPIC သို့ပို့ရပါမည်။ MIS data အနေဖြင့်သွင်းရန်မလိုအပ်ပါ။

အစီအစဉ်အရ

	အထပ်	လုပ်ငန်း	မည်သူ ဦးစားပေးလဲ	လ / နှစ်	ကျေးဇူးပြု တာဝန်ရှိသူ သို့ အုပ်စု	ပြင်ပမှ မည်သူ ထောက်ပံ့ လဲ
အခြေခံအဆောက်အအုံ	၁	ရေကန်၊ ဝါး၊ ဝါး၊ မြေ	<input type="checkbox"/> မ <input type="checkbox"/> ကျား	၂၀၁၆	ကျေးဇူး	မူဝါဒ၊ ဝါး၊ မြေ
	၂	ရေအား လျှပ်စစ်	<input type="checkbox"/> မ <input type="checkbox"/> ကျား	၂၀၁၇	"	"
	၃	စွဲ ချစ် အင်္ဂါလမ်း	<input type="checkbox"/> မ <input type="checkbox"/> ကျား	၂၀၁၈	"	"
	၄	ခါ အညှိအညွှန်	<input type="checkbox"/> မ <input type="checkbox"/> ကျား	၂၀၁၉	"	"
	၅	အိုလာဖီ / ခုရှင်စက်	<input type="checkbox"/> မ <input type="checkbox"/> ကျား	၂၀၂၀	"	"
အခြေခံအဆောက်အအုံ	၁		<input type="checkbox"/> မ <input type="checkbox"/> ကျား			
	၂		<input type="checkbox"/> မ <input type="checkbox"/> ကျား			
	၃		<input type="checkbox"/> မ <input type="checkbox"/> ကျား			
	၄		<input type="checkbox"/> မ <input type="checkbox"/> ကျား			
	၅		<input type="checkbox"/> မ <input type="checkbox"/> ကျား			
	၆		<input type="checkbox"/> မ <input type="checkbox"/> ကျား			
အခြေခံအဆောက်အအုံ	၁		<input type="checkbox"/> မ <input type="checkbox"/> ကျား			
	၂		<input type="checkbox"/> မ <input type="checkbox"/> ကျား			
	၃		<input type="checkbox"/> မ <input type="checkbox"/> ကျား			
	၄		<input type="checkbox"/> မ <input type="checkbox"/> ကျား			
	၅		<input type="checkbox"/> မ <input type="checkbox"/> ကျား			
	၆		<input type="checkbox"/> မ <input type="checkbox"/> ကျား			
အခြေခံအဆောက်အအုံ	၁		<input type="checkbox"/> မ <input type="checkbox"/> ကျား			
	၂		<input type="checkbox"/> မ <input type="checkbox"/> ကျား			
	၃		<input type="checkbox"/> မ <input type="checkbox"/> ကျား			
	၄		<input type="checkbox"/> မ <input type="checkbox"/> ကျား			
	၅		<input type="checkbox"/> မ <input type="checkbox"/> ကျား			
	၆		<input type="checkbox"/> မ <input type="checkbox"/> ကျား			



နောက်ဆက်တွဲ (၄) ခြားနားသောအပိုင်းများအတွက် ဦးစားပေးဖွံ့ဖြိုးရေးလုပ်ငန်းစဉ်များ အနှစ်ချုပ်

မူရင်းသည်အား VPSC တွင်ထားရှိရပါမည်။ အခြားဌာနများနှင့် ညှိနှိုင်းရန်အတွက် မိတ္တူအား TPIC သို့ပို့ရပါမည်။ MIS data အနေဖြင့်သွင်းရန်မလိုအပ်ပါ။

အဆင့်	လုပ်ငန်း	မည်သူ ဦးစားပေးလဲ	လ / နှစ်	ကျေးဇူးမှ တာဝန်ခံသူ သို့ အုပ်စု	ပြင်ပမှ မည်သူ ထောက်ပံ့မလဲ	
အခြေခံအဆောက်အအုံ	၁	ကျေးဇူးရှင်းဆက်လုပ်	<input checked="" type="checkbox"/> မ <input checked="" type="checkbox"/> ကျား	၂၀၁၈	ဆင်ခြေဖို	မူရင်းမဟုတ်ပါ။
	၂	ဇီးလင်းရေး (တုနား)	<input checked="" type="checkbox"/> မ <input checked="" type="checkbox"/> ကျား	၂၀၁၉	။	။
	၃	ခုလပ်ဆောင်	<input checked="" type="checkbox"/> မ <input checked="" type="checkbox"/> ကျား	၂၀၂၀	။	။
	၄	ခေတ္တရောက်	<input checked="" type="checkbox"/> မ <input type="checkbox"/> ကျား	၂၀၂၁	။	။
	၅		<input type="checkbox"/> မ <input type="checkbox"/> ကျား			
အသက်မွေးဝမ်းကျောင်းမှ/ စိုက်ပျိုးရေး	၁		<input type="checkbox"/> မ <input type="checkbox"/> ကျား			
	၂		<input type="checkbox"/> မ <input type="checkbox"/> ကျား			
	၃		<input type="checkbox"/> မ <input type="checkbox"/> ကျား			
	၄		<input type="checkbox"/> မ <input type="checkbox"/> ကျား			
	၅		<input type="checkbox"/> မ <input type="checkbox"/> ကျား			
ကျန်းမာရေး နှင့် အာဟာရ			<input type="checkbox"/> မ <input type="checkbox"/> ကျား			
	၂		<input type="checkbox"/> မ <input type="checkbox"/> ကျား			
	၃		<input type="checkbox"/> မ <input type="checkbox"/> ကျား			
	၄		<input type="checkbox"/> မ <input type="checkbox"/> ကျား			
	၅		<input type="checkbox"/> မ <input type="checkbox"/> ကျား			
ပညာရေး	၁		<input type="checkbox"/> မ <input type="checkbox"/> ကျား			
	၂		<input type="checkbox"/> မ <input type="checkbox"/> ကျား			
	၃		<input type="checkbox"/> မ <input type="checkbox"/> ကျား			
	၄		<input type="checkbox"/> မ <input type="checkbox"/> ကျား			
	၅		<input type="checkbox"/> မ <input type="checkbox"/> ကျား			



အခြား	၀	စိုက်ပျိုးရေး ဘဏ်	<input checked="" type="checkbox"/> ဝ <input checked="" type="checkbox"/> ကုဉ်း	၂၀၂၁	၂၀၂၁	
	၂	စိုက်ပျိုးရေး ဘဏ်	<input checked="" type="checkbox"/> ဝ <input checked="" type="checkbox"/> ကုဉ်း	၂၀၂၃	၂	
	၃	စိုက်ပျိုးရေး ဘဏ်	<input checked="" type="checkbox"/> ဝ <input checked="" type="checkbox"/> ကုဉ်း	၂၀၂၄	၂	
	၄	စိုက်ပျိုးရေး ဘဏ်	<input checked="" type="checkbox"/> ဝ <input checked="" type="checkbox"/> ကုဉ်း	၂၀၂၅	၂	
	၅		<input type="checkbox"/> ဝ <input type="checkbox"/> ကုဉ်း			

### VDP အရည်အသွေးထိန်းချုပ်မှု

ထိန်းချုပ်သူ- ရက်စွဲ- ဌာ- ဆာင်ငွေဗို VDP ရက်စွဲ-  
 ဦးနှယ်-စေ ကုမ္ပဏီ ကျေးရွာအုပ်စု- စစ်ငါး :

- (က) မြင့်ခြင်း (ပြုနယ်အဆင့်)- PC 8 ၏ Data အရ မှန်ကန်မှုရှိကြောင်းစစ်ပါ။  
 (ခ) အသေးစိတ် စစ်ဆေးခြင်း- တစ်ပြုနယ်တွင် ၁၀ ဧရာ မှ ၂၀ ဧရာ ကျေးရွာအုပ်စု (VDPs) များကို အရည်အသွေးစစ်ဆေးရန်ရွေးပါ။ တစ်ပြုနယ်တွင် ကျေးရွာ ၂၀ ထက်ကျော်လျှင် ကျပန်းနမူနာရွေးပါ။

(၁) VDP စာရွက်စာတမ်းပြီးဆုံးမှုကို စစ်ဆေးပါ။ (OM အရ)

- မျက်နှာပုံး (အပုံး)
- မာတီကာ
- ကျေးရွာအခြေခံ Data
- PSA အကျဉ်းချုပ်နှင့် PRA လုပ်ငန်းစဉ်
- အမျိုးသား/အမျိုးသမီးအဖွဲ့များ၏ အခက်အခဲများ
- ကျေးရွာဖွံ့ဖြိုးမှုချက် (မွေးဖွားချက်ရလဒ်)
- အမျိုးသား/အမျိုးသမီးအဖွဲ့များသေဆုံးမှုအစာအာဟာရနှင့် နောင်လေးနှစ်အတွက် ဦးစားပေးလုပ်ငန်းများကရင်း (အခြေခံအောက်အစွဲအသက်မွေးမှု၊ ပညာရေး၊ လူမှုရေးထိန်းသိမ်းမှု...)

နောက်ဆက်တွဲများ-

- လူမှုရေးအကဲဖြတ်မှု စာရွက်စာတမ်းခါတ်ပုံနှင့် PRA လုပ်ငန်းစဉ် (ခြင်ဆိုင်လျှင်)၊ ပြောပုံများ ပါရမည်။ စည်းစိမ်ပိုင်ဆိုင်မှုအဆင့်၊ venn ပုံ...
- ကျေးရွာစီမံကိန်းရေးဆွဲရေးအစည်းအဝေးမိတ္တူ
- ကျေးရွာ၏အချက်အလက် (PC 1 ပုံစံ)
- ကျေးရွာဖွံ့ဖြိုးမှုချက်

(၂) လူမှုရေးအကဲဖြတ်မှုအရည်အသွေးနှင့် VDP စစ်ဆေးပါ။

- VDP တွင်ပါဝင်သောဦးစေရ (အမျိုးသား/အမျိုးသမီး)-
- လူမှုရေးအကဲဖြတ်မှုအရည်အသွေးနှင့် VDP အတွက် ရက်စပေါင်း-
- PRA ပစ္စည်းများ အသုံးပြုသည့် အရေအတွက်-

- ပါဝင်စေဘူးရောနှင့် လုပ်ငန်းများ မှတ်တမ်းတင်ခြင်း (အစည်းအဝေးမှတ်တမ်း၊ အဖွဲ့ဝိတ်ပုံ၊ တိုင်းရင်းသားအနည်းစုနှင့် ထိခိုက်လွယ်သော အဖွဲ့များ)
  - အလွန်ကောင်း
  - ကောင်း
  - ညံ့
- လုပ်ငန်းများ မှတ်တမ်းတင်ခြင်းနှင့် အမျိုးသမီးအဖွဲ့အစည်းအဝေး၏ရလဒ် အားခွဲခြားပေးထားသလား။
  - ရှိ
  - မရှိ
- စီမံကိန်းအရေအတွက် (အမျိုးသား/အမျိုးသမီးရွေးချယ်မှုအရေအတွက်)-
- PRAနှင့်သက်ဆိုင်စေဘဲအခြား စီမံကိန်းအရေအတွက် (အမျိုးသား/အမျိုးသမီးရွေးချယ်မှုအရေအတွက်)-