

ပြည်ထောင်စုသမ္မတ မြန်မာနိုင်ငံတော် အစိုးရ
စိုက်ပျိုးရေး မွေးမြူရေး နှင့် ဆည်မြောင်း ဝန်ကြီးဌာန
ကျေးလက်ဒေသဖွံ့ဖြိုးတိုးတက်ရေး ဦးစီးဌာန
မြောင်မြို့နယ်

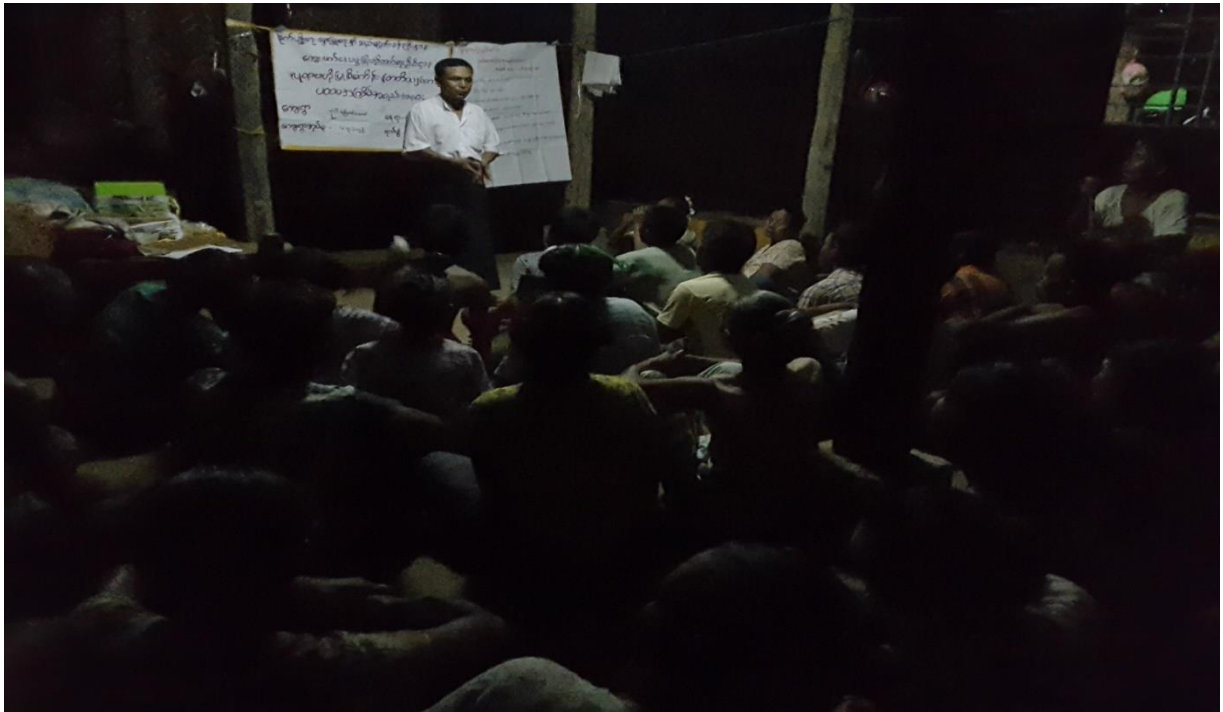

လူထုဗဟိုပြုစီမံကိန်း(တတိယနှစ်စက်ဝန်း)

National Community Driven Development Project



ကျေးရွာဖွံ့ဖြိုးရေးအစီအစဉ်

Village Development Plan (VDP)

ဇရပ်ကုန်းကျေးရွာအုပ်စု၊ ငါးမြောင်းတောင်ကျေးရွာ
၂၆၊ စက်ဘာလ၊ ၂၀၁၇ခုနှစ်(မြောင်မြို့နယ်)

မာတိကာ

- ၁။ မြို့နယ်မြေပုံ
- ၂။ ကျေးရွာမြေပုံ(တည်နေရာ)
- ၃။ အုပ်စုတွင်ပါဝင်သော ကျေးရွာများ စာရင်း
- ၄။ ကျေးရွာအခြေခံအချက်အလက်များ
- ၅။ လူထုပူပေါင်းပါဝင်သော လူမှုဆန်းစစ်ခြင်းနှင့် အကဲဖြတ်ခြင်းလုပ်ငန်းစဉ်(PSA/PRA) အကျဉ်းချုပ်
- ၆။ ကျေးရွာဖွံ့ဖြိုးရေးအစီအစဉ်အတွက်အသုံးပြုခဲ့သော PRA tools များနှင့်တစ်ခုချင်းစီအတွက် သုံးသပ်ချက်များ
- ၇။ ကော်မတီဝင်များရွေးချယ်ခြင်းနှင့်ကျေးရွာဖွံ့ဖြိုးရေးအစီအစဉ်ဆောင်ရွက်မှုမှတ်တမ်း ဓါတ်ပုံများ
- ၈။ ကျေးရွာအချက်အလက်(ပုံစံ-၁)
- ၉။ စီမံကိန်းစက်ဝန်းအချိန်ဇယား(ပုံစံ-၂)
- ၁၀။ ကျေးရွာဖွံ့ဖြိုးရေးဦးစားပေးအစီအစဉ်(ပုံစံ-၃)
- ၁၁။ အစည်းအဝေးမှတ်တမ်းများ
- ၁၂။ ကဏ္ဍအလိုက်ဦးစားပေးဖွံ့ဖြိုးရေးလုပ်ငန်းစဉ်များ

၁။ မြို့နယ်မြေပုံ

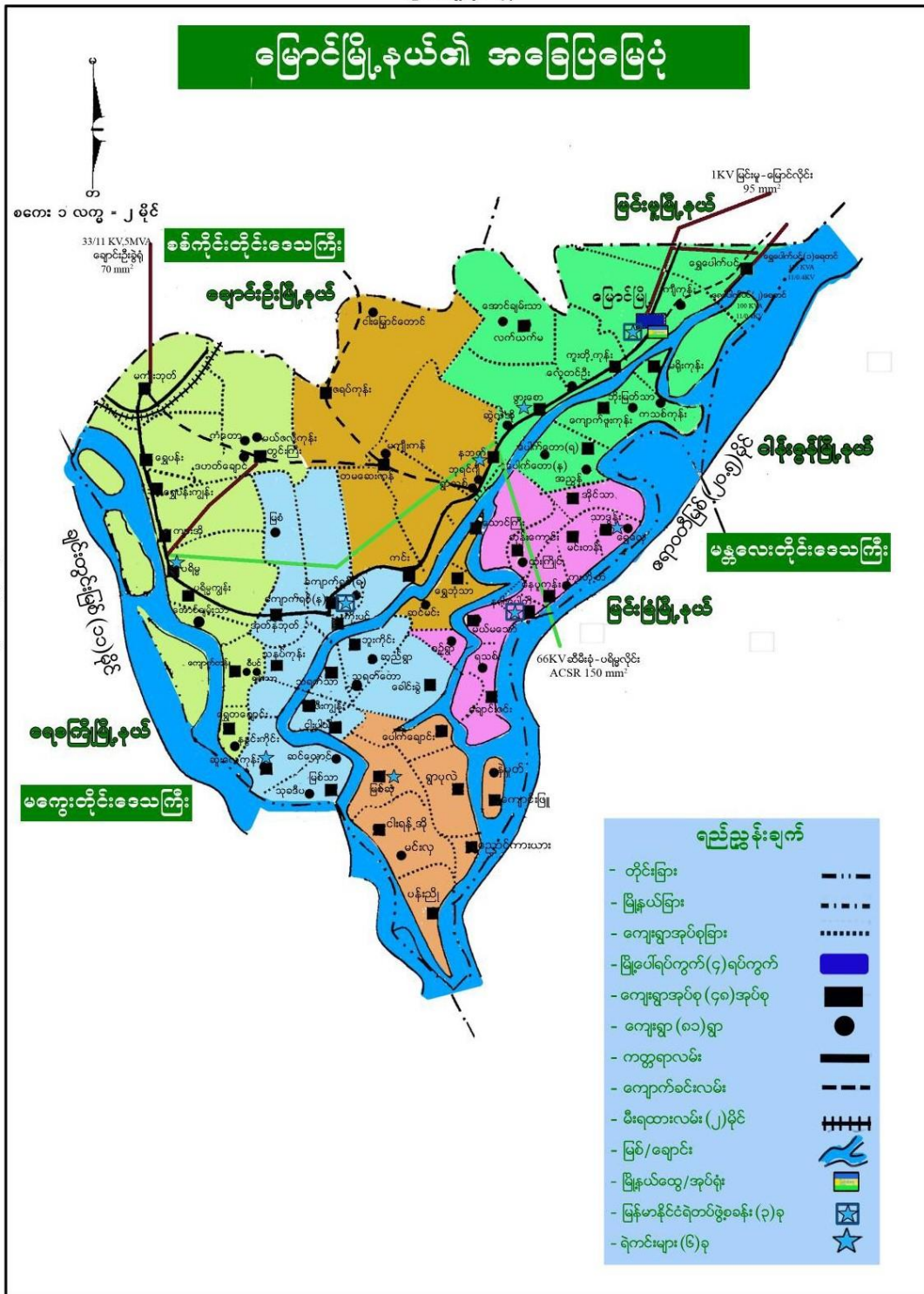

၂။ ကျေးရွာမြေပုံ (တည်နေရာ)



၃။ အုပ်စုတွင်ပါဝင်သော ကျေးရွာစာရင်း

- (၁) ဇရပ်ကုန်းကျေးရွာ
- (၂) ငါးမြောင်းတောင်ကျေးရွာ

၄။ ကျေးရွာအခြေခံအချက်အလက်များ

ငါးမြောင်တောင်ကျေးရွာကို နှစ်ပေါင်း (၇၀) ခန့်မှ စတင်၍ ရွာတည်ခဲ့ပါသည်။ ပုဂံခေတ် မကီစည်သူ မင်းလက်ထက်တွင် တောင်၏အမည် ငါးကောင်တောင် ကို အကြောင်းပြု ၍ ငါးကောင်တောင် ရွာ ဟုခေါ်တွင်ခဲ့ဖူးပါသည်။ ခေတ်ကာလ ကြာလာသောအခါ ငါးမြောင်တောင် ရွာ ဖြစ်လာပါသည်။ ငါးမြောင်တောင် ရွာသည် မြောင်မြို့ မှ (၈) မိုင်ခန့်ကွာဝေးပြီး ရွာချင်းဆက်လမ်းများ မှာ ဂျင်းလမ်းများ ဖြစ်၍ ရွာတွင်းလမ်းများမှာ မြေသားလမ်းများ ဖြစ်ပါသည်။ စိုက်ပျိုးရေး နှင့် မွေးမြူ ရေး အနည်းငယ် လုပ်ကိုင် ပြီး ဝင်ငွေ အသင့်အတင့်ပြေလည်ကြပါသည်။ ဘာသာတရားကိုင်းရှိုင်းပြီး စည်းလုံးညီညွတ်၍ ရွာသူရွာသား အချင်းချင်း ရိုင်းပင်းကူညီကြပါသည်။

ကျေးရွာတွင်းရှိ စုစုပေါင်းအိမ်ထောင်စု နှင့် လူဦးရေ

အိမ်ထောင်စု	ကျား	မ	စုစုပေါင်း
၂၆၄	၅၄၉	၆၅၅	၁၂၀၄

လူနည်းစုလူမျိုးစုအိမ်ထောင်စု

အမျိုးအစား	အိမ်ထောင်စု	ကျား	မ	စုစုပေါင်း

ထိခိုက်လွယ်အုပ်စု

ထိခိုက်လွယ်အုပ်စု	အိမ်ထောင်စု	ကျား	မ	စုစုပေါင်း
သက်ကြီးရွယ်အို	၅၂	၂၂	၃၃	၅၅
အမျိုးသမီးဦးဆောင်	၃၁	၁၅	၇၂	၈၇
မသန်စွမ်း	၅	၂	၃	၅
မြေယာမဲ့	၂၀	၂၅	၃၉	၆၄

ကျေးရွာရှိအခြေခံ အဆောက်အအုံများ

ပညာရေး	ခြစ်ပါ	ကျန်းမာရေး	ခြစ်ပါ	ဘာသာရေး	
အထက်တန်းကျောင်း	-	ဆေးရုံ	-	ဘုရား/စေတီ	✓
အလယ်တန်းကျောင်း	✓	ကျန်းမာရေးဌာန	-	ဘုန်းကြီးကျောင်း	✓
မူလတန်းကျောင်း	-	ကျန်းမာရေးဌာနခွဲ	-	ဟိန္ဒူဘုရားကျောင်း	-
မူကြိုကျောင်း	-	ဆေးခန်း	✓	ခရစ်ယန်ဘုရားကျောင်း	-
အခြား	-	အခြား	-	ဗလီ	-
မှတ်ချက် မူလတန်းကျောင်း		မှတ်ချက်		မှတ်ချက်	

အဓိကစီးပွားရေးလုပ်ငန်းများ

စိုက်ပျိုးရေး	မွေးမြူရေး	အသေးစားစီးပွားရေး	အခြား
ဖရဲ	ကြက်	ထွန်စက်	လက်လုပ်လက်စား
ပဲအမျိုးမျိုး	ဝက်	ချွေလှေ့စက်	ပြောင်းရွှေ့လုပ်သား
နှမ်း	နွား	ဈေးဆိုင်	
ခရမ်းချဉ်	သိုး	အမှုန့်ကြိတ်	
ငရုတ်	ဆိတ်	မြေပဲခွဲစက်၊ ဆီစက်	

ကျေးရွာတွင်းအဓိက ပိုင်ဆိုင်မှုများ

ကျေးရွာပိုင်ဆိုင်မှုများ	စိုက်ပျိုးရေး	စားကျက်မြေ	သစ်တောမြေ	သဲ/ကျောက်ရရှိမှု	ရေတွင်း/ရေကန်	စက်ရေကန်
အရေအတွက်	၁၆၀၀	-	၁၀ ဧက	ရှိ	၃	၁၇
ကျေးရွာပိုင်ဆိုင်မှုများ	ကား	ထော်လာဂျီ	ဆီစက်	ချွေလှေ့စက်	ပဲခွဲစက်	ဈေးဆိုင်
အရေအတွက်	၂	၁၁	၁	၉	၄	၅

ကျေးရွာအတွင်းအခြားပိုင်ဆိုင်မှုများ

ကျေးရွာပိုင်ဆိုင်မှုများ	ရေတင်စက်	ထွန်	ထယ်	ကျွဲ	နွား
အရေအတွက်	၁၇	၂၀၀	၂၀၀	-	၅၀၀
ကျေးရွာပိုင်ဆိုင်မှုများ	ဝွန်ဒေါင်း	ဆိုင်ကယ်	ကျွမ်းကျင်လုပ်သား	လုပ်သား	လယ်ထွန်စက်
အရေအတွက်	၁	၂၇၀	၆	၃၃	၁၄

အခြား ကျေးရွာရှိအသုံးပြုနိုင်သော အရင်းအမြစ်/အချက်အလက်များ

အရင်းအမြစ်	ဆေးခန်း	အလက/အထက/အမက	ဈေး	ကျွမ်းကျင်လုပ်သား	လုပ်သား	မြေတူးစက်	လမ်းကြိုစက်
အရေအတွက်	၁	၁	-	၆	၃၃	-	-

၅။ လူထုပူပေါင်းပါဝင်သော လူမှုဆန်းစစ်ခြင်းနှင့် အကဲဖြတ်ခြင်းလုပ်ငန်းစဉ်(PSA/PRA) အကျဉ်းချုပ်

စဉ်	အကြောင်းအရာ	ရက်စွဲ	ဦးတည်အုပ်စု	တက်ရောက်သူ			အဓိက ဆွေးနွေးချက်များ
				ကျား	မ	ပေါင်း	
၁	လူမှုစီးပွားအဆင့် သတ်မှတ် ခြင်း (Wealth Ranking)	၂၅.၉.၁၇	ချမ်းသာ၊ အလယ်အလတ် နွမ်းပါး၊ အနွမ်းပါး ဆုံး၊ ရပ်မိရပ်ဖ၊ လူငယ်အုပ်စု	၈၀	၉၀	၁၇၀	ကျေးရွာလူမှုစီးပွားအုပ်စုများခွဲခြားသတ် မှတ်နိုင်ရေးအတွက်အခြေခံစံနှုန်းများ သတ်မှတ်ခြင်း ကျေးရွာသားများနှင့်အများသဘောတူ သတ်မှတ်ခြင်း
၂	ရာသီခွင်ပြ ပြက္ခဒိန် (Seasonal Calendar)	၂၅.၉.၁၇	ချမ်းသာ၊ အလယ် အလတ်၊ နွမ်းပါး၊ အနွမ်းပါးဆုံး (အုပ်စု ၁)	၈၀	၉၀	၁၇၀	ရာသီဥတု၊ စိုက်ပျိုးသီးနှံများ၊ နေ့စားလုပ် ငန်းများ၊ မွေးမြူရေးလုပ်ငန်း များ၊ အစားအစာရရှိမှုများနှင့်ပွဲတော်များ
၃	ကျေးရွာလူမှုရေး နှင့် အရင်းမြစ်ပြ မြေပုံ (Social & Resorce Map)	၂၅.၉.၁၇	ရပ်မိရပ်ဖများ၊ ချမ်းသာ၊ အလယ် အလတ်၊ နွမ်းပါး၊ အနွမ်းပါးဆုံး (အုပ်စု ၂)	၈၀	၉၀	၁၇၀	အိမ်များ၊ အခြေခံအဆောက်အအုံများ၊ လမ်းပန်းဆက်သွယ်ရေး၊ လယ်ယာမြေများ၊ မြစ်ချောင်းများ၊
၄	ကျေးရွာအဖွဲ့အ စည်းချိတ်ဆက်မှု (Venn Diagram)	၂၅.၉.၁၇	ချမ်းသာ၊ အလယ် အလတ်၊ နွမ်းပါး၊ အနွမ်းပါးဆုံး ရပ်မိရပ်ဖ၊ လူငယ်အုပ်စု (အမျိုးသား/ သမီး)ပေါင်း	၈၀	၉၀	၁၇၀	ကျေးရွာတွင်းရှိအဖွဲ့အစည်းများမည်သို့ သောလုပ်ငန်းများအတွက် မည်သည့်အဖွဲ့ များချိတ်ဆက်လုပ်ကိုင်မှု
၅	ပင့်ကူအိမ် ကွန်ယက် (Spider Web)	၂၅.၉.၁၇	ချမ်းသာ၊ အလယ် အလတ်၊ နွမ်းပါး၊ အနွမ်းပါးဆုံး ရပ်မိရပ်ဖ၊ လူငယ်အုပ်စု (အမျိုးသား/ သမီး)ပေါင်း	၈၀	၉၀	၁၇၀	အမျိုးသားနှင့်အမျိုးသမီးများတန်းတူ အခွင့်အရေးရရှိမှုနှင့်မရရှိသည့် အကြောင်းအရင်းများ

၆	အမျိုးသား/သမီး ပိုင်ဆိုင်မှုပြဇယား	၂၅.၉.၁၇	ချမ်းသာ၊အလယ် အလတ်၊နွမ်းပါး၊ အနွမ်းပါးဆုံး ရပ်မိရပ်ဖ၊ လူငယ်အုပ်စု (အမျိုးသား/ သမီး)ပေါင်း	၆၀	၇၉	၁၃၁	အမျိုးသား/သမီး တို့၏ အရင်းအမြစ် အပေါ် မည်သူ ကပို၍ အသုံးပြု နေကြ သည်ကို ဖော်ထုတ်ခြင်း၊
၇	ကျေးရွာ၏(၅)နှစ် စာဦးစား ပေးအစီအစဉ်ပြ ဇယား (Matric Ranking)	၂၅.၉.၁၇	ချမ်းသာ၊အလယ် အလတ်၊နွမ်းပါး၊ အနွမ်းပါးဆုံး ရပ်မိရပ်ဖ၊ လူငယ်အုပ်စု (အမျိုးသား/ သမီး)ပေါင်း	၆၀	၇၉	၁၃၁	အကျိုးပြုပြီးရေ၊အကျိုးခံစားခွင့်နှင့် အဓိကလိုအပ်ချက်များပေါ် မူတည်၍ ဆုံးဖြတ်သည်။

၆.၁။ကျေးရွာ၏လူမှုစီးပွားအဆင့်သတ်မှတ်ခြင်း။(Wealth Ranking)

အဆင့်	အခြေခံစံနှုန်းများ/ညွှန်းကိန်းများ	အိမ်ထောင်စု	ရာခိုင်နှုန်း
အချမ်းသာဆုံး	စိုက်ပျိုးမြေ(၁၅)ဧက၊လယ်ထွန်စက်၊နွား(၂)ကောင်၊ တိုက်(အိမ်)	၁၂	၄.၅%
အသင့်အတင့်ချမ်းသာ	စိုက်ပျိုးမြေ(၇)ဧက၊နွား(၂)ကောင် ပျဉ်နှစ်ထပ်အိမ်(အိမ်)	၁၂၁	၄၆%
အသင့်အတင့်နွမ်းပါး	စိုက်ပျိုးမြေ(၂)ဧက၊ မွေးမြူရေး ပျဉ်တစ်ထပ်အိမ် (အိမ်)	၇၇	၂၉%
အနွမ်းပါးဆုံး	လယ်ယာမြေမရှိ၊လက်လုပ်လက်စား ထန်းလက်မိုး၊ထန်းလက်ကာ (အိမ်)	၅၄	၂၀.၅%
စုစုပေါင်း		၂၆၄	၁၀၀%

သုံးသပ်ချက်

- အနွမ်းပါးဆုံးအိမ်ထောင်စုများသည် ဖရဲခင်းများ၊ သခွားခင်းများတွင် တိုင်စိုက်ကြီးချို၊ ဆေးဖျန်း၊ ပေါင်းနုတ်လုပ်ငန်းများ လုပ်ကိုင်ကြပါသည်။ ဝင်ငွေမှာ အမျိုးသား(၅၀၀၀) ကျပ်နှင့် အမျိုးသမီး (၄၀၀၀)ကျပ်ရရှိပါသည်။
- ကျေးရွာတွင် အနွမ်းပါးဆုံးအိမ်ထောင်စု (၅၄) စုရှိသည်။ လက်လုပ်လက်စားများ ဖြစ်ပြီး ပိုင်ဆိုင်မှု မြေဧကများ မရှိသောကြောင့် နွမ်းပါးပါသည်။
- ကျေးရွာဖွံ့ဖြိုးရေးအစီစဉ်ရေးဆွဲရာတွင် အနွမ်းပါးဆုံးသူများ ပါဝင်ရေးဆွဲနိုင်ရန် ပြုလုပ်ပေးပြီး လုပ်ငန်းစဉ်ရေးဆွဲရာတွင်လည်း ထိုအုပ်စုများ လုပ်ငန်းခွင်တွင် ဝင်ရောက်လုပ်ကိုင်နိုင်ရန် ဆွေးနွေးမည်။

သုံးသပ်ချက်

- အသက်မွေးဝမ်းကြောင်းလုပ်ငန်းအတွက် နွားမွေးမြူရေး နှင့် စိုက်ပျိုးရေးကို အဓိကထား လုပ်ကိုင်ကြသည်။ ပဲတီးစိမ်း၊ ပဲစိမ်းငုံ၊ ခရမ်းချဉ်၊ ငရုတ်၊ ဖရဲ နှင့် နမ်းစသည့် သီးနှံများလည်း စိုက်ပျိုးသည်။ မိုးများမိုးခေါင်သောနှစ်များတွင် သီးနှံများအထွက်နှုန်းလျော့ပြီး မှိုပိုးများ ကျလေ့ရှိသည်။ ထိုနှစ်များတွင် စိုက်ပျိုးရေးစရိတ် အရမ်းများသောကြောင့် တောင်သူများ အမြတ်ငွေနည်းပြီး လက်လုပ်လက်စားများ အလုပ်အကိုင်အခွင့်အလမ်းနည်းပါးသည်။
- စိုက်ပျိုးရေးမှအဓိက ဝင်ငွေရပြီး လက်လုပ်လက်စားများ အတွက်တစ်ရက်ဝင်ငွေမှာ အမျိုးသား (၅၀၀၀) နှင့် အမျိုးသမီး (၄၀၀၀) ရရှိသည်။ အမျိုးသားဦးဆောင်သော အိမ်ထောင်စုများမှာ ဝင်ငွေပိုများပြီး အမျိုးသမီးများမှာ အလုပ်အကိုင်အခွင့်အလမ်းရှားပါးမှုနှင့် တောင်သူလုပ်ငန်း ကိုအဓိကထားလုပ်ကိုင်ရသောကြောင့်ပုံမှန်ဝင်ငွေမရှိကြပါ။ အမျိုးသမီးများမှာ အမျိုးသား များနှင့်တန်းတူလုပ်အားခ မရရှိခြင်းမှာ ရှေးရိုးအယူအဆများနှင့် လုပ်အားတူညီစွာ မလုပ် နိုင်သောကြောင့်ဖြစ်သည်။ ရွာတွင်အလုပ်မရှိသော လက်လုပ် လက်စားများမှာ ရွာနှင့် (၃) မိုင်ခန့်ဝေးသော ချောင်းဦးမြို့နယ် မင်းခေါင်ကျေးရွာ ဖရဲ၊ သခွားခင်းများဘက်သို့သွားပြီး သခွား ကြီးချည် စသည့်လုပ်ငန်းများလုပ်သည်။ တစ်ရက်ဝင်ငွေ (၈၀၀၀/ ၁၀၀၀၀) ရရှိသည်။ သခွားဈေးကွက်နှင့် မိုးလေဝသပေါ်မူတည်၍ အလုပ်ရရှိခြင်းဖြစ်သည်။
- မွေးမြူရေးလုပ်သည့် အိမ်ထောင်စု (၂၅၀)ရှိပြီး အမျိုးသမီးပါဝင်မှု ၈၀% ရှိသည်။ ရာသီဥတု ဆိုးဝါး၍ အစာရေစာရှားပါးသော နှစ်များတွင် နွားမွေးမြူရေးသမားများမှာ ကျေးရွာ ၏ တောင်ဘက် (၁၂) မိုင်ခန့်ဝေးသော ကျွန်းနဲဘက်သို့ သွားရောက်နေထိုင်ပြီး နွားကျောင်း ကြ သည်။ နွားကို အဓိကထားမွေးပြီး ကြက်၊ ဝက်၊ သိုး၊ ဆိတ်များလည်းမွေးသည်။
- တန်ခူး၊ ကဆုန်၊ နယုန်လများတွင် အလုပ်အကိုင်ရှားပါးမှုကြောင့် အိမ်ထောင်စု (၁၀၀) နှင့် အမျိုးသမီး ၈၀% အလုပ်ထွက်လုပ်ကြရသည်။ အမျိုးသမီးများအတွက် စက်ချုပ်သင်တန်းများ ပေးခြင်းဖြင့်ဝင်ငွေရလုပ်ငန်းများ ရရှိလာနိုင်ပါသည်။
- သောက်သုံးရေကို အိမ်တိုင်ရာရောက် ရေမီတာ စနစ်ဖြင့်ရှိသောကြောင့်အဆင်ပြေသည်။ တစ်အိမ်ထောင်စုလျှင် ရေမီတာခ တစ်လ (၁၅၀၀/ ၂၀၀၀) ရှိပြီး မင်းခေါင်ရွာမှ ပိုက်လိုင်းဖြင့် စက်မောင်းတင်သော ရေဖြစ်သည်။ တစ်ခါတစ်ရံသွယ်တန်းထားသောပိုက်ပျက်စီးပြီး ရေပြ ပတ်လက်မှုများရှိသည်။
- သီတင်းကျွတ်၊ တန်ဆောင်မုန်း၊ နတ်တော်၊ ပြာသို၊ တပို့တွဲလများတွင် တောင်သူရိတ်သိမ်းချိန် ဖြစ်သောကြောင့် ဝင်ငွေများ ရရှိသည် ။ ကျန်လများတွင်ဝင်ငွေနည်းသည်။ စိုက်ပျိုးရေး စရိတ် နှင့် အလုပ်အကိုင်အခွင့်အလမ်း နည်းသောကြောင့် ထွက်ငွေများသည်။
- တောင်သူများအတွက် စိုက်ပျိုးရေးနည်းပညာသင်တန်းများ၊စိုက်ပျိုးစရိတ်ချေးငွေများ ထောက်ပံ့ပေးနိုင်ပါကတောင်သူများပိုမိုအဆင်ပြေနိုင်မည်ဖြစ်ပါသည်။
- မွေးမြူရေးအတွက် မွေးမြူရေးသင်တန်း၊ချေးငွေများထောက်ပံ့ပေးပါက မွေးမြူရေးလုပ်ငန်း တွင်ကျယ်စွာဆောင်ရွက်နိုင်မည်ဖြစ်ပါသည်။

၆.၃။ကျေးရွာလူမှုရေးအရင်းအမြစ်ပြမြေပုံ နှင့် သုံးသပ်ချက်

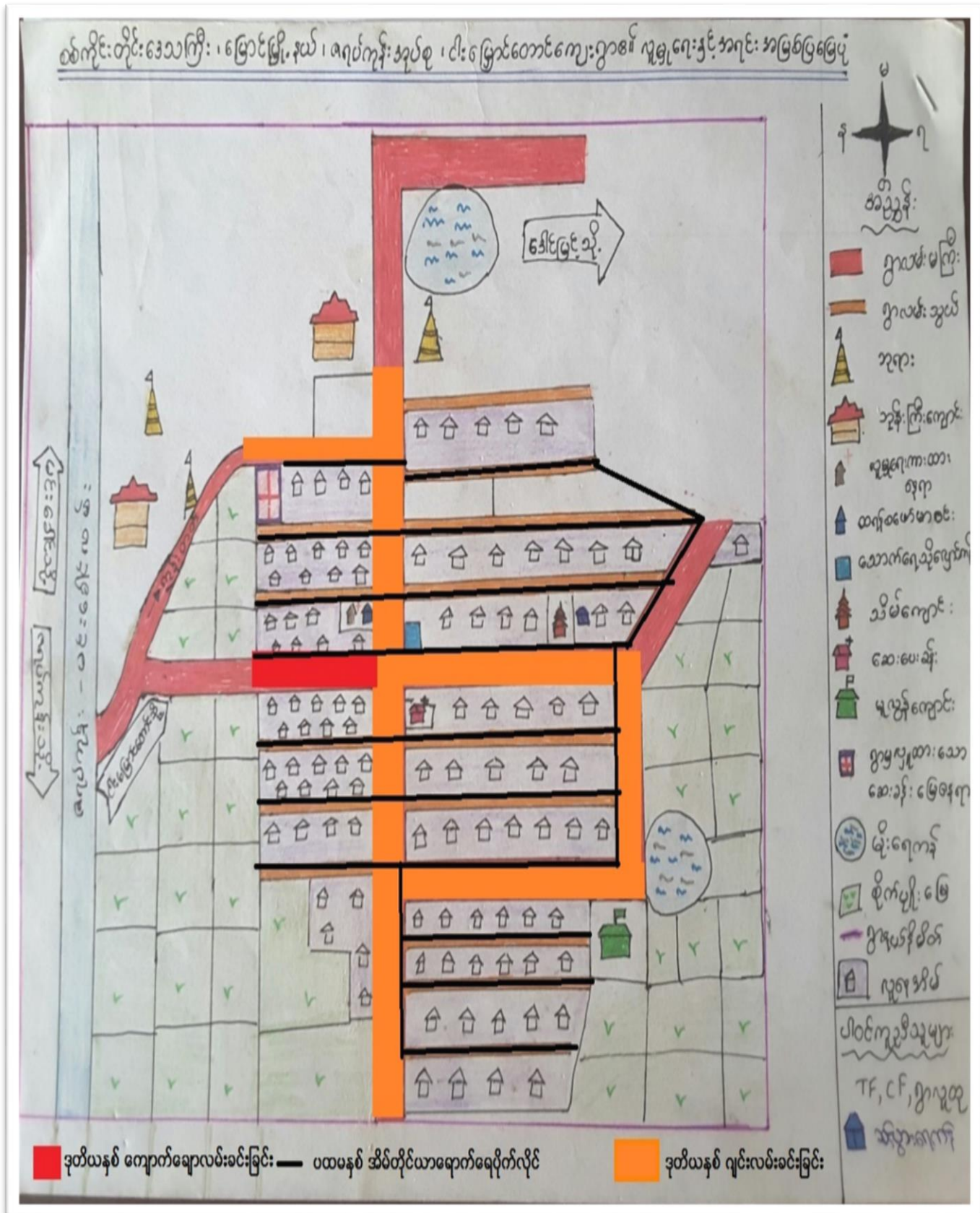

သုံးသပ်ချက်

- စိုက်ပျိုးရေးကို အဓိကထား ပြုလုပ်ပြီး မွေးမြူရေးကိုလည်းပြုလုပ်သည်။ မြေပဲကို အဓိကထားစိုက်ပြီး ဖရဲ၊ ငရုတ်၊ နမ်း၊ ခရမ်းချဉ်နှင့် ပဲအမျိုးမျိုးလည်း စိုက်ပျိုးသည်။ ကျေးရွာတွင် လမ်းများမြေသားလမ်းများဖြစ်သောကြောင့် ပြုပြင်ရန်လိုအပ်သည်။ မြို့နယ်နှင့် လမ်းပန်းဆက်သွယ်ရေးအဆင်ပြေကောင်းမွန်ပြီး သောက်သုံးရေလည်း လုံလောက်သည်။
- ကျေးရွာအတွင်းတွင် နွမ်းပါးသူများနှင့် ချမ်းသာသူများ ရောနှောနေထိုင်ကြပြီး နွမ်းပါးသူ အများစုမှာ ရွာ၏ဘေးပတ်လည်တွင်ရှိကြသည်။ တစ်ရွာလုံး ဗမာ လူမျိုးများဖြစ်ပြီး ဗုဒ္ဓဘာသာကို ကိုးကွယ်ကြသည်။
- ရာသီဥတု ပုံမှန်မရှိ၍ ဆိုးသောကြောင့် စိုက်ပျိုးရေးမှာ နှစ်စဉ်ထွက်ငွေပိုများနေသည်။ သဘာဝအရင်းမြစ်များဖြစ်သော သဲကျောက်များ ရွာ၏ဘေးပတ်လည်တွင် ရရှိနိုင်သည်။ သဲယာနှင့် တစ်နယ်မြေများရှိပြီး မြေပဲကို အဓိကထား စိုက်ပျိုးသည်။
- စာသင်ကျောင်းသည် မူလတန်းလွန်ကျောင်းဖြစ်ပြီး ကျောင်းသားများအတွက် ကျောင်းဆောင်နှင့် ကျောင်းခြံစည်းရိုး တည်ဆောင်ရန်လိုအပ်ပါသည်။
- လျှပ်စစ်မီးရရှိပြီးထရန်စဖော်မာတည်ဆောက်ကာ လမ်းတိုင်းနှင့် မိတာယူနိုင်သူများ အားမီးပေးလျှက်ရှိပါသည်။
- ကျေးရွာအလယ်တွင် ဆေးပေးခန်းတည်ရှိပြီး သားဖွားဆရာမလည်းရှိပါသည်။
- ကျေးရွာရှိမိုးရေလှောင်ကန်သည် တိရိစ္ဆာန်များအတွင်သောက်သုံးရေရရှိပါသည်။
- လူထုပဟိုပြုစီမံကိန်းမှ ပထမနှစ်တွင် အိမ်တိုင်ယာရောက်ရေပိုက်လိုင်းနှင့် ရေကန်တည်ဆောက်ခြင်း၊ ဒုတိယနှစ်တွင် ကျောက်ချောလမ်းခင်းခြင်းနှင့် ဂျင်းလမ်းခင်းခြင်းလုပ်ငန်း ဆောင်ရွက်ခဲ့ပါသည်။
- တိုးတက်ရန်လိုအပ်သော အချက်များမှာ ကျောင်းခြံစည်းရိုးတည်ဆောက်ခြင်း၊ ကျောင်းဆောင်သစ်တည်ဆောက်ခြင်း၊ ကျေးရွာတွင်းလမ်းများကောင်းမွန်ရန်၊ လျှပ်စစ်မီး အိမ်တိုင်းရရှိရန် ၊ စိုက်ပျိုးရေး နည်းစနစ်နှင့်ချေးငွေ၊ မျိုးကောင်းမျိုးသန့်ရရှိရန်၊ အလုပ်အကိုင် အခွင့်အလမ်းများဖန်တီးပေးနိုင်ရန်တို့ဖြစ်သည်။

၆.၄။ ဗင်းပုံစံကို အသုံးပြု၍ အဖွဲ့အစည်းများချိတ်ဆက်ခြင်း

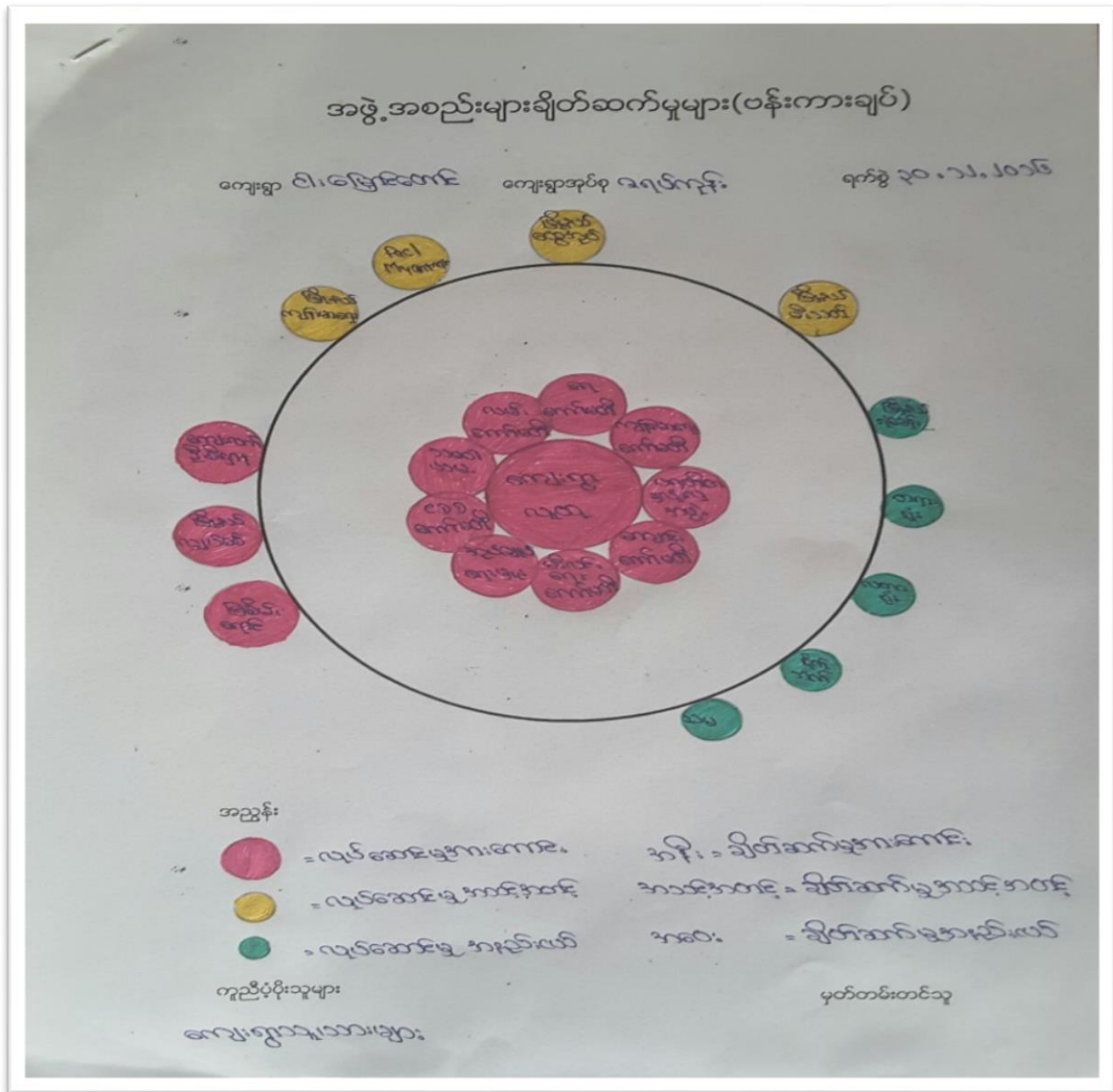

သုံးသပ်ချက်

- ပို၍ နှစ်သက်သဘောကျသည်။ ကျေးရွာတွင်းရှိအဖွဲ့အစည်းများအားလုံးသည် သူ့အပိုင်း ကဏ္ဍနှင့်သူ လုပ်ဆောင်မှုများ ရှိကြသည်။
- လူထုပဟိုပြု စီမံကိန်း ကော်မတီ၊ Pact Myanmar၊ မြစ်မီးရောင်၊ ပရဟိတနလုံးလှအဖွဲ့တွင် အမျိုးသမီး ဦးဆောင်မှုများ ရှိသည်။
- မြို့နယ်မှ အဖွဲ့အစည်းများနှင့် ချိတ်ဆက်လုပ်ဆောင်မှုများရှိသည်။
- ချေးငွေပြန်ဆပ်ရန်မလိုသော ထောက်ပံ့ပေးသည့် အဖွဲ့အစည်းများ ၊ ကျေးရွာဖွံ့ဖြိုးရေးအတွက် ပြုလုပ်သည့် အဖွဲ့အစည်းများအား ကျေးရွာလူထုမှ ပိုမိုသဘောကျကြသည်။

၆.၅။ပင့်ကူအိမ်ကွန်ယက်နှင့် သုံးသပ်ခြင်း

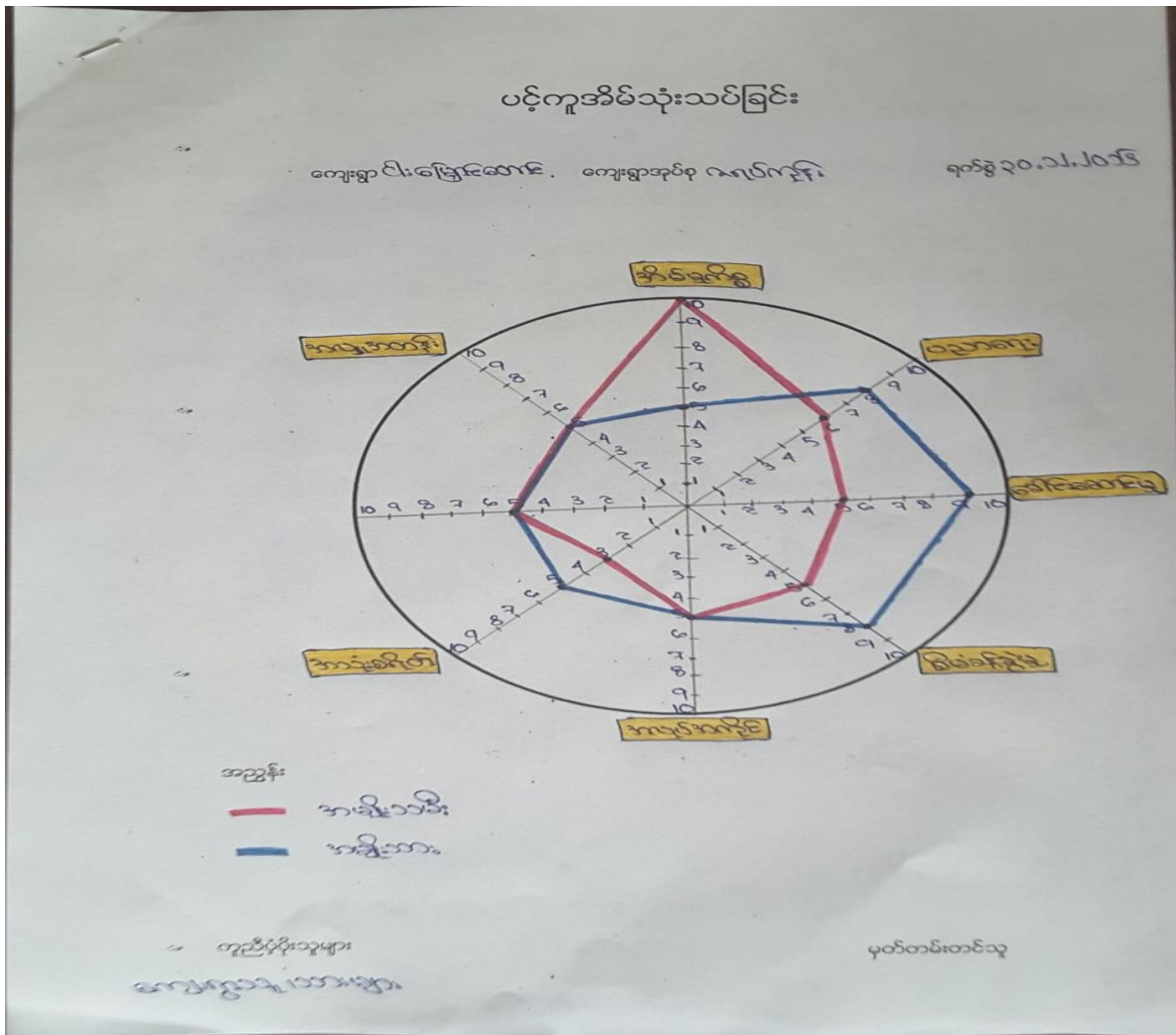

သုံးသပ်ချက်

- အမျိုးသမီးများ ဆုံးဖြတ်ချက်ချပိုင်ခွင့်နှင့် စီမံခန့်ခွဲမှု၊ ဝင်ငွေရသည့် လုပ်ငန်းများနှင့် လုပ်ပိုင်ခွင့်တို့တွင် အမျိုးသားများထက် အားနည်းသည်။
- အမျိုးသမီးများသည် များသောအားဖြင့် အိမ်မှုကိစ္စဖြင့်သာအချိန်ကုန်သည်။ ဝင်ငွေရလုပ်ငန်းများအတွက် လုပ်ဆောင်ရာတွင် အမျိုးသားများနှင့် တန်းတူအခွင့်အရေးမရရှိကြပါ။ အမျိုးသမီးများ လုပ်ငန်းခွင်ပါဝင်မှု ဦးဆောင်မှုနှင့် ဆုံးဖြတ်ချက်ချမှုတို့တွင် အားနည်းနေသေးသည်။
- အမျိုးသမီးများကို ဖွံ့ဖြိုးရေးလုပ်ငန်းစဉ်များတွင် နေရာပေးခြင်းဖြင့် ဦးဆောင်နိုင်မှု ဆုံးဖြတ်ချက်ချနိုင်မှုနှင့် စီမံခန့်ခွဲမှုတို့ တိုးတက်လာနိုင်ပြီး မဝံ့မရဲစိတ်နှင့် သိမ်ငယ်စိတ်များလည်း ပျောက်ကွယ်သွားမည်ဖြစ်သည်။

၆.၆။ သုံးစွဲမှုနှင့် ထိန်းချုပ်မှုလမ်းညွှန်နှင့် သုံးသပ်ချက်

စစ်ကိုင်းတိုင်းဒေသကြီး၊ ခြေစဉ်မြို့နယ်၊ ရေတပ်မြို့နယ်၊ ပါမောက္ခအဖွဲ့အစည်းတို့
သုံးစွဲမှုနှင့် ထိန်းချုပ်မှုလမ်းညွှန်နှင့် သုံးသပ်ချက်
ရက်စွဲ - ၃၀.၇.၂၀၂၀

သုံးစွဲမှု

အမျိုးအစား	အမျိုးသမီး	အမျိုးသား၊ အမျိုးသမီး
လှည်း၊ ကား၊ ထွန်စက် Chain Saw တောင်သူသုံးပစ္စည်း	အင်အားစွမ်းရည်	လယ်ယာမြေ ဆိုင်ကယ် အိမ် သစ်ပင် အ ငွေကြေး ကုန်ပစ္စည်း

ထိန်းချုပ်မှု

အမျိုးအစား	အမျိုးသမီး	အမျိုးသား၊ အမျိုးသမီး
ဆိုင်ကယ် လယ်ထွန်စက် တောင်သူသုံးပစ္စည်း၊ လှည်း	အင်အားစွမ်းရည်	အိမ် ဆိုင်ကယ် ကုန်ပစ္စည်း တောင်ဖျား

ပံ့ပိုးကူညီသူ၊
ကျေးဇူးတင်အားတောင်းရသူများ

သုံးသပ်ချက်

- အမျိုးသမီးများ အသုံးပြုသော ပစ္စည်းမှာ အပ်ချုပ်စက်ဖြစ်သည်။
- အမျိုးသားများ အသုံးပြုသော ပစ္စည်းများမှာ လှည်း၊ ကား၊ ထွန်စက်၊ Chain Sawနှင့် တောင်သူသုံးပစ္စည်းများ ဖြစ်ကြသည်။
- အမျိုးသား ၊ အမျိုးသမီးနှစ်ဦးစလုံးသုံးစွဲမှုများမှာ လယ်ယာမြေ၊ ဆိုင်ကယ်၊ သစ်ပင်၊ ရေ၊ ငွေကြေးနှင့် ကုန်စုံဆိုင် စသည်တို့ ဖြစ်ကြသည်။
- အရင်းအမြစ်များအား သုံးဆွဲမှုအပိုင်းတွင် တူညီမှုရှိသော်လည်း ထိန်းချုပ်မှုအပိုင်းတွင် အမျိုးသားများက ပိုများသည်။
- အမျိုးသားများက ထိန်းချုပ်မှုများသောကြောင့် အမျိုးသမီးများ၏ ဦးဆောင်နိုင်မှုအပိုင်း လျော့ကျလာနိုင်သည်။

၆.၇။ ဦးစားပေးအစီအစဉ်ပြဇယား

အမျိုးသားနှင့်အမျိုးသမီးများ၏အခက်အခဲများ

စဉ်	အမျိုးသား	အမျိုးသမီး
၁	ကျေးရွာတွင်းလမ်းများ မိုးတွင်း၌သွားလာရခက်ခဲ (မြေသားလမ်းများဖြစ်သောကြောင့်)	ရာသီမရွေးသွားလာရခက်ခဲ (မြေသားလမ်းများဖြစ်သောကြောင့်)
၂	ကျေးရွာတွင်းရွာပိုင်ပစ္စည်းထားရန်နှင့် အစည်းအဝေးပြုလုပ်ရန်ခက်ခဲ (စုရပ်ဆောင်)	ကျန်းမာရေးလက်လှမ်းမမီ အခက်အခဲရှိ
၃	မူလွန်ကျောင် ခြံစည်းရိုးမလုံခြုံ၍ ခက်ခဲ (ကလေးများအတွက်လုံခြုံမှုမရှိ)	ရွာဘုံပစ္စည်းထားရန် အဆောက်အဦးအခက်အခဲ (စုရပ်ဆောင်)
၄	ကျန်းမာရေးစောင့်ရှောက်မှုအားနည်း၍ အခက်အခဲရှိ (ကျန်းမာရေးအသိပညာနည်းပါးခြင်း)	အလုပ်အကိုင်အခွင့်အလမ်းရှားပါးမှု အခက်အခဲ (စက်ချုပ်သင်တန်း)
၅	မူလွန်ကျောင်း စာသင်ဆောင် လုံလောက်မှု မရှိသော အခက်အခဲ	စာကြည့်တိုက်အခက်အခဲ
၆	အိမ်တိုင်းလျှပ်စစ်မီးမလင်းခြင်း	လျှပ်စစ်မီး မပြည့်စုံ၍ အခက်အခဲရှိ (စီးပွားရေး၊ လူမှုရေး၊ ပညာရေး)
		စာသင်ကျောင်းခြံစည်းရိုးမလုံခြုံခြင်း

အမျိုးသားနှင့်အမျိုးသမီးများ၏ နောက်(၄)နှစ် မျှော်မှန်းချက်များ

စဉ်	အမျိုးသား	အမျိုးသမီး
၁	တစ်ရွာလုံးကျောက်ချောလမ်းဖြစ်ချင်	ကတ္တရာလမ်းဖြစ်ချင်
၂	ကျေးရွာတွင် အဆောက်အဦးရှိချင် (စုရပ်ဆောင်)	တိုက်နယ်ဆေးရုံရှိစေချင်
၃	ကျောင်းအုတ်တံတိုင်းရှိချင်	ကျေးရွာတွင် အဆောက်အဦးရှိချင် (စုရပ်ဆောင်)
၄	ကျေးလက်ကျန်းမာရေး ဌာနရှိချင်	စာကြည့်တိုက်ရှိချင်
၅	ရေဆိုးမြောင်းရှိစေချင်	စက်ချုပ်သင်တန်းရှိချင်
၆	အိမ်တိုင်းလျှပ်စစ်မီးလင်းချင်	အိမ်တိုင်းလျှပ်စစ်မီးလင်းချင်

၇	ကျေးလက်ဈေးရှိချင်
---	-------------------

ငါးမြောင်တောင်ကျေးရွာအမျိုးသား၊အမျိုးသမီးများဦးစားပေးရွေးချယ်ထားသောဖွံ့ဖြိုးရေးလုပ်ငန်းစဉ်များ

စဉ်	လုပ်ငန်း	အဆိုပြုသူ
၁	ကျောင်းဝန်းခြံစည်းရိုး(အုတ်တံတိုင်း)	ကျား၊ မ
၂	မူလွန်ကျောင်းဆောင်သစ်တည်ဆောက်ခြင်း	ကျား၊ မ
၂	ကျေးရွာတွင်း ဂျင်းလမ်းခင်းခြင်း	ကျား၊ မ
၃	ကျေးရွာစုရပ်ဆောင် ဆောက်လုပ်ခြင်း	ကျား၊ မ
၄	အိမ်တိုင်းစေ့ လျှပ်စစ်မီးလင်းရေး	ကျား၊မ
၅	စာကြည့်တိုက်	မ
၆	ကျန်းမာရေးဌာနအဆင့်မြှင့်တင်ခြင်း	ကျား၊မ
၇	စက်ချုပ်သင်တန်း	မ
၈	ကျေးလက်ဆေးတည်ဆောက်ခြင်း	ကျား၊မ
၉	အားကစားကွင်းတည်ဆောက်ခြင်း	မ
၁၀	ရေဆိုးမြောင်းတည်ဆောက်ခြင်း	ကျား၊မ

ကျေးရွာမျှော်မှန်းချက် လေ့ကျင့်ခန်းမှ ရရှိလာသောရလဒ်

<p>ကျေးရွာ၏ မျှော်မှန်းချက်</p>	<p>လမ်းပန်းဆက်သွယ်ရေးကောင်းမွန်ပြီး စီးပွားရေး၊ လူမှုရေး၊ ပညာရေး၊ ကျန်းမာရေးများ တိုးတက်ကောင်းမွန်လာရမည်။ လျှပ်စစ်မီးရရှိပြီး အချိန်မရွေး သွားလာနိုင်ကာ၊ စိုက်ပျိုးရေး၊ မွေးမြူရေး၊ အိမ်တွင်းမှု အသက်မွေးဝမ်းကျောင်း နည်းပညာများကို အချိန်နှင့်တပြေးညီ သိရှိနိုင်လာရမည်။</p>
<p>အနာဂတ်တွင် ကျေးရွာ ပိုမိုဖွံ့ဖြိုး တိုးတက်ရန်ကျေးရွာ သားများ၏မျှော်မှန်းထားရှိမှု</p>	<p>လူထုဗဟိုပြုစီမံကိန်းမှ တိုက်ရိုက်ထောက်ပံ့ငွေကို အသုံးပြုပြီး သဘာဝဘေး၊ ပညာရေး၊ ရွာတွင်းလမ်း များကောင်းမွန်လာ စေရန်နှင့် လျှပ်စစ်မီးများရရှိလာ လျှင် အလင်းရောင်ရရှိလာမည်ဖြစ်သည်။ ကျေးရွာတွင်း ရှိ လူငယ်များ လမ်းမှားမရောက်စေရန်အတွက်ကျေးရွာစာကြည့်တိုက်တစ်ခုရှိချင်ပါသည်။ အကောင်အထည်မဖော်နိုင်သောလုပ်ငန်းများကို သက်ဆိုင်ရာဌာန များ နဲ့ ချိတ်ဆက်လုပ်ကိုင်မှုများ ပြုလုပ်မည်။ မြို့နယ် အတွင်းသို့ အစိုးရမဟုတ်သော အဖွဲ့အစည်းများ ဝင်ရောက်မှုများရှိပါက ကျေးရွာလိုအပ်ချက်များကို တင်ပြ၍ အကူအညီတောင်းခံများပြုလုပ်မည်ဖြစ်ပါသည်။</p>

အမျိုးသမီးကဏ္ဍအစည်းအဝေးမှတ်တမ်းနှင့် စစ်ဆေးရမည့်အချက်များ

၁။ အမျိုးသမီးကဏ္ဍ အစည်းအဝေးမှတ်တမ်း

စီမံကိန်းပထမနှစ်အတွက်ကျေးရွာမိတ်ဆက်အစည်းအဝေးပြုလုပ်ရန်ဖိတ်ကြားရာတွင်အမျိုးသမီးများ အချိုးညီစွာပါဝင်ရန်ကျေးရွာတာဝန်ရှိသူများနှင့်အုပ်ချုပ်ရေးမှူးထံသို့ပြောကြားခဲ့ပါသည်။ အစည်းအဝေး တိုင်းတွင်အမျိုးသမီးများပြောကြားလိုသောအချက်များကိုလွတ်လပ်ပွင့်လင်းစွာပြောကြားနိုင်ကြောင်း ကိုလည်းအသိပေးထားပါသည်။ ကျေးရွာအုပ်စုအဆင့်တွင်နှစ်စဉ်ပြုလုပ်သောလုပ်ငန်းများတွင်အမျိုးသမီးများတင်ပြတောင်းဆိုသောလုပ်ငန်းတစ်ခုပါဝင်မည်ဖြစ်ကြောင်းကိုလည်းပြောကြားခဲ့ပါသည်။ လုပ်ငန်းခွဲများအကောင်အထည်ဖော်ဆောင်ရွက်သောလုပ်ငန်းဖြစ်ပါကတူညီသောအလုပ်အတွက်တူညီသော လုပ်အားခများရရှိမည်ကိုလည်းပြောကြားခဲ့ပါသည်။ စီမံကိန်းတွင်အမျိုးသားအမျိုးသမီးခွဲခြားမှုမရှိစေရန် နှင့်စီမံခန့်ခွဲမှုစွမ်းရည်များတိုးတက်လာစေရန်အတွက်ကော်မတီများထဲတွင်အမျိုးသမီးများ (၅၀%) ပါဝင် ရမည်ဖြစ်သည်။ ဆပ်ကော်မတီတစ်ခုတိုင်းတွင်လည်းအနည်းဆုံးအမျိုးသမီးတစ်ဦးပါဝင်ရမည်ဖြစ်ပါသည်။ ကော်မတီဝင်အမျိုးသမီးများသည်တင်ပြဆွေးနွေးမှုများပြုလုပ်ခြင်းဆုံးဖြတ်ချက်များချခြင်းများပြုလုပ်ရ မည်ဖြစ်ပါသည်။ အမျိုးသားများမှလည်းကူညီပံ့ပိုးပေးရမည်ဖြစ်ပါသည်။ ဒုတိယအကြိမ်အစည်းအဝေးများ တွင်အမျိုးသမီးများသည်လိုအပ်ချက်အခက်အခဲများကိုလွတ်လပ်စွာဆွေးနွေးနိုင်ရန်အမျိုးသမီးသီးသ နဲ့အုပ်စုများဖွဲ့ပြီးအခက်အခဲများဖော်ထုတ်ခြင်းကိုလည်းလုပ်ကိုင်ခဲ့ပါသည်။

၂။ကျေးရွာမိတ်ဆက်အစည်းအဝေးတွင် အမျိုးသမီးဣန္ဒာအတွက် စောင့်ကြည့်စစ်ဆေးရမည့် အချက်များ

ကျေးရွာ/ကျေးရွာအုပ်စုအမည်- ငါးမြောင်းတောင်ကျေးရွာ၊ ဇရပ်ကုန်းကျေးရွာအုပ်စု

စဉ်	အကြောင်းအရာ	တွေ့ရှိချက်		မှတ်ချက်
		✓		
၁။	အစည်းအဝေးတက်ရောက်လူသူများအားကျား၊မရေးရာ အခြေခံ သဘောတရားများကို ရှင်းလင်းဆွေးနွေးခဲ့ပါသလား။	✓		
၂။	စီမံကိန်းပါဝင်သော ကျား၊မရေးရာ အကောင်အထည်ဖော်ရေး လိုအပ်ချက်(၅)ချက်ကို ရှင်းလင်းပြခဲ့ပါသလား။	✓		
၃။	အစည်းအဝေးခေါ်ယူရာတွင်အမျိုးသား/သမီးများ အချိုးညီစွာ တက်ရောက်နိုင်ရေးအတွက်အသိပေးတိုက်တွန်းစည်းရုံးခဲ့ တာမျိုး ရှိခဲ့ပါသလား။	✓		
၄။	အမျိုးသမီးများ၏စကားသံများ၊ပြောဆိုနိုင်ခွင့်များ ပိုမိုထွက်ပေါ်လာ အောင် ဖန်တီးပေးခဲ့ ပါသလား။	✓		
၅။	ဆပ်ကော်မတီဖွဲ့ များဖွဲ့ စည်းရာတွင်အမျိုးသမီးများပါဝင်ဖွဲ့ စည်းရေး ပူးပေါင်းပါဝင်ရေးဦးဆောင်နိုင်ရေးအတွက်တွန်းအားပေး ကူညီ ဆောက်ရွက်ခဲ့ပါသလား။	✓		
၆။	အစည်းအဝေးကိုအမျိုးသား/သမီးများအလွယ်တကူပါဝင် တက်ရောက်နိုင်သောအချိန်နှင့်နေရာများကိုရွေးချယ်ခြင်း၊ ထည့်သွင်းစဉ်းစားဆောက်ရွက်ခြင်းများတို့ကိုလုပ်ဆောင်ခဲ့ပါ သလား။	✓		
၇။	လူနည်းစု၊ဆင်းရဲ/နွမ်းပါး၊ထိခိုက်လွယ်သောအုပ်စုများကို အစည်း အဝေးမစတင်မှီအချိန်များကရှာဖွေဖော်ထုတ်ခဲ့တာမျိုးများ ရှိပါ သလား။	✓		
၈။	လူနည်းစု/ဆင်းရဲ/နွမ်းပါး/ထိခိုက်လွယ်သော အမျိုးသား/သမီးများ ထဲမှအချို့ကိုအစည်းအဝေးတက်ရောက်နိုင်အောင် ဖိတ်ကြား ဆောင်ရွက်မှုမျိုးရှိခဲ့ပါသလား။	✓		
၉။	လူနည်းစု/ဆင်းရဲ/နွမ်းပါး/ထိခိုက်လွယ်သောအမျိုးသား/အမျိုးသမီး များနှင့် ကြုံတွေ့နေရ သောအခက်အခဲများကို သင်ဆွေးနွေး	✓		

	မေးမြန်းခဲ့တာမျိုး ရှိပါသလား။			
၁၀။	အမျိုးသမီးများပြောဆိုတင်ပြနိုင်အောင်အချိန်ပေးရန်၊ ကြိုတင် စီစဉ်ဆောင်ရွက်မှု မျိုးများဆောင်ရွက်ခဲ့တာများ ရှိပါသလား။	✓		
၁၁။	စီမံကိန်းလုပ်ငန်းခွဲများရှာဖွေဖော်ထုတ်ရာတွင် အမျိုးသား/သမီးများ သီးခြားဆွေးနွေး ဖော်ထုတ်ဆောင်ရွက်ခဲ့တာမျိုး ရှိပါသလား။	✓		
၁၂။	ကျေးရွာစီမံကိန်းအထောက်အကူပြုကော်မတီဖွဲ့စည်းရာတွင် အမျိုးသမီး၊အမျိုးသားအချိုးညီမျှစွာ(၅၀:၅၀)ဖွဲ့စည်း နိုင်ခဲ့ပါ သလား။ မဖွဲ့စည်းနိုင်ခဲ့ပါက မှတ်ချက်တွင် ရှင်းလင်းပါ။	✓		
၁၃။	ဆပ်ကော်မတီများတွင်အနည်းဆုံးအမျိုးသမီးအဖွဲ့ဝင် တစ်ဦးနှုန်း ဖြင့် ပါဝင်ဖွဲ့စည်းနိုင်ခဲ့ပါသလား။ မဖွဲ့စည်းနိုင်ခဲ့ပါက မှတ်ချက်တွင် ရှင်းလင်းပါ။	✓		
၁၄။	ကျေးရွာ/ကျေးရွာအုပ်စု ဖွံ့ဖြိုးရေးစီမံချက် များတွင် အမျိုးသမီးများ ရွေးချယ်ဆုံးသည့်လုပ်ငန်းစီမံချက် အနည်းဆုံးတစ်ခုပါဝင်နိုင် ရေးအတွက် စည်းရုံးဆွေးနွေးမှုများ ပြုလုပ်ဆောင်ရွက်ခဲ့ပါသလား။	✓		
၁၅။	တက်ရောက်လာသူများအား အမျိုးသမီးများ၏ လိုအပ်ချက်များကို ဖြည့်ဆည်းပေးနိုင်ရန်အမျိုးသမီးရွေးချယ်လိုက်သော ဦးစားပေး ရွေးချယ်မှုများကိုထောက်ပံ့ပေးသွားမည်ဖြစ်ကြောင်း အသိပေး ပြောကြားခဲ့ပါသလား။	✓		
၁၆။	ရွေးချယ်လိုက်သောစီမံကိန်းလုပ်ငန်းခွဲများသည်ဒေသတွင်း မှာ ရှိသော လူနည်းစု/ဆင်းရဲ/ နွမ်းပါး/ထိခိုက်လွယ် အုပ်စုများအပေါ် မည်သို့အကျိုးပြုနိုင်မည်ဖြစ်ကြောင်းရှင်းလင်း ပြောကြားခြင်း၊ မှတ်တမ်းတင်ခြင်းများတို့ကို ဆောင်ရွက်ခဲ့ပါသလား။	✓		
၁၇။	ကျေးရွာအုပ်စုအဆင့်အစည်းအဝေးပြုလုပ်ရာတွင်အုပ်စု စီ/ထောက် ကော်မတီဝင်များကို ကျား၊မရေးရာလိုအပ်ချက်များ အကြောင်းကိုရှင်းလင်းပြောကြားခဲ့ပါသလား။	✓		
၁၈။	ကျေးရွာအုပ်စုအဆင့်အစည်းအဝေးပြုလုပ်ရာတွင်အုပ်စု စီ/ထောက် ကော်မတီဝင်များ အားလုံး တက်ရောက်နိုင်မှု ရှိ/မရှိ စစ်ဆေးခဲ့ပါသလား။	✓		

မတက်ရောက်နိုင်ခဲ့ပါက မှတ်ချက်တွင် ရှင်းလင်းပါ။

၇။ကော်မတီဝင်များ ရွေးချယ်ခြင်းနှင့် ကျေးရွာဖွံ့ဖြိုးရေးအစီအစဉ် ဆောင်ရွက်မှု မှတ်တမ်းခါတ်ပုံများ

(၁)အမျိုးသားအမျိုးသမီး ပူးပေါင်းပါဝင်သော လူမှုဆန်းစစ်ခြင်း



(၂)ကျေးရွာသူရွာသား များကိုယ်တိုင် ပူးပေါင်းပါဝင် လုပ်ဆောင်ခြင်း မှတ်တမ်းခါတ်ပုံ



(၃)ကျေးရွာ ဖွံ့ဖြိုးရေး အစီစဉ် ရေးဆွဲနေစဉ်



(၄)ကျေးရွာ ကော်မတီဝင်များ ရွေးချယ်ပြီးစီးခြင်း မှတ်တမ်းဓာတ်ပုံ



ကျေးရွာစီမံကိန်း အထောက်အကူပြု ကော်မတီဖွဲ့စည်းပုံ နှင့် ကော်မတီဝင်များစာရင်း

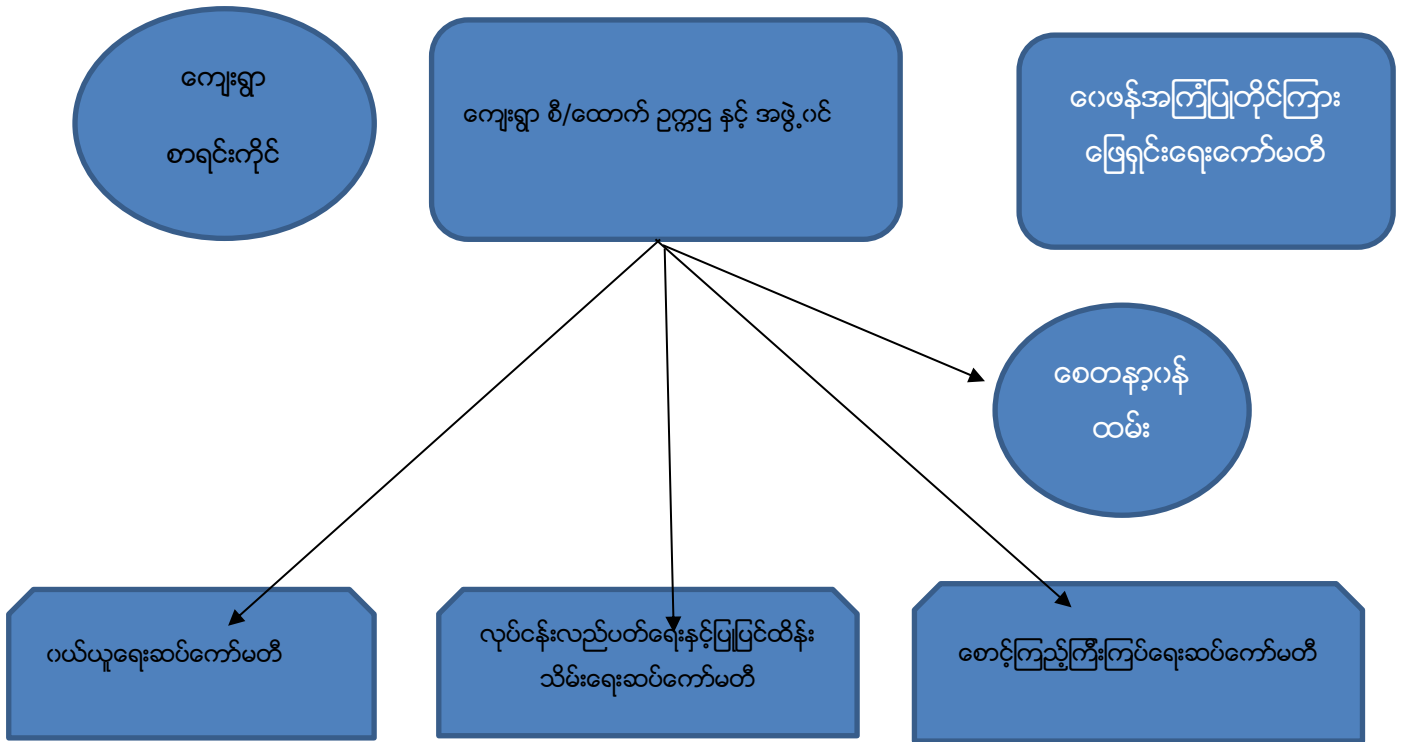

ကျေးရွာ စီမံကိန်းအထောက်အကူပြုကော်မတီ ဥက္ကဋ္ဌ နှင့် အဖွဲ့ဝင်

- ဥက္ကဋ္ဌ(ကျား) = ဦးဝင်းမြင့်(09-442939425)
- ဥက္ကဋ္ဌ(မ) = ဒေါ်ညွန့်ညွန့်ဌေး(09-791765367)
- အဖွဲ့ဝင် = ဦးဝင်းသူ (09-970885537)

ကျေးရွာစာရင်းကိုင်

- စာရင်းကိုင် = ဦးနိုင်လင်း

ဝယ်ယူရေးဆပ်ကော်မတီ

- အဖွဲ့ခေါင်းဆောင်(ကျား) = ဦးသန်းလွင်(09-252322910)
- အဖွဲ့ဝင် (ကျား) = ဦးသန့်ဇင်ဦး(773242194)
- အဖွဲ့ဝင် (မ) = ဒေါ်အေးအေးနိုင်(09-789200448)
- အဖွဲ့ဝင် (မ) = ဒေါ်ခင်ကြည်

လုပ်ငန်းလည်ပတ်ပြုပြင်ထိန်းသိမ်းရေးဆပ်ကော်မတီ

- အဖွဲ့ခေါင်းဆောင်(ကျား) = ဦးသိန်းလင်း
- အဖွဲ့ဝင် (ကျား) = ဦးသန့်ဇင်ဦး

အဖွဲ့ဝင် (မ) =ဒေါ်သိန်း
အဖွဲ့ဝင် (မ) =ဒေါ်သောင်းဌေး

စောင့်ကြည့်ကြီးကြပ်ရေးဆပ်ကော်မတီ

အဖွဲ့ခေါင်းဆောင်(ကျား) = ဒေါ်အေးကျော်(09-790845542)
အဖွဲ့ဝင် (ကျား) = ဦးအေးမင်း (09-780890121)
အဖွဲ့ဝင် (မ) =ဒေါ်မော်
အဖွဲ့ဝင် (မ) =ဒေါ်ခင်စိုးဝင်း

ဝေဖန်အကြံပြုတိုင်ကြားရေးတာဝန်ခံ

အမျိုးသားတာဝန်ခံ = ဦးဆန်းယု
အမျိုးသမီးတာဝန်ခံ = ဒေါ်မိုးစန်းကြည်

စေတနာ့ဝန်ထမ်း(အမျိုးသား) = ဦးကျော်စိုး (09-798624379)
စေတနာ့ဝန်ထမ်း(အမျိုးသမီး) = ဒေါ်ယဉ်အေး (09-767699187)

၈။ ကျေးရွာအချက်အလက်ပုံစံ (ပုံစံ-၁)



လူထုဝဟိုပြုစီမံကိန်းစီမံကိန်းလက်စွဲ

အပိုင်း-၃ ၂၉.၉.၂၀၁၅

ပုံစံ-၁ ကျေးရွာအခြေအချက်အလက်များ (Form PC 1)

ကျေးရွာတစ်ရွာသို့ ပထမဆုံး မိတ်ဆက်ခရီးသွားရောက်သောအခါ လူထုစည်းရုံးရေးမှူးသည် ကျေးရွာအခြေအနေအထားအကျိုးအမြတ်အလက်များကိုမေတ္တာရပ်ခံ၍တောင်းခံရသည်။ ဤအချက်အလက်များကိုစီမံကိန်းမိတ်ဆက်အဖွဲ့ဝင်များက တောင်းခံရမည့်စီမံကိန်းမိတ်ဆက်အစည်းဝေးတွင် လူထုစည်းရုံးရေးမှူးသည် ဤအချက်အလက်များအားစစ်ဆေးပြီးမှန်ကန်အောင်ပြုလုပ်ရမည်။ ပြီးနောက်တွင် လူထုစည်းရုံးရေးမှူးမှ သတင်းအချက်အလက်ထံသို့ Tablets မှတစ်ဆင့် ဖြည့်သွင်းရမည်။

ကျေးရွာအုပ်ချုပ်ရေးမှူးအမည် ဒိုးထီးတင်	ကျေးရွာအုပ်ချုပ်ရေးမှူး အိမ်နီးနယ်စိတ် ၀၉-၂၅၅၃၅၅၈၈	လူထုစည်းရုံးရေးမှူးအမည် ဒေါ်ခင်စုနိုင်
ပြည်နယ်/တိုင်းဒေသကြီး မင်္ဂလာတိုင်	မြို့နယ် အမြော်	ကျေးရွာအုပ်စုအမည် ကျေးရွာ ငါးမြော်တောင်

က. လူဦးရေ

လူမျိုးစု	အိမ်ထောင်စုအရေအတွက်	ကိုးကွယ်သည့်ဘာသာ	အိမ်ထောင်စုအရေအတွက်
လူမျိုးစု (၁) မြန်မာ	၂၆၄	ဘာသာ(၁) မြန်မာ	၂၆၄
လူမျိုးစု (၂) -----		ဘာသာ(၂) -----	
လူမျိုးစုရော -----		ဘာသာရော -----	

	အမျိုးသား(အရေအတွက်)	အမျိုးသမီး(အရေအတွက်)
လူဦးရေ	၅၀၀	၃၃၇
အိမ်ထောင်စဦးစီး	၂၂၃	၁၃၀

(ခ) လက်လှမ်းမီအသုံးပြုနိုင်သည့်အဆောက်အအုံများ

စာသင်ကျောင်း	အမှတ် ခြံစံပါ	ကျန်းမာရေး	အမှတ် ခြံစံပါ	ဘာသာရေးအဆောက် အအုံ	အမှတ် ခြံစံပါ
အထက်တန်းကျောင်း	<input type="checkbox"/>	ဆေးရုံ	<input type="checkbox"/>	ဓေတီ	<input type="checkbox"/>
အလယ်တန်းကျောင်း	<input checked="" type="checkbox"/>	ကျန်းမာရေးဌာန	<input type="checkbox"/>	ဘုန်းကြီးကျောင်း	<input checked="" type="checkbox"/>
မူလတန်းကျောင်း	<input checked="" type="checkbox"/>	ကျန်းမာရေးဌာနခွဲ	<input checked="" type="checkbox"/>	ဟိန္ဒူဘုရားကျောင်း	<input type="checkbox"/>
မူကြိုကျောင်း	<input type="checkbox"/>	ဆေးပေးခန်း	<input type="checkbox"/>	ခရစ်ယာန်ကျောင်း	<input type="checkbox"/>
အခြား	<input type="checkbox"/>	အခြား	<input type="checkbox"/>	ဗလီ	<input type="checkbox"/>
				အခြား	<input type="checkbox"/>
မှတ်ချက် မူကြိုကျောင်း		မှတ်ချက်		မှတ်ချက်	



လူထုဝဟိုပြုစီမံကိန်း၊စီမံကိန်းလက်ဖွဲ့
အပိုင်း-၃ ၂၉.၉.၂၀၁၅

(ခ) ကျေးရွာတွင် ဖွဲ့စည်းထားသော အဖွဲ့အစည်းများ
လူထုဝဟိုပြုစီမံကိန်းမတိုင်မီ ဤကျေးရွာတွင် ကျေးရွာဖွံ့ဖြိုးရေးအတွက် အစိုးရ(သို့)ရွာသားများကိုယ်တိုင်(သို့) စီမံကိန်းတစ်ခုခုမှ
ဖွဲ့စည်းထားသည့် အဖွဲ့အစည်းများရှိပါသလား။

- (၁) ကျောင်း ကော်မတီ _____
- (၂) အေးချမ်းကျေးရွာစီမံကိန်း၊ လူမှုဖူလုံရေးအဖွဲ့

ကျေးရွာခေါင်းဆောင်

အမည် ဦးဝင်းမာဇ်

လက်မှတ် မာဇ် ခန့်.ရ ၃.၂.၂၀၁၆

လူထုစည်းရုံးရေးမှူး

အမည် ဒေါ်ခင်စုနိုင်

လက်မှတ် စုနိုင် ခန့်.ရ ၃.၂.၂၀၁၆



ပုံစံ - ၀ - ၁ ကျေးရွာအခြေခံအချက်အလက်များ (Form PC 1)

လမ်းညွှန်ချက်။ ကျေးရွာတစ်ရွာသို့ ပထမဆုံးမိတ်ဆက်ခရီး သွားရောက်သောအခါ လူထုစည်းရုံးရေးမှူးသည် ကျေးရွာ ခေါင်းဆောင်များအား ကျေးရွာအချက်အလက်များကို မေတ္တာရပ်ခံ၍ တောင်းခံရသည်။ ဤအချက်အလက်များကို စီမံကိန်း မိတ်ဆက်အစည်းဝေးမတိုင်မီတောင်းခံရမည်။ စီမံကိန်းမိတ်ဆက်အစည်းဝေးတွင် လူထုစည်းရုံးရေးမှူးသည် ဤအချက်အလက် များအား စစ်ဆေးပြီး မှန်ကန်အောင်ပြုလုပ်ရမည်။ ပြီးနောက်တွင် လူထုစည်းရုံးရေးမှူးမှ သတင်းအချက်အလက်ထံသို့ Tablets မှ တဆင့် ဖြည့်သွင်းရမည်။

ကျေးရွာခေါင်းဆောင် အမည် <u>U. U. U.</u>	ကျေးရွာခေါင်းဆောင်၏ ဖုန်းနံပါတ် <u>၀၇-၃၅၆၅၃၆၃၈၈</u>	လူထုစည်းရုံးရေးမှူး၏ အမည် <u>U. U. U.</u>
ပြည်နယ်တိုင်းဒေသကြီးအမျိုးမျိုးနယ် <u>ရခိုင်</u>	ကျေးရွာအုပ်စု <u>ရခိုင်</u>	ကျေးရွာ <u>ရခိုင်</u>

က။ လူဦးရေ

လူမျိုးစု	အိမ်ထောင်စုအရေအတွက်	ကိုးကွယ်သည့်ဘာသာ	အိမ်ထောင်စုအရေအတွက်
လူမျိုးစု (၁) <u>ဗမာ</u>	<u>၂၆၄</u>	ဘာသာ (၁) <u>ဗုဒ္ဓ</u>	<u>၂၆၄</u>
လူမျိုးစု (၂) -----		ဘာသာ (၂) -----	
လူမျိုးစု (၃) -----		ဘာသာ (၃) -----	
လူမျိုးစုရော -----		ဘာသာရော -----	
အခြား			
	အရေအတွက်		
မသန်စွမ်းသူများ	<u>၄</u>		
သက်ကြီးရွယ်အိုများ (၆၅ နှစ် နှင့် အထက်)	<u>၅၂</u>		
စစ်ဘေးရှောင်			

	အမျိုးသား (အရေအတွက်)	အမျိုးသမီး (အရေအတွက်)
လူဦးရေ		
လူမျိုးစု (၁) <u>ဗမာ</u>	<u>၅၀၃</u>	<u>၅၄၀</u>
လူမျိုးစု (၂) -----		
လူမျိုးစု (၃) -----		
အခြား		
အိမ်ထောင်ဦးစီး	<u>၂၃၃</u>	<u>၃၁</u>

(ခ) အခြေခံအဆောက်အအုံ အသုံးအဆောင်များ

စာသင်ကျောင်း	အမှတ် ခြံမပါ	ကျန်းမာရေး	အမှတ် ခြံမပါ	ဘာသာရေး အဆောက် အအုံများ	အမှတ် ခြံမပါ
အထက်တန်းကျောင်း	<input type="checkbox"/>	ဆေးရုံ	<input type="checkbox"/>	စေတီ	<input checked="" type="checkbox"/>

အလယ်တန်းကျောင်း	<input checked="" type="checkbox"/>	ကျန်းမာရေးဌာန	<input type="checkbox"/>	တုန်းကြီးကျောင်း	<input checked="" type="checkbox"/>
မူလတန်းကျောင်း	<input type="checkbox"/>	ကျန်းမာရေးဌာနခွဲ	<input type="checkbox"/>	ဟိန္ဒူဘုရားကျောင်း	<input type="checkbox"/>
မူကြိုကျောင်း	<input type="checkbox"/>	ဆေးပေးစခန်း	<input checked="" type="checkbox"/>	ရေစိမ့်ကျောင်း	<input type="checkbox"/>
အခြား	<input type="checkbox"/>	အခြား	<input type="checkbox"/>	ဗလီ	<input type="checkbox"/>
				အခြား	<input type="checkbox"/>
မှတ်ချက်		မှတ်ချက်		မှတ်ချက်	

(ဂ) ကျွမ်းကျင်သူများမှတ်တမ်း (ကျေးရွာတွင်နေထိုင်သော သို့မဟုတ် တခြားရွာမှလာရောက်သော ကျွမ်းကျင်သူများ)

(၁) စာသင်ကျောင်း			(၂) ကျန်းမာရေး			(၃) လက်မှုပညာရှင်		
	ရွာတွင်နေထိုင်သူ	အခြားရွာလာသူ		ရွာတွင်ထိုင်နေသူ	အခြားရွာမှလာသူ		ရွာတွင်နေထိုင်သူ	အခြားရွာမှလာသူ
မူလတန်းပြဆရာ/မ	<input type="checkbox"/>	<input checked="" type="checkbox"/>	ဆရာလန်	<input type="checkbox"/>	<input type="checkbox"/>	လက်သမား	<input checked="" type="checkbox"/>	<input type="checkbox"/>
အထက်တန်းပြဆရာ/မ	<input type="checkbox"/>	<input type="checkbox"/>	လက်ထောက်ကျန်းမာရေးမှူး	<input type="checkbox"/>	<input type="checkbox"/>	ပန်းရံ	<input checked="" type="checkbox"/>	<input type="checkbox"/>
အလယ်တန်းပြဆရာ/မ	<input type="checkbox"/>	<input checked="" type="checkbox"/>	အမျိုးသမီးကျန်းမာရေးဆရာမ	<input type="checkbox"/>	<input type="checkbox"/>	လျှပ်စစ်ကျွမ်းကျင်ပီးသမား	<input type="checkbox"/>	<input type="checkbox"/>
မူကြိုဆရာ/မ	<input type="checkbox"/>	<input type="checkbox"/>	သားရွားဆရာမ	<input type="checkbox"/>	<input checked="" type="checkbox"/>	ရေပိုက်သွယ်သူ	<input type="checkbox"/>	<input type="checkbox"/>
အခြား	<input type="checkbox"/>	<input type="checkbox"/>	ပြည်သူ့ကျန်းမာရေးလူ	<input type="checkbox"/>	<input type="checkbox"/>	စက်ပြင်ဆရာ	<input type="checkbox"/>	<input type="checkbox"/>
မှတ်ချက်			မှတ်ချက်			မှတ်ချက်		

(ဃ) ကျေးရွာသို့ ရောက်ရှိနိုင်သည့် လမ်းအခြေအနေ / ကျေးရွာတစ်ရွာသည် ၎င်း၏ ကျေးရွာအုပ်စုနှင့် ဆက်သွယ်ထားသော လမ်းအခြေအနေ (အောက်ပါတို့ကိုပိုင်းပါ)

ကျောက်ကြမ်းလမ်း: _____ ကတ္တရာလမ်း: _____ ကွန်ကရစ်လမ်း: _____ မော်တော်ဆိုင်ကယ်လမ်း: _____
 ကျောက်စင်းလမ်း: _____ မြေသားလမ်း: _____ လူသွားလမ်း: _____ အခြား: _____

(င) ကျေးရွာဖွံ့ဖြိုးမှုစီမံချက်

(၁) လူထုပဟိုပြုစီမံကိန်းမစတင်မှီ ဤကျေးရွာတွင်ကျေးရွာဖွံ့ဖြိုးမှု စီမံချက်ရှိခဲ့ပါသလား? ပိုင်းပါ

(၂) ရှိခဲ့ပါလျှင် ဤစီမံချက်ကို မည်သည့် စနစ်တွင်ပြင်ဆင်ခဲ့ပါသနည်း? ရှိပါသည်/မရှိပါ/မသိပါ

(၃) ဤစီမံချက်ကို ပြုနယ်မှုအတည်ပြုခဲ့ပါသလား? နှစ် ၂၀၁၃/မသိပါ

ပြုခဲ့ပါသည်/မပြုခဲ့ပါ မသိပါ

(စ) ခရီးအကွာအဝေး

(၁) ဤကျေးရွာ၏ပဟိုမှ ၎င်းကျေးရွာအုပ်စု၏ပဟိုအထိ ခရီးမိုင်မည်မျှကွာဝေးသနည်း? မိုင် ၂ /မသိပါ

(၂) ဤကျေးရွာမှ ၎င်းကျေးရွာအုပ်စုပဟိုအထိ သွားလာရာတွင်ကြာမြင့်သည့်အချိန်

ခြောက်သွေ့ရာသီတွင်ကြာချိန် ----- ၁၀ မိနစ် ----- ထော်လာရီ/မော်တော်ဆိုင်ကယ်/မြေလျင်/လား/မော်တော်ဘုတ်/
 အခြား -----
 မိုးရာသီတွင်ကြာချိန် ----- ၁၅ မိနစ် ----- ထော်လာရီ/မော်တော်ဆိုင်ကယ်/မြေလျင်/လား/မော်တော်ဘုတ်/
 အခြား -----

(ဆ) ပတ်ဝန်းကျင်ဆိုင်ရာ သဘာဝဘေးအန္တရာယ်

ဤကျေးရွာတွင် ရေကြီးခြင်းကဲ့သို့ သဘာဝဘေးအန္တရာယ်ကျရောက်ဖူးခြင်း ရှိပါသလား။

မရှိပါ ရှိပါသည် ရှိလျှင်ဖော်ပြပါ -----

(ဇ) ကျေးရွာတွင် ဖွဲ့စည်းထားသော အဖွဲ့အစည်းများ

လူထုပတ်ဝန်းကျင်ဆိုင်ရာ ဤကျေးရွာတွင် ကျေးရွာဖွံ့ဖြိုးရေးအတွက် အစိုးရ (သို့) ရွာသားများကိုယ်တိုင်(သို့) စီမံကိန်းတစ်ခုခုမှ ဖွဲ့စည်းထားသည့် အဖွဲ့အစည်းများရှိပါသလား။

(၁) -----

(၂) -----

(ဈ) အထွေထွေအုပ်ချုပ်ရေး ဦးစီးဌာန (GAD) မှ မှတ်တမ်းတင်ထားခြင်း

ဤကျေးရွာသည် အထွေထွေအုပ်ချုပ်ရေး ဦးစီးဌာန (GAD) မှ မှတ်တမ်းတင်ထားမှု ရှိပါသလား။

မရှိပါ ရှိပါသည်

ကျေးရွာခေါင်းဆောင်

အမည်

ဦးစိုးဝင်း

လက်မှတ်

[Signature]

နေ့စွဲ

၂၃.၁၂.၂၀၁၆

လူထုစည်းရုံးရေးမှူး

အမည်

ဦးဖြူသာ

လက်မှတ်

[Signature]

နေ့စွဲ

၂၃.၁၂.၂၀၁၆

ပုံစံ - ၈ - ၁ ကျေးရွာအခြေခံအချက်အလက်များ (Form PC 1)

လမ်းညွှန်ချက်၊ လူထုစည်းရုံးရေးမှူးသည်	ကျေးရွာတစ်ရွာသို့၊ ကျေးရွာ ခေါင်းဆောင်များအား	ပထမဆုံးမိတ်ဆက်ခရီး ကျေးရွာအချက်အလက်များကို မေတ္တာရပ်ခံ၍	သွားရောက်သောအခါ တောင်းခံရသည်။
ဤအချက်အလက်များကို စီမံကိန်း	မိတ်ဆက်အစည်းပေးမတိုင်မီတောင်းခံရမည်။	စီမံကိန်းမိတ်ဆက်အစည်းပေးတွင်	
လူထုစည်းရုံးရေးမှူးသည်	ဤအချက်အလက် များအား စစ်ဆေးပြီး	မှန်ကန်အောင်ပြုလုပ်ရမည်။	ပြီးနောက်တွင်
လူထုစည်းရုံးရေးမှူးမှ	သတင်းအချက်အလက်ထဲသို့ Tablets မှ တဆင့်	ဖြည့်သွင်းရမည်။	
ကျေးရွာခေါင်းဆောင် အမည် ဦးဝင်းဇော်	ကျေးရွာခေါင်းဆောင်၏ ဖုန်းနံပါတ် ၀၄-၂၅၆၅၃၆၇၈၈၈	လူထုစည်းရုံးရေးမှူး၏ အမည် ဒေါ်ခင်အေးသင်း	
ပြည်နယ်တိုင်းဒေသကြီး စစ်ကိုင်း	မြို့နယ် ၆၆၇၆	ကျေးရွာအုပ်စု ရေမကျရွာ	ကျေးရွာ ၆၂၆၅၆၇၆၇၆

က။ လူဦးရေ

လူမျိုးစု	အိမ်ထောင်စုအရေအတွက်	ကိုးကွယ်သည့်ဘာသာ	အိမ်ထောင်စုအရေအတွက်
လူမျိုးစု (၁) -----	၂၆၄	ဘာသာ (၁) မုန့်	၂၆၄
လူမျိုးစု (၂) -----		ဘာသာ (၂) -----	
လူမျိုးစု (၃) -----		ဘာသာ (၃) -----	
လူမျိုးစုရော -----		ဘာသာရော -----	
အခြား			
	အရေအတွက်		
မသန်စွမ်းသူများ	၄		
သက်ကြီးရွယ်အိုများ (၆၅ နှစ် နှင့် အထက်)	၅၂		
စစ်ဘေးရှောင်	-		

	အမျိုးသား (အရေအတွက်)	အမျိုးသမီး (အရေအတွက်)
လူဦးရေ	၅၄၉	၆၅၅
လူမျိုးစု (၁) -----		
လူမျိုးစု (၂) -----		
လူမျိုးစု (၃) -----		
အခြား		
အိမ်ထောင်ဦးစီး	၂၂၃	၃၀

(ခ) အခြေခံအဆောက်အအုံ အသုံးအဆောင်များ

စာသင်ကျောင်း	အမှတ် ခြံပိ	ကျန်းမာရေး	အမှတ် ခြံပိ	ဘာသာရေး အဆောက် အအုံများ	အမှတ် ခြံပိ
အထက်တန်းကျောင်း	<input type="checkbox"/>	ဆေးရုံ	<input type="checkbox"/>	စေတီ	<input checked="" type="checkbox"/>
အလယ်တန်းကျောင်း	<input checked="" type="checkbox"/>	ကျန်းမာရေးဌာန	<input type="checkbox"/>	ဘုန်းကြီးကျောင်း	<input checked="" type="checkbox"/>

အလယ်တန်းကျောင်း	<input checked="" type="checkbox"/>	ကျန်းမာရေးဌာန	<input type="checkbox"/>	တန်းကြီးကျောင်း	<input checked="" type="checkbox"/>
မူလတန်းကျောင်း	<input type="checkbox"/>	ကျန်းမာရေးဌာနခွဲ	<input type="checkbox"/>	ဟိန္ဒူတရားကျောင်း	<input type="checkbox"/>
မူကြိုကျောင်း	<input type="checkbox"/>	ဆေးပေးခန်း	<input checked="" type="checkbox"/>	ခရစ်ယာန်ကျောင်း	<input type="checkbox"/>
အခြား	<input type="checkbox"/>	အခြား	<input type="checkbox"/>	ဝလီ	<input type="checkbox"/>
				အခြား	<input type="checkbox"/>
မှတ်ချက်		မှတ်ချက်		မှတ်ချက်	

(ဂ) ကျွမ်းကျင်သူများမှတ်တမ်း (ကျေးရွာတွင်နေထိုင်သော သို့မဟုတ် တခြားရွာမှလာရောက်သော ကျွမ်းကျင်သူများ)

	(၁) စာသင်ကျောင်း		(၂) ကျန်းမာရေး			(၃) လက်မှုပညာရှင်		
	ရွာတွင်နေထိုင်သူ	အခြားရွာလာသူ		ရွာတွင်နေထိုင်သူ	အခြားရွာမှလာသူ		ရွာတွင်နေထိုင်သူ	အခြားရွာမှလာသူ
မူလတန်းပြဆရာ/မ	<input type="checkbox"/>	<input checked="" type="checkbox"/>	ဆရာဝန်	<input type="checkbox"/>	<input type="checkbox"/>	လက်သမား	<input checked="" type="checkbox"/>	<input type="checkbox"/>
အထက်တန်းပြဆရာ/မ	<input type="checkbox"/>	<input type="checkbox"/>	လက်ထောက်ကျန်းမာရေးမှူး	<input type="checkbox"/>	<input type="checkbox"/>	ပန်းရံ	<input checked="" type="checkbox"/>	<input type="checkbox"/>
အလယ်တန်းပြဆရာ/မ	<input type="checkbox"/>	<input checked="" type="checkbox"/>	အမျိုးသမီးကျန်းမာရေးဆရာမ	<input type="checkbox"/>	<input type="checkbox"/>	လျှပ်စစ်ကျွမ်းကျင်မီးသမား	<input type="checkbox"/>	<input type="checkbox"/>
မူကြိုဆရာ/မ	<input type="checkbox"/>	<input type="checkbox"/>	သားရွားဆရာမ	<input type="checkbox"/>	<input checked="" type="checkbox"/>	ရေပိုက်သူလုပ်သူ	<input type="checkbox"/>	<input type="checkbox"/>
အခြား	<input type="checkbox"/>	<input type="checkbox"/>	ပြည်သူ့ကျန်းမာရေးလူ	<input type="checkbox"/>	<input type="checkbox"/>	စက်ပြင်ဆရာ	<input type="checkbox"/>	<input type="checkbox"/>
မှတ်ချက်			မှတ်ချက်			မှတ်ချက်		

(ဃ) ကျေးရွာသို့ ရောက်ရှိနိုင်သည့် လမ်းအခြေအနေ / ကျေးရွာတစ်ရွာသည် ၎င်း၏ ကျေးရွာအုပ်စုနှင့် ဆက်သွယ်ထားသော လမ်းအခြေအနေ (အောက်ပါတို့ကိုစိုင်းပါ)

ကျောက်ကြမ်းလမ်း ကတ္တရာလမ်း ကွန်ကရစ်လမ်း မော်တော်ဆိုင်ကယ်လမ်း
 ကျောက်ခင်းလမ်း မြေသားလမ်း လူသွားလမ်း အခြား _____

(င) ကျေးရွာဖွံ့ဖြိုးမှုစီမံချက်

- (၁) လူထုပတ်ဝန်းကျင်ထိခိုက်မှုမရှိစေရန် ဤကျေးရွာတွင်ကျေးရွာဖွံ့ဖြိုးမှု စီမံချက်ရှိခဲ့ပါသလား? ပိုင်းပါ
ရှိပါသည်/မရှိပါ/မသိပါ
- (၂) ရှိခဲ့ပါလျှင် ဤစီမံချက်ကို မည်သည့် စုနှစ်တွင်ပြင်ဆင်ခဲ့ပါသနည်း? နှစ် ၂၀၁၃/မသိပါ
- (၃) ဤစီမံချက်ကို မြို့နယ်မှအတည်ပြုခဲ့ပါသလား? ပြုခဲ့ပါသည်/မပြုခဲ့ပါ/မသိပါ

(စ) ခရီးအကွာအဝေး

- (၁) ဤကျေးရွာ၏ပတ်ဝန်းကျင်မှ ၎င်းကျေးရွာအုပ်စု၏ပတ်ဝန်းကျင်မှ ခရီးမိုင်မည်မျှကွာဝေးသနည်း? မိုင် ၂/မသိပါ
- (၂) ဤကျေးရွာမှ ၎င်းကျေးရွာအုပ်စု၏ပတ်ဝန်းကျင်မှ သွားလာရာတွင်ကြာမြင့်သည့်အချိန်

ခြောက်ငွေ့ ရာသီတွင်ကြာချိန် ၁၀:၃၀ မော်လမြိုင်/မော်တော်ဆိုင်ကယ်/ခြေလျင်/လား/မော်တော်ဘုတ်/အခြား _____

မိုးရာသီတွင်ကြာချိန် ၁၅:၃၀ မော်လမြိုင်/မော်တော်ဆိုင်ကယ်/ခြေလျင်/လား/မော်တော်ဘုတ်/အခြား _____

ဤကျေးရွာတွင် ရေကြီးခြင်းကဲ့သို့ သဘာဝဘေးအန္တရာယ်ကျရောက်ဖူးခြင်း ရှိပါသလား။

မရှိပါ ရှိပါသည် ရှိလျှင်ဖော်ပြပါ -----

(ဇ) ကျေးရွာတွင် ဖွဲ့စည်းထားသော အဖွဲ့အစည်းများ

• လူထုပတ်ဝန်းကျင်ထိန်းသိမ်းရေး ဤကျေးရွာတွင် ကျေးရွာဖွံ့ဖြိုးရေးအတွက် အစိုးရ (သို့) ရွာသားများကိုယ်တိုင်(သို့) စီမံကိန်းတစ်ခုခုမှ ဖွဲ့စည်းထားသည့် အဖွဲ့အစည်းများရှိပါသလား။

(၁) -----

(၂) -----

(ဈ) အထွေထွေအုပ်ချုပ်ရေး ဦးစီးဌာန (GAD) မှ မှတ်တမ်းတင်ထားခြင်း

ဤကျေးရွာသည် အထွေထွေအုပ်ချုပ်ရေး ဦးစီးဌာန (GAD) မှ မှတ်တမ်းတင်ထားမှု ရှိပါသလား။

မရှိပါ ရှိပါသည်

ကျေးရွာခေါင်းဆောင်

အမည်

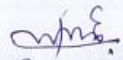
ဦးဝင်းစာင့်

လက်မှတ်

နေ့စွဲ

၂၆.၉.၁၇

လူထုစည်းရုံးရေးမှူး

အမည်

ဒေါ်ခင်စု

လက်မှတ်



နေ့စွဲ

၂၆.၉.၁၇

၉။ စီမံကိန်းစက်ဝန်း အချိန်ဇယား (ပုံစံ - ၂)

လူထုပပျံ့ပြန့်စီမံကိန်းစီမံကိန်းလက်ဥ
အပိုင်း-၃ ၂၉.၉.၂၀၁၅

ပုံစံ ၈-၂ - စီမံကိန်းစက်ဝန်းအချိန်ဇယား (PC 2)

လမ်းဆွန်ရွာက-သက်ဆိုင်ရာလူထုပပျံ့ပြန့်စီမံကိန်း/လက်ထောက်နည်းပညာနည်းပညာမျိုးများမှ စီမံကိန်းစက်ဝန်းအဆင့်တစ်ခုစီ ငြိမ်းတိုင်းကျေးရွာနှင့် ကျေးရွာအုပ်စု
အတွက်ဤပုံစံကိုဖြည့်သွင်းရမည်။

စည်းရုံးရေးမှု/ဝန်ထမ်း အမည် **ဒေါ်ခင်စုဦး**

နေ့စွဲ	စက်ဝန်းအားအမှတ်ဖြစ်ပါ <input type="checkbox"/> စက်ဝန်း(၁) <input type="checkbox"/> စက်ဝန်း(၂) <input type="checkbox"/> စက်ဝန်း(၃)	
ပြည်နယ်/တိုင်း	မြို့နယ်	ကျေးရွာအုပ်စု
မ(ဖ)အင်	ကျေးရွာ	ဇွဲ

စီမံကိန်းစက်ဝန်းအဆင့်များ	နေ့စွဲ		အစည်းအဝေးတွင်တက်ရောက်သူအရေအတွက်		
	စတင်သည့်နေ့	ပြီးဆုံးသည့်နေ့	အမျိုးသားအရေအတွက်	အမျိုးသမီးအရေအတွက်	အိမ်ထောင်စုအရေအတွက်
၁. ကျေးရွာစီမံကိန်း မိတ်ဆက်အစည်းအဝေး	၇.၂.၂၀၁၆	၇.၂.၂၀၁၆	၇၈	၁၁၂	၂၁၀
၂. ကျေးရွာဖွံ့ဖြိုးရေး စီမံချက်ရေးဆွဲခြင်းအစည်းအဝေး	၁၇.၂.၂၀၁၆	၁၇.၂.၂၀၁၆	၉၂	၉၄	၁၈၆
၃. ကျေးရွာအုပ်စု လုပ်ငန်းဆုံးဖြတ်ချက်ချသည့်အစည်းအဝေး	၂၅.၂.၂၀၁၆	၂၅.၂.၂၀၁၆	၁၀	၁၆	၂၆
၄. မြို့နယ်အဆင့်စီမံကိန်းရေးဆွဲရေးနှင့်အကောင်အထည်ဖော်ရေးကော်မတီ၏ စီမံကိန်းသုံးသပ်မှုအစည်းအဝေး			မလို	မလို	မလို
၅. မြို့နယ်စီမံကိန်းရေးဆွဲရေးနှင့်အကောင်အထည်ဖော်ရေးကော်မတီ၏ဆုံးဖြတ်မှုကို ရွာသို့ အသိပေးအကြောင်းကြားသည့်အစည်းအဝေး					
၆. စီမံကိန်းလုပ်ငန်းစွဲစီမံချက်ရေးဆွဲခြင်းအစည်းအဝေး	မလို	မလို	မလို	မလို	မလို
၆.၁။ စီမံကိန်းလုပ်ငန်း အကောင်အထည်ဖော်ရေးအစီအစဉ် ရေးဆွဲခြင်း					
၆.၂။ ဝယ်ယူရေးအစီအစဉ် ရေးဆွဲခြင်း					



လူထုပတ်ပြုစီမံကိန်းစီမံကိန်းလက်ဖွဲ့
အပိုင်း-၃ ၉.၉.၂၀၁၅

၆. ဥပမာအားဖြင့် ရောဂါကုသမှု၊ လျာထားအစီအစဉ် ရေးဆွဲခြင်း										
၆.၄. ပြင်/ထိန်းအစီအစဉ် ရေးဆွဲခြင်း										
၇. စီမံကိန်းလုပ်ငန်းခွဲ တိုးတက်မှု စောင့်ကြည့်လေ့လာရေးအစည်းအဝေး	မလို	မလို	မလို	မလို	မလို	မလို	မလို	မလို	မလို	မလို
၇.၁။ အစည်းအဝေး ပထမအကြိမ်										
၇.၂။ အစည်းအဝေး ဒုတိယအကြိမ်										
၇.၃။ အစည်းအဝေး တတိယအကြိမ်										
၈. စီမံကိန်းလုပ်ငန်းခွဲ အပြီးသတ်ဝက်ဆေးခြင်း အစည်းအဝေး										
၉. လူထုဝက်ဆေးပွဲအစည်းအဝေး										

ပုံစံ - ၈ - ၂ - နိုင်ငံတော်အချိန်စာရင်း (PC 2)

လမ်းညွှန်ချက်၊ သက်ဆိုင်ရာလူထုစည်းရုံးရေးမှူး/လက်ထောက်နည်းပညာနည်းပညာမှူးများမှ စီမံကိန်းစက်ဝန်းအဆင့်တစ်စုစီပြီးစီးတိုင်း ကျေးရွာနှင့် ကျေးရွာအုပ်စုအတွက် ဤပုံစံကို ဖြည့်သွင်းရမည်။

စည်းရုံးရေးမှူး/ဝန်ထမ်း အမည် ခွဲ၊ ဇွဲ၊ သါ

နေ့စွဲ ၃၀.၁၂.၂၀၁၆

ပြည်နယ်/တိုင်း မန္တလေး မြို့နယ် မန္တလေး ကျေးရွာအုပ်စု ၁၇၀၈၄ ကျေးရွာ ခါ၊ ဇွဲ၊ သါ

စက်ဝန်းအားအမှတ်ဖြစ်ပါ စက်ဝန်း(၁) စက်ဝန်း(၂) စက်ဝန်း(၃)

စက်ဝန်း (၄)

စီမံကိန်းဆောင်ရွက်မှုအဆင့်များ	နေ့စွဲ		အစည်းအဝေးတွင်တက်ရောက်သူအရေအတွက်			
	စတင်သည့်နေ့	ပြီးဆုံးသည့်နေ့	အမျိုးသားအရေအတွက်	အမျိုးသမီးအရေအတွက်	အိမ်ထောင်စုအရေအတွက်	လူမျိုးစုတစ်ရပ်ရပ်အရေအတွက်နှင့် လူမျိုးစုအမည်
၁။ ကျေးရွာစီမံကိန်း မိတ်ဆက်အစည်းအဝေး	၃၀.၁၂.၂၀၁၆	၃၀.၁၂.၂၀၁၆	၄၁	၃၆	၁၃၇	၁၃၇ ၁၃၇
၂။ ကျေးရွာခွဲမြို့ရေး စီမံချက်ရေးဆွဲခြင်းအစည်းအဝေး	၃၁.၁၂.၂၀၁၆	၃၁.၁၂.၂၀၁၆	၆၀	၈၁	၁၄၁	၁၄၁ ၁၄၁
၃။ ကျေးရွာအုပ်စု လုပ်ငန်းဆုံးဖြတ်ချက်ချသည့်အစည်းအဝေး	၃၁.၁၂.၂၀၁၆	၃၁.၁၂.၂၀၁၆	၁၀	၆	၁၆	၁၆ ၁၆
၄။ မြို့နယ်အဆင့် စီမံကိန်းရေးဆွဲရေးနှင့် အကောင်အထည်ဖော်ရေးကော်မတီ၏ စီမံကိန်း သုံးသပ်မှုအစည်းအဝေး	၃၀.၁၂.၂၀၁၆	၃၀.၁၂.၂၀၁၆	မလို	မလို	မလို	မလို
၅။ မြို့နယ် စီမံကိန်းရေးဆွဲရေးနှင့် အကောင်အထည်ဖော်ရေး ကော်မတီ၏ဆုံးဖြတ်မှုကို ရွာထု၊ အယ်ဒေး၊ အကြောင်းကြားသည့် အစည်းအဝေး	၂၅.၁၂.၂၀၁၆	၂၅.၁၂.၂၀၁၆	၅၀	၈၈	၁၃၈	၁၃၈ ၁၃၈
၆။ စီမံကိန်းလုပ်ငန်းစီမံချက်ရေးဆွဲခြင်းအစည်းအဝေး						
၆.၀၁ စီမံကိန်းလုပ်ငန်း အကောင်အထည်ဖော်ရေးအစည်းအဝေး	၂၃.၁၂.၂၀၁၆	၂၃.၁၂.၂၀၁၆	၆၀	၃၃	၉၃	၉၃ ၉၃

လူထုဗဟိုပြု စီမံကိန်း၊ စီမံကိန်းလက်ဖွဲ့ အပိုင်း - (၃) - ၂၉.၁၀.၂၀၁၆

၆.၂။ ဝယ်ယူရေးအစီအစဉ် ရေးဆွဲခြင်း	၂၃.၂.၂၀၁၇	၂၃.၂.၂၀၁၇	၆၀	၉၃	၁၅၃	၁၅၃	မဟာ
၆.၃။ ဘဏ္ဍာရေးကုန်ကျမှု လျာထားအစီအစဉ် ရေးဆွဲခြင်း	၂၃.၂.၂၀၁၇	၂၃.၂.၂၀၁၇	၆၀	၉၃	၁၅၃	၁၅၃	မဟာ
၆.၄။ ပြင်/ထိန်းအစီအစဉ် ရေးဆွဲခြင်း	၂၃.၂.၂၀၁၇	၂၃.၂.၂၀၁၇	၆၀	၉၃	၁၅၃	၁၅၃	မဟာ
၇။ စီမံကိန်းလုပ်ငန်းခွဲ တိုးတက်မှု စောင့်ကြည့် အစည်းအဝေး							
၇.၁။ အစည်းအဝေး ပထမအကြိမ်							
၇.၂။ အစည်းအဝေး ဒုတိယအကြိမ်							
၇.၃။ အစည်းအဝေး တတိယအကြိမ်							
၈။ စီမံကိန်းလုပ်ငန်းခွဲ အပြီးသတ်စစ်ဆေးခြင်း အစည်းအဝေး							
၉။ လူထုစစ်ဆေးပွဲအစည်းအဝေး							

လမ်းညွှန်ချက်၊ သက်ဆိုင်ရာလူထုစည်းရုံးရေးဖွဲ့/လက်ထောက်နည်းပညာနည်းပညာများများမှ စီမံကိန်းစက်ဝန်းအဆင့်တစ်ခုစီပြီးစီးတိုင်း ကျေးရွာနှင့် ကျေးရွာအုပ်စုအတွက် ဤပုံစံကို ဖြည့်သွင်းရမည်။

စည်ရုံးရေးဖွဲ့/ဝန်ထမ်း အမည် နှင်းအိန္ဒာလင်း
 ဇနီး စက်ဝန်းအားအမှတ်ကြိမ်ပါ စက်ဝန်း(၁) စက်ဝန်း(၂) စက်ဝန်း(၃)
 စက်ဝန်း(၄)

ပြည်နယ်/တိုင်း စစ်ကိုင်း မြို့နယ် အောင် ကျေးရွာအုပ်စု ကျေးရွာ ၂၁၊ မြောင်တောင်

စီမံကိန်းဆောင်ရွက်မှုအဆင့်များ	နေ့စွဲ		အစည်းအဝေးတွင်တက်ရောက်သူအရေအတွက်			
	စတင်သည့် နေ့	ပြီးဆုံးသည့်နေ့	အမျိုးသား အရေအတွက်	အမျိုးသမီး အရေအတွက်	အိမ်ထောင်စု အရေအတွက်	လူမျိုးစုတက်ရောက်သူ အရေအတွက် နှင့် လူမျိုးစုအမည်
၁။ ကျေးရွာစီမံကိန်း မိတ်ဆက်အစည်းအဝေး	၂၅.၉.၁၇	၂၅.၉.၁၇	၅၀	၅၃	၁၃၃	
၂။ ကျေးရွာဖွံ့ဖြိုးရေး စီမံချက်ရေးဆွဲခြင်း အစည်းအဝေး	၂၆.၉.၁၇	၂၆.၉.၁၇	၅၈	၉၀	၁၂၈	
၃။ ကျေးရွာအုပ်စု လုပ်ငန်းဆုံးဖြတ်ချက်ချသည့် အစည်းအဝေး						
၄။ မြို့နယ်အဆင့် စီမံကိန်းရေးဆွဲရေး နှင့် အကောင်အထည်ဖော်ရေးကော်မတီ၏ စီမံကိန်း သုံးသပ်မှု အစည်းအဝေး			မလို	မလို	မလို	မလို
၅။ မြို့နယ် စီမံကိန်းရေးဆွဲရေး နှင့် အကောင်အထည်ဖော်ရေး ကော်မတီ၏ဆုံးဖြတ်မှုကို ရွာသို့ အသိပေး အကြောင်းကြားသည့် အစည်းအဝေး						
၆။ စီမံကိန်းလုပ်ငန်းခွဲစီမံချက်ရေးဆွဲခြင်း အစည်းအဝေး						
၆.၀။ စီမံကိန်းလုပ်ငန်း အကောင်အထည်ဖော် ရေး အစီအစဉ် ရေးဆွဲခြင်း						



လူထုပတ်ပြု စီမံကိန်း၊ စီမံကိန်းလက်ခွဲ အပိုင်း - (၃) - ၂၉.၁၀.၂၀၁၆

၆.၂။ ပယ်ယူရေးအစီအစဉ် ရေးဆွဲခြင်း							
၆.၃။ ဘဏ္ဍာရေးကုန်ကျမှု လျာထားအစီအစဉ် ရေးဆွဲခြင်း							
၆.၄။ ပြင်/ထိန်းအစီအစဉ် ရေးဆွဲခြင်း							
၇။ စီမံကိန်းလုပ်ငန်းခွဲ တိုးတက်မှု စောင့်ကြည့်အစည်းအဝေး	၇.၁။ အစည်းအဝေး ပထမအကြိမ်	၇.၂။ အစည်းအဝေး ဒုတိယအကြိမ်	၇.၃။ အစည်းအဝေး တတိယအကြိမ်				
၈။ စီမံကိန်းလုပ်ငန်းခွဲ အပြီးသတ်စစ်ဆေးခြင်းအစည်းအဝေး							
၉။ လူထုစစ်ဆေးပွဲအစည်းအဝေး							



၁၀။ ကျေးရွာဖွံ့ဖြိုးရေး ဦးစားပေးအစီအစဉ် (ပုံစံ-၃)



လူထုပတ်ဝန်းကျင်ထိခိုက်မှုလျှော့ချရေးဦးစီးဌာန

အပိုင်း-၃ ၂၉.၉.၂၀၁၅

ပုံစံ ၈-၃ ကျေးရွာဖွံ့ဖြိုးရေး ဦးစားပေးအစီအစဉ် (Form PC 3)

လမ်းညွှန် ရွက် /အဆင့်(၃)ကျေးရွာဖွံ့ဖြိုးရေးရန်အတွက်အစည်းအဝေးပြီးဆုံးသောအခါ ကျေးရွာစီမံကိန်း အထောက်အကူပြု ကော်မတီသည် လူထုစည်းရုံးရေးမှူးအကူအညီဖြင့် ဤပုံစံကိုပြည့်စုံအောင် ဖြည့်သွင်းရမည်။ အားလုံးသော အခက်အခဲ အတားအဆီးများ၊ ဖွံ့ဖြိုးမှုဦးစားပေးအစီအစဉ်များ၊လူထုပတ်ဝန်းကျင်ထိခိုက်မှုလျှော့ချရေးအခြေအနေနှင့် မသက်ဆိုင်သည့် လုပ်ငန်းများ အားလုံးကိုဖော်ပြရမည်။

လူထုစည်းရုံးရေးမှူး/ဝန်ထမ်း အမည် ဒေါ်ခင်စုခိုင်

နေ့စွဲ ၀၇.၂.၂၀၁၆ စက်ဝန်းအား အမှတ်ခြစ်ပါ (✓) မှ စက်ဝန်း(၀)
 စက်ဝန်း(၂) စက်ဝန်း(၃) စက်ဝန်း(၄)

ပြည်နယ်/တိုင်း စစ်ကိုင်းတိုင်း မြောက် မြို့နယ် ကျေးရွာအုပ်စု ဓမ္မာပူရ ကျေးရွာ ငါး မြောင်တောင်

က. အခက်အခဲအတားအဆီးများအားထွေးနှွေးခြင်း - ယခုလက်ရှိအခြေအနေတွင်ဤကျေးရွာဖွံ့ဖြိုးတိုးတက်ရေးအတွက် အဓိကအခက်အခဲအတားအဆီးများသည် မည်သည့်များဖြစ်ပါသနည်း(အမျိုးသား/သမီး အနည်းဆုံးအခက်အခဲ ၅ ခုစီဖော်ပြပါ)

အမျိုးသား အဖွဲ့မှတင်ပြသောအခက်အခဲအတားအဆီးများ	အမျိုးသမီး အဖွဲ့မှတင်ပြသောအခက်အခဲအတားအဆီးများ
၀ <u>အိမ်လိုင်ကုန်ရက် ရေချိုပိုက်လိုင်</u>	၀ <u>အိမ်လိုင်ကုန်ရက် ရေချိုပိုက်လိုင်</u>
၂ <u>ရွာလမ်း မကြီး ရေကျော်</u>	၂ <u>စာကြည့်တိုက်</u>
၃ <u>စာကြည့်တိုက်</u>	၃ <u>ရွာဘုံပစ္စည်းထားရုံ အစောက်အဖိုး</u>
၄ <u>ဒေါင်မြင့်-ငါးမြောင်တောင်လမ်း ပြုပြင်</u>	၄ <u>ရွာတွင်းလမ်း ပြုပြင်ရန်</u>
၅ <u>ရွာဘုံပစ္စည်းထားရုံ အစောက်အဖိုး</u>	၅ <u>ရွာဘုံ ပစ္စည်း စားဖွဲ့ထုတ် ထိုင်ခုံ ၆၀၀</u>

ခ. မျှော်မှန်းခြင်း- နောင်လာမည့် (၅)နှစ် အတွင်း ကျေးရွာဖွံ့ဖြိုးရေး မျှော်မှန်းလျာထားချက်များအား တင်ပြပါ။

အမျိုးသားအဖွဲ့မှတင်ပြသောမျှော်မှန်းချက်များ	အမျိုးသမီးအဖွဲ့မှတင်ပြသောမျှော်မှန်းချက်များ
၀ <u>ရေချို လှေလောက်ရွာ ရရှိသည်</u>	၀ <u>အိမ်လိုင်ကုန်ရက် ရေချိုပိုက်လိုင်</u>
၂ <u>ရွာလမ်း များကောင်းမွန်ရန်</u>	၂ <u>ရွာတွင်း ဂျင်လမ်း</u>
၃ <u>စာကြည့်တိုက် ပြီးစီးရန်</u>	၃ <u>တိုက်နယ်စေးရုံ</u>
၄	၄ <u>အလယ်တန်း ကျောင်း</u>
၅	၅ <u>ရွာတွင်း ချေး</u>

ဂ. ဤကျေးရွာ၏ လာမည့်(၃)နှစ်အတွက် ဦးစားပေး ဖွံ့ဖြိုးတိုးတက်မှု လုပ်ငန်း အစီအစဉ်များအားဖော်ပြပါ။
 (လူထုပတ်ဝန်းကျင်ထိခိုက်မှုလျှော့ချရေးအတွက် အဆိုပြုသော အစီအစဉ်များကိုဦးစားပေး အဆင့်အလိုက်ဖော်ပြပြီး ကျန်လူထုပတ်ဝန်းကျင် ထိခိုက်မှု လျှော့ချရေးအခြေအနေနှင့် မပတ်သက်သည့်အစီအစဉ်များလည်းဖော်ပြရန်ဖြစ်သည်)

ကျေးရွာအတွက်ဦးစားပေးဖွံ့ဖြိုး တိုးတက်မှု လုပ်ငန်းစဉ်များ	အဆိုပြုသူ (အမျိုးသားများ/ အမျိုးသမီးများ/ အမျိုးသား+အမျိုးသမီး)	လူထုပတ်ဝန်းကျင်ထိခိုက်မှုလျှော့ချရေးအတွက်အဆိုပြု သည့် (ဦးစားပေးအဆင့် အလိုက် ဖော်ပြပါ)	ခန့်မှန်း ကုန်ကျ စရိတ်	အကျိုးခံစား ခွင့်ရှိသူခန့်မှန်းခြေ အရေအတွက်
၀ <u>ရေချိုပိုက်လိုင် ပြုပြင်ထိန်းသိမ်းရေးနှင့် အဆင့်မြှင့်တင်ရေး</u>	ကျား + မ	<u>ရေချိုပိုက်လိုင် ပြုပြင်ထိန်းသိမ်းရေးနှင့် အဆင့်မြှင့်တင်ရေး</u>	<u>၁၇၅,၀၀၀/-</u>	<u>၁၁၅၅ ဦးခန့်</u>
၂ <u>ရွာတွင်းလမ်း ပြုပြင် ဂျင်လမ်း</u>	ကျား + မ	<u>ရွာတွင်းလမ်း ပြုပြင် (ဂျင်လမ်း)</u>	<u>၁၁၈,၄၀၀/-</u>	<u>၁၁၅၅ ဦးခန့်</u>
၃ <u>စာကြည့်တိုက်</u>	ကျား + မ	<u>စာကြည့်တိုက်</u>	<u>၇၂၁,၈၅၅/-</u>	<u>၁၁၅၅ ဦးခန့်</u>



လူထုပေါ်ပြူးစီမံကိန်းစီမံကိန်းလက်ဦး
အပိုင်း-၃ ၂၉.၉.၂၀၁၅

၃၀'x၂၀'x၁၂'

၄	ဣန္ဒာပဒ္ဓါးထားချိန်အောက်ရှိ	ကျား + မ	ဣန္ဒာပဒ္ဓါးထားရန် အကောက်အခွင့်	၇၂၀ စတုဂံ၊	၁၁၅၅ ဦးခန့်
၅	မိုးရေဓာတ်တူးခြင်း	ကျား	မိုးရေဓာတ်တူးခြင်း	၇၅၀၀၀၀၊	၁၁၅၅ ဦးခန့်
၆	ဣန္ဒာပဒ္ဓါး ၁၀၀ ၁၅၀	မ	ဣန္ဒာပဒ္ဓါး ၁၀၀ ၁၅၀	၆၀၀၀၀၀၊	၁၁၅၅ ဦးခန့်

ဥက္ကဋ္ဌ၊ ကျေးရွာစီမံကိန်းအထောက်အကူပြုကော်မတီမှအတည်ပြုသည်။

အမည် ဦးဝင်းဇော် လက်မှတ် [Signature] နေ့စွဲ ၉.၉.၂၀၁၆

အမည် - ဒေါ်ညွှန်ညွှန် ငွေ လက်မှတ် - [Signature]

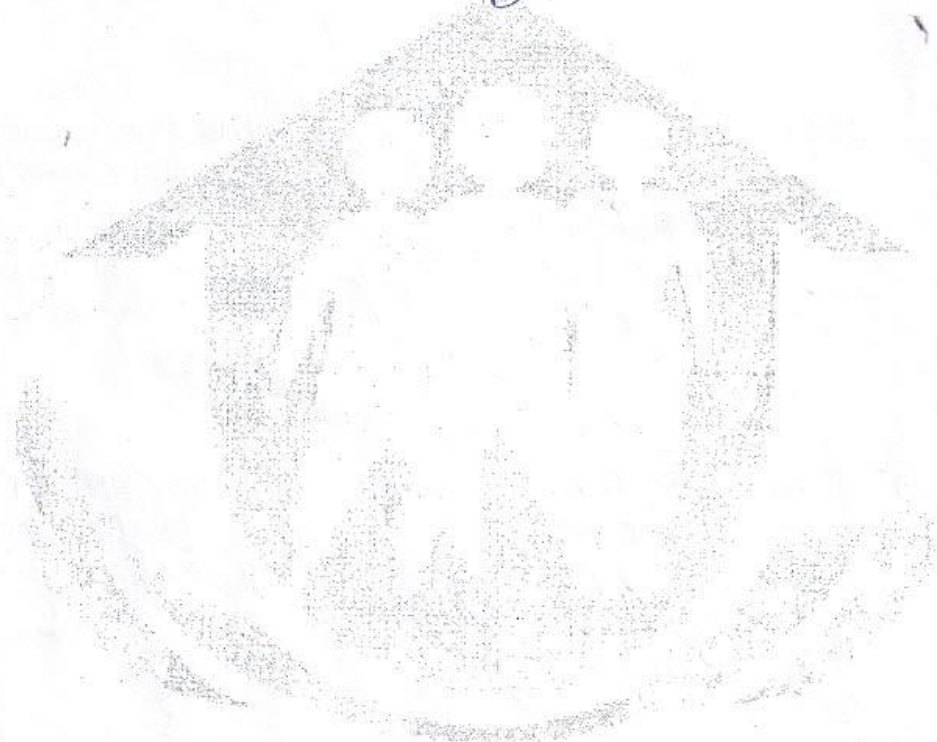

ပုံစံ - ၀ - ၃ ကျေးရွာခွဲ၊ မြို့ရေး ဦးစားဗဟိုအဖွဲ့ (Form PC 3)

လမ်းညွှန်ချက် အဆင့်(၃) ကျေးရွာမှန်မှန်ချက်အတည်အတမ်း မြို့ရေးဗဟိုအဖွဲ့ ကျေးရွာအဖွဲ့အစည်း
အထောက်အကူပြု ကော်မတီသည် လူထုစည်းရုံးရေးမှူးအကူအညီဖြင့် ဤပုံစံကိုဖြည့်စွဲရအောင် ဖြည့်စွဲရမည်။

လူထုစည်းရုံးရေးမှူး/ဝန်ထမ်း အမည် , ဒေါ်ဇော်ဇော်၊ ဇော်ဇော်၊ ဇော်ဇော်၊ ဇော်ဇော်

နေ့စွဲ 31.12.2016 စက်ဝန်းအား အမှတ်ဖြစ်ပါ (✓) စက်ဝန်း(၁)
✓ စက်ဝန်း(၂) စက်ဝန်း(၃) စက်ဝန်း(၄)

ပြည်နယ်/တိုင်း ဝဏ်းမြို့နယ် မြို့နယ် ကျေးရွာအုပ်စု ၈၇၀ ကျေးရွာ ဝါးမြို့နယ်

က။ အခက်အခဲအတားအဆီးများအားဆွေးနွေးခြင်း - ယခုလက်ရှိအခြေအနေတွင် ဤကျေးရွာခွဲ မြို့တိုးတက်ရေးအတွက် အဓိက အခက်အခဲအတားအဆီးများသည် မည်သည့်အခြေအနေတွင် (အမျိုးသား/သမီး အနည်းဆုံးအခက်အခဲ ၅ ရပ်စေခြင်း)

အမျိုးသား အဖွဲ့မှ တင်ပြသောအခက်အခဲအတားအဆီးများ	အမျိုးသမီး အဖွဲ့မှ တင်ပြသောအခက်အခဲအတားအဆီးများ
၁ ကျေးရွာတွင်း လမ်း များ ဆိုးကျွမ်းခြင်း	၁ ရာသီမရွေး သွားလာရခက်ခဲ
၂ ကျေးရွာတွင်း စွဲလျှင်ပစ္စည်း ထားရှိခြင်း	၂ ကျန်းမာရေး လက်ပျဉ်း ဖြစ်ပေါ်ခြင်း
၃ အခြေခံပညာရပ်များ မရှိခြင်း	၃ စွာတုံ့ပြန်ရေး အဖွဲ့အစည်း အားလုံး မရှိခြင်း
၄ အခြေခံပညာရပ် မရှိခြင်း	၄ အလုပ်အကိုင် အခွင့်အလမ်း မရှိခြင်း
၅ ကျန်းမာရေး စောင့်ရှောက်မှု မရှိခြင်း	၅ စာကြည့်တိုက် မရှိခြင်း

၆။ လျှပ်စစ်ဓာတ် - မပြည့်စုံစွာ ပညာရေး၊ စီးပွားရေး ခက်ခဲ
၇။ မျှော်မှန်းခြင်း - နောင်လာမည့် (၅) နှစ် အတွင်း ကျေးရွာခွဲ၊ မြို့ရေး မျှော်မှန်းလျာထားချက်များအား တင်ပြပါ။

အမျိုးသားအဖွဲ့မှ တင်ပြသောမျှော်မှန်းချက်များ	အမျိုးသမီးအဖွဲ့မှ တင်ပြသောမျှော်မှန်းချက်များ
၁ ကျောက်ကြီး လမ်း ဖြစ်ချင်	၁ ကမ္ဘာ့ကုလသမဂ္ဂ ဖြစ်ချင်
၂ ကျေးရွာတွင်း အဆောက်အအုံ ဖြစ်ချင်	၂ ကျေးလက်ဈေး ဖြစ်ချင်
၃ ကျေးရွာတွင်း အဆင့်မြင့် မြို့ဖြစ်ချင်	၃ စာကြည့်တိုက် ဖြစ်ချင်
၄ ကျေးလက်ကျန်းမာရေး ဌာန ဖြစ်ချင်	၄ အဆင့်မြင့် ဆေးရုံကြီး ဖြစ်ချင် (တိုက်ပယ်ဆေးရုံ)
၅ ကျေးလက်ဈေး ဖြစ်ချင်	၅ အထက်တန်း ကျောင်း ဖြစ်ချင်

၆။ ကျေးရွာအား ကစားကွင်း ဖြစ်ချင်
၇။ ကျေးရွာအား စာကြည့်တိုက် ဖြစ်ချင်
၈။ လူထုစည်းရုံးရေးမှူး လာမည့် (၄) နှစ်အတွက် အကျိုးဝင်သော ဦးစားပေး မြို့တိုးတက်မှု လုပ်ငန်း အစီအစဉ်များအား ဖော်ပြပါ။
၉။ အခြားတိုင်း လျှပ်စစ်ဓာတ် လင်းချင်

အဆင့်	ကျေးရွာအတွက် ဦးစားပေး ဖွံ့ဖြိုးတိုးတက်မှု လုပ်ငန်းစဉ်များ	အဆိုပြုသူ (အမျိုးသားများ/ အမျိုးသမီးများ/ အမျိုးသား+ အမျိုးသမီး)	ခန့်မှန်းကုန်ကျ စရိတ်	အကျိုးခံစားခွင့်ရှိသူ ခန့်မှန်းခြေ အရေအတွက်
၁	ကျေးရွာတွင်း ဂျင်းလမ်း ဆင်းရဲနှင့် လမ်းဆုံ/ခွ ကျောက်ထပ်ရန်	(အမျိုးသား+အမျိုးသမီး)	၂၂,၀၀၀,၀၀၀	၁၀၆၃
၂	ကျေးရွာအုပ်စု အဆောင်	(အမျိုးသား+အမျိုးသမီး)	၃၀,၀၀၀,၀၀၀	၄
၃	အခြေခံပညာရေး ဌာန ဖြစ်ချင်	(အမျိုးသား+အမျိုးသမီး)		
၄	ကျောင်းဝန်း ဖြစ်ချင်	အမျိုးသား		
၅	အားကစားကွင်း (မြေနေရာမရှိ)	အမျိုးသား		
၆	စာကြည့်တိုက် (မြေနေရာမရှိ)	အမျိုးသမီး		
၇	ကျေးလက်ဈေး (မြေနေရာမရှိ)	အမျိုးသမီး		

သ။ လူထုစီမံကိန်း၏ လာမည့် (၄) နှစ်အတွက် အကျိုးမဝင်သော ဦးစားပေး ဖွံ့ဖြိုးတိုးတက်မှု လုပ်ငန်း အစီအစဉ်များအားဖော်ပြပါ။

အဆင့်	ကျေးရွာအတွက် ဦးစားပေး ဖွံ့ဖြိုး တိုးတက်မှု လုပ်ငန်းစဉ်များ	အဆိုပြုသူ (အမျိုးသားများ/ အမျိုးသမီးများ/အမျိုးသား+ အမျိုးသမီး)	အခန်းကဏ္ဍ
၁	လျန်း-ခါးလေး-ဌာနခွဲနှင့် ဌာနအဆင့်	(အမျိုးသား + အမျိုးသမီး)	လျန်း-ခါးလေး ကနဏ္ဍ လက်မှု ကဏ္ဍ
၂	ခက် ချွတ်သစ်တန်း	အမျိုးသမီး	
၃			
၄			
၅			

* ခေါင်းဆောင်၊ ကျေးရွာစီမံကိန်းအထောက်အကူပြုကော်မတီမှ အတည်ပြုသည်။

အမည် ဦးဝင်းမြင့် လက်မှတ် [Signature] နေ့စွဲ 31.12.2016

၈။ လူထုဝန်ထမ်း၏ လာမည့် (၄) နှစ်အတွက် အကျုံးဝင်သော ဦးစားပေး ဖွံ့ဖြိုးတိုးတက်မှု လုပ်ငန်း အစီအစဉ်များအားဖော်ပြပါ။

အဆင့်	ကျေးရွာအတွက် ဦးစားပေး ဖွံ့ဖြိုးတိုးတက်မှု လုပ်ငန်းစဉ်များ	အဆိုပြုသူ (အမျိုးသားများ/ အမျိုးသမီးများ/အမျိုးသား+ အမျိုးသမီး)	ခန့်မှန်းကုန်ကျ စရိတ်	အကျိုးခံစားခွင့်ရှိသူ ခန့်မှန်းခြေ အရေ အတွက်
၁	ပျဉ်းကျောင်းခြံဆည်းရိုး တည်ဆောက်ခြင်း	ကျား + မ	၂၄၅,၀၀၀,၀၀၀	၁၂၀၄
၂	ပျဉ်းကျောင်းဆောင် ဆစ်တည်ဆောက်ခြင်း	ကျား + မ		
၃	ရွာတွင်းလမ်းများကျင်းလှယ် ဖွဲ့စည်းခြင်း	ကျား		
၄	ကျေးရွာအုပ်စုဆောင်	ကျား + မ		
၅	အိမ်တိုင်းဆေးဖိတ်ရေး	ကျား + မ		
၆				

၉။ လူထုဝန်ထမ်း၏ လာမည့် (၄) နှစ်အတွက် အကျုံးဝင်သော ဦးစားပေး ဖွံ့ဖြိုးတိုးတက်မှု လုပ်ငန်း အစီအစဉ်များအားဖော်ပြပါ။

အဆင့်	ကျေးရွာအတွက် ဦးစားပေး ဖွံ့ဖြိုး တိုးတက်မှု လုပ်ငန်းစဉ်များ	အဆိုပြုသူ (အမျိုးသားများ/ အမျိုးသမီးများ/အမျိုးသား+ အမျိုးသမီး)	အခန်းကဏ္ဍ
၁	ကျား၊ မာရေး ဌာနခွဲအဆင့်	ကျား + မ	ကျား၊ မာရေး
၂	ဝက်ချုပ်သစ်တော	မ	လက်မှု ကဏ္ဍ
၃	နီလ် ဗျို၊ ရေး၊ သင်တန်း၊ နီလ် ဗျို၊ ရေး၊ ဧည့်သည်	ကျား + မ	နီလ် ဗျို၊ ရေး
၄	မွေးမြူရေး၊ သင်တန်း၊ နီလ် ဗျို၊ ရေး၊ ဧည့်သည်	"	မွေးမြူရေး
၅			
၆			

ခေါင်းဆောင်၊ ကျေးရွာဝန်ထမ်းအထောက်အကူပြုကော်မတီမှ အတည်ပြုသည်။

အမည် ဦးဝင်းမြင့် လက်မှတ်  နေ့စွဲ ၂၀၂၃.၁၂.၁၇

၁၁။ အစည်းအဝေးမှတ်တမ်းများ



လူထုဟိုပြုစီမံကိန်း (National Driven Development Project)

မြောင်မြို့နယ်

..... မ.ထ.မ.က.ကြိမ်..... အစည်းအဝေးမှတ်တမ်း

ကျေးရွာအုပ်စု ဇလယ်ကျွန်း...

ကျေးရွာ..... ငါးဖြောင်ကောင်း.....

နေရာ..... ဦးစိုင်းတင်နေအိမ်

ရက်စွဲ..... ၂၅.၉.၁၇.....

အချိန်..... ၆.၀၀... ၄.၀၀... ထိ

တက်ရောက်သူ ကျား..... ၅၀..... မ..... ၇၂.....

ဆွေးနွေးချက်များ

- လူထုစည်းရုံးရေးဗဟိုဌာန ဦးခိုင်ဆွေလင်း မှ ဖိတ်ဆက်ပြီး လူထုမဟိုပြုစီမံကိန်း ဌာန ဝန်ထမ်း စက်ဝန်းကို ဂွဏ်ဖြန့်ဖြူးခြင်းဖြစ်ပါသည်။
- လက်ထောက် ဒုတိယ ပညာဗဟိုဌာန ဒေါ်မေမြတ်သန္တာကျော် မှ စီမံကိန်း စက်ဝန်း အဆင်များကို ဂွဏ်ဖြန့်ဖြူးခြင်းဖြစ်ပါသည်။
- လူထုစည်းရုံးရေးဗဟိုဌာန ဦးခိုင်ဆွေလင်း မှ လူထုစည်းရုံးရေးဗဟိုဌာန၏ တာဝန်ဝတ္တရားများကို ဂွဏ်ဖြန့်ဖြူးခြင်းဖြစ်ပါသည်။
- လက်ထောက် ဒုတိယ ပညာဗဟိုဌာန ဒေါ်မေမြတ်သန္တာကျော် မှ လက်ထောက် ဒုတိယ ပညာဗဟိုဌာန၏ တာဝန်ဝတ္တရားများ ဌာန စေတနာ့ဝန်ထမ်း ဝန်ထောက်များကို ဂွဏ်ဖြန့်ဖြူးခြင်းဖြစ်ပါသည်။
- ဒေါ်မေမြတ်သန္တာကျော် မှ ကျား ၂၀ ကျား ၅၀ တန်းတူ အခွင့်အရေးများ ဂရုပြုရန် ဌာန လူထုမဟိုပြုစီမံကိန်း မှ ချမှတ်ထားသော ကျား ၂၀ ကျား ၅၀ အချက် (၆) ချက်ကို ဂွဏ်ဖြန့်ဖြူးခြင်း ဖြစ်ပါသည်။
- ဦးခိုင်ဆွေလင်း မှ အမျိုးသမီးများ သည် လုပ်ငန်း လုပ်ဆောင်ရာတွင် အရေးပါမှု ရှိကြောင်း ဖြေဆို အဆင်အခြေကို ဂွဏ်ဖြန့်ဖြူးခြင်း ဖြစ်ပါသည်။
- ဦးခိုင်ဆွေလင်း မှ အစည်းအဝေး တက်ရောက်သူများ ဌာန စေတနာ့ဝန်ထမ်း ဝန်ထောက်များ ပါဝင် ဆွေးနွေးခြင်း ဖြစ်ပါသည်။

ဆွေးနွေးချက်

ဦးနိုင်ဆွေလင်းမှ ကျေးရွာမြေပုံ၊ ၇သိဒ္ဓတ္ထရထား၊ ကျား၊ မရေ့၊ ၇၊ ပဇိကူ နိမိတ်
ကား၊ ချပ်၊ မနိုး၊ ကား၊ ချပ်၊ ကဖွဲ၊ ကစဉ်၊ များ၊ ချိတ်ဆက်ခြင်း၊ ပဇိကူ နိမိတ် သုံးသပ်ချက်
ကရင်၊ ကမြစ် များ၊ အသုံး ချမှပျစ်များ၊ ကား၊ ဆွေးနွေးပြီး ကျေးရွာ၏ ဖွဲ့ ဖြိုးရန်
လျှို့ဝှက် သော ကချက် ကလက် များ၊ ကို မော်တူတော်ဆွေး နွေး ပါသည့် လျှို့ဝှက်သော
ကချက်များ ဖြစ်

- (၁) ကျောင်းအုပ်တံတိုင်း နှင့် ကျောင်း ဆောင်သစ် တည်ဆောက်ခြင်း၊
- (၂) ကျန်ရှိသောကမ်းများ အား ကျင်းခင်းရန်
- (၃) ဒဏ်တိုင်း စေ့ကျပ်စစ်စီ၊ လင်းရေ၊
- (၄) ကျေးရွာ အား ကစား ကွင်း တည်ဆောက်ခြင်း၊
- (၅) စာ ဖြစ် ဝိုက် တည်ဆောက်ခြင်း၊

သဘောတူဆုံးဖြတ်ချက်များ

- (၆) ကျေးလက် ဈေး တည်ဆောက် ခြင်း၊
 - (၇) ကျန်ပါမကုသ ဗဟို နှင့် ဗဟို အစည်း ဝိုင်း ဖြစ် ခြင်း၊
 - (၈) စက် ချုပ် သင်တန်း၊
 - (၉) နိုက်ဖျိုး ရေး နည်း ပညာ သင်တန်း နှင့် ဈေး ဝေ ဈေး များ
 - (၁၀) စ မွေး ဖြူ ရေး နည်း ပညာ သင်တန်း နှင့် ဈေး ဝေ ဈေး များ ဖြစ်ပါသည်။
- ဆုံးဖြတ်ချက် (၁) ဦး ကျော်စိုး၊
(၂) ဒေါ် ယုန်အေး၊ ဝိုက် ဝေ တန်း၊ ဝန်ဆောင် အဖြစ် ရွေး ချယ်ပါသည်။

မှတ်တမ်းတင်သူ
ကျော်စိုး
ဒေါ်ကျော်စိုး
စေတနာ့ဝန်ထမ်း

အတည်ပြုသူ

ဦးဝင်းမြင့်
ဦး/စောကလေး

၁၂။ ကုမ္ပဏီအလိုက် အခက်အခဲမှတ်တမ်း

ငါးမြောက်တောင်ကျေးရွာ ကုမ္ပဏီအလိုက် ဦးစားပေးဖွံ့ဖြိုးရေးလုပ်ငန်းစဉ်များ

	လုပ်ငန်း	အဆိုပြုသူ	လ/နှစ်	လုပ်ဆောင်မည့် သူ	ပြင်ပမှ ထောက်ပံ့သူ
အခြေခံအဆောက်အအုံ	၁ ကျေးရွာတွင်းဂျင်းလမ်းခင်းရန်နှင့် လမ်းဆုံလမ်းခွ ရေပြန်တည့်ရန်၊ ကျောက်ချောလမ်း	ကျားမ	၂၀၁၇	ကျေးရွာကော်မ တီနှင့် ကျေးရွာလူထု	လူထုဗဟိုပြု စီမံကိန်း
	၂ ကျေးရွာစုရပ်ဆောင်	ကျားမ	-	-	-
	၃ အိမ်တိုင်းလျှပ်စစ်မီးလင်းရေး	ကျားမ	-	-	-
	၄ ကျောင်းဝင်းခြံစည်းရိုးနှင့် ကျောင်းဆောင်	ကျား	-	-	-
	၅ စာကြည့်တိုက်	မ	-	-	-
အသက်မွေးဝမ်းကြောင်း၊ စိုက်ပျိုးရေး	၁ စက်ချုပ်သင်တန်း	မ	-	-	-
	၂ စိုက်ပျိုးရေးနည်းပညာသင်တန်း နှင့် ချေးငွေ				
	၃ မွေးမြူရေးနည်းပညာသင်တန်း နှင့် ချေးငွေ				
	၄				
	၅				
ကျန်းမာရေးနှင့် အဟာရ	၁ ကျန်းမာရေးဌာန အဆင့်	ကျားမ	-	-	-
	၂				
	၃				
	၄				
ပညာရေး	၁				
	၂				
	၃				
အခြား	၁ ကျေးလက်ဈေး	မ	-	-	-
	၂ အားကစားကွင်း	ကျား	-	-	-