

ပြည်ထောင်စုသမ္မတမြန်မာနိုင်ငံတော်အစိုးရ
စိုက်ပျိုးရေး၊ မွေးမြူရေးနှင့် ဆည်မြောင်းဝန်ကြီးဌာန
(ကျေးလက်ဒေသဖွံ့ဖြိုးတိုးတက်ရေးဦးစီးဌာန)

လူထုဗဟိုပြုစီမံကိန်း

National Community Driven Development Project

(NCDDP)



ကျေးရွာဖွံ့ဖြိုးရေးအစီအစဉ်

Village Development Plan (VDP)

လယ်ဝေးမြို့နယ်

၂၀၁၈-၁၉ ခုနှစ်၊ ရေကာကျေးရွာအုပ်စု၊ ဇီးဖြူတန်းကျေးရွာ

မာတိကာ

၁။ မြို့နယ်မြေပုံ

၂။ ကျေးရွာမြေပုံ(တည်နေရာ)

၃။ အုပ်စုတွင်ပါဝင်သောကျေးရွာများစာရင်း

၄။ ကျေးရွာအခြေခံအချက်အလက်များ(ကျေးရွာသမိုင်းကြောင်း)

၅။ လူထုပူးပေါင်းပါဝင်သော လူမှုဆန်းစစ်ခြင်းနှင့် အကဲဖြတ်ခြင်းလုပ်ငန်းစဉ်(PSA/PRA)အကျဉ်းချုပ်ဖွဲ့စည်းရေး

၆။ ကျေးရွာဖွံ့ဖြိုးရေးအစီအစဉ်အတွက်အသုံးပြုခဲ့သော PRA tools များနှင့်တစ်ခုချင်းစီအတွက်သုံးသပ်

ချက်များ(အသုံးပြုခဲ့သော PRA tools တစ်ခုချင်းစီ၏ အမည်များရေးရန်)

၇။ ကော်မတီဝင်များရွေးချယ်ခြင်းနှင့်ကျေးရွာဖွံ့ဖြိုးရေးအစီအစဉ်ဆောင်ရွက်မှုမှတ်တမ်းခါတ်ပုံများ

(၂-၃ပုံ ထက်မများရ)

၈။ ကျေးရွာအချက်အလက်(ပုံစံ-၁)

၉။ စီမံကိန်းစက်ဝန်းအချိန်ဖယောင်း(ပုံစံ-၂)

၁၀။ ကျေးရွာဖွံ့ဖြိုးရေးဦးစားပေးအစီအစဉ်(ပုံစံ-၃)

၁၁။ အစည်းအဝေးမှတ်တမ်းများ

၁၂။ ကဏ္ဍအလိုက်ဦးစားပေးဖွံ့ဖြိုးရေးလုပ်ငန်းစဉ်များ



National Community Driven Development Project



အထွေထွေမြေပုံ

- Cluster 1
- Cluster 2
- Cluster 3
- Cluster 4

လယ်ဝေးမြို့နယ်မြေပုံ



မြို့နယ်	၁
မြို့	၂
မြို့နယ်	၃
မြို့နယ်	၄
မြို့နယ်	၅
မြို့နယ်	၆

ဖီးဖြူတန်းကျေးရွာအရင်းအမြစ်ပြမြေပုံ

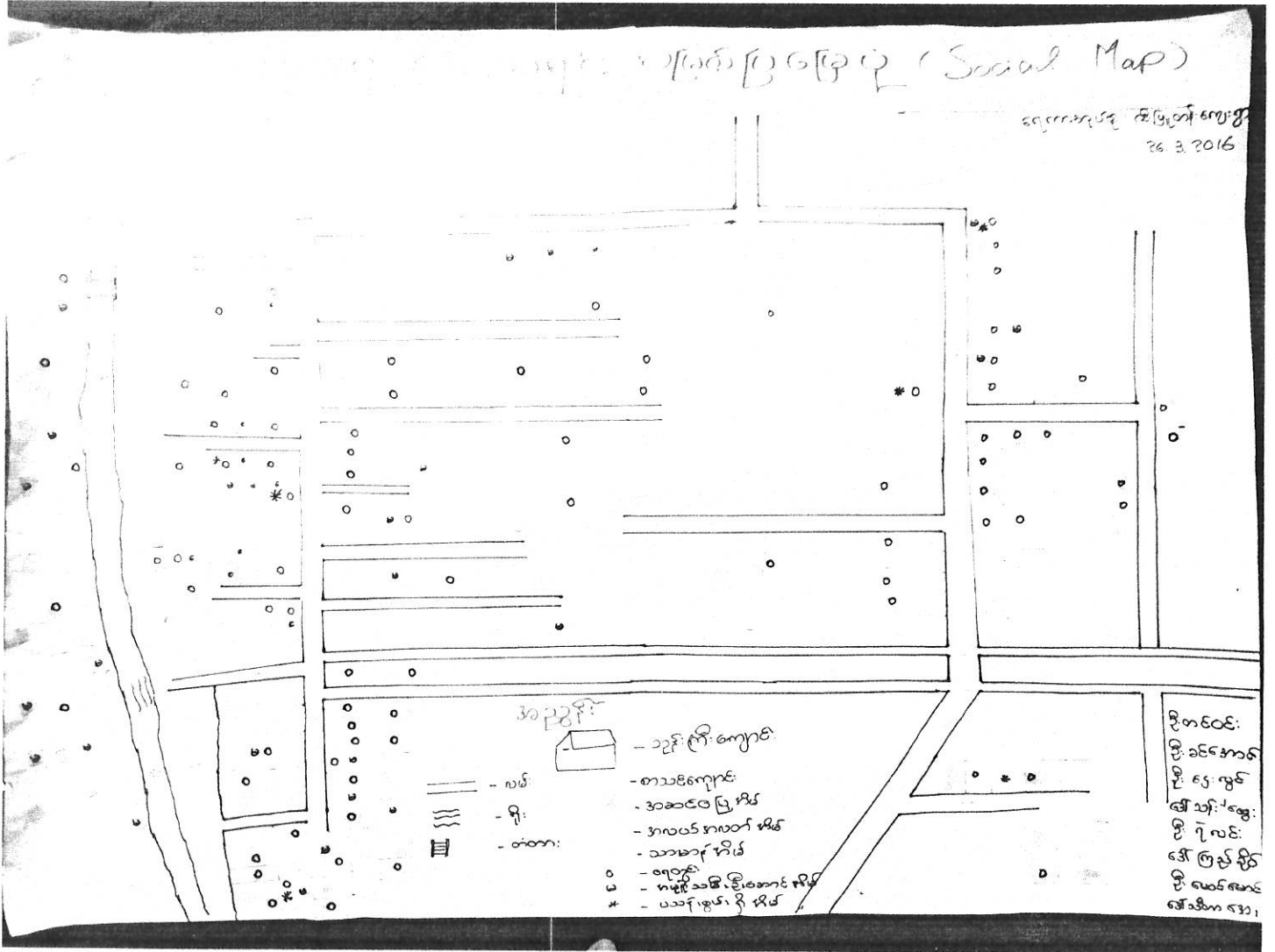

ရေကာကျေးရွာအုပ်စုတွင်ပါဝင်သောကျေးရွာများ

- . ဗွက်ကြီးရိုးကျေးရွာ
- . ရေကာကျေးရွာ
- . သဖန်းပင်ကျေးရွာ
- . ဖီးဖြူတန်းကျေးရွာ
- . ရှမ်းရွာကျေးရွာ
- . ဘိုကတော်ကျေးရွာ

"ဒီဖြူတန်းကျေးရွာရဲ့ ဘာမိုက်ကြောင်း"

ပတ်ဝန်းကျင်ထဲမှာ ရေကန်ကျေးရွာအုပ်စု ဒီဖြူတန်းကျေးရွာသည် "ပွိုန်ခဲတော ခွက်ပေါင်း (၁၅၀) ခန့်တွင် ပျက်စီးခဲ့သည့်အပြင် ရေစားစားတွင် ပျက်စီးပါသည်။ ဒီဖြူတန်းကျေးရွာကို ရွာသူကြီး ဦးကျော်စွာ စတင်တည်ထောင်ခဲ့ပါသည်။ ရွာတည်ထောင်စဉ် အုန်းတော်ကြီး ကျောင်းနှင့် စာပေကျောင်း မရှိဘူးပါ။ ဒီဖြူတန်းကျေးရွာ ၁၃၁၁ ခုနှစ် များသည် ရွာနီးချင်းရှိ ပြည်ရွာအုန်းတော်ကြီးကျောင်းသို့ ကိုးကွယ်ကြပါသည်။ ပာဇာအခါတွင် ဒီဖြူတန်း အုန်းတော်ကြီးကျောင်း တည်ရှိပါသည်။ ခွက်ပေါင်း (၁၀၀) ခန့် ရှိပြီး ပထမကျောင်းတိုင်းဆရာတော်မှာ ဦးဓမ္မာဘိဝံသဖြစ်ပါသည်။ ပာဇာ နှစ်ပတ်ကျောင်း တိုင်းဆရာတော်မှာ ဦးပါဘင်းဖြစ်သည်။ ပာဇာ မူလတန်းကျောင်းသည် (၁၀၀၀) ခန့် ရှည်တွင် ဖွင့်ပွင့်ခဲ့ပါသည်။ ပထမဆုံးကျောင်းအုပ်မှာ ဆရာကြီး ဦးတင်ဝင်းဖြစ်ပြီး ပာဇာကျောင်းအုပ်မှာ ဒေါ်စောအင်းဆိုးဖြစ်ပါသည်။ ကျေးရွာအနေဖြင့် ခရီးပေးပြီး ပုလဲ၊ ပုလဲ၊ ပုလဲ၊ နေ့စားစားများ ပါသည်။ အိမ်ထောင်စု (၂၀၅) အိမ်နီးချင်း ပါသည်။ "လူသူပပိုဖြူဖြူ ၂၀၀၀ ခန့်တွင် ၅၅၅၀၀၀ / ကျပ် ပျော်ဖြိုးပမ်းများ အစား အစား တင်ခဲ့ပါသည်။ ၂၀၀၇ ခုနှစ်တွင် ၇၇၉၀၀၀ / ကျပ် ပြုပြီး ၈၀၇၀၅၅ ၈၀ ရှိ အစားဖြင့် တင်နေပါသည်။"

လူထုပူးပေါင်းပါဝင်သော လူမှုဆန်းစစ်အကဲဖြတ်ခြင်း (PSA) အကျဉ်းချုပ်

စဉ်	အကြောင်းအရာ	ရက်စွဲ	ဦးတည်အုပ်စု	တက်ရောက်သူ		အဓိကဆွေးနွေးချက်များ
				ကျား	မ	
၁။	ကျေးရွာသာယာခြင်း	၂၇/ ၃/ ၂၀၁၆	အုပ်ချုပ်ရေး ဗျူဟာ၊ ဂျင်မီဂျင်ဖေများ၊ သက်ကြီး၊ ဂွယ်အို	၇၄၃	၆၇	ကျေးရွာစတင် ဖွဲ့စည်းပုံ၊ ဖြတ်သန်းခဲ့သည့် လာက စဉ်းတက်/ဆုံးရှုံးမှုများ
၂။	လူမှုရေး နှစ်အရင်း အမြစ်ပြင်ရေး ဆွဲခြင်း	၂၇/ ၃/ ၂၀၁၆	ဝေတနာ့ဝန်ထမ်း၊ ကျေးရွာလူထု ကျား၊ မ	၇၄၃	၆၇	အခြေခံအဆောက်အအုံ၊ ကမ်း၊ ပိုင်းခြံခြေနှင့် လယ်ယာခြေ တည်ရှိပုံ
၃။	ဥစ္စာဓနပြွယ်ဝမြှူ အဆင့်သတ်မှတ်ခြင်း	၂၇/ ၃/ ၂၀၁၆	အဆင်ပြေ၊ အလယ် အလတ်၊ သာမန် အုပ်စုပေါင်း ခုံ	၇၄၃	၆၇	အဆင့်၊ ငှားဆင့်ခွင့် ဝါဝင် စာပိုစာတိုများဖြင့် ပိုင်ဆိုင်မှု၊ အခြေအနေ
၄။	အရင်းအမြစ်ပိုင်ဆိုင် မှုများ သုံးသပ်ခြင်း	၂၇/ ၃/ ၂၀၁၆	အမျိုးသား၊ အမျိုး သမီးများ	၇၄၃	၆၇	အသုံးပြုမှု၊ ထိန်းချုပ်မှု၊ ဆုံးဖြတ်ချက်ချမှုများ ဆွေးနွေးခြင်း
၅။	ကျားမရေးရာကဏ္ဍ ပစ်ကူအိမ်	၂၇/ ၃/ ၂၀၁၆	ကျား/မထီးသန် ဖော်ထုတ်ကျိ နှိုင်းယှဉ်ခြင်း	၇၄၃	၆၇	အခွင့်အရေး တန်းတူရှိမှု မရှိ၊ ဆောင်ရွက်ရန် လာက များ သုံးသပ်ဆွေးနွေး
၆။	ဂျာဘီခွင့်အခြေပြ ဇယား	၂၇/ ၃/ ၂၀၁၆	အမျိုးသား၊ အမျိုး သမီး ဝူးပေါင်းရေး ဆွဲခြင်း	၇၄၃	၆၇	ဂျာဘီခွင့်၊ စိုက်ပျိုးရေး နှစ် ရေးပညာ/ကျန်းမာရေး ဝင်ငွေထွက်ငွေဆွေးနွေး
၇။	အဖွဲ့အစည်း ချိတ် ဆက်မှု	၂၇/ ၃/ ၂၀၁၆	အမျိုးသား၊ အမျိုး သမီး နှင့် ဂျာဘီအဖွဲ့ အစည်းများ	၇၄၃	၆၇	ကျေးရွာလူမှုဖွံ့ဖြိုးရေး အတွက် ဂွာတွင်း၊ ပြင်အဖွဲ့ စည်းလုပ်ဆောင်ရွက်
၈။	အခက်အခဲများ နှင့် ပြဿနာများ	၂၇/ ၃/ ၂၀၁၆	အမျိုးသားများ အမျိုးသမီးများ	၇၄၃	၆၇	ကျေးရွာလူမှုဖွံ့ဖြိုးရေး နေရာသော အခက်အခဲများ မျှော်မှန်းချက်များ
၉။	ပြဿနာသစ်ပင်	၂၇/ ၃/ ၂၀၁၆	အမျိုးသားများ အမျိုးသမီးများ	၇၄၃	၆၇	အခက်ပြဿနာနှင့် အကြောင်း အရင်း နှင့် အကျိုးဆက်များ ဖြစ်ပေါ်လာပုံကို ဆွေးနွေး
၁၀။	ကျေးရွာ၏ မျှော်မှန်း ချက်များ	၂၇/ ၃/ ၂၀၁၆	အမျိုးသားများ အမျိုးသမီးများ	၇၄၃	၆၇	နောင်၅-နှစ်စာတွက်သာ တွေ့ရှိချင်သည့် ကို ဆွေးနွေးခြင်း

ကျေးဇူး၏ လူမှုရေး နှင့် အရင်းအမြစ်

ဖိုးဖြူတန်းကျေးဇူးသည် လယ်စားမြို့နယ် ၊ ရေကာအုပ်စုတွင် ဖွားမြင်သည်။
ကျေးဇူး၏ ခြောက်သွင်းတွင် ၎င်းနှင့် အုပ်စုသူ ၅၆၆ နှစ်ကျေးဇူး ၊ ဇွာ၏ ဆောင်ဘက်
တွင် လယ်ကွင်း ၊ ကျေးဇူး ၊ ဇွာ၏ အရှေ့ဘက်တွင် ရေကာ ၊ အိုကဆေးရွာတို့နှင့် ဇွာ၏
အနောက်ဘက်တွင် လယ်ကွင်း ၊ တို့နှင့် ထိစောက်လျက်ရှိသည်။

အခါက ယိုးဆောင်ဆက်သွယ်ရေး ဇွာ ကုန်းလမ်း ယိုးဆောင်ဆက်သွယ်ရေး
ဖြစ်ပြီး အစောဆုံးသည်ကို ပတ်၍ ဇွာများ သည် ဆောက်ထားခြင်းဖြစ်၍ ဘာသော
လမ်းဇွာ အခါက အသုံးပြုသည်။

ကျန်းမာရေးအတွက် ရေကာအုပ်စု (အုပ်စုသူ) ရေကာကျေးဇူး ၊
ကျေးလက်ဆေးပေးခန်းသို့ ပါးမိနစ်ခန့် သွားရောက်ကုသရပါသည်။

ပညာရေးအနေဖြင့်လည်း ရေကာအုပ်စု (အုပ်စုသူ) ၊ ရေကာကျေးဇူး
တွင် အထက်တန်းကျောင်းသို့ တက်ရောက်ပညာသင်ကြားခဲ့သည်။

သုံးရေအတွက် တုံ့ကပ်ရေကို အသုံးပြုကြသော်လည်း ရေမကောင်း
သဖြင့် သောက်ရန် မသင့်ပေ။ အာဟာရအားဖြင့် သောက်ရေသန့် (၂၀) လီတာတူး
များ ဝယ်ယူသောက်သုံးကြရ၍ သောက်ရေအခက်အခဲရှိသည်။

ဇွာ၏ အရင်းအမြစ်ဖြစ်သော စစ်တောင်းမြစ်ရှိပြီး ဆည်မြောင်းများ
မှ အစောဆုံး ဆောက်လုပ်ပြီးနောက် လယ်များ ယာများကို ဆည်အတွင်းမှ
ရေခက်ဖြင့် ရေသွင်းအသုံးပြုသည်။ သုံးရိုးကျောင်း တစ်ကျောင်းရှိပြီး ဘာသ
ကျေးလိပ်များ ဆောင်ရွက်ကြသည်။ လမ်းအသုံးပြုမှု ထိန်းသိမ်းမှု ကျေးဇူး အရ
ချုပ်ရေးအဖွဲ့မှ စီမံခန့်ခွဲသည်။

ရာသီချိန်ခွင်ပြ ပြက္ခဒိန်

ကျေးရွာ - ဇီးဖြူဘုန်း
 ကျေးရွာအုပ်စု - ရေကသာ
 နေ့စွဲ -

အကြောင်းအရာ/လ	တန်ခူး	ကဆုန်	နယုန်	ဝါဆို	ဝါခေါင်	တော်သလင်း	သီတင်းကျွတ်	တန်ဆောင်မုန်း	နတ်တော်	ပြာသို	တပိုးတွဲ	တပေါင်း
ဆိုက်ပျိုးရေ	ခွေစပါး	နှမ်းကျွဲ	ခင်္ဘောစီးကျွဲ	ခင်းတိုင်	နှမ်းတိုင်	ပြောင်းတိုင်/ခက်တိုင်	ခင်းတိုင်/ခက်တိုင်	တက်တိုင်	ခင်းတိုင်/ခက်တိုင်	တက်တိုင်	ခင်းတိုင်/ခက်တိုင်	ခက်တိုင်
မွေးမြူရေး	ဝက်	ဗွား	ညို	ဘဲ	ညို	ကြက်	-	-	ဗွား	ကျွဲ	ကြက်	-
မွဲဘော်	သင်္ကြန်ပွဲ	ဆောင်းကျွဲ	-	ဆွမ်းစားပွဲ	ဆွမ်းစားပွဲ	ဆွမ်းစားပွဲ	မိုးထွန်းပွဲ/ဆွမ်းစားပွဲ	မိုးထွန်းပွဲ	-	-	ထမင်းပွဲ	ဂါးဖြူပွဲ
လှန်းမာရေး	မာပူပွဲ	မာပူပွဲ	-	-	-	မာပူပွဲ	-	-	-	-	နာရေး/ချောင်းဆိုး	နာရေး/ချောင်းဆိုး
ဣဒါသိုလှ	မိုးအသင့်ပွဲ	မိုးအသင့်ပွဲ	မိုးအသင့်ပွဲ	မိုးချား	မိုးချား	မိုးခင်း	ခင်း	ခင်း/အနုပညာပွဲ	ခင်း/ချင်း	ခင်း	ပူ	ပူအစဉ်
လမ်းပန်းဆက်သွယ်ရေး	ကောင်း	ကောင်း	အသင့်ကောင်း	မကောင်း	မကောင်း	မကောင်း	မကောင်း	အသင့်ကောင်း	ကောင်း	ကောင်း	ကောင်း	ကောင်း
အသက်မွေးဝမ်းကြောင်း	ပဲခူး/ပန်းဂုံ	ပဲခူး/ပန်းဂုံ		ခင်းတိုင်	နှမ်းတိုင်	ဘဲမွေး	ဝက်မွေး	မိုးခင်း/ဂုံ	ပန်းဂုံ/လက်သား	ပဲခူး/ချောင်း	ပဲခူး/ပန်းဂုံ	ပဲခူး
ဝဇ္ဇာပွဲ/ထွက်ပွဲ	*/*/*	*/*/*	**/*	***/*	***/*	*/*/*	***/*	**/*/*	***/*	***/*	***/*	***/*

ကျေးဇူးတင်စာစီစဉ်ရေးအခန်း

ကျေးဇူးတင်စာစီစဉ်ရေးအခန်းတော်အသက်မွေးဝမ်းကျောင်းလုပ်ငန်းအား ရိုက်ကူးပြီး
လုပ်ငန်းဖြစ်ပြီး ယခုအခါ ရိုက်ကူးပြီးပြန်သည်။ ဘန်၊ လာအို၊ ဘာသာ၊
လမ်းတစ်လမ်းလျှင် ပြန်သည်။ မွေးမြူရေးအခန်းတော်၊ လာအို၊ ဘာသာ၊
ပြန်လည်ရေးအခန်းတော်သည်။ မင်း၊ နတ်၊ မြောက်၊ ဘာသာ၊ နတ်၊ ဘာသာ၊
ရိုက်ကူးပြီးပြန်သည်။

ကျားမရေးရာ (၁)
ပိုင်ဆိုင်မှု ခွဲခြမ်းစိတ်ဖြာမှု

ကျေးရွာ - ဇီးဖြူတန်း
ကျေးရွာအုပ်စု - ဆူတာ
နေ့စွဲ -

အရင်းအမြစ်များ	ထိန်းချုပ်သူ	ဆုံးဖြတ်ချက်ချသူ	အသုံးပြုသူ
မက်ကင်းစားခြင်း	ဆည်မြောင်းဝန်ကြီးဌာန	ဆည်မြောင်းဝန်ကြီးဌာန	လယ်သမားများ - ရေအတွက်
ဆည်မြောင်း	ဆည်မြောင်းဝန်ကြီးဌာန	ဆည်မြောင်းဝန်ကြီးဌာန	လယ်သမားများ - ရေအတွက်
မြစ်ကူး (ချိုး)	ရွာလူထု	ရွာလူထု	ရွာလူထု
ဓူလတန်းကျောင်း	ကျောင်းအုပ်/ကျောင်းကော်မတီ	ကျောင်းအုပ်/ကျောင်းကော်မတီ	ကျောင်း/မ , ကျောင်းသား/သူ
ဓမ္မာပူ	ကျောင်းထိုင်ဆရာတော်	ကျောင်းထိုင်ဆရာတော်	ရွာလူထု
ဘုန်းကြီးကျောင်း	ကျောင်းထိုင်ဆရာတော်	ကျောင်းထိုင်ဆရာတော်	ရွာလူထု

ကျေးဇူးတင်စွာ ထိခိုက်လွယ်သော အုပ်စုများ

ဇီးဖြူတန်းကျေးရွာသည် အိမ်ထောင်စု (၁၀၀) ခန့်ရှိပြီး၊ PAR ဥက္ကဋ္ဌ ဖြစ်လာခဲ့ပြီး အဆင်ပြေ အိမ်ထောင်စု (၃၀) ခန့်၊ အလယ်အလတ်အိမ်ထောင်စု (၅၀) ခန့်၊ ယာမန်အိမ်ထောင်စု (၁၀၅) ခန့်ရှိပြီး လက်လုပ်လက်စား အငှားယာမားများသည်ကို တွေ့ရပါသည်။

ကျေးရွာတွင် ဝင်ငွေ ရရှိမှု ကဏ္ဍများ၌ အလွန်အားနည်းပြီး လူမှုရေး ကဏ္ဍ၌ ရာနှုန်းပြည့် ဆောင်ရွက်နိုင်ပါသည်။ မူလတန်းကျောင်းမှ အထက်တန်းကျောင်းများ မရှိသောကြောင့် ရွာနီးချင်းဖြစ်သော ရေကန် အထက်တန်းကျောင်းတွင် သင်ကြားနိုင်ပါသည်။ လမ်းပန်းဆက်သွယ်ရေးမှာ ဂိုဏ်းပေး ဖြစ်၍ အမြဲတမ်းခက်ခဲခြင်း မရှိသော်လည်း ရွာထွားများ၏ ငွေကြေးအဆင်မပြေမှုက ထိခိုက်လွယ်သော အုပ်စုများ ဖြစ်သည်။ အပြင် မြေယာမဲ့နေစား အငှားယာမားများဖြစ်သည် အိမ်ထောင်စု (၁၀၅) သည် လက်လုပ်စား မမြေ့နိုင်လောက် အောင် ရှိပါသည်။

ဥစ္စာမူကြွယ်ဝမှု အဆင့်သတ်မှတ်ခြင်း

ကျေးရွာ - ဇီးဖြူတန်း
 ကျေးရွာအုပ်စု - ရေကာ
 နေ့စွဲ -

အဆင့်သတ်မှတ်ချက်များ	ပိုင်ဆိုင်မှု အခြေအနေများ	အိမ်ထောင်စု အရေအတွက်
အဆင်ပြေ	၁) လယ်ယာမြေ (၅ဧက) ၄) ငှက်ပိတ် ချုပ်ထားသွယ်ဖို့ ၇) TV ၂) မြေလှေ့စက် ၅) လျှပ်စီး၊ ရေ၊ ဝက်၊ ငြက် ၃) ဆိုင်ကယ် ၆) ဖုန်း	၃၀
အလယ်အလတ်	၁) လယ်ယာမြေ (၃ဧက) ၄) လျှပ်စီး၊ ရေ၊ ဝက်၊ ငြက် ၂) ဆိုင်ကယ် ၅) ဖုန်း ၃) ငှက်ပိတ် ထိန်းသိမ်းဖို့ ၆) TV	၅၀
သာမန်	လက်လှုပ်လက်စား အလုပ်သမား ၁) ဆိုင်ကယ် ၄) ဝက်၊ ငြက် ၂) ထိန်းသိမ်းဖို့ ၅) ဖုန်း	၁၀၅

Cluster (4) CF name DawaZen Peint San TF name DawaGyara Nu Htwe
 PRA form NCDDP -Lewe

ကျားမရေးရာ (၂)
ပင့်ကူအိမ်

- ကျေးရွာ - ဇီးဖြူတန်း
- ကျေးရွာအုပ်စု - ရေကာ
- နေ့စွဲ -

အမျိုးသမီးများ

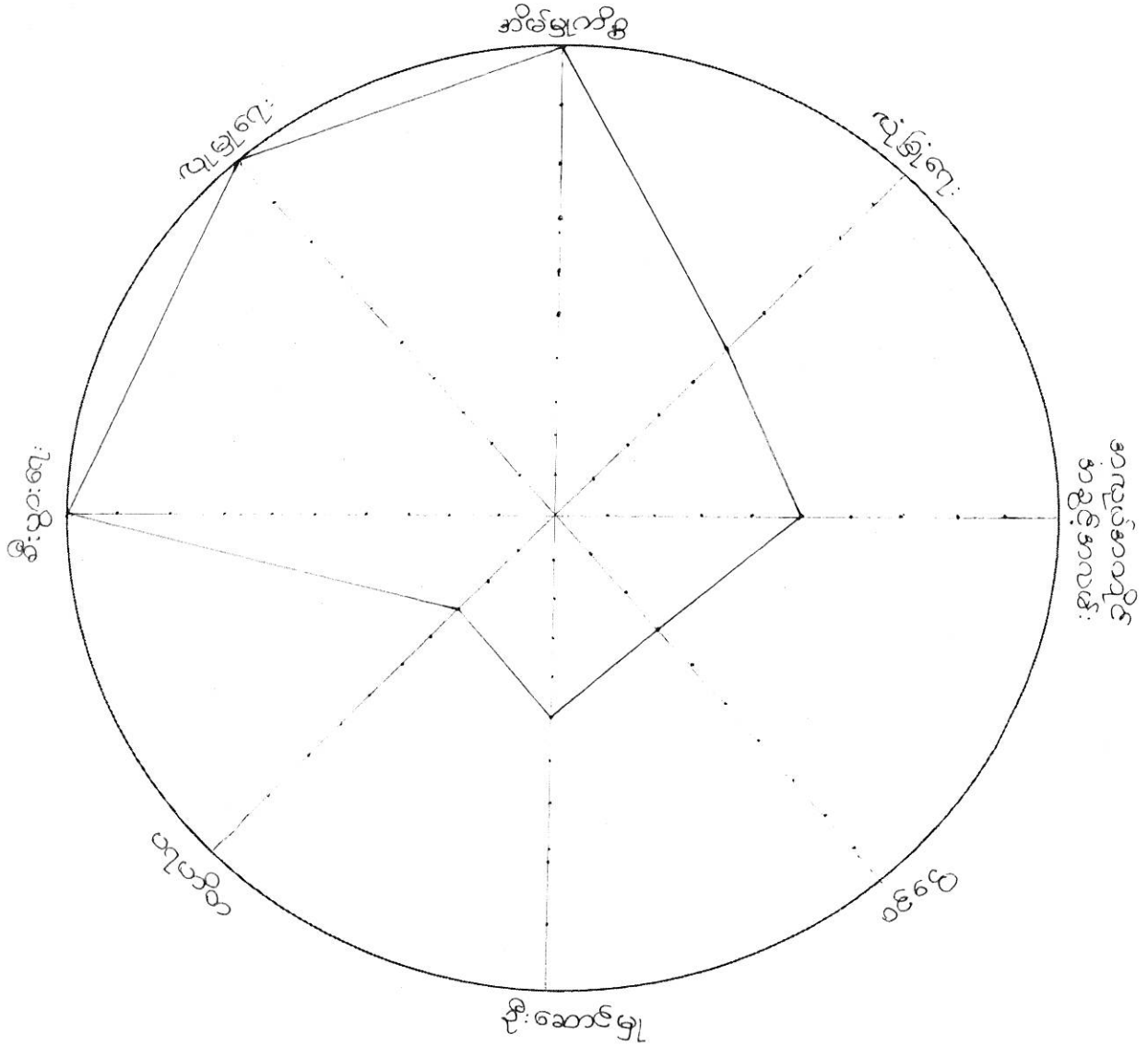

Cluster (4) CF name သာဒုင်အိမ် TF name သာဒုင်အိမ်
PRA form NCDDP -Lewe

ကျားမရေးရာ (၂)
ပင့်ကူအိမ်

- ကျေးရွာ - ဇီးဖြူတန်း
- ကျေးရွာအုပ်စု - ရေကာ
- နေ့စွဲ -

အမျိုးသားများ

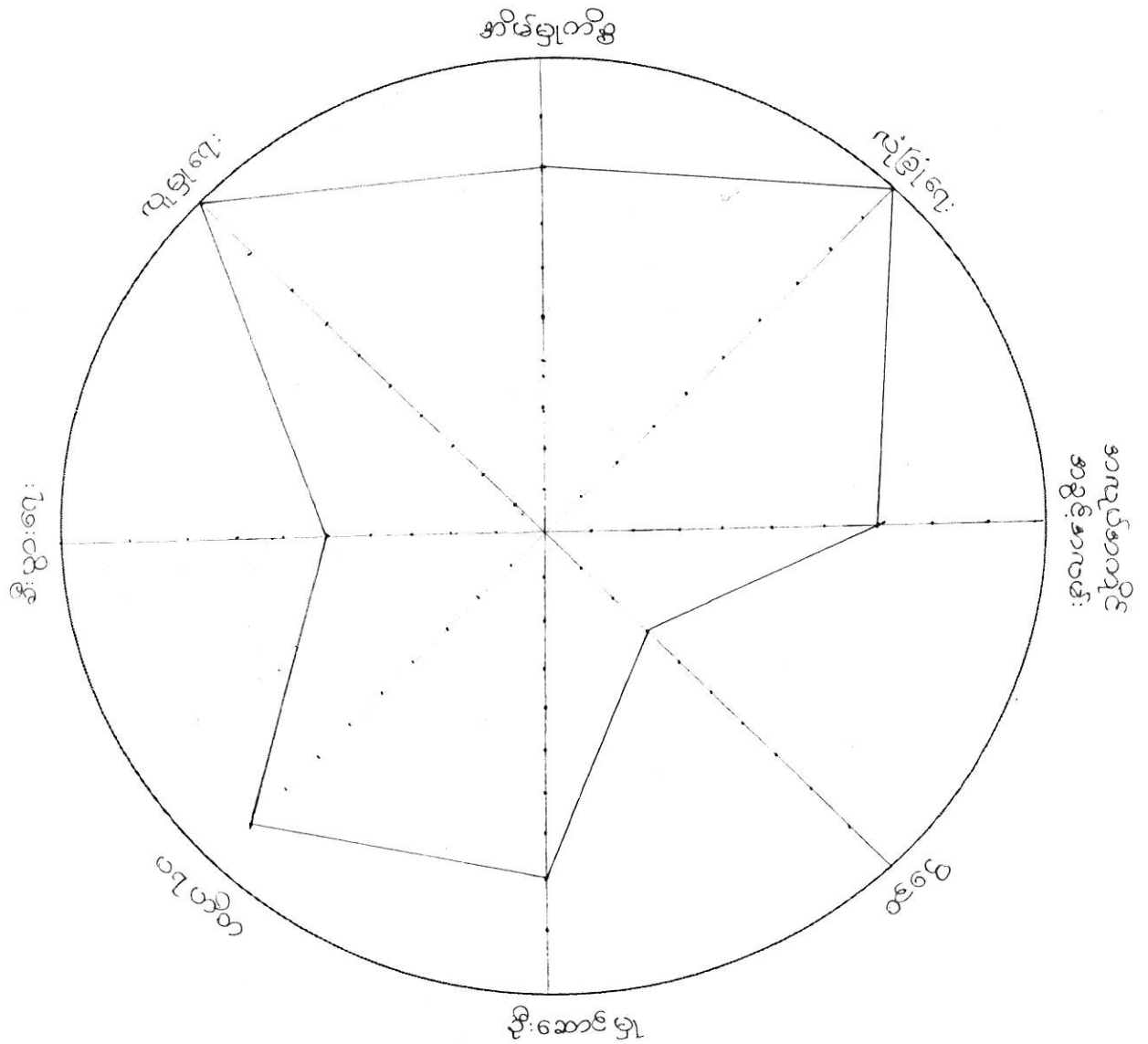

Cluster (4), CF Dawa Zen Peint San ⁵ TF Daw Guon Nu Htwe

ကျားမရေးရာ
ပင့်ကူအိမ်

- ကျေးရွာ - ဇီးဖြူတန်း
- ကျေးရွာအုပ်စု - ရေကာ
- နေ့စွဲ -

အမျိုးသမီးများ၊ အမျိုးသားနှိုင်းယှဉ်ချက်

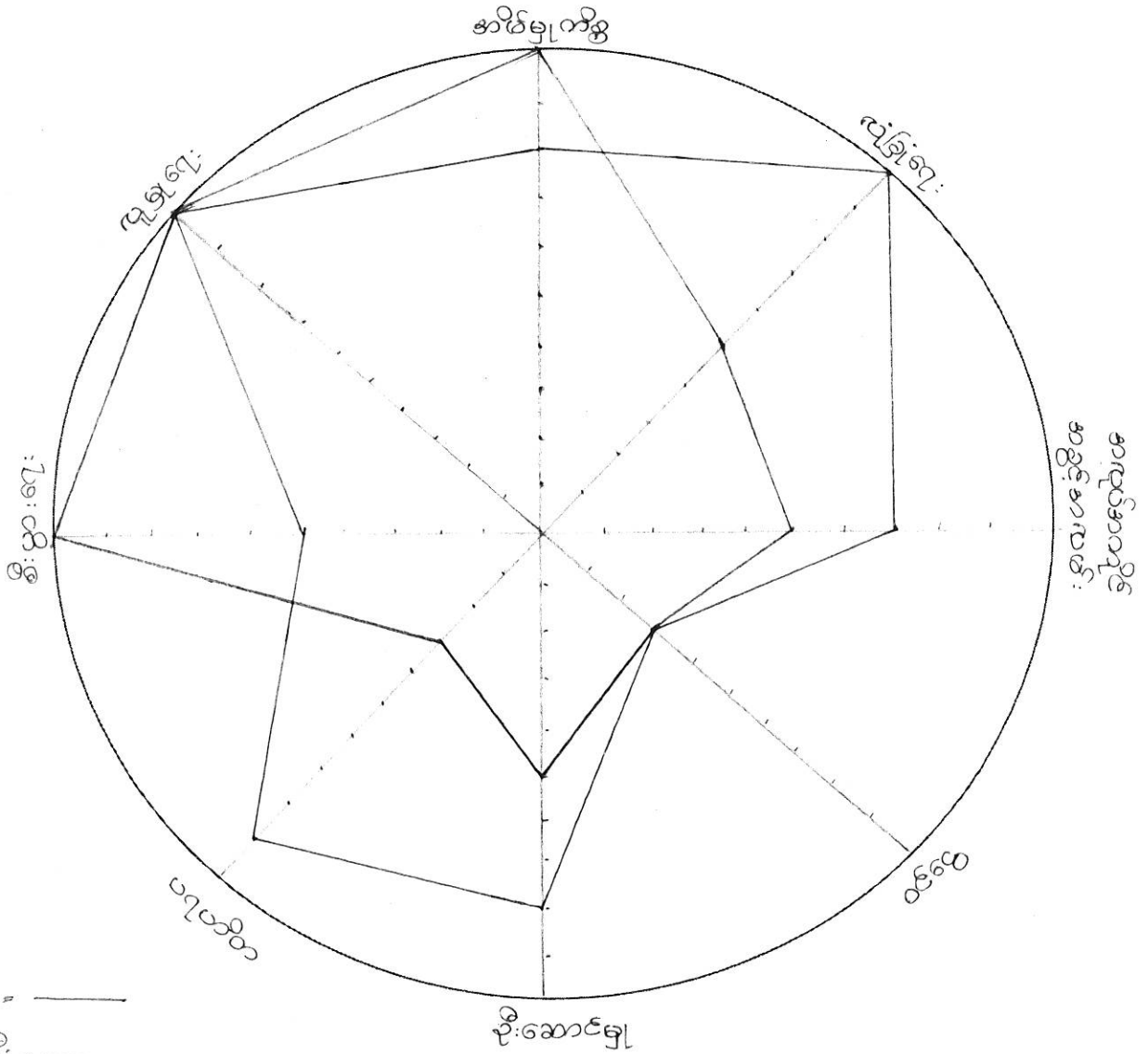

အမျိုးသား: # _____
အမျိုးသမီး: # _____

Cluster (4) CF name သာဇာနည်ရွာ TF name သာဇာနည်ရွာ
PRA form NCDDP -Lewe

အမျိုးသမီး ၊ အမျိုးသားအခြေအနေ

အမျိုးသမီး ၊ အမျိုးသားအခြေအနေကို သိရှိရန် PRA ပဇာနည်အဖြစ်
 မြေထဲကို အသုံးပြုသည်။ စည်းရုံးရေးမှူး အကူအညီဖြင့် အောက်ပါအချက်များအား
 ဆွေးနွေး သည်။

အကြောင်းအရာ	အမျိုးသမီး ၇ ဗွတ်	အမျိုးသား ၇ ဗွတ်
အိမ်မှုကိစ္စ	၁၀၀	၈၀
လုံခြုံရေး	၅၀	၁၀၀
အလုပ်အကိုင်အခွင့်အလမ်း	၅၀	၇၀
ဝင်ငွေ	၃၀	၃၀
ဦးဆောင်မှု	၅၀	၈၀
ပရဟိတ	၃၀	၂၀
စီးပွားရေး	၁၀၀	၅၀
လူမှုရေး	၁၀၀	၁၀၀

သုံးသပ်ချက်

အိမ်မှုကိစ္စတွင် အမျိုးသမီးရော အမျိုးသားပါ ဆောင်ရွက်ကြရာ လုံခြုံရေး
 တွင် အမျိုးသားများမှာ ကုန်အမှတ်ပြင်ရရှိပြီး အမျိုးသမီးများမှာ ထက်ဝက်မျှသာလှ
 ရရှိကြသည်။ ဝင်ငွေ ရရှိမှုနည်းကြားပြီး ဦးဆောင်မှုတွင် အမျိုးသားများ မှဦးဆောင်
 သည်။ ပရဟိတ တွင် အမျိုးသားများမှ ပိုမိုလုပ်ဆောင်နိုင်သည်။ စီးပွားရေးတွင်
 အမျိုးသမီးများမှ ပိုမိုဦးဆောင်နိုင်ကြသည်။ လူမှုရေးတွင် အမျိုးသားရောအမျိုးသမီး
 ပါ ကုန်အမှတ်ပြင် ဆောင်ရွက်နိုင်ကြသည်။

အဖွဲ့အစည်းချိတ်ဆက်မှု အခြေပြဇယား
(ဘိန်းမုန်၊ ဒိုင်ယာဂရမ်)

- ကျေးရွာ - ဇီးဖြူတန်း
- ကျေးရွာအုပ်စု - ဂေဏာ
- နေ့စွဲ -

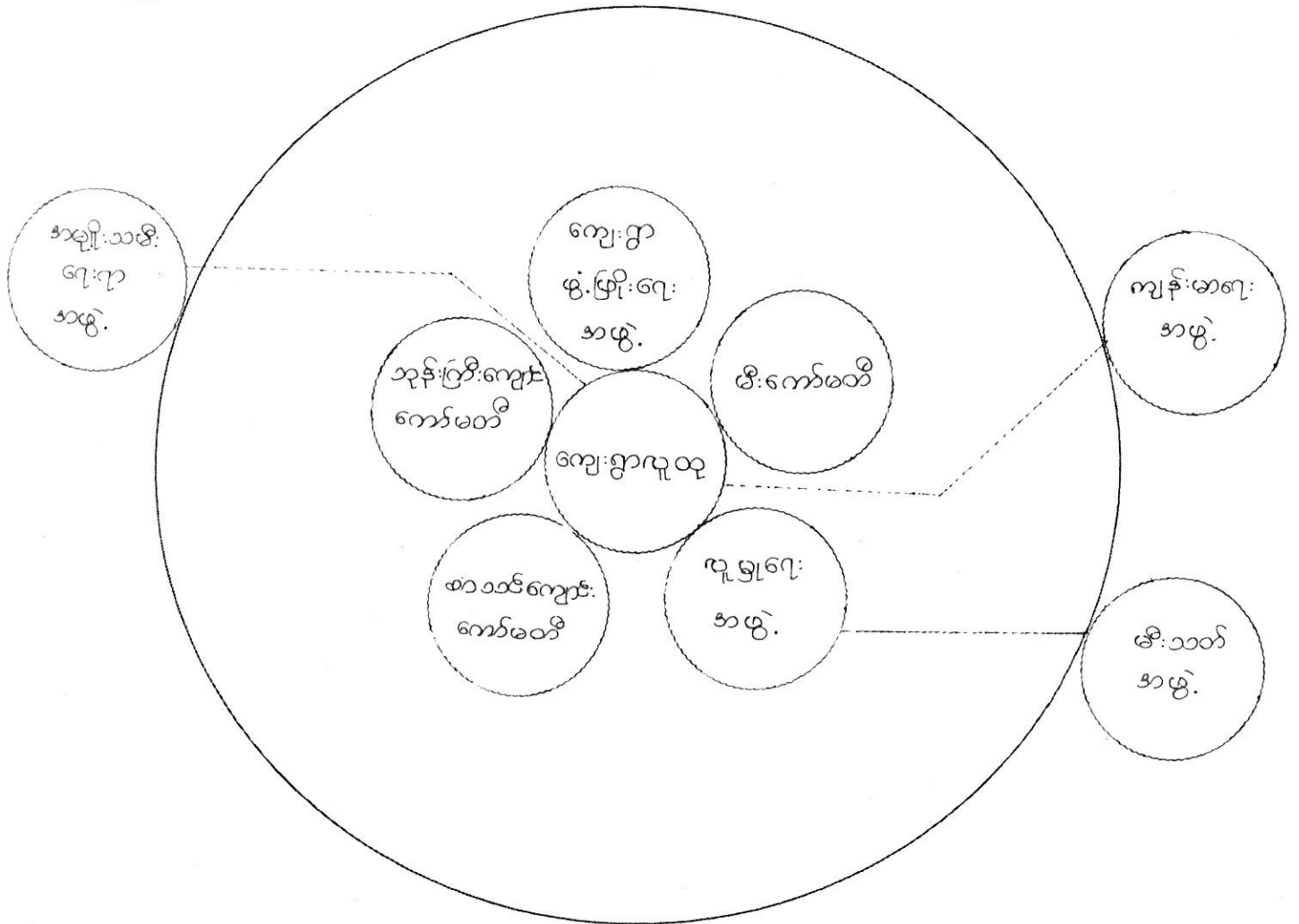

Cluster (4), CF Dawa Zee Pwint San ⁹ ----- TF Dawa Gaxon Na Htwe

လုပ်ထိုင်ခွင့်နှင့် အဖွဲ့အစည်း ချိတ်ဆက်မှု အခြေအနေ



အဖွဲ့အစည်း (၈) ခန့်ရှိပြီး (၅) ဖွဲ့ခန့်သည် ရွာတွင်းအဖွဲ့များ ဖြစ်ပြီး ကျန်အဖွဲ့များမှာ ရွာပြင်ပအဖွဲ့အစည်းများ ဖြစ်သည်။ မီးသတ်အဖွဲ့၊ ကျေးရွာလူမှုရေးအဖွဲ့များ နှင့် ချိတ်ဆက်၍ အမျိုးသမီးရေးရာအဖွဲ့ (ကျန်းမာရေးအဖွဲ့များသည် ကျေးရွာလူမှုရေးနှင့် ဝိုက်ရိုက်ချိတ်ဆက်သည်။ ရွာတွင်း မီးကော်မတီ၊ လူမှုရေးအဖွဲ့ (စာသင်ကျောင်းကော်မတီ) ဘုန်းဌာန၊ ကျောင်းကော်မတီနှင့်ကျေးရွာ ဖွံ့ဖြိုးရေးအဖွဲ့တို့သည် ကျေးရွာတွင်းအဖွဲ့အစည်းများဖြစ်သည်။

කුරුමා කෘතිය

කෘතියේ මූලධර්ම

කෘතියේ මූලධර්මයන්

කෘතියේ මූලධර්මය

කෘතියේ මූලධර්මය

කෘතියේ මූලධර්මය

කෘතියේ මූලධර්මය

කෘතියේ මූලධර්මය

කෘතියේ මූලධර්මය

කෘතියේ මූලධර්මය

ကျေးဇူးအပ်သည် - စီးပွားရေး ကျေးဇူး

ကျေးဇူးအပ်ခဲ့အပ်သည် - ကျေးဇူးအပ်ခဲ့

ရက်စွဲ " " ၅. ၁၁. ၁၇

ပြဿနာအပ်ပင် သုံးသပ်ချက် (အုပ်စုကြောင်း)

အုပ်စုကြောင်း၊ ဖွဲ့စည်းပုံ၊ အကြောင်း၊ ဆေး-ဗွာ ဂိုဏ်း အဖွဲ့အစည်း ဖွဲ့စည်း

ဖွဲ့စည်းပုံ၊ ကျေးဇူးအပ်ပင်-ဗွာကို စနစ်တကျ စီစဉ်ရေးဆွဲ ဆောင်ရွက်ခြင်း၊ ဖွဲ့စည်း

ဖွဲ့စည်းပုံ၊ ဖွဲ့စည်းပုံ၊ ဖွဲ့စည်းပုံ၊ ဖွဲ့စည်းပုံ၊ ဖွဲ့စည်းပုံ၊ ဖွဲ့စည်းပုံ၊ ဖွဲ့စည်းပုံ၊ ဖွဲ့စည်းပုံ

ဖွဲ့စည်းပုံ၊ ဖွဲ့စည်းပုံ၊ ဖွဲ့စည်းပုံ၊ ဖွဲ့စည်းပုံ၊ ဖွဲ့စည်းပုံ၊ ဖွဲ့စည်းပုံ၊ ဖွဲ့စည်းပုံ၊ ဖွဲ့စည်းပုံ

ဖွဲ့စည်းပုံ၊ ဖွဲ့စည်းပုံ၊ ဖွဲ့စည်းပုံ၊ ဖွဲ့စည်းပုံ၊ ဖွဲ့စည်းပုံ၊ ဖွဲ့စည်းပုံ၊ ဖွဲ့စည်းပုံ၊ ဖွဲ့စည်းပုံ

ဖွဲ့စည်းပုံ၊ ဖွဲ့စည်းပုံ၊ ဖွဲ့စည်းပုံ၊ ဖွဲ့စည်းပုံ၊ ဖွဲ့စည်းပုံ၊ ဖွဲ့စည်းပုံ၊ ဖွဲ့စည်းပုံ၊ ဖွဲ့စည်းပုံ

ရက်စွဲ ၂၀၁၇.၁၁.၀၉

စဉ်	အမည်	အသက်	ကျား	မ	လိပ်စာ/လိပ်စာ	မှတ်တမ်း
၁	ဦးစိုးမင်း	၅၆	✓		မောင်မောင်မောင်	၀၉-၇၇၂၁၂၈၅၇
	ဒေါ်အောင်စိုင်း	၅၆		✓		၀၉-၇၇၇၈၄၆၀၃၁
	ဦးစောမောင်	၅၆	✓			၀၉-၇၆၇၆၃၃၁၀၃
	ဒေါ်အေးအေး	၅၆		✓		၀၉-၄၀၀၄၆၇၇၅
၂	ဦးကျော်စွာ	၅၆	✓		ပတ်ပတ်စော	၀၉-၂၅၇၁၆၆၃၃၀
၃	ဦးမြတ်စိန်	၅၆	✓		ပတ်ပတ်စော မြတ်သိန်းထွန်း	၀၉-၇၇၈၄၇၆၆၈၄
၄	ဒေါ်အေးအေး	၅၆		✓	ပတ်ပတ်စော 'စာမောင်	၀၉-၇၇၇၂၂၃၁၆၀
၅	ဦးပွားစိန်	၅၆	✓		မောင်အောင်စိန်	၀၉-၇၇၈၂၂၁၄၆၆
၆	ဒေါ်အေးအေး	၅၆		✓	မောင်အောင်စိန်	၀၉-၇၇၂၁၂၈၅၇
၇	ဒေါ်အေးအေး	၅၆		✓	မောင်အောင်စိန်	-
၈	ဦးကျော်စွာ	၅၆	✓		မောင်အောင်စိန်	-
၉	ဒေါ်အေးအေး	၅၆		✓	မောင်အောင်စိန်	၀၉-
၁၀	ဒေါ်အေးအေး	၅၆		✓	မောင်အောင်စိန်	-
၁၁	ဦးကျော်စွာ	၅၆	✓		မောင်အောင်စိန်	-
၁၂	ဒေါ်အေးအေး	၅၆		✓	မောင်အောင်စိန်	၀၉-
၁၃	ဒေါ်အေးအေး	၅၆		✓	မောင်အောင်စိန်	-
၁၄	ဦးကျော်စွာ	၅၆	✓		ကျေးရွာအုပ်စု	၀၉-၇၇၇၈၄၆၆၈၄
၁၅	ဦးကျော်စွာ	၅၆	✓		ကျေးရွာအုပ်စု	၀၉-၄၀၀၃၇၆၆၆၆
၁၆	ဒေါ်အေးအေး	၅၆		✓	ကျေးရွာအုပ်စု	၀၉-၄၀၀၃၇၆၆၆၆

၆.	ပြည်ထောင်စု	✓		
၇.	ပြည်ထောင်စု	✓		
၈.	ပြည်ထောင်စု	✓		
၉.	ပြည်ထောင်စု	✓		
၁၀.	ဒေါ်ခင်မြင့်		✓	
၁၁.	ဒေါ်ခင်မြင့်		✓	
၁၂.	ဒေါ်ခင်မြင့်		✓	
၁၃.	ဒေါ်ခင်မြင့်		✓	
၁၄.	ဒေါ်ခင်မြင့်		✓	
၁၅.	ဒေါ်ခင်မြင့်		✓	
၁၆.	ဒေါ်ခင်မြင့်		✓	
၁၇.	ဒေါ်ခင်မြင့်		✓	
၁၈.	ဒေါ်ခင်မြင့်		✓	
၁၉.	ဒေါ်ခင်မြင့်		✓	
၂၀.	ဒေါ်ခင်မြင့်		✓	
၂၁.	ဒေါ်ခင်မြင့်		✓	
၂၂.	ဒေါ်ခင်မြင့်		✓	
၂၃.	ဒေါ်ခင်မြင့်		✓	
၂၄.	ဒေါ်ခင်မြင့်		✓	
၂၅.	ဒေါ်ခင်မြင့်		✓	
၂၆.	ဒေါ်ခင်မြင့်		✓	
၂၇.	ဒေါ်ခင်မြင့်		✓	
၂၈.	ဒေါ်ခင်မြင့်		✓	
၂၉.	ဒေါ်ခင်မြင့်		✓	
၃၀.	ဒေါ်ခင်မြင့်		✓	

ဒုတိယ အစည်းအဝေး
အကျဉ်းချုပ်

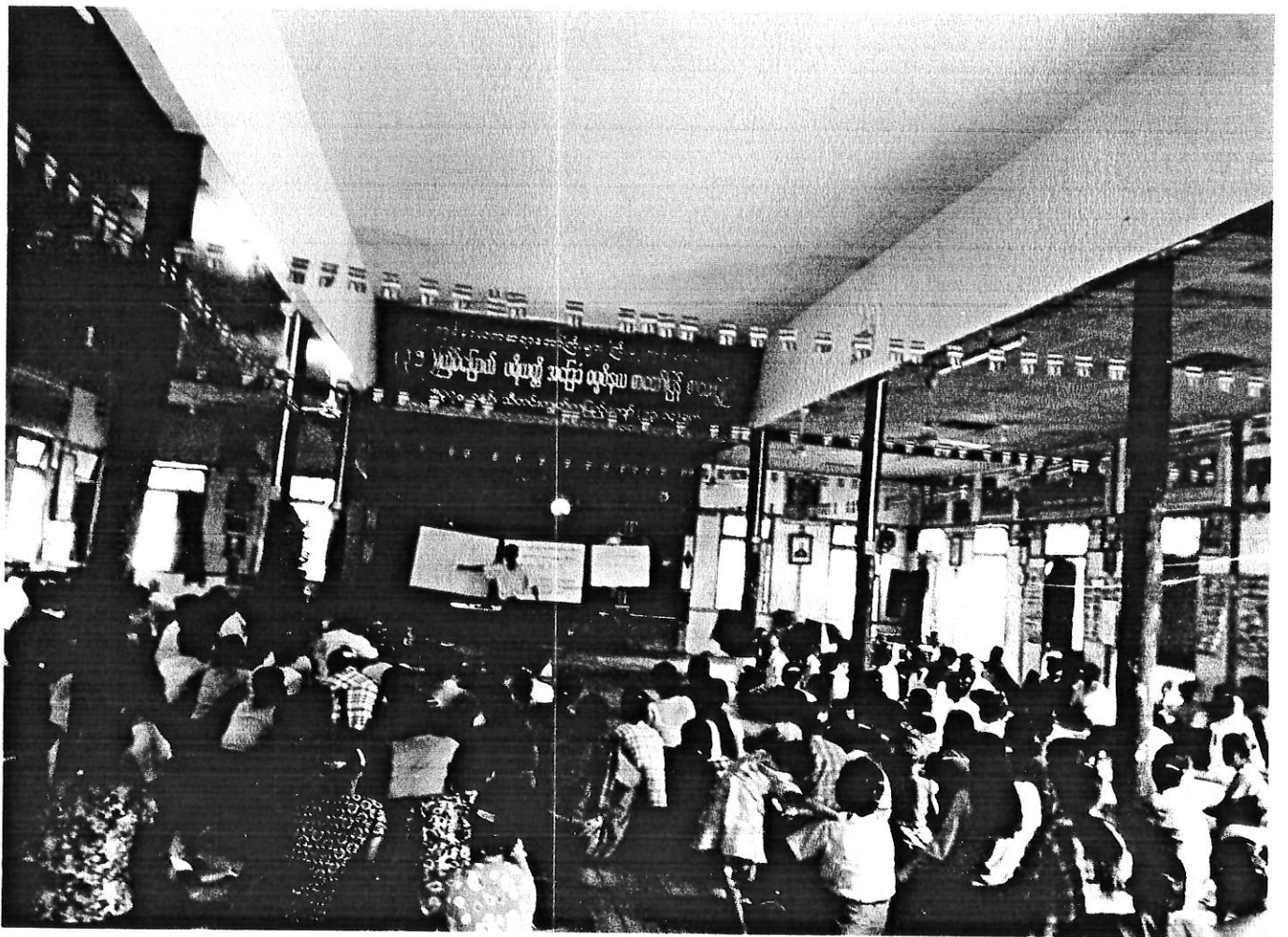



ပုံစံ - ၈ - ၈ ကျေးဇူးခေါင်းစဉ်အခြေခံအချက်အလက်စာရွက် (Form PC 1)

ကျေးဇူးခေါင်းစဉ်အခြေခံအချက်အလက်စာရွက်သည် ကျေးဇူးခေါင်းစဉ်အခြေခံအချက်အလက်စာရွက်ကို အခြေခံအချက်အလက်စာရွက်ဖြင့် ပြည့်စုံစေရန် ရည်ရွယ်ချက်ဖြင့် ထုတ်ပြန်ထားပြီးဖြစ်သည်။ ထိုစာရွက်ကို အခြေခံအချက်အလက်စာရွက်ဖြင့် ပြည့်စုံစေရန် ရည်ရွယ်ချက်ဖြင့် ထုတ်ပြန်ထားပြီးဖြစ်သည်။ ထိုစာရွက်ကို အခြေခံအချက်အလက်စာရွက်ဖြင့် ပြည့်စုံစေရန် ရည်ရွယ်ချက်ဖြင့် ထုတ်ပြန်ထားပြီးဖြစ်သည်။ ထိုစာရွက်ကို အခြေခံအချက်အလက်စာရွက်ဖြင့် ပြည့်စုံစေရန် ရည်ရွယ်ချက်ဖြင့် ထုတ်ပြန်ထားပြီးဖြစ်သည်။

ကျေးဇူးခေါင်းစဉ်အခြေခံအချက်အလက်စာရွက်		ကျေးဇူးခေါင်းစဉ်အခြေခံအချက်အလက်စာရွက်	လုပ်ငန်းခွင်စောင့်ကြည့်ရေးဦးစီးဌာန
ပြည်နယ်/တိုင်းဒေသကြီး နေပြည်တော်		နယ်လယ်စား နယ်လယ်စား	ကျေးဇူးအုပ်စု ကျေးဇူး
		၀၅-၄၆၂၄၀၉၇-၄၆	၀၅-၆၆၃၈၃၉
		ကျေးဇူးအုပ်စု ကျေးဇူး	ကျေးဇူး ကျေးဇူး

က၊ လူဦးရေ

လူမျိုးစု	အိမ်ထောင်စုအရေအတွက်	ကိုးကွယ်သည့်ဘာသာ	အိမ်ထောင်စုအရေအတွက်
လူမျိုးစု (၁) ---ဗမာ---	၂၇၁	ဘာသာ (၁) ---ဗုဒ္ဓ---	
လူမျိုးစု (၂) -----		ဘာသာ (၂) -----	
လူမျိုးစု (၃) -----		ဘာသာ (၃) -----	
လူမျိုးစုရော -----		ဘာသာရော -----	
အခြား			
	အရေအတွက်		
မသန်စွမ်းသူများ	၆		
သက်ကြီးရွယ်အိုများ (၆၅ နှစ် နှင့် အထက်)	၇၅		
စစ်ဘေးရှောင်	၀		

	အမျိုးသား (အရေအတွက်)	အမျိုးသမီး (အရေအတွက်)
လူဦးရေ		
လူမျိုးစု (၁) ---ဗမာ---	၄၆၉	၅၂၁
လူမျိုးစု (၂) -----		
လူမျိုးစု (၃) -----		
အခြား		
အိမ်ထောင်စုဦးစီး	၁၆၂	၂၉



(၆) ကျေးဇူးတင်ကျေးဇူးတင်အထိ အကျိုးအမြတ်များ

မူလတန်းပြဆရာ/မ	<input checked="" type="checkbox"/>	ကျွမ်းကျင်သူများ	<input type="checkbox"/>	အခြား	<input type="checkbox"/>
အထက်တန်းပြဆရာ/မ	<input type="checkbox"/>	ဆေးပေးရုံး	<input type="checkbox"/>	ရေလဲယာဉ်ကျောင်း	<input type="checkbox"/>
အခြား	<input type="checkbox"/>	အခြား	<input type="checkbox"/>	ဗလ်	<input type="checkbox"/>
အခြား	<input type="checkbox"/>			အခြား	<input type="checkbox"/>
မှတ်ချက်		မှတ်ချက်		မှတ်ချက်	

(၇) ကျွမ်းကျင်သူများမှတ်တမ်း (ကျေးဇူးတင်နေထိုင်သော သို့မဟုတ် တခြားရွာမှလာရောက်သော ကျွမ်းကျင်သူများ)

(၁) တာဝန်ကျောင်း			(၂) ကျန်းမာရေး			(၃) လက်မှုပညာရှင်		
	ရွာတွင်နေထိုင်သူ	အခြားရွာမှလာသူ		ရွာတွင်နေထိုင်သူ	အခြားရွာမှလာသူ		ရွာတွင်နေထိုင်သူ	အခြားရွာမှလာသူ
မူလတန်းပြဆရာ/မ	<input checked="" type="checkbox"/>	<input checked="" type="checkbox"/>	ဆရာဝန်	<input type="checkbox"/>	<input type="checkbox"/>	လက်သမား	<input checked="" type="checkbox"/>	<input checked="" type="checkbox"/>
အထက်တန်းပြဆရာ/မ	<input type="checkbox"/>	<input type="checkbox"/>	လက်ထောက်ကျန်းမာရေးမှူး	<input type="checkbox"/>	<input type="checkbox"/>	ပန်းရံ	<input checked="" type="checkbox"/>	<input checked="" type="checkbox"/>
အလယ်တန်းပြဆရာ/မ	<input checked="" type="checkbox"/>	<input type="checkbox"/>	အမျိုးသမီးကျန်းမာရေးဆရာမ	<input type="checkbox"/>	<input type="checkbox"/>	လျှပ်စစ်ကျွမ်းကျင်၊ မီးသမား	<input type="checkbox"/>	<input type="checkbox"/>
မူကြိုဆရာ/မ	<input type="checkbox"/>	<input type="checkbox"/>	သားဖွားဆရာမ	<input type="checkbox"/>	<input checked="" type="checkbox"/>	ရေပြိုက်သွယ်သူ	<input type="checkbox"/>	<input type="checkbox"/>
အခြား	<input type="checkbox"/>	<input type="checkbox"/>	ပြည်သူ့ကျန်းမာရေးလုပ်သား	<input type="checkbox"/>	<input type="checkbox"/>	စက်ပြင်ဆရာ	<input checked="" type="checkbox"/>	<input type="checkbox"/>
မှတ်ချက်			မှတ်ချက် nurse (၁) ✓			မှတ်ချက်		

(၈) ကျေးဇူးတင်ကျေးဇူးတင်အထိ လမ်းအခြေအနေ /ကျေးဇူးတင်ရွာသည် ၎င်း၏ ကျေးဇူးအုပ်စုနှင့် ဆက်သွယ်ထားသော လမ်းအခြေအနေ (အောက်ပါတို့ကိုပိုင်းပါ)

ကျောက်ကြမ်းလမ်း ကတ္တရာလမ်း ကွန်ကရစ်လမ်း မော်တော်ဆိုင်ကယ်လမ်း
 ကျောက်ခင်းလမ်း မြေသားလမ်း လူသွားလမ်း အခြား ရိအာလမ်း

(၉) ကျေးဇူးတင်ကျေးဇူးတင်အထိ မှတ်တမ်း

- (၁) လူထုပဟိုပြုစီမံကိန်းမစတင်မီ ဤကျေးဇူးတင်ကျေးဇူးတင်အထိ မှတ်တမ်းရှိခဲ့ပါသလား? ပိုင်းပါ
ရှိပါသည်/မရှိပါ/မသိပါ
- (၂) ရှိခဲ့ပါလျှင် ဤစီမံချက်ကို မည်သည့် ခုနှစ်တွင်ပြင်ဆင်ခဲ့ပါသနည်း? နှစ်-----/မသိပါ
- (၃) ဤစီမံချက်ကို မြို့နယ်မှအတည်ပြုခဲ့ပါသလား? ပြုခဲ့ပါသည်/မပြုခဲ့ပါ /မသိပါ

(၁၀) ခရီးအကွာအဝေး

(၁) ဤကျေးဇူးတင်ကျေးဇူးတင်အထိ ၎င်းကျေးဇူးအုပ်စု၏ပဟိုအထိ ခရီးမိုင်မည်မျှကွာဝေးသနည်း? မိုင်-----/မသိပါ ၁၂ မိုင် ၂ ယာလှ



(၂) ဤကျေးရွာမှ ဝင်းကျေးရွာအုပ်စုပဟိုအထိ ထွားလာရာတွင် ကြာမြင့်သည်အချိန်၊

ဤကျေးရွာမှ ဝင်းကျေးရွာအုပ်စုပဟိုအထိ ထွားလာရာတွင် ကြာမြင့်သည်အချိန်၊
ဤကျေးရွာမှ ဝင်းကျေးရွာအုပ်စုပဟိုအထိ ထွားလာရာတွင် ကြာမြင့်သည်အချိန်၊

ဤကျေးရွာမှ ဝင်းကျေးရွာအုပ်စုပဟိုအထိ ထွားလာရာတွင် ကြာမြင့်သည်အချိန်၊
ဤကျေးရွာမှ ဝင်းကျေးရွာအုပ်စုပဟိုအထိ ထွားလာရာတွင် ကြာမြင့်သည်အချိန်၊

(၄) ကျေးရွာမှ ဝင်းကျေးရွာအုပ်စုပဟိုအထိ ထွားလာရာတွင် ကြာမြင့်သည်အချိန်၊
လူထုပဟိုပြုစီမံကိန်းမတိုင်မီ ဤကျေးရွာတွင် ကျေးရွာဖွံ့ဖြိုးရေးအတွက် အစိုးရ (သို့) ရွာသားများကိုယ်တိုင် (သို့) စီမံကိန်းတင်ရန်မှ
ဖွံ့ဖြိုးထားသည့် အဖွဲ့အစည်းများရှိပါသလား။

- (၁) ခါးချစ်မာင်သာယာကျေးရွာဖွံ့ဖြိုးရေးအဖွဲ့
- (၂) -----
- (၃) -----

(၅) အထွေထွေအုပ်ချုပ်ရေး ဦးစီးဌာန (GAD) မှ မှတ်တမ်းတင်ထားခြင်း
ဤကျေးရွာသည် အထွေထွေအုပ်ချုပ်ရေး ဦးစီးဌာန (GAD) မှ မှတ်တမ်းတင်ထားမှု ရှိပါသလား။
 မရှိပါ ရှိပါသည်

ကျေးရွာခေါင်းဆောင်

အမည်

လက်မှတ်

နေ့စွဲ ၉-၁၁-၂၀၁၇

လူထုစည်းရုံးရေးမှူး

အမည်

ရွှေစန်းစန်းစန်း

လက်မှတ်

နေ့စွဲ ၉-၁၁-၂၀၁၇

ပုံစံ - ၈ - ၂ - စီမံကိန်းစက်ဝန်းအချိန်ဇယား (PC 2)

လမ်းညွှန်ချက်။ သက်ဆိုင်ရာလူထုစည်းရုံးရေးမှူး/လက်ထောက်နည်းပညာမှူးများမှ စီမံကိန်းစက်ဝန်းအဆင့်တစ်ခုစီပြီးစီးတိုင်း ကျေးရွာနှင့် ကျေးရွာအုပ်စုအတွက် ဤပုံစံကို ဖြည့်သွင်းရမည်။

စည်းရုံးရေးမှူး/ဝန်ထမ်း အမည် ဖေအောင်အောင်

နေ့စွဲ ၂၀၂၁.၁၁.၁၇ စက်ဝန်းအားအမှတ်ခြစ်ပိ စက်ဝန်း(၁) စက်ဝန်း(၂) စက်ဝန်း(၃) စက်ဝန်း (၄)

ငြည်နယ်/တိုင်း နေပြည်တော် မြို့နယ် ၈၁၃၅၆၀ ကျေးရွာအုပ်စု ၆၇၇၇ ကျေးရွာ ဇွဲ-မုယု

စီမံကိန်းဆောင်ရွက်မှုအဆင့်များ	နေ့စွဲ		အစည်းအဝေးတွင်တက်ရောက်သူအရေအတွက်					အိမ်ထောင်စုပေါင်း	အိမ်ထောင်စု %
	စတင်သည့်နေ့	ပြီးဆုံးသည့်နေ့	အမျိုးသားအရေအတွက်	အမျိုးသမီးအရေအတွက်	အိမ်ထောင်စုအရေအတွက်	လူမျိုးစုတက်ရောက်သူအရေအတွက်နှင့် လူမျိုးစုအမည်			
၁။ ကျေးရွာစီမံကိန်း မိတ်ဆက်အစည်းအဝေး	၂၀၂၁.၁၁.၁၇	၂၀၂၁.၁၁.၁၇	၁၀၆	၄၆	၁၆၇	၁၆၇	၆၆၈		
၂။ ကျေးရွာဖွံ့ဖြိုးရေး စီမံချက်ရေးဆွဲခြင်း အစည်းအဝေး	၂၀၂၁.၁၁.၁၇	၂၀၂၁.၁၁.၁၇	၁၀၆	၄၆	၁၆၇	၁၆၇	၇		
၃။ ကျေးရွာအုပ်စု လုပ်ငန်းဆုံးဖြတ်ချက်ချသည့် အစည်းအဝေး	၂၀၂၁.၁၁.၁၇	၂၀၂၁.၁၁.၁၇	၅	၃	၄	၄	၄		
၄။ မြို့နယ်အဆင့် စီမံကိန်းရေးဆွဲရေးနှင့် အကောင်အထည်ဖော်ရေးကော်မတီ၏ စီမံကိန်း သုံးသပ်မှု အစည်းအဝေး			မလို	မလို	မလို	မလို			
၅။ မြို့နယ် စီမံကိန်းရေးဆွဲရေးနှင့် အကောင်အထည်ဖော်ရေး ကော်မတီ၏ဆုံးဖြတ်မှုကို ရွာသို့ အသိပေး အကြောင်းကြားသည့် အစည်းအဝေး									
၆။ စီမံကိန်းလုပ်ငန်းခွဲစီမံချက်ရေးဆွဲခြင်း အစည်းအဝေး									
၆.၁။ စီမံကိန်းလုပ်ငန်း အကောင်အထည်ဖော်									

ပုံစံ - ၀ - ၃ ကျေးရွာဖွံ့ဖြိုးရေး ဦးစားပေးအစီအစဉ် (Form PC 3)

ကျေးရွာဖွံ့ဖြိုးရေးအဖွဲ့ဝင်များ အစီအစဉ် အရင်းအမြစ်များ ဖွဲ့စည်းပေးခြင်းအတွက် အကျိုးရှိစေရန်အတွက် ကျေးရွာဖွံ့ဖြိုးရေးအဖွဲ့ဝင်များ၏ အစီအစဉ်များကို မြန်မာ့နိုင်ငံတော်အစိုးရအဖွဲ့မှ အတည်ပြုပေးခြင်း၊ အတည်ပြုပေးခြင်းနှင့် အကျိုးရှိစေရန်အတွက် အစီအစဉ်များကို အတည်ပြုပေးခြင်း

အိမ်ထောင်စာရွက်စာတမ်း

ကျေးရွာဖွံ့ဖြိုးရေးအဖွဲ့ဝင်များ		ကျေးရွာဖွံ့ဖြိုးရေးအဖွဲ့ဝင်များ	
အမျိုးသား	အမျိုးသမီး	အမျိုးသား	အမျိုးသမီး
၀	၀	၀	၀
၁	၁	၁	၁
၂	၂	၂	၂
၃	၃	၃	၃
၄	၄	၄	၄
၅	၅	၅	၅
၆	၆	၆	၆
၇	၇	၇	၇

ခ) မျှော်မှန်းခြင်း - နောင်လာမည့် (၅) နှစ် အတွင်း ကျေးရွာဖွံ့ဖြိုးရေး မျှော်မှန်းလျာထားချက်များအား တင်ပြပါ။

အမျိုးသားအဖွဲ့မှ တင်ပြသော မျှော်မှန်းချက်များ	အမျိုးသမီးအဖွဲ့မှ တင်ပြသော မျှော်မှန်းချက်များ
၀	၀
၁	၁
၂	၂
၃	၃
၄	၄
၅	၅
၆	၆
၇	၇

ဂ) လူထုဝန်ထမ်းပြု စံမဝန်ပေးမှု စာရွက်စာတမ်း (၃) နှစ်အတွက် အကျိုးရှိစေရန်အတွက် ဦးစားပေး ဖွံ့ဖြိုးတိုးတက်မှု လုပ်ငန်း အစီအစဉ်များအား တင်ပြပါ။

အမျိုးအစား	ကျေးရွာအတွက် ဦးစားပေး ဖွံ့ဖြိုးတိုးတက်မှု လုပ်ငန်းစဉ်များ	အကျိုးရှိစေရန်အတွက် အစီအစဉ်များ (အမျိုးသား/အမျိုးသမီး)	ခန့်မှန်းလုပ်ငန်းစဉ် ဝန်ထမ်း	အမျိုးအစားအရ ခန့်မှန်းခြင်း အတွက်
၀				
၁				
၂				
၃				
၄				

လူ့ပုဂ္ဂိုလ်ပြု စီမံကိန်း၊ စီမံကိန်း၊ ပကတိ အပိုင်း - (၃)

၈				
၉				

အထက်ဖော်ပြပါ အချက်အလက်များ (၁) မှ (၃) အထိ အကျဉ်းချုပ်ဖော်ပြပါ။ အထက်ဖော်ပြပါ အချက်အလက်များကို အကျဉ်းချုပ်ဖော်ပြပါ။

အချက်အလက်	အကျဉ်းချုပ်ဖော်ပြပါ	အကျဉ်းချုပ်ဖော်ပြပါ
၈		
၉		
၉		
၉		

ဥက္ကဋ္ဌ၊ ကျေးဇူးတင်ပေးစီမံကိန်းအထောက်အကူပြုကော်မတီမှ အတည်ပြုသည်။

အမတ် ----- လက်မှတ် ----- နေ့စွဲ -----

အမတ် ကျေးဇူးတင် လက်မှတ် Then နေ့စွဲ -----

တက်ပာရှစ်စက်ဝန်း အစည်းအဝေး မှတ်တမ်း

နေရာ - ဇီးဖြူတန်းဘုန်းတော်ကြီးကျောင်း

အချိန် - (၂:၀၀) နာရီ

ကျေးရွာ - ဇီးဖြူတန်းကျေးရွာ

ထပ်ပေး ဖြေရှင်းပေး ရေကန်ကျေးရွာအုပ်စုဇီးဖြူတန်းကျေးရွာကွင်း ထူထောင်
မဟို (ပုစိမံလိန်) (တက်ပာရှစ်စက်ဝန်း) ပထမအကြိမ် ဖွဲ့စည်းပေးအကြိမ် ကျေး
အစည်းအဝေးကို ကျေးရွာ၏ဘုန်းတော်ကြီး ကျောင်းကွင်း (၄. ၁၁. ၂၀) ရက်နေ့
(၂:၀၀) နာရီကွင်းကျင်းပခဲ့ပါသည်။ ပထမဦးစွာ ကျေးရွာ ရှာအိမ် မူးမြ အဖွဲ့အစည်း
စကားပြောကြားပြီး အစည်းအဝေးကို စတင်ခဲ့ပါသည်။ ကိုဇော်ထွန်းစိန်၊ ရုံးရေး
ဗြဟ္မစိမံလိန်၏ ရည်ရွယ်ချက်များ စိမံလိန်၊ မိတ်ဆက် (၁၅) ချက်ကို အသေးစိတ်
ရှင်းလင်း ပြောကြားခဲ့ပါသည်။

ကိုဇော်ထွန်းကျေးရွာကွင်း PRA လူမှုဆန်းစစ်ရှုမူများပြုလုပ်ရမည့်ကို
အဖွဲ့အစည်းကြီး အစည်းဝေး တက်ရောက်လာသော ကျေးရွာလူထုကို အဖွဲ့များ ခွဲကာ
ပြုလုပ်ခဲ့ပါသည်။ ထို့နောက် အိမ်သက်ခြင်းကို အမျိုးသားတစ်ဖွဲ့ အမျိုးသမီးတစ်ဖွဲ့စီ
၅၅ ပြုလုပ်ခဲ့ပါသည်။ ကျေးရွာလူထုများတွေ့ကြုံခံစားနေရသော အခက်ခဲများကို
အမျိုးသားတစ်ဖွဲ့ အမျိုးသမီးတစ်ဖွဲ့အဖွဲ့ ခွဲ၍ အခက်ခဲများနှင့် ချက်များကို အဖွဲ့
ခွဲပါသည်။ စိမံလိန်၏ အကျိုးငှာ အကျိုးမထင်ပေမယ့် များအား အဖွဲ့အစည်းကြီးအဖွဲ့
အဖွဲ့များ ချက်များကို ကျေးရွာလူထုမှ မဲရက်ဖြင့် ရွေးချယ်ခဲ့ပြီး တက်ပာရှစ် စက်ဝန်း
အကွက်ဦးစား ပေးလုပ်ငန်း ပေါ်ကွက် လာသောအခါ ယောအာနာတ်ပင် ရေးဆွဲမည်
ဖြစ်ကြောင်း ရေးဆွဲရသောအကြောင်းကို အဖွဲ့အစည်း ခွဲပါသည်။

အစည်းအဝေးတက်ရောက်သူ အမျိုးသား (၁၀၅) ယောက် အမျိုးသမီး (၅၅)
စုစုပေါင်း တက်ရောက်ခဲ့ပါသည်။ ကျေးရွာဖွဲ့ဖြိုးရေး များ လုပ်ဆောင်မည့် ကျေးရွာ
စိမံလိန် အထောက်အကူပြုပေးမည့် များ ဖွဲ့စည်းမည် ဖြစ်ကြောင်း လုပ်ဆောင်ရမည့်
တက်မတီထွက် များ၏ အခန်းကဏ္ဍများ တာဝန်ဝတ္တရားများ ဆောင်ရွက် ရန် ရှေ့တွင် ရန်များ
ရှင်းပြခဲ့ပြီး ကျေးရွာလူထုမှ တက်မတီထွက် များအား မဲရက်ဖြင့် ရွေးချယ်ခဲ့ပါ
တက်ပာရှစ်စက်ဝန်း ကျေးရွာအစည်းဝေးကြီး ကျေးရွာကြောင်း ပြောကြားခဲ့ပြီး တက်မတီ
ထွက် များ၏ ကိုယ်ရေး အချက်အလက်များ ဖြေရှင်းပေးပြီး အစည်းအဝေး ကို ရပ်စဲ
ခဲ့ပါသည်။

မှတ်တမ်းတင်သူ
ဒေါ်အေးအေးအေး

ပုံစံ - ၈ - ၁ ကျေးရွာအခြေခံအချက်အလက်များ (Form PC 1)

လမ်းညွှန်ချက်၊ ကျေးရွာတစ်ရွာသို့ ပထမဆုံးမိတ်ဆက်ခရီး သွားရောက်သောအခါ လူထုစည်းရုံးရေးမှူးသည် ကျေးရွာ ခေါင်းဆောင်များအား ကျေးရွာအချက်အလက်များကို မေတ္တာရပ်ခံ၍ တောင်းခံရသည်။ ဤအချက်အလက်များကို စီမံကိန်း မိတ်ဆက်အစည်းဝေးမတိုင်မီတောင်းခံရမည်။ စီမံကိန်းမိတ်ဆက်အစည်းဝေးတွင် လူထုစည်းရုံးရေးမှူးသည် ဤအချက်အလက် များအား စစ်ဆေးပြီး မှန်ကန်အောင်ပြုလုပ်ရမည်။ ပြီးနောက်တွင် လူထုစည်းရုံးရေးမှူးမှ သတင်းအချက်အလက်ထဲသို့ Tablets မှ တဆင့် ဖြည့်သွင်းရမည်။

ကျေးရွာခေါင်းဆောင် အမည် ဦးလင်းစိန်	ကျေးရွာခေါင်းဆောင်၏ ဖုန်းနံပါတ် ၀၇၄၅၃၄၀၇၇၄၅	လူထုစည်းရုံးရေးမှူး၏ အမည် ဦးမျိုးလှိုင်
ပြည်နယ်/တိုင်းဒေသကြီး	မြို့နယ် ၈၃၆၆၀	ကျေးရွာအုပ်စု ၆၂၈၈
		ကျေးရွာ ဦးစီးဌာန

က။ လူဦးရေ

လူမျိုးစု	အိမ်ထောင်စုအရေအတွက်	ကိုးကွယ်သည့်ဘာသာ	အိမ်ထောင်စုအရေအတွက်
လူမျိုးစု (၁) - ၂၀၀၈	၁၇၁	ဘာသာ (၁) - ၂၅	၁၇၁
လူမျိုးစု (၂) -----		ဘာသာ (၂) -----	
လူမျိုးစု (၃) -----		ဘာသာ (၃) -----	
လူမျိုးစုရော -----		ဘာသာရော -----	
အခြား			
	အရေအတွက်		
မသန်စွမ်းသူများ	၆		
သက်ကြီးရွယ်အိုများ (၆၅ နှစ် နှင့် အထက်)	၇၅		
စစ်ဘေးရှောင်	၀		

	အမျိုးသား (အရေအတွက်)	အမျိုးသမီး (အရေအတွက်)
လူဦးရေ		
လူမျိုးစု (၁) - ၂၀၀၈	၄၆၇	၅၂၁
လူမျိုးစု (၂) -----		
လူမျိုးစု (၃) -----		
အခြား		
အိမ်ထောင်ဦးစီး	၁၆၂	၂၇

(စ) ခရီးအကွာအဝေး

(၁) ဤကျေးရွာ၏ဗဟိုမှ ၎င်းကျေးရွာအုပ်စု၏ဗဟိုအထိ ခရီးမိုင်မည်မျှကွာဝေးသနည်း? မိုင် ၅.၂ / မသိပါ

(၂) ဤကျေးရွာမှ ၎င်းကျေးရွာအုပ်စုဗဟိုအထိ သွားလာရာတွင်ကြာမြင့်သည့်အချိန်။

ခြောက်သွေ့ရာသီတွင်ကြာချိန် ၅ မိနစ် ----- ထော်လာဂျီ/မော်တော်ဆိုင်ကယ်/ခြေလျင်/လား/မော်တော်ဘုတ်/
အခြား -----

မိုးရာသီတွင်ကြာချိန် ၁၀ မိနစ် ----- ထော်လာဂျီ/မော်တော်ဆိုင်ကယ်/ခြေလျင်/လား/မော်တော်ဘုတ်/
အခြား -----

(ဆ) ပတ်ဝန်းကျင်ဆိုင်ရာ သဘာဝဘေးအန္တရာယ်

ဤကျေးရွာတွင် ရေကြီးခြင်းကဲ့သို့ သဘာဝဘေးအန္တရာယ်ကျရောက်ဖူးခြင်း ရှိပါသလား။

မရှိပါ ရှိပါသည် ရှိလျှင်ဖော်ပြပါ -----

(ဇ) ကျေးရွာတွင် ဖွဲ့စည်းထားသော အဖွဲ့အစည်းများ

လူထုဗဟိုပြုစီမံကိန်းမတိုင်မီ ဤကျေးရွာတွင် ကျေးရွာဖွံ့ဖြိုးရေးအတွက် အစိုးရ (သို့) ရွာသားများကိုယ်တိုင် (သို့) စီမံကိန်းတစ်ခုခုမှ ဖွဲ့စည်းထားသည့် အဖွဲ့အစည်းများရှိပါသလား။

(၁) စတင်ပင် -----

(၂) -----

(ဈ) အထွေထွေအုပ်ချုပ်ရေး ဦးစီးဌာန (GAD) မှ မှတ်တမ်းတင်ထားခြင်း

ဤကျေးရွာသည် အထွေထွေအုပ်ချုပ်ရေး ဦးစီးဌာန (GAD) မှ မှတ်တမ်းတင်ထားမှု ရှိပါသလား။

မရှိပါ ရှိပါသည်

ကျေးရွာခေါင်းဆောင်

အမည် ၉.၀၉.၉၇

လက်မှတ် နေ့

လူထုစည်းရုံးရေးမှူး

အမည် ၉.၁၂.၀၈

လက်မှတ် ၂၀၈ နေ့စွဲ

ပုံစံ - ၈ - ၂ - စီမံကိန်းစက်ဝန်းအချိန်ပေးစာ (PC 2)

လမ်းညွှန်ချက်။ သက်ဆိုင်ရာလူထုစည်းရုံးရေးမှူး/လက်ထောက်နည်းပညာမှူးများမှ စီမံကိန်းစက်ဝန်းအဆင့်တစ်ခုစီပြီးစီးပုံစံကို ဤပုံစံကို ဖြည့်သွင်းရမည်။			
စည်းရုံးရေးမှူး/ဝန်ထမ်း အမည် ဦးမျိုးလက်စွေ			
နေ့စွဲ ၃.၈.၂၀၁၉	စက်ဝန်းအားအမှတ်ခြစ်ပါ <input type="checkbox"/> စက်ဝန်း(၁) <input type="checkbox"/> စက်ဝန်း(၂) <input type="checkbox"/> စက်ဝန်း(၃) <input checked="" type="checkbox"/> စက်ဝန်း (၄)		
ပြည်နယ်/တိုင်း နေပြည်တော်	မြို့နယ် စစ်ကိုင်း	ကျေးရွာအုပ်စု ၅၇၈	ကျေးရွာ ဦးမျိုးလက်စွေ

စီမံကိန်းဆောင်ရွက်မှုအဆင့်များ	နေ့စွဲ		အစည်းအဝေးတွင်တက်ရောက်သူအရေအတွက်				အိမ်ထောင်စုပေါင်း	အိမ်ထောင်စု %
	စတင်သည့်နေ့	ပြီးဆုံးသည့်နေ့	အချိုးသားအရေအတွက်	ကျား/မ	အိမ်ထောင်စုအရေအတွက်	လူမျိုးစုတက်ရောက်သူအရေအတွက်နှင့် လူမျိုးစုအမည်		
၁။ ကျေးရွာစီမံကိန်း မိတ်ဆက်အစည်းအဝေး	၃.၈.၂၀၁၉	၃.၈.၂၀၁၉			၁၇၄	၁၇၄ ၆၈၈		၆၀.၁၀၇
၂။ ကျေးရွာဖွံ့ဖြိုးရေး စီမံချက်ရေးဆွဲခြင်း အစည်းအဝေး	၃.၈.၂၀၁၉	၃.၈.၂၀၁၉			၁၇၆	၁၇၄ ၈		၆၀.၁၀၇
၃။ ကျေးရွာအုပ်စု လုပ်ငန်းဆုံးဖြတ်ချက်ချသည့် အစည်းအဝေး	၁၀.၈.၂၀၁၉	၁၀.၈.၂၀၁၉			၁၄	၁၄ ၈		
၄။ မြို့နယ်အဆင့် စီမံကိန်းရေးဆွဲရေးနှင့် အကောင်အထည်ဖော်ရေးကော်မတီ၏ စီမံကိန်း သုံးသပ်မှု အစည်းအဝေး			မလို	မလို	မလို	မလို		
၅။ မြို့နယ် စီမံကိန်းရေးဆွဲရေးနှင့် အကောင်အထည်ဖော်ရေး ကော်မတီ၏ဆုံးဖြတ်မှုကို ရွာသို့ အသိပေး အကြောင်းကြားသည့် အစည်းအဝေး								
၆။ စီမံကိန်းလုပ်ငန်းခွဲစီမံချက်ရေးဆွဲခြင်း အစည်းအဝေး								
၆.၁။ စီမံကိန်းလုပ်ငန်း အကောင်အထည်ဖော်	၁၇.၁၂.၂၀၁၉	၁၇.၁၂.၂၀၁၉			၁၁၄	၁၁၄ ၆၈၈		၄၄.၃၄

ရေးအစီအစဉ် ရေးဆွဲခြင်း									
၆.၂။ ဝယ်ယူရေးအစီအစဉ် ရေးဆွဲခြင်း	၁၇.၁၂.၁၈	၁၇.၁၂.၁၈			၁၁၅	၁၁၅	၂၃၈		၅၅.၃၄%
၆.၃။ ဘဏ္ဍာရေးကုန်ကျမှု လျာထားအစီအစဉ် ရေးဆွဲခြင်း	၁၇.၁၂.၁၈	၁၇.၁၂.၁၈			၁၁၅	၁၁၅	၂		၅၅.၃၄%
၆.၄။ ပြင်/ထိန်းအစီအစဉ် ရေးဆွဲခြင်း	၁၇.၁၂.၁၈	၁၇.၁၂.၁၈			၁၁၅	၁၁၅	၂		၅၅.၃၄%
၇။ စီမံကိန်းလုပ်ငန်းခွဲ တိုးတက်မှု စောင့်ကြည့်အစည်းအဝေး									
၇.၁။ အစည်းအဝေး ပထမအကြိမ်									
၇.၂။ အစည်းအဝေး ဒုတိယအကြိမ်									
၇.၃။ အစည်းအဝေး တတိယအကြိမ်									
၈။ စီမံကိန်းလုပ်ငန်းခွဲ အပြီးသတ်စစ်ဆေးခြင်း အစည်းအဝေး	၂၆.၆.၁၇	၂၆.၆.၁၇	၈၆	၃၅	၁၂၁	၁၂၁	၂၃၈		၅၅.၁၇
၉။ လူထုစစ်ဆေးပွဲအစည်းအဝေး	၂၆.၆.၁၇	၂၆.၆.၁၇	၈၆	၃၅	၁၂၁	၁၂၁	၂၃၈		၅၅.၁၇

ပုံစံ - ၀-၃ ကျေးရွာခွဲ၊ ပြုံးရေး ဦးစီးဌာနအောက်အောက် (Form PC 3)

လမ်းညွှန်စာတမ်း အဆင့်(၃)ကျေးရွာခွဲမှော်မှန်ချက်အရည်အဝေးဖြင့်ရရှိသော အင်္ဂါ ကျေးရွာခွဲခံစားရန် အမေ့အားပေးစာတမ်းဖြင့် ကော်မတီသည် လူအားစည်းရုံးရေးမှူးအရာရှိအဖြစ် ညွှန်ကြားမှုဦးစီးဌာနအောက် ခြံညွှန်ချက်ရသည်။

လူထုဝင်ညွှန်ရေးမှူး/ဝန်ထမ်း အမည် ဦးမျိုးထက်ဇွဲ			
နေ့စွဲ ၅.၁၁.၂၀၁၆		<input checked="" type="checkbox"/> ကော်မတီအား အမှတ်ပြုပါ (✓) <input type="checkbox"/> ကော်မတီ(၀) <input type="checkbox"/> ကော်မတီ(၂) <input type="checkbox"/> ကော်မတီ(၃) <input checked="" type="checkbox"/> ကော်မတီ(၄)	
ပြည်နယ်/တိုင်း မုတ္တမမြို့နယ်	မြို့နယ် လယ်ဗူး	ကျေးရွာအုပ်စု ဇာကာ	ကျေးရွာ ဦးမျိုးထက်

က။ အခက်အခဲအတားအဆီးများအားဆွေးနွေးခြင်း - ယခုလက်ရှိအခြေအနေတွင်ကျေးရွာခွဲ၊ ပြုံးတိုးတက်ရေးအတွက် အဓိကအခက်အခဲအတားအဆီးများသည် မည်သည်များဖြစ်ပါသနည်း။ (အမျိုးသား/သမီး အနည်းဆုံးအခက်အခဲ ၅ ခုစီဖော်ပြပါ)

အုပ်စုဖွဲ့ဆွေးနွေးမှုများမှ တင်ပြသော အခက်အခဲအတားအဆီးများ	
လမ်းမကောင်း၊ ဘဝမကောင်း၊ လက်မရှိ ခက်ခဲ	<input type="checkbox"/> ကျား <input checked="" type="checkbox"/> မကျား + မ
ရေပတ်ဘဝမကောင်း၊ လမ်းမကောင်း၊ ရေမရှိ	<input type="checkbox"/> ကျား <input checked="" type="checkbox"/> မကျား + မ
	<input type="checkbox"/> ကျား <input type="checkbox"/> မ <input type="checkbox"/> ကျား + မ
	<input type="checkbox"/> ကျား <input type="checkbox"/> မ <input type="checkbox"/> ကျား + မ
	<input type="checkbox"/> ကျား <input type="checkbox"/> မ <input type="checkbox"/> ကျား + မ

ခ။ မျှော်မှန်းခြင်း- နောင်လာမည့် (၅) နှစ် အတွင်း ကျေးရွာခွဲ၊ ပြုံးရေး မျှော်မှန်းလျာထားချက်များအား တင်ပြပါ။

အုပ်စုဖွဲ့ဆွေးနွေးမှုများမှ တင်ပြသော မျှော်မှန်းလျာထားချက်များ	
ရိက္ခာလမ်း၊ ခပ်ပျော်	<input type="checkbox"/> ကျား <input checked="" type="checkbox"/> မကျား + မ
အလုပ်လုပ်အောင်၊ ပေါက်ပျက်	<input type="checkbox"/> ကျား <input checked="" type="checkbox"/> မကျား + မ
	<input type="checkbox"/> ကျား <input type="checkbox"/> မ <input type="checkbox"/> ကျား + မ
	<input type="checkbox"/> ကျား <input type="checkbox"/> မ <input type="checkbox"/> ကျား + မ
	<input type="checkbox"/> ကျား <input type="checkbox"/> မ <input type="checkbox"/> ကျား + မ
	<input type="checkbox"/> ကျား <input type="checkbox"/> မ <input type="checkbox"/> ကျား + မ

၈။ လူထုစီမံကိန်း၏ လာမည့် (၄) နှစ်အတွက် အကျုံးမဝင်သော ဦးစားပေး ဖွံ့ဖြိုးတိုးတက်မှု လုပ်ငန်း အစီအစဉ်များအားဖော်ပြပါ။

ဦးစားပေးအမျိုးအစား	ကျေးရွာအတွက် ဦးစားပေး ဖွံ့ဖြိုးတိုးတက်မှု လုပ်ငန်းစဉ်များ	အဆိုပြုသူ (အမျိုးသားများ/ အမျိုးသမီးများ/ အမျိုးသား၊ သက်တမ်း)	အမျိုးအစား	ဦးစားပေး စာရင်းအရင်း ငွေပမာဏ	စီမံခန့်ခွဲမှု ကုန်ကျ ဝင်ရမ်း	အကျုံးမဝင်သော ဖွံ့ဖြိုးတိုးတက်မှု လုပ်ငန်းစဉ်များအရင်းအမြစ်		
						ကျေး	ပ	စီမံခန့်ခွဲမှု
၁	ရိက္ခာလမ်း				13076620			100%
၂	ဇွန်အောက်				13076620			100%
၃								
၄								
၅								
၆								

၉။ လူထုစီမံကိန်း၏ လာမည့် (၄) နှစ်အတွက် အကျုံးမဝင်သော ဦးစားပေး ဖွံ့ဖြိုးတိုးတက်မှု လုပ်ငန်း အစီအစဉ်များအားဖော်ပြပါ။

အဆင့်	ကျေးရွာအတွက် ဦးစားပေး ဖွံ့ဖြိုး တိုးတက်မှု လုပ်ငန်းစဉ်များ	အဆိုပြုသူ (အမျိုးသားများ/ အမျိုးသမီးများ/ အမျိုးသား + အမျိုးသမီး)	အခန်းကဏ္ဍ
၁			
၂			
၃			
၄			
၅			

ခေါင်းဆောင်၊ ကျေးရွာစီမံကိန်းအထောက်အကူပြုကော်မတီမှအတည်ပြုသည်။

အမည် စစ်သိန်းသိန်း လက်မှတ်  နေ့စွဲ ၉.11.2018

ကျေးရွာစီမံကိန်းအထောက်အကူပြုကော်မတီစာရင်း

စဉ်	အမည်	ဘာသာ	ကျား	မ	ရာထူး/တာဝန်	မှတ်ချက်
၁	ဦးစိုးမင်း၊ ဒေါက်တာ	ဗဟို	✓		စေတနာ့ဝန်ထမ်း	
၂	ဒေါ်ဇော်စုစု	"		✓	စေတနာ့ဝန်ထမ်း	
၃	ဦးကျော်စွာ	"	✓		စီ/ထောက် ဥက္ကဋ္ဌ	
၄	ဒေါ်အေးအေး	"		✓	စီ/ထောက် ဥက္ကဋ္ဌ	
၅	ဦးကျော်စွာ	"	✓		ဝယ်ယူရေး(ဥက္ကဋ္ဌ)	
၆	ဦးကျော်စွာ	"	✓		ဝယ်ယူရေး(မှတ်တမ်းထိန်း)	
၇	ဒေါ်အေးအေး	"		✓	ဝယ်ယူရေး(အဖွဲ့ဝင်)	
၈	ဦးကျော်စွာ	"	✓		စောင့်ကြည့်ကြီးကြပ်ရေးဆပ်ကော်မတီ	
၉	ဒေါ်အေးအေး	"		✓	စောင့်ကြည့်ကြီးကြပ်ရေးဆပ်ကော်မတီ	
၁၀	ဒေါ်အေးအေး	"		✓	စောင့်ကြည့်ကြီးကြပ်ရေးဆပ်ကော်မတီ	
၁၁	ဦးကျော်စွာ	"	✓		လည်ပတ်ထိန်းသိမ်းရေးဆပ်ကော်မတီ	
၁၂	ဒေါ်အေးအေး	"		✓	လည်ပတ်ထိန်းသိမ်းရေးဆပ်ကော်မတီ	
၁၃	ဒေါ်အေးအေး	"		✓	လည်ပတ်ထိန်းသိမ်းရေးဆပ်ကော်မတီ	
၁၄	ဦးကျော်စွာ	"	✓		ကျေးရွာငွေစာရင်းကိုင်	
၁၅	ဦးကျော်စွာ	"	✓		အကြံပြုတိုင်ကြားဖြေရှင်းရေး	
၁၆	ဒေါ်အေးအေး	"		✓	အကြံပြုတိုင်ကြားဖြေရှင်းရေး	

လူထုဗဟိုပြုစီမံကိန်း
 နေပြည်တော်၊ လယ်ဝေးမြို့နယ်
 ကျေးရွာအစည်းအဝေးမှတ်တမ်း

ကျေးရွာအုပ်စုအမည်	၆၇၇၇
အစည်းအဝေးပြုလုပ်သည့်နေရာ	၅၇.၇
အစည်းအဝေးစတင်သည့်အချိန်	၁၅.၀၀ နာရီ
အစည်းအဝေးပြီးဆုံးသည့်အချိန်	၁၅.၀၀ နာရီ
အစည်းအဝေးပြုလုပ်သည့်ရက်စွဲ	၁-၈-၂၀၁၉

အစည်းအဝေးပြုလုပ်သည့်အကြောင်းအရာ စီမံကိန်းမိတ်ဆက်ခြင်း၊ ကော်မတီဝင်များရွေးချယ်ခြင်း၊ လုပ်ငန်းခွဲများရွေးချယ်ခြင်း။
 အစည်းအဝေးတက်ရောက်သည့်လူဦးရေ ကျား- ၇၀ ဦး၊ မ-၄၄ ဦး

ရည်ညွှန်းချက် ဆွေးနွေးချက်များ၊ ဆုံးဖြတ်ချက်များ၊ သဘောတူညီချက်များ မှတ်တမ်း တင်သူပါဝင်ရမည်။

ပထမအကြိမ်အစည်းအဝေးနှင့် ဒုတိယအကြိမ်အစည်းအဝေးရည်ရွယ်ချက်

- (၁) စီမံကိန်းမိတ်ဆက်ခြင်းနှင့် စေတနာ့ဝန်ထမ်းရွေးချယ်ခြင်း
- (၂) လုပ်ငန်းခွဲများရွေးချယ်ခြင်း

ဆွေးနွေးချက်များ

ကျေးရွာအုပ်စု ရံပုံငွေမှာ ကျပ်သိန်း(၁၅၀)ရရှိကြောင်း စီမံကိန်းနှင့် ပတ်သက်ပြီး အပိုင်း(၆)ပိုင်း၊ အဆင့်(၁၄)ဆင့်နှင့်အညီအကောင်အထည်ဖော်ရာတွင် ကျေးရွာလူထု၏ အခန်းကဏ္ဍမှာ အဓိကဖြစ်ကြောင်း ထို့ကြောင့်ကျေးရွာလူထု အနေဖြင့် ဝိုင်းဝန်းဆောင်ရွက်ကြပါရန် ဆွေးနွေးတင်ပြခဲ့ပါသည်။ တတိယနှစ်၏ အခက်အခဲ၊ ပြဿနာ၊ ဖြေရှင်းဆောင်ရွက်ခဲ့ပုံများကို စံနမူနာယူပြီး စတုတ္ထနှစ်စက်ဝန်းတွင် ပိုမိုကောင်းမွန်အောင် ဆောင်ရွက်ကြပါရန် ဆွေးနွေးတင်ပြခဲ့ပါသည်။

ထို့အပြင်လုပ်ငန်းခွဲသည် ကော်မတီများတွင်သာ သက်ဆိုင်တာမဟုတ်ကြောင်း ကော်မတီများသည် ကျေးရွာအတွက် ကူညီသူများဖြစ်ကြောင်း၊ ကော်မတီများရွေးချယ်ရာတွင်လည်း ကျေးရွာလူထုအနေဖြင့် မိမိတို့ကျေးရွာ၏အကျိုးကို စေတနာထက်သန်ပြီး အများအကျိုးကို သယ်ပိုးဆောင်ရွက်နိုင်သူကိုသာ ရွေးချယ်ပေးသင့်ကြောင်း ဆွေးနွေးခဲ့ပါသည်။

လုပ်ငန်းခွဲများ

- (၁) ရှိစာလမ်း
- (၂) အောက်ဖျား
- (၃)
- (၄)
- (၅)

သဘောတူညီချက်များ

အထက်ပါဆွေးနွေးချက်များအား တက်ရောက်လာသူ အမျိုးသား(၇၀)ဦး၊ အမျိုးသမီး
(၅၅)ဦး တို့မှ သဘောတူညီခဲ့ပါသည်။

၇၀
မှတ်တမ်းတင်သူ
(လူထုစည်းရုံးရေးမှူး)

နောက်ဆက်တွဲ(၄) ပြားများဝေအပိုင်းများအတွက် ဦးစားပေးဖွဲ့ ဖြိုးရေးလုပ်ငန်းစဉ် ရှေ့ကားအုပ်စု၊ ဇီး၊ ဖြိုးစက်၊ စာပေ၊ နှာ

မှရင်းလည်အား VASC တွင်ထားရှိရပါမည့်အခြားဌာနများနှင့် ညှိနှိုင်းရန်အတွက် နိဗ္ဗာန်အား TPIC လိုပိုရပါမည့် MIS data အနေဖြင့် သွင်းရန် မလိုအပ်ပါ။

အမျိုးအမည်	အမျိုးအမည်	စည်းကမ်းချက်	ရေပမာဏ (မီတာ)	ပြန်လည်ရောင်းချမှု
အခြေခံအောက်ခံ	အုတ်ကျွန်း	<input checked="" type="checkbox"/> နေ <input checked="" type="checkbox"/> ကျား	ရှေ့ကား	
	အုတ်တွင်း	<input type="checkbox"/> နေ <input checked="" type="checkbox"/> ကျား		
	ကျွန်းထုတ်လက်	<input checked="" type="checkbox"/> နေ <input type="checkbox"/> ကျား		
		<input type="checkbox"/> နေ <input type="checkbox"/> ကျား		
		<input type="checkbox"/> နေ <input type="checkbox"/> ကျား		
အလယ်အလတ်		<input type="checkbox"/> နေ <input type="checkbox"/> ကျား		
		<input type="checkbox"/> နေ <input type="checkbox"/> ကျား		
		<input type="checkbox"/> နေ <input type="checkbox"/> ကျား		
		<input type="checkbox"/> နေ <input type="checkbox"/> ကျား		
		<input type="checkbox"/> နေ <input type="checkbox"/> ကျား		
ကျွန်းဟောင်းနှင့် အာဟာရ		<input type="checkbox"/> နေ <input type="checkbox"/> ကျား		
		<input type="checkbox"/> နေ <input type="checkbox"/> ကျား		
		<input type="checkbox"/> နေ <input type="checkbox"/> ကျား		
		<input type="checkbox"/> နေ <input type="checkbox"/> ကျား		
		<input type="checkbox"/> နေ <input type="checkbox"/> ကျား		
အခြား		<input type="checkbox"/> နေ <input type="checkbox"/> ကျား		
		<input type="checkbox"/> နေ <input type="checkbox"/> ကျား		
		<input type="checkbox"/> နေ <input type="checkbox"/> ကျား		