

ပြည်ထောင်စု သမ္မတ မြန်မာနိုင်ငံတော်အစိုးရ
စိုက်ပျိုးရေး၊ မွေးမြူရေးနှင့် ဆည်မြောင်းဝန်ကြီးဌာန
ကျေးလက်ဒေသဖွံ့ဖြိုးတိုးတက်ရေးဦးစီးဌာန
ဘီးလင်းမြို့နယ်



National Community Driven Development Project
လူထုဗဟိုပြုစီမံကိန်း



ကျေးရွာဖွံ့ဖြိုးရေးအစီအစဉ်
Village Development Plan (VDP)
ဘီးလင်း မြို့နယ်

၂၀၁၈ ခုနှစ်

ရွှေရောင်ပြကျေးရွာအုပ်စု

ရွှေရောင်ပြကျေးရွာ

မာတိကာ

စဉ်	အကြောင်းအရာ	စာမျက်နှာ
၁။	မာတိကာ	၁
၂။	ဘီးလင်းမြို့နယ်မြေပုံ	၂
၃။	ကျေးရွာအုပ်စုမြေပုံ	၃
၄။	ကျေးရွာအခြေခံအချက်အလက်များ	၄-၅
၅။	လူထုပူးပေါင်းပါဝင်သော လူမှုဆန်းစစ်ခြင်းနှင့် အကဲဖြတ်ခြင်း လုပ်ငန်းစဉ် (PSA/PRA) အကျဉ်ချုပ်ဇယား	၆
၆။	(က)လူမှုရေး အရင်းအမြစ်ပြုပြင်မှုနှင့် သုံးသပ်ချက်	၇-၈
	(ခ)ဥစ္စာဓန ကြွယ်ဝမှု အဆင့်အတန်း သတ်မှတ်ခြင်းနှင့် အသက်မွေးဝမ်း ကျောင်း ပြဇယားနှင့် သုံးသပ်ချက်များ	၉-၁၀
	ဂ။အရင်းအမြစ် ပိုင်ဆိုင်မှု သုံးသပ်ခြင်း	၁၁-၁၂
	ဃ။ ရာသီခွင်ပြ ပြက္ခဒိန်နှင့် သုံးသပ်ခြင်း	၁၃-၁၄
	င။ ပင့်ကူအိမ်သုံးသပ်ခြင်း	၁၅-၁၆
	စ။ ဗင်းကာချပ်	၁၇-၁၈
	ဆ။ အမျိုးသား/အမျိုးသမီး အခက်အခဲများ	၁၉-၂၀
	ဇ။ အမျိုးသား/အမျိုးသမီး မျှော်မှန်းချက်များ	၁၉-၂၀
	ဈ။ ဦးစားပေးလုပ်ငန်းများ	၂၁
၇။	ကော်မတီဝင်များရွေးချယ်ခြင်းနှင့်ကျေးရွာဖွံ့ဖြိုးရေးအစီအစဉ်ဆောင်ရွက်မှုမှတ်တမ်း ခါတ်ပုံများ	၂၂
၈။	ကော်မတီဝင်များစာရင်း	၂၃
၉။	ကျေးရွာ အချက်အလက်ပုံစံ(၁)	၂၄-၂၆
၁၀။	စီမံကိန်း အချိန်စက်ဝန်းအချိန်ဇယား(ပုံစံ ၂)	၂၇
၁၁။	ကျေးရွာဖွံ့ဖြိုးရေးဦးစားပေးအစီအစဉ်(ပုံစံ ၃)	၂၈-၃၀
၁၂။	အစည်းအဝေးမှတ်တမ်းများ	၃၁-၃၃
၁၃။	ကဏ္ဍအလိုက် အခက်အခဲမှတ်တမ်း	၃၄

ဘီးလင်းမြို့နယ် အခြေပြမြေပုံ

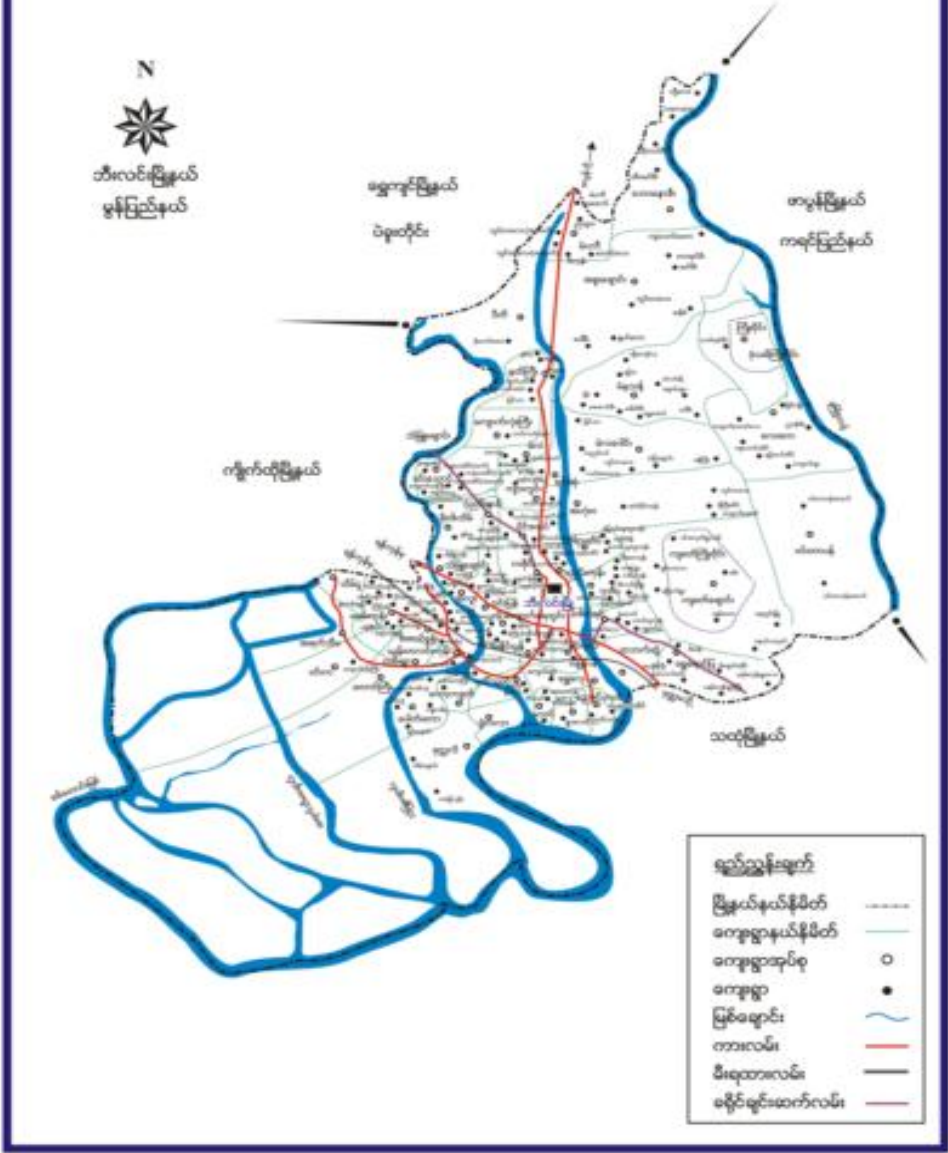

ရွာအုပ်စုပြမြေပုံ

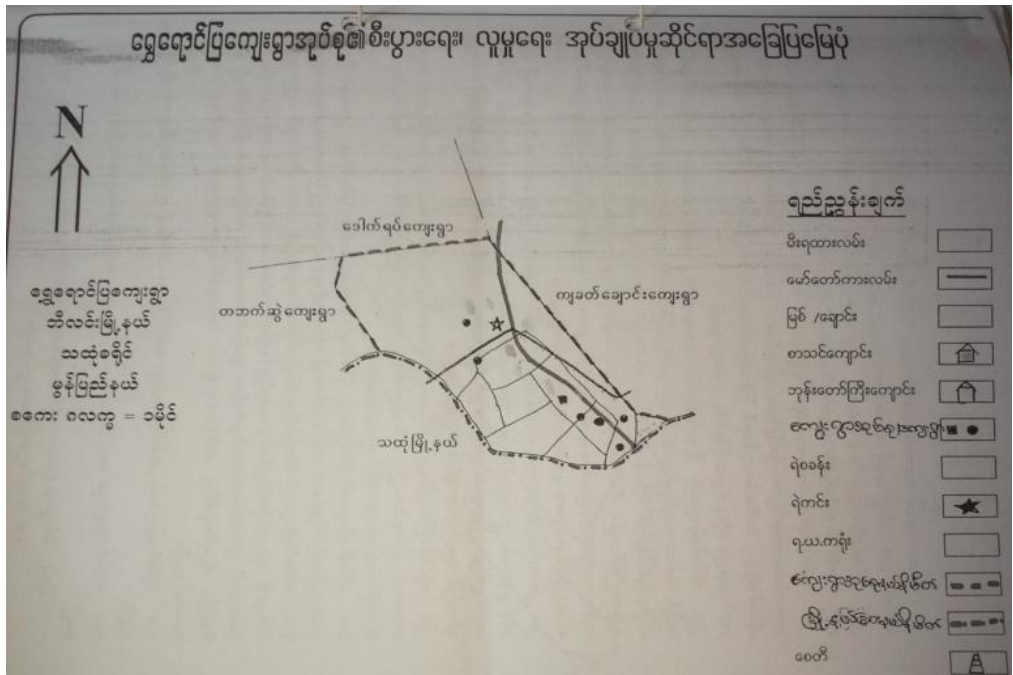

၃။ ရွှေရောင်ပြကျေးရွာအုပ်စုတွင် ပါဝင်သော ကျေးရွာများစာရင်း

- ၁။ ရွှေရောင်ပြ
- ၂။ မရမ်းကုန်းရွာကြီး
- ၃။ မရမ်းကုန်းရွာလေး
- ၄။ အဝန်းကြီး
- ၅။ ခလောက်အင်း
- ၆။ ဇီးဝန်း
- ၇။ မိချောင်းအိုင်

၄။ ကျေးရွာ အခြေခံအချက်အလက်များ

ကျေးရွာအတွင်းရှိ စုစုပေါင်းအိမ်ထောင်စုနှင့် လူဦးရေ

အိမ်ထောင်စု	ကျား	မ	စုစုပေါင်း
၁၃၃	၅၃၆	၃၉၈	၉၃၄

လူနည်းစု၊လူမျိုးစု အိမ်ထောင်စု

အမျိုးအစား	အိမ်ထောင်စု	ကျား	မ	စုစုပေါင်း
ကရင်	၁၃၂			
ဗမာ	၁			
လူမျိုးစုရော				

ထိခိုက်လွယ် အိမ်ထောင်စု

ထိခိုက်လွယ်အုပ်စု	အိမ်ထောင်စု	ကျား	မ	စုစုပေါင်း
သက်ကြီးရွယ်အို				
အမျိုးသမီးဦးဆောင်				
မသန်စွမ်း				
မြေယာမဲ့				

ကျေးရွာရှိ အခြေခံအဆောက်အအုံများ

ပညာရေး	ခြစ်ပါ	ကျန်းမာရေး	ခြစ်ပါ	ဘာသာရေး	ခြစ်ပါ
အထက်တန်းကျောင်း		ဆေးရုံ		ဘုရား/စေတီ	✓
အလယ်တန်းကျောင်း		ကျန်းမာရေးဌာန		ဘုန်းကြီးကျောင်း	✓
မူလတန်းကျောင်း	✓	ကျန်းမာရေးဌာနခွဲ		ဟိန္ဒူဘုရားကျောင်း	
မူကြိုကျောင်း	✓	ဆေးခန်း		ခရစ်ယာန်ဘုရားကျောင်း	
အခြား		အခြား		ဗလီ	
မှတ်ချက်		မှတ်ချက်		မှတ်ချက်	

အဓိကစီးပွားရေးလုပ်ငန်းများ

စိုက်ပျိုးရေး	မွေးမြူရေး	အသေးစားစီးပွားရေးလုပ်ငန်းများ	အခြား

ကျေးရွာအတွင်း အဓိကပိုင်ဆိုင်မှုများ

ကျေးရွာပိုင်ဆိုင်မှုများ	စိုက်ပျိုးရေး	စားကျက်မြေ	သစ်တောမြေ	သဲ/ကျောက်ရရှိမှု	ရေတွင်း/ရေကန်	စက်ရေတွင်း
အရေအတွက်						
ကျေးရွာပိုင်ဆိုင်မှုများ						
အရေအတွက်						

ကျေးရွာအတွင်း အခြားပိုင်ဆိုင်မှုများ

ကျေးရွာပိုင်ဆိုင်မှုများ	ရေတင်စက်	ထွန်	ထယ်	ကျွဲ	နွား	အခြား
အရေအတွက်						
ကျေးရွာပိုင်ဆိုင်မှုများ						
အရေအတွက်						

အခြားကျေးရွာရှိ အသုံးပြုနိုင်သော အရင်းအမြစ်/အချက်အလက်များ

အရင်းအမြစ်	ဆေးခန်း	မူလတန်းကျောင်း	ဈေး	ကျွမ်းကျင်လုပ်သား	လုပ်သား	မြေတူးစက်	လမ်းကြိုတံစက်
အရေအတွက်							

၅။ လူထုပူးပေါင်းပါဝင်သော လူမှုဆန်းစစ်ခြင်းနှင့် အကဲဖြတ်ခြင်း လုပ်ငန်းစဉ် (PSA/PRA) အကျဉ်ချုပ်ဖော်ပြချက်

၂၀၁၇ ခုနှစ်
ဧပြီလ ၂၅ ရက်နေ့
တစ်ယက်ခင်း
၁၇.၁၀.၂၀၁၇

နံပါတ်	အကြောင်းအရာ	ပုံစံ	နည်းလမ်း	အကြောင်းအရာ			အကျဉ်ချုပ်ဖော်ပြချက်
				ရက်	နံပါတ်	ခရီး	
၁	လူမှုဆန်းစစ်ခြင်း (Focus Group)	၂၀၁၇.၁၀.၂၅	ရွာမအထက်ပိုင်း အထက်ပိုင်း အကျဉ်ချုပ်ဖော်ပြချက်	၁၅	၂၅	၄၀	အကျဉ်ချုပ်ဖော်ပြချက် အကျဉ်ချုပ်ဖော်ပြချက် အကျဉ်ချုပ်ဖော်ပြချက်
၂	ရာသီဥတုပြောင်းလဲခြင်း (Seasonal Calendar)	၂၀၁၇.၁၀.၂၅	အထက်ပိုင်း (အကျဉ်ချုပ်ဖော်ပြချက်)	၁၇	၂၄	၅၁	ရာသီဥတုပြောင်းလဲခြင်း အကျဉ်ချုပ်ဖော်ပြချက် အကျဉ်ချုပ်ဖော်ပြချက်
၃	အကျဉ်ချုပ်ဖော်ပြချက် (Social map)	၂၀၁၇.၁၀.၂၅	ရပ်မိရပ်မိ အထက်ပိုင်း	၁၅	၂၅	၄၀	အကျဉ်ချုပ်ဖော်ပြချက် အကျဉ်ချုပ်ဖော်ပြချက် အကျဉ်ချုပ်ဖော်ပြချက်
၄	ပြဿနာဆိုင်ရာ (Problem tree)		အကျဉ်ချုပ်ဖော်ပြချက် အထက်ပိုင်း	-			အကျဉ်ချုပ်ဖော်ပြချက် အကျဉ်ချုပ်ဖော်ပြချက် အကျဉ်ချုပ်ဖော်ပြချက်
၅	ပြဿနာဆိုင်ရာ (Problem tree)		အကျဉ်ချုပ်ဖော်ပြချက်	-			အကျဉ်ချုပ်ဖော်ပြချက် အကျဉ်ချုပ်ဖော်ပြချက် အကျဉ်ချုပ်ဖော်ပြချက်
၆	အကျဉ်ချုပ်ဖော်ပြချက် (အကျဉ်ချုပ်ဖော်ပြချက်)	၂၀၁၇.၁၀.၂၅	အကျဉ်ချုပ်ဖော်ပြချက် အကျဉ်ချုပ်ဖော်ပြချက်	၃၂	၅၀	၉၁	အကျဉ်ချုပ်ဖော်ပြချက် အကျဉ်ချုပ်ဖော်ပြချက် အကျဉ်ချုပ်ဖော်ပြချက်
၇	အကျဉ်ချုပ်ဖော်ပြချက် (Network Diagram)	၂၀၁၇.၁၀.၂၅		၁၅	၂၅	၄၀	အကျဉ်ချုပ်ဖော်ပြချက် အကျဉ်ချုပ်ဖော်ပြချက် အကျဉ်ချုပ်ဖော်ပြချက်
၈	ပတ်ဝန်းကျင်ဆိုင်ရာ (Spider Web)	၂၀၁၇.၁၀.၂၅	အကျဉ်ချုပ်ဖော်ပြချက် အကျဉ်ချုပ်ဖော်ပြချက်	၁၅	၂၅	၄၀	အကျဉ်ချုပ်ဖော်ပြချက် အကျဉ်ချုပ်ဖော်ပြချက် အကျဉ်ချုပ်ဖော်ပြချက်
၉	ပြဿနာဆိုင်ရာ (အကျဉ်ချုပ်ဖော်ပြချက်)	၂၀၁၇.၁၀.၂၅	အကျဉ်ချုပ်ဖော်ပြချက်	၃၂	၅၀	၉၁	ပြဿနာဆိုင်ရာ အကျဉ်ချုပ်ဖော်ပြချက် အကျဉ်ချုပ်ဖော်ပြချက်

က။လူမှုရေးအရင်းအမြစ်ပြုမြေပုံ(သုံးသပ်ချက်)

ကျေးရွာ- ရွှေရောင်ပြ

အုပ်စု - ရွှေရောင်ပြ

နေ့စွဲ- ၁၆.၁၀.၂၀၁၇

ရွှေရောင်ပြမြေပုံ သုံးစစ်ဆေးခြင်း သုံးသပ်ချက်

ရွှေရောင်ပြရွာ တီးလင်းမြို့နယ်
ရွှေရောင်ပြအုပ်စု

ရွှေရောင်ပြကျေးရွာသည် မွန်မြောက်ပိုင်း၊ တီးလင်းမြို့နယ် ၊ ရွှေရောင်ပြအုပ်စုအတွင်း
လည်ရှိသော ကျေးရွာတစ်ရွာ ဖြစ်ပါသည်။ ရွှေရောင်ပြရွာတွင် နိမ်မြောက် နိမ်တောင်စု
(၁၃၃၁)ခုရှိပါသည်။ စာမိကျားလုံး မန္တသာသာကို ကိုယ်ကျယ်ကြံဖြိုး ကရင်လူမျိုးများ
သာနေထိုင်ကြသည်ကိုတွေ့ရပါသည်။

ကျွန်းမာရေ ကိစ္စများရှိလာပါက အုပ်စုရွာဖြစ်သော စတိုးကြီးရွာသို့
သွားရောက်ကြရပါသည်။ စာမိကျားလုံးမှာ ဆေးပေးခန်း မရှိသောကြောင့် ဖြစ်ပါသည်။
ယောက်ျား နေထိုင်သည်။ ပူလတန်းကလေးသာရှိပြီး စတင်တန်းကို စတိုးကြီး
ကျေးရွာသို့ ကလေးများ သွားရောက်၍ စာသင်ကြား ကြရပါသည်။ လမ်းပန်း သက်သွယ်
ရေ စနစ်မရှိသောကြောင့် မွန်မြို့ ကွန်ကရစ် လမ်းမကြီး၏ ဘေး၌ တည်ရှိသောရွာလည်း ဖြစ်ပါ
သည်။ သို့သော် ရွာတွင်း လမ်းများမှာ ချို့ကုသမှု မျက်စိဖြူ ဖြစ်လည်ဖြူဖြူရင့်
လျက်ပင်ပျက်ခဲ့သည်။

ဆောက်လုပ်ရေးအဖွဲ့စည်း စီမံခန့်ခွဲရေး အဖွဲ့အစည်းများ ရှိခြင်း
ကြောင့် ရေလူလမ်းကန်များရှိသည်ကို တွေ့ရပါသည်။

ဦးပွားရေ အဖွဲ့နှင့် ရွာကရံစီမံအဖွဲ့များဖြစ်သော လယ်ယာ ၊ ဆောင် ၊ စတင်
တန်း ၊ ကော်ဘာဒြ သည်စို့ကို စတိုးမြို့နယ် စတင်ပွေးဝမ်း ကြောင့် ဖြစ်ကြပါသည်။
စာရိတ်စာရိတ် မွေးမြူရေး ခန့်ခွဲခြင်း ဖြစ်ကာ ၊ ဝက် ၊ ဆိတ် ၊ ကွဲ ၊ နှာ ၊ မွေးမြူကြ
ပါသည်။ ရေ ရောင် ခြင်း ဖြစ်လည် စတင်ပွေးဝမ်း ကြောင့် ဖြစ်ကြသည်ကို တွေ့ရပါ
သည်။

ရွှေရောင်ပြရွာသည် စတိုးလုံး မွန်မြို့နယ် တစ်ဦးနှင့်တစ်ဦး ရှိပြီးပင် ကုသမှု
ရှိကာ ရွာတွင်းရှိ ရေ အဖွဲ့အစည်း ကြီး စာ ဆောင်ရွက်မှု ရှိသည်ကို တွေ့ရှိရပါသည်။

ခ။ဥစ္စာနေ ကြွယ်ဝမှု အဆင့်အတန်း သတ်မှတ်ခြင်းနှင့် အသက်မွေးဝမ်းကျောင်းပြဇယား
 ကျေးရွာ-ရွှေရောင်ပြ အုပ်စု - ရွှေရောင်ပြ နေ့စွဲ- ၁၆.၁၀.၂၀၁၇

ခ။ဥစ္စာနေ ကြွယ်ဝမှု အဆင့်အတန်း သတ်မှတ်ခြင်းနှင့် အသက်မွေးဝမ်းကျောင်းပြဇယား
 ကျေးရွာ-ရွှေရောင်ပြ အုပ်စု - ရွှေရောင်ပြ နေ့စွဲ- ၁၆.၁၀.၂၀၁၇

ခ။ဥစ္စာနေ ကြွယ်ဝမှု အဆင့်အတန်း သတ်မှတ်ခြင်း
 ကျေးရွာ - ရွှေရောင်ပြ မြို့နယ် - ဘီလင်း
 ကျေးရွာအုပ်စု - ရွှေရောင်ပြ မူကွဲ - ၁၆.၁၀.၂၀၁၇

စမျိုးစား	ထိုင်ခုံငယ်	အသက်မွေးဝမ်းကျောင်း	တိမ်းထောင်စု
မြေပညာ	သစ်တံ၊ လယ်ယာ၊ ကျွဲ၊ နွား၊ ဝက်၊ ဥယျာဉ်ခြံ၊ လောကီထွက် ရက်ဘာ၊ ကား	လယ်ယာပျော်ခြင်း မွေးမြူရေး ဥယျာဉ်ခြံ၊ မက်ဆွတ် ရက်ဘာခြံ	၈-စု
အပယ်စာပတ်	သစ်တံ၊ လယ်ယာ၊ ကျွဲ၊ နွား၊ ဝက်၊ အိုင်ကယ်	လယ်ယာပျော်ခြင်း မွေးမြူရေး	၅၀-စု
မမြေပညာ	ဝါးစိုက်၊ ကြက်၊ ဝက် အိုင်ကယ်	ရွှေရောင်၊ မွေးမြူရေး၊ အိုင်ကယ် ၇၂၀၀	၅၀-စု
စက္ကန့်ပါးဆုံး	ကြက်၊ ဆိတ်	နေ့စား၊ ကျွဲပျား	၂၅-စု

ပိုင်ဆိုင်ဆွေးနွေးသူ - ကျား (၁၅) ဦး၊ မ (၂၅) ဦး၊ မိမိအောင်ဆွေးနွေးသူ - ဝက်၊ နို့ထွက်
 စုစုပေါင်း - ၄၀ ဦး ဖွတ်တမ်းတင်သူ - ကျေးရွာ

သုံးသပ်ချက်

ဥစ္စာရေးကြွယ်ဝမှု၊ အဆင်အတန်း၊ သတိပျော်ခြင်း၊
သက်စေ့ချက်နှင့် သုံးသပ်ချက်

ဓမ္မရာဇ်မြတ်
ဘိုးလင်းဖြူနယ်

ဓမ္မရာဇ်မြတ်ရာဇာဓိရာဇာတို့၏ ခမ်းခြောက်ခြင်း၊ ခမ်းတောင်စု (၁၃၃)ခု ရှိပါသည်။ မြေကွက်
သောဓိသာစု (၈)ခု ခရီးရှိပြီး၊ ပိုင်ဆိုင်မှုများမှာ သစ်တော၊ လယ်ယာ၊ ချွေအုပ်ခြံ၊ တောင်တန်း၊
တောင်တန်း၊ ကား၊ ကွဲ၊ နွား၊ ဝက်၊ ဆိတ်သေသည်တို့ ပိုင်ဆိုင်ပြီး သေသည်ကုဏ်၊ ကြွယ်ဝမှု၊ အပေါ်
အသက်မွေးဝမ်းကြောင်း ပြုကြပါသည်။ ဦးပွားစု၊ အဆင်ပြေပါသည်။

အလယ်အလတ် ဓိသာစုများ (၅၀) ခု ရှိပြီး သစ်တော၊ လယ်ယာ၊ ကွဲ၊ နွား၊
ဝက်၊ ဆိုင်ကယ်တို့ ပိုင်ဆိုင်မှု ရှိပါသည်။ အသက်မွေးဝမ်းကြောင်း၊ အရေးအခင်းလုပ်ငန်း၊
တောင်တန်း၊ ဆွတ်ခြင်း၊ ဓမ္မ၊ ဗြူစု၊ လုပ်ခြင်း၊ သေသည်ကုဏ်၊ အသက်မွေးဝမ်းကြောင်း၊ လုပ်ငန်းများ
လုပ်ဆောင်ကြပါသည်။

မမြေကွက် ဓိသာစု (၅၀) ခု ရှိပါသည်။ ပိုင်ဆိုင်မှု ကတော်ဝါ၊ ခမ်း၊
တောင်၊ ဝက်သေသည် ပိုင်ဆိုင်မှုသာရှိပြီး၊ ဓမ္မရာဇ်၊ ခြင်း၊ တရုတ်တိုင်စု၊ ဗြူစု၊ လုပ်ခြင်း
ဆိုင်ကယ် တက္ကသိုလ် ခွဲခြင်း၊ နေစားလုပ်ခြင်း၊ သေသည်ဖြင့် အသက်မွေးဝမ်းကြောင်း ပြုကြ
ပါသည်။ ဦးပွားစု၊ အဆင်ပြေမှု မရှိပါ။

အနွယ်ပါ သုံး ဓိသာစုများလည်း ရှိပါသည်။ ခမ်းခြောက်ခြင်း၊ ခမ်းတောင်စု (၂၅)ခု
ခရီးရှိပါသည်။ ပိုင်ဆိုင်မှု မရှိပဲ၊ နေစား၊ ကွယ်၊ ကလေးဖြင့် တစ်ခုလုပ်တစ်ခုစားသာရှိပါ
သည်။

ကလေးကုဏ်၊ အနွယ် အလယ် များ၊ ဒိုက်ပျိုး၊ နေ့များ၊ ပညာသင်တန်းများ၊ ကသို
လောကဗဟုသုတ သင်တန်းများ များစွာလုပ်ကိုင်လျက် ရှိပါသည်။

၈။ အရင်းအမြစ် ပိုင်ဆိုင်မှု သုံးသပ်ခြင်း

ကျေးရွာ- ရွှေရောင်ပြ အုပ်စု - ရွှေရောင်ပြ

နေ့စွဲ- ၁၆.၁၀.၂၀၁၇

၈။ * အရင်းအမြစ်သုံးစွဲမှု ပုံစံဥပမာ *

ကျေးရွာ- ရွှေ ရောင်ပြ ၁၅ နေ့၊ ဤနယ်
 ကျေးရွာအုပ်စု- ရွှေရောင်ပြ ၁၆. ၁၀. ၂၀၁၇

ကျား	မ	ကျား + မ
မိ.ဂုံ လက်သမား	စက်ချွန်	လယ်၊ တောင်ယာ၊ ဥယျာဉ်ခြံ၊ ချောင်း၊ တော၊ တောင်ထိပ်၊ ကျောက်၊ ရွှေ၊ ဆိုင်

* အရင်းအမြစ်ထိန်းချုပ်မှု ပုံစံဥပမာ *

ကျား	မ	ကျား + မ
မိ.ဂုံ လက်သမား	စက်ချွန်	လယ်၊ တောင်ယာ၊ ဥယျာဉ် ခြံ၊ ချောင်း၊ တော၊ တောင်ထိပ်၊ ကျောက်၊ ရွှေ၊ ဆိုင်

ပိုင်ဆိုင်ဆွေးနွေးသူ- ကျား (၁၅) ဦး၊ မ (၁၅) ဦး ဦးဆောင်ဆွေးနွေးသူ- ရန်ကုန်
 ခုစုပေါင်း - ၄၀ ဦး ဗဟိုဌာန- တောင်ငူ - ဆေးပျိုကျေးရွာ

သုံးသပ်ချက်

၇၇၆ ဗမာ့သံဃာ့ ဖွဲ့စည်းရေး

ဆုံးဖြတ်ချက်နှင့် သုံးသပ်ချက်

ဗဟိုကော်မတီ

ဘဏ္ဍာရေးဌာန

ဗဟိုကော်မတီ

ဗဟိုကော်မတီ ဗဟိုကော်မတီ ပါဝင်မှုနှင့် လက်သမားကို စာမျိုးသားများက
သုံးစွဲမှုနှင့် စာမျိုးသားများကပင် ထိန်းချုပ်မှု ဖြစ်သည်ကို တွေ့ရပါသည်။

စက်ချုပ်ခြင်း၊ လုပ်ငန်းကို စာမျိုးသားများက စာသုံးပြုပြီး ထိန်းချုပ်
မှုကိုလည်း စာမျိုးသားများကပင် ထိန်းချုပ်ပါသည်။

လက်၊ စတင်လက်၊ ဥပမာအားဖြင့် ၊ ချောင်း ၊ စတင် ၊ စတင်ထိန်း ၊
ကော်မတီနှင့် ဗဟိုကော်မတီ များကိုစတင် စာမျိုးသားများ၊ စာမျိုးသားများပါ စတင်လက် သုံးစွဲခြင်း
စာမျိုးသားများ၊ စာမျိုးသားများပါ စတင်လက် ထိန်းချုပ်ထားသည်ကို တွေ့ရပါသည်။

———— * ————

ဃ။ ရာသီခွင်ပြ ပြက္ခဒိန်

ကျေးရွာ-ရွှေရောင်ပြ

အုပ်စု - ရွှေရောင်ပြ

နေ့စွဲ- ၁၆.၁၀.၂၀၁၇

ရာသီခွင်ပြဇယား

အကျဉ်းချုပ်	တနင်္ဂနွေ	တနင်္လာ	ဗုဒ္ဓဟူး	သောတ	အင်္ဂါ	ဧကန်	သီတင်းကျွတ်	တနင်္လာ	ဧကန်	အင်္ဂါ	ဗုဒ္ဓဟူး	တနင်္လာ	တနင်္ဂနွေ
အချိန်အစားအကွာ	၈:၀၀	၈:၀၀	၈:၀၀	၈:၀၀	၈:၀၀	၈:၀၀	၈:၀၀	၈:၀၀	၈:၀၀	၈:၀၀	၈:၀၀	၈:၀၀	၈:၀၀
ပူဇော်ပုံစံ													
ရိက္ခာပုံစံ													
ပစ္စည်းပုံစံ	←					→	→	→	→	→	→	→	→
ဝင်ငွေ	₹	₹	₹	₹	₹	₹	₹	₹	₹	₹	₹	₹	₹
အချိန်အစားအကွာ	၈:၀၀	၈:၀၀	၈:၀၀	၈:၀၀	၈:၀၀	၈:၀၀	၈:၀၀	၈:၀၀	၈:၀၀	၈:၀၀	၈:၀၀	၈:၀၀	၈:၀၀
ကုန်ပစ္စည်း	-	-	တစ်စုံ	-	-	-	-	-	-	-	-	-	-
ပွဲတော်	အနောက်	အရှေ့	-	-	-	-	အနောက်	အရှေ့	-	အရှေ့	အနောက်	အရှေ့	အနောက်

ပွဲတော်အချိန်အစားအကွာ - ကျွန်ုပ်တို့ ၂၀၁၇ ခုနှစ်၊ ဇူလိုင်လ ၁၆ ရက်နေ့

ပွဲတော်အချိန်အစားအကွာ - ကျွန်ုပ်တို့ ၂၀၁၇ ခုနှစ်၊ ဇူလိုင်လ ၁၆ ရက်နေ့

သုံးသပ်ချက်

ရာသီဥတု ပြုလုပ်ရေး ဆန်းစစ်ခြင်း နှင့် သုံးသပ်ခြင်း

ရွှေကောင်မြစ်

ဝက်လင်းမြို့နယ်

ရွှေကောင်မြစ်ကမ်း

ရာသီဥတုကောက်ခြင်း စာပေါင်း ၂၀၂၁ ခု နှင့် ကဆုန်လ မှာ သည်ကဆုန်လ ပြုနိုင်သော ဥတုရှိပါသည်။ နယုန်၊ ဝါဆို၊ ဝါခေါင်၊ ဇန်နဝါရီလ နှင့် သီတင်းကျွတ်လ မှာ သည်ကဆုန်လ ငယ်ပုဂ္ဂိုလ် မိုး မှာ သော ရာသီဥတု ဖြစ်ပါသည်။

တက်ဆောင်များ၊ နတ်တော်၊ မြာသို့ နှင့် တာဝံ့လွှဲလ မှာ သည် ကွမ်းစားသော ဆောင်းရာသီ ဖြစ်ပါသည်။

မိုးကုတ်၊ ကဆုန်၊ စတင်တိုက်၊ ကော်ဘာ၊ လယ်၊ တောင်ယာ၊ သစ်ခွက်၊ ဝါ၊ စသည်တို့ နှင့် ရာသီဥတု မှာ မိုးကုတ်၊ လယ်ကို ဖြစ်ကြပါသည်။

ဝင်ငွေ ကောက်ခြင်း မိုးကုတ် မှာ ပုံစံ တစ်ခုလုံး နှင့် ဝမ်းစားလုပ်ငန်း သာ ဖြစ်ကြပါသည်။ မိုးကုတ် ကုန်နှင့် နှာဆေး၊ ချောင်းဆိုး၊ ကဆုန်၊ မိုးကုတ် သော စသည်များကို ကုန်သည်များ ဖြစ်တတ်ပါသည်။

ရာသီဥတု ပြုလုပ်ရေး နှင့် စတင်မှု ပြုလုပ်မှု မှာ ရှိပါသည်။ ဥပမာ - ဝါဆို နှင့် ကဆုန်လတွင် ဘုရားပွဲ နှင့် ဆောင်ရွက်မှု ပြုလုပ်ပါသည်။ ဝါခေါင်လတွင် ကရင် လက်ဖွဲ့ ပွဲ၊ ဝါဆောင်းပွဲလ နှင့် သီတင်းကျွတ်လတွင် ဘုရားပွဲ နှင့် ကဆုန်ပွဲ၊ မြာသို့လ တွင် ကရင် နှစ်သစ်ကူး ပွဲ နှင့် တာဝံ့လတွင် လယ် ပွဲ စသည် မှာ စတင်မှုများကို ကျင်းပပေး ခဲ့ကြပါသည်။

(c) ပင့်ကူအိမ်သုံးသပ်ခြင်း

ကျေးရွာ- ရွှေရောင်ပြ

အုပ်စု - ရွှေရောင်ပြ

နေ့စွဲ- ၁၆.၁၀.၂၀၁၇



သုံးသပ်ချက်

ပေးကုန်သုံးသပ်ခြင်း

ဆန်းစစ်ချက်နှင့် သုံးသပ်ချက်

ရွှေရောင်မြေကွဲ _____
ရွှေရောင်မြေကွဲပုံရိပ် _____

ဘီလင်းမြို့နယ်

လူမှုရေးလုပ်ငန်း မြှားတွင် ပါဝင်မှုနှင့် ဆုံးဖြတ်ချက်ချမှုတွင် ကမ္ဘိုးသား မြှားနှင့်
ကမ္ဘိုးသမီး မြှားကား ပါဝင်ခြင်းကိုလည်း ပြီး ကမ္ဘိုးသမီး မြှား၏ ဆုံးဖြတ်ချက်ကိုလည်း ကလေးထောင့်
လက်ခံကြောင်း သိရှိရပါသည်။ ကျား/မတန်းတွင် ကလေးကို နားလည်သဘောပေါက်
ကြောင်း တွေ့ရှိရပါသည်။

ကရင်၊ ကမြစ်မြှား၊ ကပေါ်၊ လိုင်ဆိုင် မြေပိုင် ဆုံးဖြတ်ချက်များသည် ကမ္ဘိုးသား၊ ကျား
ကမ္ဘိုးသမီး မြှားပါ တန်းတွင် လိုင်ဆိုင် ဆုံးဖြတ်ချက်ကြောင်း တွေ့ရှိရပါသည်။

ယုာကရ၊ လက်လှမ်း မှီမှု ကရင် တွင် ကမ္ဘိုး သမီး မြှားက ကမ္ဘိုးသား မြှား
ထက် ပညာရေး ကာသာကြောင်း တွေ့ရှိရပါသည်။ ကကြောင်း မှာ သမီး မိန်းကလေး မြှားကား
ယုာကရ၊ ကား ကလေးထောင့် သစ်စခွင့်သော စိတ်ရှိသောကြောင့် ဖြစ်ပါသည်။ ကမ္ဘိုးသား မြှား
အနည်း မှီ မြှား ရေး ကရ တေစီးရွာ လူပုဂ္ဂိုလ် ခွင့်သို့ ဝင်ရောက်ရသောကြောင့် ယုာကရကို
ဆုံး ခန်း ဝိုင် မသင်ကြားရခြင်း ဖြစ်ပါသည်။

အိမ်ထောင်စုကပေါ် ကရုဇိန်နှင့် ပစ္စည်း ဥစ္စာ လိုင်ဆိုင်မှုမှာ ကမ္ဘိုးသမီး
က လိုမို့ကြောင်း တွေ့ရှိရပါသည်။

ကလေးကရိုင် ကွင်းကလေး နှင့် ဝင်ရောက်မှုမှာ ကမ္ဘိုးသား မြှားက လိုမို့ကွင်းက
လူပုဂ္ဂိုလ် ဝင်ရောက် လိုမို့ မြှား မြှား ပါသည်။ ကကြောင်း ကရင် မြှား လူပုဂ္ဂိုလ် ခွင့် ကမ္ဘိုးသမီး
က ထက် လိုမို့ကွင်းသောကြောင့် ဖြစ်ပါသည်။

စ။မင်းကာချပ်

ကျေးရွာ- ရွှေရောင်ပြ

အုပ်စု - ရွှေရောင်ပြ

နေ့စွဲ- ၁၆.၁၀.၂၀၁၇



သုံးသပ်ချက်

စက္ကနစ် နှင့် အိတ်ဆက်မှုပြုစေသော
ဆိုးစင်ခြင်း နှင့် သုံးသပ်ချက်

စက္ကနစ်ပြုစု ဘီ.လင်းမြို့နယ်

စက္ကနစ်ပြုစုရ

စက္ကနစ်ပြုစုရေးအဖွဲ့တွင် စုပုံချုပ်ရေးအဖွဲ့ K.N.U အဖွဲ့၊ ကျောင်းကော်မ
တီ၊ ပေါ်ပတ်အဖွဲ့၊ ကျွမ်းမာရေးအဖွဲ့၊ လူထုအပည့်ပြုပီပီပီ၊ အထောက်အကူပြုကော်မတီ
စသည်အဖွဲ့ စတင် ဖွဲ့စည်း တာဝန်ယူပါသည်။

၎င်းစက္ကနစ်များသည် ကျေးရွာမြင်ပင်ရှိ စုပုံချုပ်ရေး မြို့
K.N.U အဖွဲ့စတင်၊ မြို့နယ်ပညာရေး မြို့၊ ကျွမ်းမာရေးအဖွဲ့၊ ကျေးလက်ဒေသစံမြို့
တို့တက်ရေး ဦးစီးအဖွဲ့ စသည်အဖွဲ့အဖွဲ့နှင့် အိတ်ဆက်ကာ ကျေးရွာခေါ်
ကျွမ်းမာရေး၊ ပညာရေး၊ ကျေးရွာစံမြို့တို့တက်ရေး တွင် ကာကြိုမတိုတက်ဆောင်
ရွက်ပျက်ရှိသည်ကို တွေ့ရှိရပါသည်။

ဆ။အမျိုးသား/အမျိုးသမီး အခက်အခဲများ

ဇ။ကျေးရွာမျှော်မှန်းချက်(အမျိုးသား/အမျိုးသမီး)

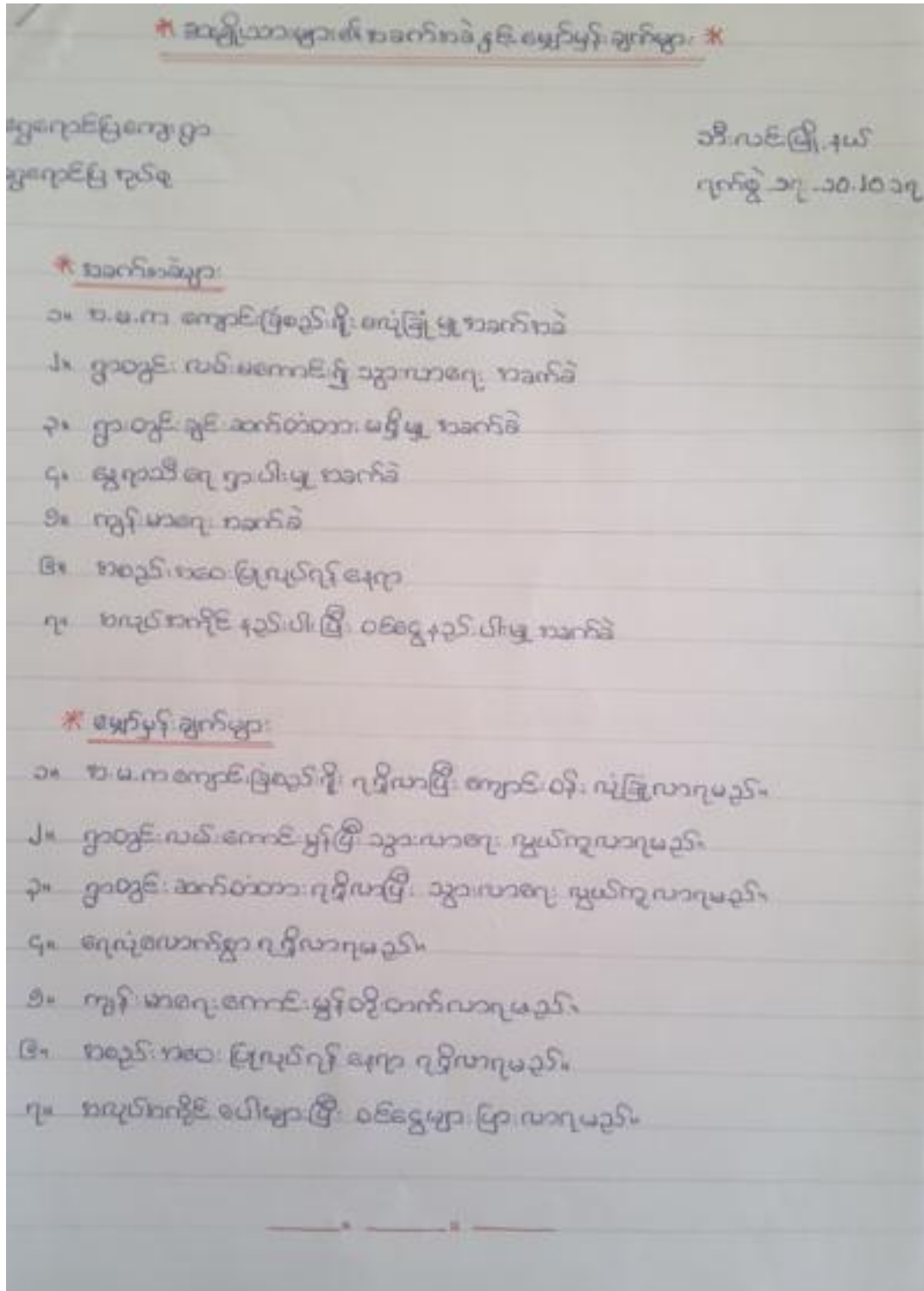

* ကပျိုဘာမီး များ ၏ စာခက်စာခဲနှင့် မျှော်မှန် ချွက်များ *

ဓမ္မစာပေပြဇာတ်များ

၁၅။ လင် မြို့ မှတ်

ဓမ္မစာပေပြဇာတ်များ

ရက်စွဲ ၁၇၂၀.၂၀၁၇

* စာခက်စာခဲများ

- ၁။ စ.မ.က စာခက်-ခြံစည်ရှိ မလုံခြုံမှု စာခက်ခဲ
- ၂။ ဌာတို့လမ်းကောင်း မှု စာခက်ခဲ
- ၃။ ရေ ဌာပါးမှု စာခက်ခဲ
- ၄။ ကျွန် မာရေ စာခက်ခဲ
- ၅။ စာလုပ်စာတိုင်နှင့် ပါးမှု စာခက်ခဲ

* မျှော်မှန် ချွက်များ

- ၁။ စ.မ.က စာခက်-ခြံစည်ရှိ ရက်စွဲ မှတ် စာခက်-စာ လုံခြုံလာရမည်။
- ၂။ ဌာတို့လမ်းကောင်း မှုလာစေရမည်။
- ၃။ ရေများ လုံလောက်စွာ ရက်စွဲလာရမည်။
- ၄။ ကျွန် မာရေ ဝှို့တက်ကောင်း မှုလာရမည်။
- ၅။ စာလုပ်စာတိုင် ပေါများလာစေရမည်။

ဈာန်စားပေးလုပ်ငန်းများ

* စာကျုံးမဝင်သော ဦးစားပေး ဂုဏ်တိုး *

ဈာန်စားပေးလုပ်ငန်းများ

ဘိုးလင်းဖြူ + မ

ဈာန်စားပေးလုပ်ငန်း

ရက်စွဲ ၁၇.၁၀.၂၀၁၇

- ၁။ များသော ကျေးဇူးပြုပေးခြင်းဖြင့် (ကျား + မ)
- ၂။ ဂုဏ်တိုးပေးခြင်းဖြင့် (ကျား + မ)
- ၃။ ဂုဏ်တိုးပေးခြင်းဖြင့် (ကျား + မ)
- ၄။ ဂုဏ်တိုးပေးခြင်းဖြင့် (ကျား + မ)
- ၅။ ဂုဏ်တိုးပေးခြင်းဖြင့် (ကျား + မ)

* စာကျုံးမဝင်သော ဦးစားပေး ဂုဏ်တိုး *

- ၁။ စက်တိုင်သင်တန်း (မ)
- ၂။ စက်တိုင်သင်တန်း (ကျား)
- ၃။ စက်တိုင်သင်တန်း (ကျား + မ)
- ၄။ စက်တိုင်သင်တန်း (မ)

၇။ကော်မတီဝင်များရွေးချယ်ခြင်းနှင့်ကျေးရွာဖွံ့ဖြိုးရေးအစီအစဉ်ဆောင်ရွက်မှုမှတ်တမ်းခါတ်ပုံများ



၈။ ကော်မတီဝင်များစာရင်း

ကျေးရွာ- ရွှေရောင်ပြ

အုပ်စု - ရွှေရောင်ပြ

နေ့စွဲ- ၁၆.၁၀.၂၀၁၇

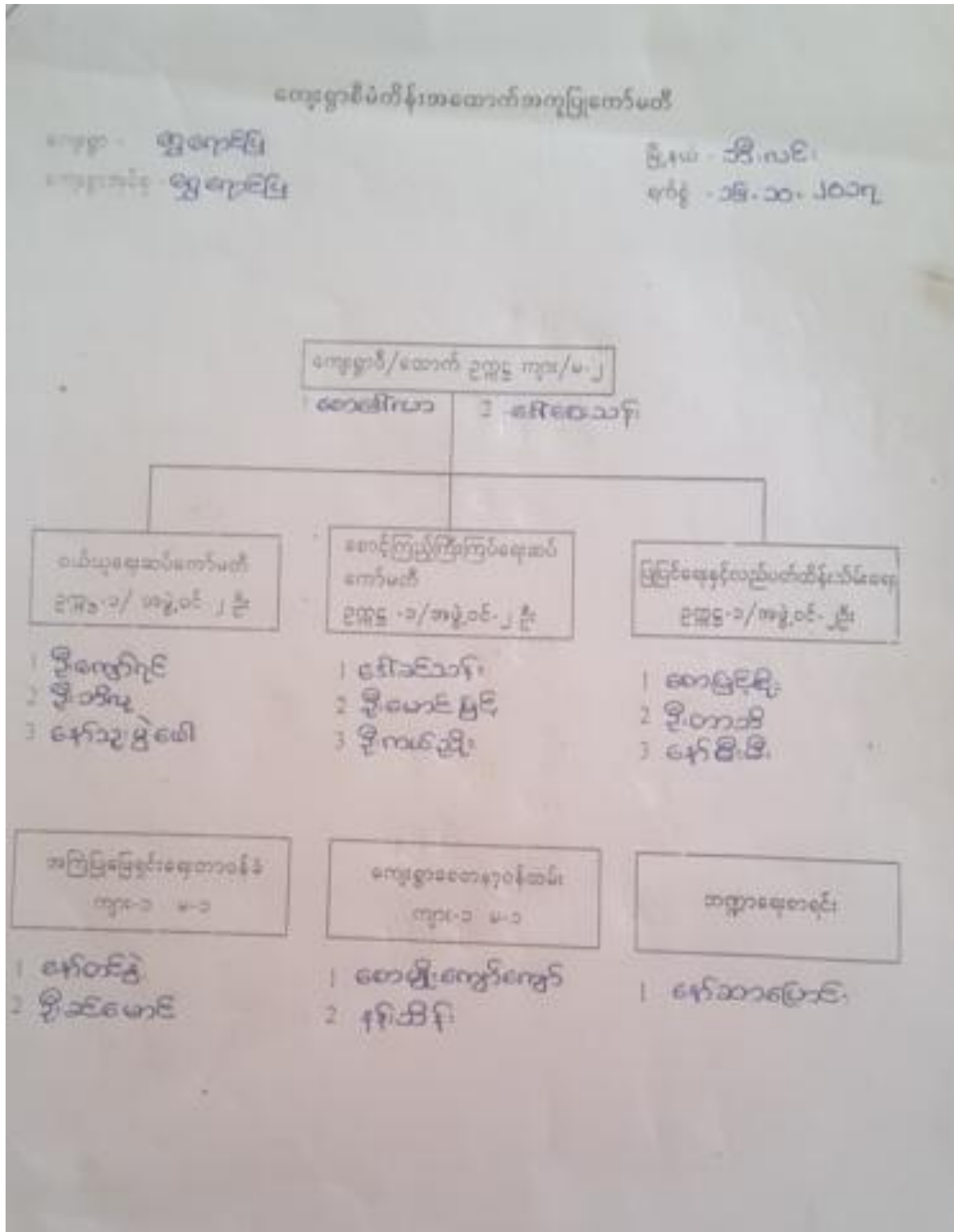

၉။ကျေးရွာ အချက်အလက်ပုံစံ(၁)

ပုံစံ - ၈ - ၁ ကျေးရွာအခြေခံအချက်အလက်များ (Form PC 1)

ကျေးရွာအခြေခံအချက်အလက်များကို ဖော်ပြရန်အတွက် ဤအချက်အလက်များကို စီမံကိန်း ဝန်ထမ်းများသည် စီမံကိန်းအချက်အလက်အရင်းအမြစ်များကို လေ့လာစစ်ဆေးရန်အတွက် လေ့လာစစ်ဆေးရန်အတွက် ဤအချက်အလက် ကန်ထရိုက်ပြုလုပ်ရမည်။ ဤအချက်အလက်များကို လေ့လာစစ်ဆေးရန်အတွက် သတင်းအချက်အလက်အဖြစ်၊ Tablets မှ

	ကျေးရွာအခြေခံအချက်အလက်များ	လေ့လာစစ်ဆေးရန်အတွက် အမည်
	ကျေးရွာအခြေခံအချက်အလက်များ	ကျေးရွာအခြေခံအချက်အလက်များ

မ. ရွာအုပ်စု၊ မ. ရွာအုပ်စု၊ မ. ရွာအုပ်စု

	အိမ်ထောင်စုအရေအတွက်	ကိုးကွယ်သည့်ဘာသာ	အိမ်ထောင်စုအရေအတွက်
၁	၁၇၅	ဘာသာ (၁) - ၁၇၅	၁၇၅
၂	၁	ဘာသာ (၂) - ၁	၁
၃		ဘာသာ (၃) -	
၄		ဘာသာ (၄) -	
၅		ဘာသာ (၅) -	
၆	အရေအတွက်		
၇	၁၀		

	အမျိုးသား (အရေအတွက်)	အမျိုးသမီး (အရေအတွက်)
၈	၄၄၆	၄၅၇
၉	၁	
၁၀		
၁၁		
၁၂		
၁၃		
၁၄		
၁၅		
၁၆		
၁၇		
၁၈		
၁၉		
၂၀		
၂၁		
၂၂		
၂၃		
၂၄		
၂၅		
၂၆		
၂၇		
၂၈		
၂၉		
၃၀		
၃၁		
၃၂		
၃၃		
၃၄		
၃၅		
၃၆		
၃၇		
၃၈		
၃၉		
၄၀		
၄၁		
၄၂		
၄၃		
၄၄		
၄၅		
၄၆		
၄၇		
၄၈		
၄၉		
၅၀		

အထူးအသုံးအဆောင်များ

	အမှတ် ဖြစ်ပုံ	ကျွန်ုပ်တို့၏		ဘာသာရေး အဆောက်အအုံများ	အမှတ် ဖြစ်ပုံ
	<input type="checkbox"/>	ဆေးရုံ	<input type="checkbox"/>	မေဇာ	<input checked="" type="checkbox"/>
	<input type="checkbox"/>	ကျွန်ုပ်တို့၏	<input type="checkbox"/>	ကျွန်ုပ်တို့၏	<input checked="" type="checkbox"/>
	<input type="checkbox"/>	ကျွန်ုပ်တို့၏	<input type="checkbox"/>	ကျွန်ုပ်တို့၏	<input type="checkbox"/>
	<input checked="" type="checkbox"/>	ဆေးရုံ	<input checked="" type="checkbox"/>	ကျွန်ုပ်တို့၏	<input type="checkbox"/>
	<input checked="" type="checkbox"/>	ကျွန်ုပ်တို့၏	<input type="checkbox"/>	ကျွန်ုပ်တို့၏	<input type="checkbox"/>
		ကျွန်ုပ်တို့၏		ကျွန်ုပ်တို့၏	<input type="checkbox"/>
		ကျွန်ုပ်တို့၏		ကျွန်ုပ်တို့၏	<input type="checkbox"/>
		ကျွန်ုပ်တို့၏		ကျွန်ုပ်တို့၏	<input type="checkbox"/>

၃) မှတ်တမ်း (ကျေးဇူးတင်နေထိုင်သော သို့မဟုတ် ကြားရွာမှလာရောက်သော ကျွမ်းကျင်သူများ)

ကျွမ်းကျင်သူ	၂) ကျွမ်းကျင်သူ				၃) လက်မှတ်ထုတ်ပေး		
	ရွာတွင်း အမှတ် အမှတ်	အခြား ရွာ အမှတ်	ရွာတွင်း အမှတ် အမှတ်	အခြား ရွာ အမှတ်	ရွာတွင်း အမှတ် အမှတ်	အခြား ရွာ အမှတ်	အခြား ရွာ အမှတ်
<input checked="" type="checkbox"/>	<input checked="" type="checkbox"/>	ဆရာမ	<input type="checkbox"/>	<input type="checkbox"/>	လက်သား	<input type="checkbox"/>	<input type="checkbox"/>
<input type="checkbox"/>	<input type="checkbox"/>	လက်ထောက် ကျွမ်းကျင်သူ	<input type="checkbox"/>	<input type="checkbox"/>	မိမိ	<input type="checkbox"/>	<input type="checkbox"/>
<input type="checkbox"/>	<input type="checkbox"/>	အခြားကျွမ်းကျင်သူ	<input type="checkbox"/>	<input type="checkbox"/>	ကျွမ်းကျင်သူ	<input type="checkbox"/>	<input type="checkbox"/>
<input checked="" type="checkbox"/>	<input checked="" type="checkbox"/>	သားရွာဆရာမ	<input type="checkbox"/>	<input type="checkbox"/>	ကျွမ်းကျင်သူ	<input type="checkbox"/>	<input type="checkbox"/>
<input type="checkbox"/>	<input type="checkbox"/>	ပြည်သူ့ကျွမ်းကျင်သူ	<input type="checkbox"/>	<input type="checkbox"/>	ကျွမ်းကျင်သူ	<input type="checkbox"/>	<input type="checkbox"/>
		မှတ်တမ်း			မှတ်တမ်း		

မိမိ၏အမှတ်

၄) မှတ်တမ်း ဖြည့်စွက်ရန် လိုအပ်သော အချက်အလက်များ (ကျေးဇူးတင်ရွာသည် ၎င်း၏ ကျေးဇူးတင်ရန် ဆက်သွယ်ထားသော အဖွဲ့အစည်းများကို ဖြည့်စွက်ပါ)

၁) အဖွဲ့အစည်းအမျိုးအမည်: ကဏ္ဍအရင်း၊ ကျွမ်းကျင်လမ်း၊ မော်တော်ဆိုင်ကယ်လမ်း၊ မြေသားလမ်း၊ လူရွာလမ်း၊ အခြား _____

၂) မှတ်တမ်း ဖြည့်စွက်ရန် လိုအပ်သော အချက်အလက်များ (ကျေးဇူးတင်ရွာသည် ၎င်း၏ ကျေးဇူးတင်ရန် ဆက်သွယ်ထားသော အဖွဲ့အစည်းများကို ဖြည့်စွက်ပါ)

၁) ဤအဖွဲ့အစည်းသည် မည်သည့် အဖွဲ့အစည်းအောက်တွင် ပါဝင်သနည်း? မှတ်တမ်း / မရှိပါ / မသိပါ

၂) ဤအဖွဲ့အစည်းသည် မည်သည့် နယ်တွင် ပြင်ဆင်ခဲ့ပါသနည်း? နယ် _____ / မသိပါ

၃) ဤအဖွဲ့အစည်းသည် မည်သည့် နယ်တွင် ပြင်ဆင်ခဲ့ပါသနည်း? မြို့နယ် _____ / မရှိပါ / မသိပါ

၃) အဖွဲ့အစည်းအမျိုးအမည်: မည်သည့် အဖွဲ့အစည်းအောက်တွင် ပါဝင်သနည်း? မှတ်တမ်း / မရှိပါ / မသိပါ

၄) ၎င်းကျေးဇူးတင်ရန်အဖွဲ့အစည်းသည် မည်သည့် နယ်တွင် ပြင်ဆင်ခဲ့ပါသနည်း?

၅) မှတ်တမ်း ဖြည့်စွက်ရန် လိုအပ်သော အချက်အလက်များ (ကျေးဇူးတင်ရွာသည် ၎င်း၏ ကျေးဇူးတင်ရန် ဆက်သွယ်ထားသော အဖွဲ့အစည်းများကို ဖြည့်စွက်ပါ)

၁) မှတ်တမ်း ဖြည့်စွက်ရန် လိုအပ်သော အချက်အလက်များ (ကျေးဇူးတင်ရွာသည် ၎င်း၏ ကျေးဇူးတင်ရန် ဆက်သွယ်ထားသော အဖွဲ့အစည်းများကို ဖြည့်စွက်ပါ)

၂) မှတ်တမ်း ဖြည့်စွက်ရန် လိုအပ်သော အချက်အလက်များ (ကျေးဇူးတင်ရွာသည် ၎င်း၏ ကျေးဇူးတင်ရန် ဆက်သွယ်ထားသော အဖွဲ့အစည်းများကို ဖြည့်စွက်ပါ)

၆) မှတ်တမ်း ဖြည့်စွက်ရန် လိုအပ်သော အချက်အလက်များ (ကျေးဇူးတင်ရွာသည် ၎င်း၏ ကျေးဇူးတင်ရန် ဆက်သွယ်ထားသော အဖွဲ့အစည်းများကို ဖြည့်စွက်ပါ)

၇) မှတ်တမ်း ဖြည့်စွက်ရန် လိုအပ်သော အချက်အလက်များ (ကျေးဇူးတင်ရွာသည် ၎င်း၏ ကျေးဇူးတင်ရန် ဆက်သွယ်ထားသော အဖွဲ့အစည်းများကို ဖြည့်စွက်ပါ)

- (၁) နိုင်ငံရေးအဖွဲ့အစည်းများ
- (၂) နိုင်ငံ့ ဥပဒေရေးရာတွင် စာပေရေးရာ နှင့် နိုင်ငံရေးအဖွဲ့အစည်းများ (သို့) မှတ်တမ်းတင်စာတမ်းများ ရေးသားခြင်းတို့ပါဝင်ပါသည်။

**စာအုပ်ရေးသားခြင်းအတွက်
အောင်မှတ်စာတမ်းများ**

- (၁) _____
- (၂) _____
- (၃) _____

- (၁) အဖွဲ့ ဦးစီးသူ (GAD) မှ မှတ်တမ်းတင်စာတမ်း
- (၂) အဖွဲ့ဝင်များမှ အဖွဲ့ ဦးစီးသူ (GAD) မှ မှတ်တမ်းတင်စာတမ်း ရရှိပါသည်။

✓ ရှိပါသည်။

အမတ်

အဖွဲ့

(Handwritten Signature)
 အဖွဲ့အစည်း
 အဖွဲ့အစည်း
 အဖွဲ့အစည်း

လက်မှတ်

အဖွဲ့

အဖွဲ့ အဖွဲ့အစည်း

လက်မှတ်

(Handwritten Signature)
 ၁၄.၆

၁၀။စီမံကိန်း အချိန်စက်ဝန်းအချိန်ဇယား(ပုံစံ ၂)

ပုံစံ - ၁ - ၂ - စီမံကိန်းစက်ဝန်းအချိန်ဇယား (PC 2)

လမ်းညွှန်ချက်၊ သက်ဆိုင်ရာလူထုစည်းရုံးရေးမှူး/လက်ထောက်နည်းပညာမှူးများမှ စီမံကိန်းစက်ဝန်းဆိုင်ရာစီမံကိန်းဇယား၊ ကျေးရွာနှင့် ကျေးရွာအုပ်စုအတွက် ဤပုံစံကို ဖြည့်သွင်းရမည်။			
စည်းရုံးရေးမှူး/လမ်းညွှန် အမည် ဥက္ကဋ္ဌ(ခ)ဌေး			
၀၄.၆	19.10.17	စက်ဝန်းအဖွဲ့အစည်း (၁) <input type="checkbox"/> စက်ဝန်း(၁) <input type="checkbox"/> စက်ဝန်း(၂) <input type="checkbox"/> စက်ဝန်း(၃) <input type="checkbox"/> စက်ဝန်း (၄) <input type="checkbox"/>	
ဖြည့်နယ်/တိုင်း	မုၵ်	မြို့နယ်	ဘီးလင်း
ကျေးရွာအုပ်စု		ရွာ	ကျေးရွာ

စီမံကိန်းစက်ဝန်းအချိန်ဇယား	၀၄.၆		အစည်းအဝေးတွင်တက်ရောက်သူအရေအတွက်					
	စတင်သည့် ၀၄.	ပြီးဆုံး သည့် ၀၄.	အချိုးသား အရေအတွက်	အချိုးသီး အရေအတွက်	အိမ် စတင်စု အရေအတွက်	လူမျိုးစုတက်ရောက်သူ အရေအတွက် နှင့် လူမျိုးစုအမည်	အိမ် စတင်စု ပေါင်း	အိမ် စတင်စု %
၀၁ ကျေးရွာစီမံကိန်း စိတ်ထက်အစည်းအဝေး	19.10.17	19.10.17	17	81	98	ကျေးရွာ 98	172	56.98
၂။ ကျေးရွာရှိ မြို့မမှ စီမံကိန်းစက်ဝန်းအစည်းအဝေး	20.10.17	20.10.17	22	69	91	ကျေးရွာ 91	172	52.91
၃။ ကျေးရွာအုပ်စု လုပ်ငန်းဆိုင်ရာစက်ဝန်းအစည်းအဝေး	1.11.17	1.11.17	၁၄	၈	၂၂	ကျေးရွာ ၂၂	172	12.79
၄။ မြို့နယ်အဆင့် စီမံကိန်းစက်ဝန်းနှင့် အကောင်အထည်ဖော်ရေးစက်ဝန်း၏ စီမံကိန်း သုံးသပ်မှု အစည်းအဝေး			မရှိ	မရှိ	မရှိ	မရှိ		
၅။ မြို့နယ် စီမံကိန်းစက်ဝန်းနှင့် အကောင်အထည်ဖော်ရေး စက်ဝန်း၏ဆိုင်ရာစက်ဝန်းမှ ရွာသို့ အသိပေး အကြောင်းကြားသည့် အစည်းအဝေး								
၆။ စီမံကိန်းလုပ်ငန်းဆိုင်ရာစက်ဝန်းအစည်းအဝေး								
၆.၀၁ စီမံကိန်းလုပ်ငန်း အကောင်အထည်ဖော်								

၁၂။ အစည်းအဝေးမှတ်တမ်းများ

လူထုမပဉ္စိမြို့စီမံကိန်း၊ စည်းကမ်း

စီစဉ်ရေးရာ

စည်းကမ်းကြမ်းယာဉ်ကျေးရွာ - ဓမ္မရေငြိမ်း

စည်းကမ်းကြမ်းပယာဉ်ကျေးရွာ - အ.မ.က တာဝန်ကျင်း

စည်းကမ်းကြမ်းပယာဉ်ကျေးရွာ - ၁၆.၁၀.၂၀၁၇ မှ ၁၇.၁၀.၂၀၁၇

ဆွေးနွေးသည့်အကြောင်းအရာ။ " ၁၆.၁၀.၂၀၁၇ ပထမကြိမ်စည်းကမ်း
 လူထုမပဉ္စိမြို့စီမံကိန်း၊ အကြောင်း၊ မိတ်ဆက်ခြင်း၊
 စီမံကိန်း၊ ရည်ရွယ်ချက် ဆွေးနွေးခြင်း၊ အခြေခံဓါတ်ဆေး၊ ပုံအကြောင်း၊ ၅-၆-၂၀၁၇ ခြင်း၊
 ဆေးကုသရေး၊ ဆွေးနွေးခြင်း၊ လူထု မူးပေါင်း၊ ပါဝင်သော လူမှုအဖွဲ့အစည်း၊
 (PRA Tools) (၆) ချက်ကို ဆွေးနွေးခဲ့ပါသည်။

ဆွေးနွေးသည့်အကြောင်းအရာ။ " ၁၇.၁၀.၂၀၁၇ ဒုတိယကြိမ်စည်းကမ်း
 ကျား၊ မ ခွဲ၍ ကျေးရွာ၏ စခန်းစခန်း၊ လိုအပ်
 ချက်၊ ရည်ရွယ်ချက်များကို ဆွေးနွေးပြီး ကျေးရွာ ကော်မတီနှင့် ဆယ်စက်မတီများကို
 ဆွေးနွေးခဲ့ပါသည်။ ထို့အပြင် ကျေးရွာသူ / ကျေးရွာသားများနှင့် ရင်းနှီး ရွာ
 နှစ်ဆက်ဖြင့် စည်းကမ်းကို အောင်မြင်စွာ ပြုလုပ်နိုင်ခဲ့ပါသည်။

စာစဉ်၊ စာစောင်များ

လူထုမပဉ္စိဗြူဗီမံကိန်နှင့် ပတ်သက်၍ စာစဉ်၊ စာစောင်များကို ဆွေးနွေးခဲ့ပါသည်။ ကျေးဇူးပြု၍ ကျေးဇူးသားများသည် ကျေးဇူးစွဲဖြင့် ဇနီးဇနီးများ ပတ်သက်၍ ဝေခံပုံ လုပ်ကိုင်ရသည်ကို သိရှိအားလည်း လာ၍ “ မိမိတို့လက်ဖြင့် မိမိတို့ ကျေးဇူးသို့ ဖွဲ့ဖြိုးတို့ တက်ကောင်းလုပ်ဆောင်ရမည်” ဟူသော စာသိပညာများ လည်း ဝေခံပုံများ လာသည်၊ စမင် စမိုသမိုများသည်လည်း မိမိတို့၏ စာရည်စွမ်းဖြင့် ကျေးဇူးစား ဦးဆောင်၍ မှု စာသားကဏ္ဍတွင် ပါဝင်ခဲ့ကြ၍ မိမိတို့၏ စာရည်စွမ်းကို ကိုယ်တိုင် ဆော်ထုတ်၍ လှူဒါန်းတတ် တက်ကြွစွာ ပူးပေါင်းပါဝင် လာကြသည်ကို တွေ့ရပါသည်။ လူထုမပဉ္စိဗြူဗီမံကိန်၏ ဆွေးနွေးချက်များ၊ မတင်တူကွဲကွဲကွဲ စား ခိုင်မှုကိုလည်း စမိုသမိုများ၊ စမိုသားများ စားလှူ လက်ခံ လာကြသည်။ စကားစကွယ်နှင့် ပတ်သက်၍ သဘာဝပတ်ဝန်းကျင် စကားစကွယ်နှင့် လူမှုစကားစကွယ်ဟူ၍ (၂) မှု ဦးသည်ဖြစ်ကြောင်းကိုလည်း ဆွေးနွေးခဲ့သည်တို့က အားလည်း လာကြသည်။ လူထုမပဉ္စိဗြူဗီမံကိန်သည် မွန်လင်း ပြင်သားမှုကို ဦးစားပေးသောကြောင့် ကျေးဇူးပြု၍ ကျေးဇူးသားများ တက်ကြွစွာ ပူးပေါင်း ပါဝင် လာကြသည်၊ စမင် စာစဉ်၊ စာစောင်ကိုလည်း စာရည်စွမ်းဖြင့် မှီကောင်း လုပ်ဆောင် ခဲ့ခဲ့ပါသည်။

စည်းစဉ်းဆုံးသတ်ချက်

ပထမ ကြိမ် စည်းစဉ်းတွင် လူထုမပိုင်မြူ စီမံကိန်း ကဏ္ဍကို ပထမနှစ်စက်ဝန်း ၊ ဒုတိယနှစ်စက်ဝန်းက စကင်းရွာနာ လည်လာ သောကြောင့် စီမံကိန်း ကဏ္ဍကို ဆွေးနွေး ဆောင်ရွက် ဝေဖန်ပေးရန် ဝန်ထမ်းများက မြန်မာ့လူထုအဖွဲ့အစည်းများကို တွေ့ရှိရပါသည်။ စီမံကိန်း ကဏ္ဍကို ဝန်ထမ်းများက လည်လာကြပြီး တက်ကြွစွာ ပူးပေါင်းပါဝင်လာသည် တွေ့ရှိရပါသည်။ ဒုတိယ ကြိမ် စည်းစဉ်းတွင် ကြီးမားသော သည် မြန်မာ့လူထုကိုယ်တိုင် ဖွဲ့စည်းရမည် ၊ လူထုဆောင်ရွက်ရမည် ၊ ဦးဆောင်ရမည် စီမံကိန်း ဖြစ်သောကြောင့် စည်းစဉ်းကြီး ဆုံးသတ်ထိ ပူးပေါင်းပါဝင်မှု ပိုမို စွမ်းဆောင်ရည်များကို တွေ့ရှိရပါသည်။

စည်းစဉ်းဆုံး ဖြတ်ချက်

လူထုမပိုင်မြူ စီမံကိန်း ကဏ္ဍကို ဖွဲ့စည်းခဲ့သော စာမူဝင် (၁၆၁) ဦးတို့၏ လူထုဆောင်ရွက်ရမည် ဝန်ထမ်းများကို ပွင့်လင်းမြင်သာမှု ဦးစွာ စုစည်းပေးခဲ့ပါသည်။ စီမံကိန်း ဝန်ထမ်း နှစ်စက်ဝန်း ကဏ္ဍကို ကျောင်းခြံစည်းဖွဲ့ ဆောင်ရွက်ခြင်း ကို ဦးစားပေးလုပ်ငန်း စဉ်းစားပေးခဲ့ပါသည်။

၁၃။ကဏ္ဍအလိုက် အခက်အခဲမှတ်တမ်း

.....ရွှေရောင်ပြ.....ကျေးရွာကဏ္ဍအလိုက် ဦးစားပေးဖွံ့ဖြိုးရေးလုပ်ငန်းများ

နောက်ဆက်လွှဲ(၄) ခြားနားသော အပိုင်းများအတွက် ဦးစားပေးဖွံ့ဖြိုးရေးလုပ်ငန်းစဉ် အနှစ်ချုပ်

ဦးစားပေးသည့် အခြားစာရွက်စာတမ်းများနှင့် ညှိနှိုင်းရန်အတွက် ဝိဇ္ဇာအား TPIC သို့ပို့ရမည်။ ၁၇.၁၀.၂၀၁၇

	အဆင့်	လုပ်ငန်း	မည်သည့်ဦးစားပေးလဲ	ကျေးရွာမှ တာဝန်ခံသူ(သို့) ဆိုင်ရာ	ပြင်ပမှ မည်သူ့ထောက်ပံ့မလဲ
ဦးစားပေးသည့်အခြားစာရွက်စာတမ်းများ	၁	ရွာတွင်း ကပ်ပမ်း	၀၂မ ၀၂ကျား	ရွာကျွတ်	ရွာတွင်းအပိုင်ရွှေဦးမာရ်
	၂	ရွာတွင်း ဆက်ကျွတ်ကုန်ပစ္စည်းများ	၀၂မ ၀၂ကျား	"	"
	၃	ရေတွင်း	၀၂မ ၀၂ကျား	"	"
	၄		၀၂မ ၀၂ကျား		
	၅		၀၂မ ၀၂ကျား		
အခြားစာရွက်စာတမ်းများနှင့် ညှိနှိုင်းရန်အတွက် ဝိဇ္ဇာအား TPIC သို့ပို့ရမည်။	၁	စက်ပြင်သစ်တော်	၀၂မ ၀၂ကျား	ရွာကျွတ်	ရွှေဦးမာရ်ကုန်
	၂	စက်ဆွတ်သစ်တော်	၀၂မ ၀၂ကျား	"	"
	၃	ကျွတ်မျှဖြူရေးသစ်တော်	၀၂မ ၀၂ကျား	"	"
	၄	ရိုက်နှိုင်းရေးနှင့်ယူဆာသစ်တော်	၀၂မ ၀၂ကျား	"	"
	၅		၀၂မ ၀၂ကျား		
အခြားစာရွက်စာတမ်းများနှင့် ညှိနှိုင်းရန်အတွက် ဝိဇ္ဇာအား TPIC သို့ပို့ရမည်။	၁	ဆေးပေးခင်း	၀၂မ ၀၂ကျား	ရွာကျွတ်	ကျွတ်မာရ်
	၂		၀၂မ ၀၂ကျား		
	၃		၀၂မ ၀၂ကျား		
	၄		၀၂မ ၀၂ကျား		
	၅		၀၂မ ၀၂ကျား		
အခြားစာရွက်စာတမ်းများနှင့် ညှိနှိုင်းရန်အတွက် ဝိဇ္ဇာအား TPIC သို့ပို့ရမည်။	၁	ကျွတ်ပြင်သစ်တော်	၀၂မ ၀၂ကျား	ရွာကျွတ်	ပဉ္စမာရ်
	၂		၀၂မ ၀၂ကျား		
	၃		၀၂မ ၀၂ကျား		
	၄		၀၂မ ၀၂ကျား		
	၅		၀၂မ ၀၂ကျား		
အခြားစာရွက်စာတမ်းများနှင့် ညှိနှိုင်းရန်အတွက် ဝိဇ္ဇာအား TPIC သို့ပို့ရမည်။	၁		၀၂မ ၀၂ကျား		
	၂		၀၂မ ၀၂ကျား		
	၃		၀၂မ ၀၂ကျား		
	၄		၀၂မ ၀၂ကျား		

