

ပြည်ထောင်စု သမ္မတ မြန်မာနိုင်ငံတော်အစိုးရ
စိုက်ပျိုးရေး၊ မွေးမြူရေးနှင့် ဆည်မြောင်းဝန်ကြီးဌာန
ကျေးလက်ဒေသဖွံ့ဖြိုးတိုးတက်ရေးဦးစီးဌာန
ဘီးလင်းမြို့နယ်

National Community Driven Development Project
လူထုပဟိုပြုစီမံကိန်း



ကျေးရွာဖွံ့ဖြိုးရေးအစီအစဉ်
Village Development Plan (VDP)
ဘီးလင်း မြို့နယ်

၂၀၁၈ ခုနှစ်

ညောင်ပလ္လင်ကျေးရွာအုပ်စု

ညောင်ပလ္လင်ကျေးရွာ

မာတိကာ

စဉ်	အကြောင်းအရာ	စာမျက်နှာ
၁။	မာတိကာ	၁
၂။	ဘီးလင်းမြို့နယ်မြေပုံ	၂
၃။	ကျေးရွာအုပ်စုမြေပုံ	၃
၄။	ကျေးရွာအခြေခံအချက်အလက်များ	၄-၅
၅။	လူထုပူးပေါင်းပါဝင်သော လူမှုဆန်းစစ်ခြင်းနှင့် အကဲဖြတ်ခြင်း လုပ်ငန်းစဉ် (PSA/PRA) အကျဉ်ချုပ်ဇယား	၆
၆။	(က) လူမှုရေး အရင်းအမြစ်ပြုပြင်မှုနှင့် သုံးသပ်ချက်	၇-၈
	(ခ) ဥစ္စာဓန ကြွယ်ဝမှု အဆင့်အတန်း သတ်မှတ်ခြင်းနှင့် အသက်မွေးဝမ်း ကျောင်း ပြဇယားနှင့် သုံးသပ်ချက်များ	၉-၁၀
	ဂ။ အရင်းအမြစ် ပိုင်ဆိုင်မှု သုံးသပ်ခြင်း	၁၁-၁၂
	ဃ။ ရာသီခွင်ပြ ပြက္ခဒိန်နှင့် သုံးသပ်ခြင်း	၁၃-၁၄
	င။ ပင့်ကူအိမ်သုံးသပ်ခြင်း	၁၅-၁၇
	စ။ ဗင်းကာချပ်	၁၈-၁၉
	ဆ။ အမျိုးသား/အမျိုးသမီး အခက်အခဲများ	၂၀
	ဇ။ ကျေးရွာမျှော်မှန်းချက်(အမျိုးသား/အမျိုးသမီး)	၂၁
၇။	ကော်မတီဝင်များရွေးချယ်ခြင်းနှင့်ကျေးရွာဖွံ့ဖြိုးရေးအစီအစဉ်ဆောင်ရွက်မှုမှတ်တမ်း ခါတ်ပုံများ	၂၂
၈။	ကော်မတီဝင်များစာရင်း	၂၃
၉။	ကျေးရွာ အချက်အလက်ပုံစံ(၁)	၂၅-၂၇
၁၀။	စီမံကိန်း အချိန်စက်ဝန်းအချိန်ဇယား(ပုံစံ ၂)	၂၈-၂၉
၁၁။	ကျေးရွာဖွံ့ဖြိုးရေးဦးစားပေးအစီအစဉ်(ပုံစံ ၃)	၃၀-၃၂
၁၂။	အစည်းအဝေးမှတ်တမ်းများ	၃၃
၁၃။	ကဏ္ဍအလိုက် အခက်အခဲမှတ်တမ်း	၃၄

ဘီးလင်းမြို့နယ် အခြေပြမြေပုံ

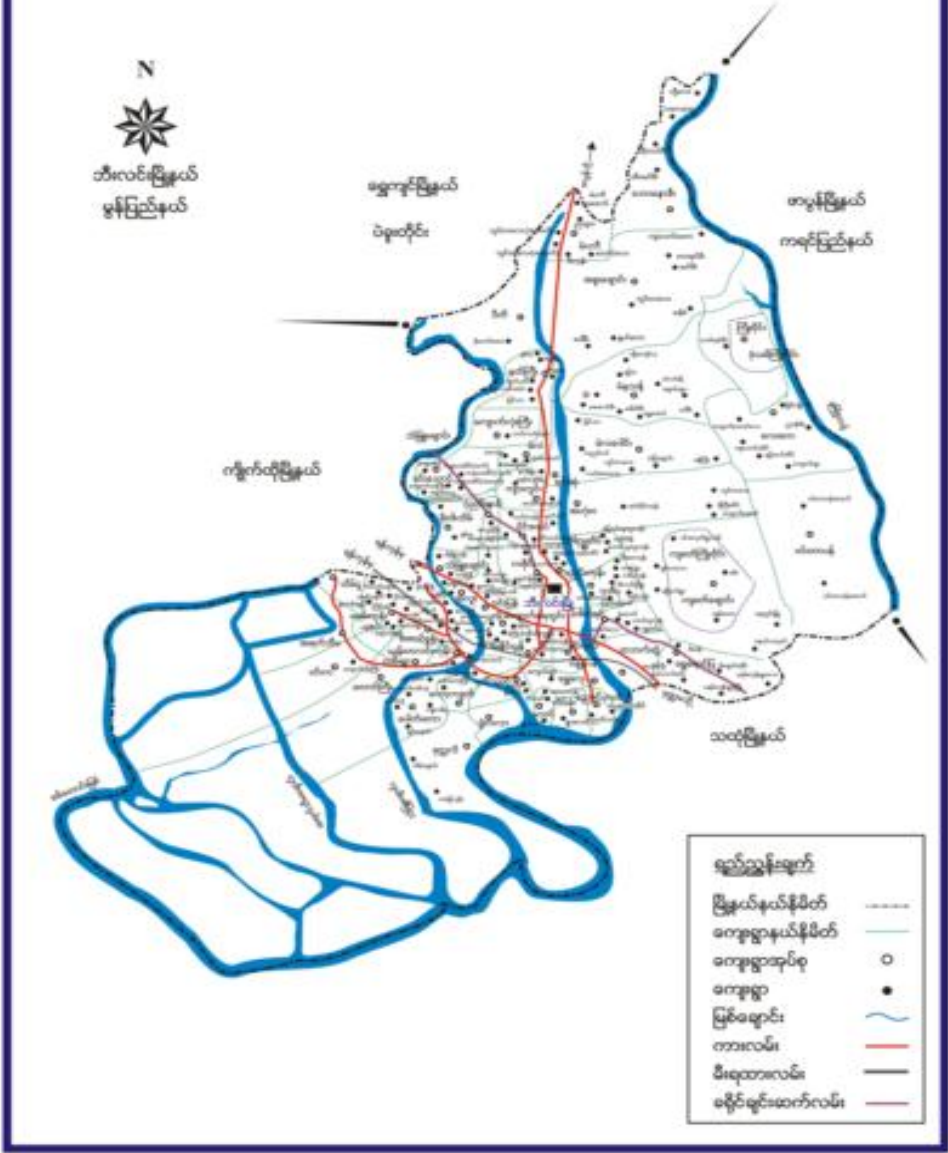

ညောင်ပုလင်ကျေးရွာအုပ်စုပြင်မြေပုံ

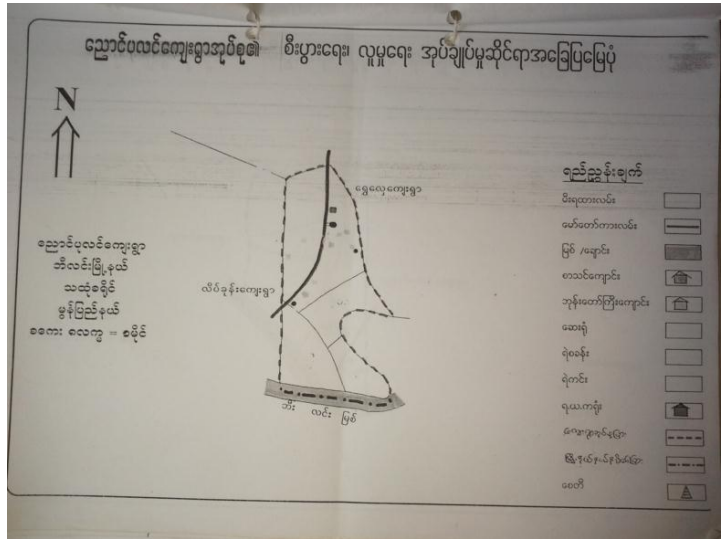

၃။ ညောင်ပုလင်ကျေးရွာအုပ်စုတွင် ပါဝင်သော ကျေးရွာများစာရင်း

၁။ ညောင်ပုလင်

၂။ ညောင်လန်း

၃။ သံပုရာပင်ဆိပ်

၄။ ကျေးရွာ အခြေခံအချက်အလက်များ

ကျေးရွာအတွင်းရှိ စုစုပေါင်းအိမ်ထောင်စုနှင့် လူဦးရေ

အိမ်ထောင်စု	ကျား	မ	စုစုပေါင်း
၅၃၇	၁၀၀၄	၁၂၅၅	၂၂၅၉

လူနည်းစု၊လူမျိုးစု အိမ်ထောင်စု

အမျိုးအစား	အိမ်ထောင်စု	ကျား	မ	စုစုပေါင်း
ပအိုဝ်း	၅၀၃			
ကရင်	၄			
ဗမာ	၁၃			

ထိခိုက်လွယ် အိမ်ထောင်စု

ထိခိုက်လွယ်အုပ်စု	အိမ်ထောင်စု	ကျား	မ	စုစုပေါင်း
သက်ကြီးရွယ်အို				
အမျိုးသမီးဦးဆောင်	၁၂၇			
မသန်စွမ်း				
မြေယာမဲ့				

ကျေးရွာရှိ အခြေခံအဆောက်အအုံများ

ပညာရေး	ခြံစံပါ	ကျန်းမာရေး	ခြံစံပါ	ဘာသာရေး	ခြံစံပါ
အထက်တန်းကျောင်း		ဆေးရုံ		ဘုရား/စေတီ	✓
အလယ်တန်းကျောင်း		ကျန်းမာရေးဌာန		ဘုန်းကြီးကျောင်း	✓
မူလတန်းကျောင်း	✓	ကျန်းမာရေးဌာနခွဲ		ဟိန္ဒူဘုရားကျောင်း	
မူကြိုကျောင်း	✓	ဆေးခန်း		ခရစ်ယာန်ဘုရားကျောင်း	
အခြား		အခြား		ဗလီ	
မှတ်ချက်		မှတ်ချက်		မှတ်ချက်	

အဓိကစီးပွားရေးလုပ်ငန်းများ

စိုက်ပျိုးရေး	မွေးမြူရေး	အသေးစားစီးပွားရေးလုပ်ငန်းများ	အခြား

ကျေးရွာအတွင်း အဓိကပိုင်ဆိုင်မှုများ

ကျေးရွာပိုင်ဆိုင်မှုများ	စိုက်ပျိုးရေး	စားကျက်မြေ	သစ်တောမြေ	သဲ/ကျောက်ရရှိမှု	ရေတွင်း/ရေကန်	စက်ရေတွင်း
အရေအတွက်						
ကျေးရွာပိုင်ဆိုင်မှုများ						
အရေအတွက်						

ကျေးရွာအတွင်း အခြားပိုင်ဆိုင်မှုများ

ကျေးရွာပိုင်ဆိုင်မှုများ	ရေတင်စက်	ထွန်	ထယ်	ကျွဲ	နွား	အခြား
အရေအတွက်						
ကျေးရွာပိုင်ဆိုင်မှုများ						
အရေအတွက်						

အခြားကျေးရွာရှိ အသုံးပြုနိုင်သော အရင်းအမြစ်/အချက်အလက်များ

အရင်းအမြစ်	ဆေးခန်း	မူလတန်းကျောင်း	ဈေး	ကျွမ်းကျင်လုပ်သား	လုပ်သား	မြေတူးစက်	လမ်းကြိုတ်စက်
အရေအတွက်							

၅။ လူထုပူးပေါင်းပါဝင်သော လူမှုဆန်းစစ်ခြင်းနှင့် အကဲဖြတ်ခြင်း လုပ်ငန်းစဉ် (PSA/PRA) အကျဉ်ချုပ်ဖော်ပြချက်

လူထုပူးပေါင်းပါဝင်သော လူမှုဆန်းစစ်ခြင်းနှင့် အကဲဖြတ်ခြင်း လုပ်ငန်းစဉ် (PSA/PRA)
အကျဉ်ချုပ်ဖော်ပြချက်

စဉ်	အကြောင်းအရာ	ရက်စွဲ	ဦးတည်ချက်	သက်ရောက်မှု			အဓိကဆွေးနွေးချက်များ
				ကျား	မ	မပါ	
၁	လူမှုဆန်းစစ်ခြင်း (Focus Group)	၂.၁၀.၂၀	မူဝါဒအထောက်အကူပြုရန်၊ အချက်အလက်များကို ဖော်ထုတ်ရန်	၃၀	၃၅	၄၅	ကျေးရွာအုပ်စုများ၊ အဖွဲ့အစည်းများ၊ အဖွဲ့အစည်းများ၊ အဖွဲ့အစည်းများ၊ အဖွဲ့အစည်းများ
၂	ရာသီဥတုစံညွှန်း (Seasonal Calendar)	၃.၀၂.၂၀	ကျေးရွာအုပ်စု (အဖွဲ့အစည်း) များ	၅	၅	၅	ရာသီဥတုစံညွှန်း၊ ရာသီဥတုစံညွှန်း၊ ရာသီဥတုစံညွှန်း၊ ရာသီဥတုစံညွှန်း
၃	ကျေးရွာလူမှုရေးပြဿနာစာရင်း (Social map/resource map)	၂.၁၀.၂၀	ရပ်ကွက်၊ ကျေးရွာအုပ်စုများ	၃၀	၂၅	၄၀	အဖွဲ့အစည်းများ၊ အဖွဲ့အစည်းများ၊ အဖွဲ့အစည်းများ၊ အဖွဲ့အစည်းများ
၄	ပြဿနာသစ် (Problem tree)		အဖွဲ့အစည်းများ၊ ကျေးရွာအုပ်စုများ	-	-	-	ကျေးရွာအုပ်စုများ၊ အဖွဲ့အစည်းများ၊ အဖွဲ့အစည်းများ၊ အဖွဲ့အစည်းများ
၅	ပြဿနာသစ် (Problem tree)		အဖွဲ့အစည်းများ	-	-	-	ကျေးရွာအုပ်စုများ၊ အဖွဲ့အစည်းများ၊ အဖွဲ့အစည်းများ၊ အဖွဲ့အစည်းများ
၆	ကျေးရွာ (၄) နှစ်စာရင်းစာစု အစီအစဉ်		အဖွဲ့အစည်းများ၊ ကျေးရွာအုပ်စုများ	-	-	-	အဖွဲ့အစည်းများ၊ အဖွဲ့အစည်းများ၊ အဖွဲ့အစည်းများ၊ အဖွဲ့အစည်းများ
၇	အဖွဲ့အစည်းဖွဲ့စည်းခြင်း (Venn Diagram)	၃.၁၀.၂၀		၄၀	၅	၅	ကျေးရွာအုပ်စုများ၊ အဖွဲ့အစည်းများ၊ အဖွဲ့အစည်းများ၊ အဖွဲ့အစည်းများ
၈	ပင့်ကူအိမ်ကွန်ယက် (Spider Web)	၃.၀၂.၂၀	အဖွဲ့အစည်းများ၊ အဖွဲ့အစည်းများ	၃၀	၅	၃၀	အဖွဲ့အစည်းများ၊ အဖွဲ့အစည်းများ၊ အဖွဲ့အစည်းများ၊ အဖွဲ့အစည်းများ
၉	ပြဿနာအဖွဲ့အစည်း၊ လက်ရှိ အခြေအနေနှင့် ပြောင်းလဲမှု ညွှန်ကြားချက်များ		ကျေးရွာလူထု	-	-	-	ပြဿနာအဖွဲ့အစည်းများ၊ အဖွဲ့အစည်းများ၊ အဖွဲ့အစည်းများ၊ အဖွဲ့အစည်းများ

၆။(က)လူမှုရေး အရင်းအမြစ်ပြမြေပုံ

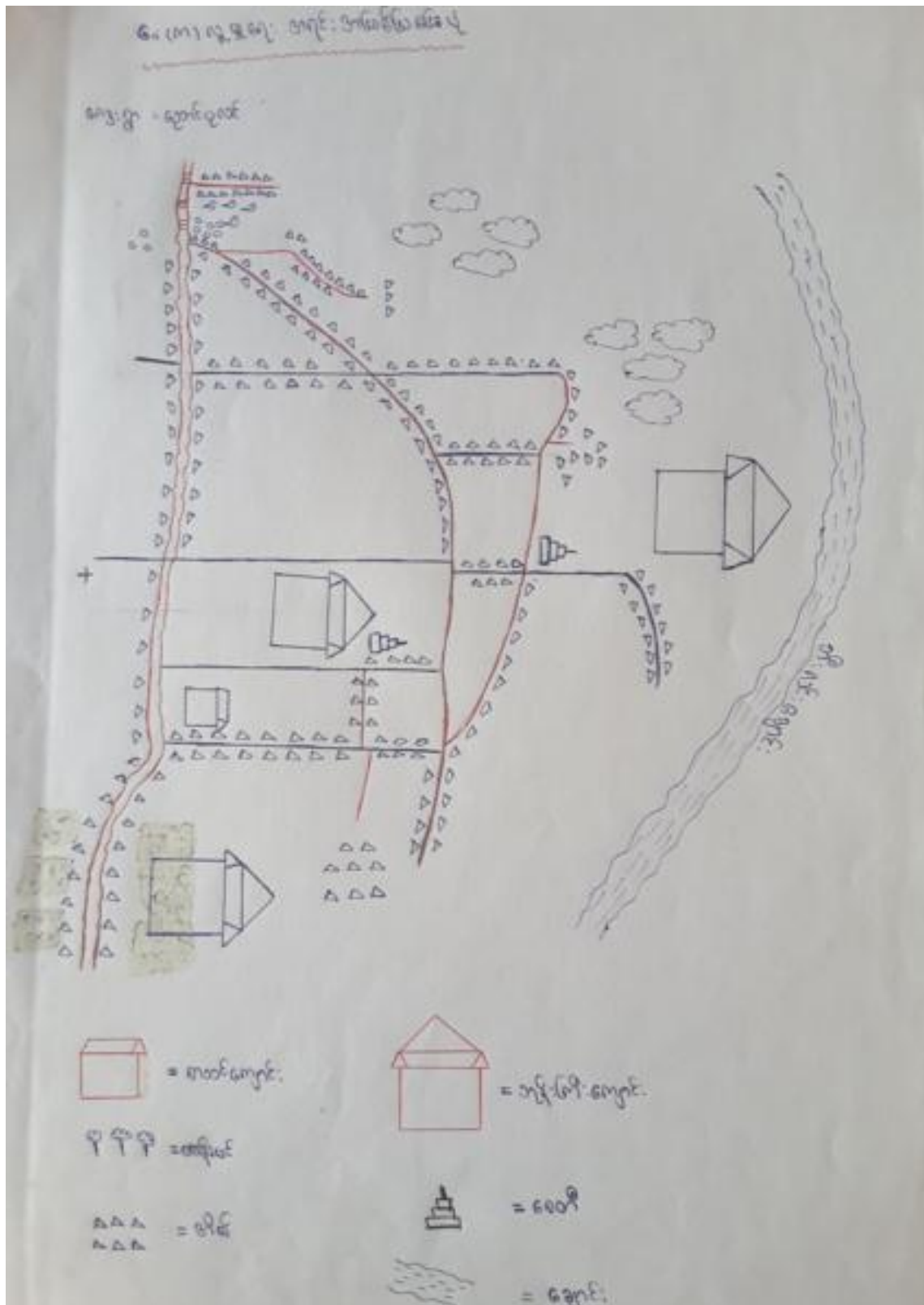

ခ။ဥစ္စာနေ ကြွယ်ဝမှု အဆင့်အတန်း သတ်မှတ်ခြင်းနှင့် အသက်မွေးဝမ်းကျောင်းပြဇယား

ကျေးရွာ-ညောင်ပုလင်

အုပ်စု - ညောင်ပုလင်

နေ့စွဲ- ၁.၁၀.၂၀၁၇

ဥစ္စာနေ ကြွယ်ဝမှုအဆင့်အတန်းသတ်မှတ်ခြင်း

ကျေးရွာ - ညောင်ပုလင်
ကျေးရွာအုပ်စု - ညောင်ပုလင်

ရက်စွဲ: ၀၅.၁၀.၁၇
ရက်စွဲ: ၀၅.၁၀.၁၇

အမျိုးအစား	ပိုင်ဆိုင်ပစ္စည်း	အသက်မွေး/ကြောင်း	အိမ်ထောင်စဉ်
ပြေလည်	လယ်ဧက (၂၀)၊ ကျွဲ၊ ကောင်စွဲ၊ ဝါထက်၊ လယ်ထွန်စက် (၂)စီး၊ ဆိုင်ကယ်၊ ကား၊ ဆွပ်စွဲ၊ ပျဉ်ဆောင်အိမ်၊ မြေပိုင် အိမ်ပိုင်	စပါးစိုက်၊ ပန်းစိုက်၊ ကားဆောင်၊ မြေပိုင် ကျေး၊ အကျောင်း၊ ဝါထက်	၃၀
အလယ်အလတ်	လယ် (၁၅) ဧကအောက်၊ ဆွပ်၊ လောင်ထွန်၊ မြို့ ပျဉ်ဆောင်အိမ်၊ ဆိုင် ကယ်ပိုင်၊ အိမ်ပိုင်	လယ်လုပ်၊ မေ့စား၊ ရွေးကျောင်း၊ စက်မျှင် ကားဆောင်၊ ဝါထက် ဆောင်	၁၅၀
မပြေလည်	ရိက္ခာအိမ်၊ ဝါအိမ်၊ စက်တိုက်၊ TV	ကျွဲစား၊ မေ့စား၊ လုပ်	၁၀၇

ပါဝင်ဆွေးနွေးသူ - ကျား (၂၀) ဦး၊ မ (၂၅) ဦး
မှတ်ပေါင်း ၄၅ ဦး

ဦးဆောင်ဆွေးနွေးသူ - နော်လှစော
မှတ်တမ်းတင်သူ - နော်လှစော

သုံးသပ်ချက်

ရွှေအုန်းကြွယ်ဝမှု အစဉ် အတန်း အတန်း သတ်မှတ်ခြင်း

အိမ်လက်သွတ် အပိုင်း

အိမ်လက်သွတ် အပိုင်းတွင် ပိုင်ဆိုင်မှု အရေအတွက် လက် ၈၈ (၂၀၁) ကျွဲ၊ ၂၅၀၊ လက်သွတ်ရက်၊
အိုင်ကယ်၊ ကား၊ သွပ်မိုး၊ ယဉ်ထောင်အိမ်၊ ခြံပိုင်၊ အိမ်ပိုင် များ ပိုင်ဆိုင်ကြပြီး အသက်မွေးဝမ်း
ကျွေး အရေအတွက် စပါး၊ ချိုက်မှု၊ ချိုက်မှု၊ ချိုက်မှု၊ ကား၊ မောင်း၊ မွေးမြူရေး၊ အကျောင်းအလုပ် စသည့်
လုပ်ငန်း များ လုပ်ကိုင်ကြပြီး သွင်း- အိမ်လက်သွတ်အိမ်ထောင်စု (၂၀၁) ခုရှိပါသည်။

အလယ်အလတ် အပိုင်း

အလယ်အလတ် အပိုင်းတွင် ပိုင်ဆိုင်မှု အရေအတွက် လက် ၁၀၀/၁၀၀၀ ခန့် ယဉ်ထောင်
အိမ်၊ အိုင်ကယ်၊ ခြံပိုင်၊ အိမ်ပိုင် များ ပိုင်ဆိုင်ကြပြီး အသက်မွေးဝမ်း ကျွေး အရေအတွက် လက်
မေ့-စား၊ ရွေး-ကျောင်း၊ ရက်-မျှော်၊ ကား၊ မောင်း၊ တက္ကသိုလ်စောင်း စသည့် လုပ်ငန်း များ လုပ်ကိုင်ကြပြီး
အိမ်ထောင်စု (၂၀၀) ခုရှိပါသည်။

အိမ်လက်သွတ် အပိုင်း

အိမ်လက်သွတ် အပိုင်းတွင် ပိုင်ဆိုင်မှု အရေအတွက် စပါး၊ အိမ်၊ တံခါးအိမ်၊ ရက်-စား၊
ဝက်-မျှော် များ ပိုင်ဆိုင်ကြပြီး အသက်မွေးဝမ်း ကျွေး အရေအတွက် ကျား၊ ချား၊ ရေ-စား အလုပ်
များ လုပ်ကိုင်ကြပြီး အိမ်ထောင်စု အရေအတွက် (၁၀၇) ခုရှိပါသည်။

၈။အရင်းအမြစ် ပိုင်ဆိုင်မှု သုံးသပ်ခြင်း

ကျေးရွာ-ညောင်ပုလင်

အုပ်စု - ညောင်ပုလင်

နေ့စွဲ- ၁.၁၀.၂၀၁၇

အရင်းမြစ်များအပေါ်ပိုင်ဆိုင်မှုနှင့် အသုံးချနိုင်မှု

ကျေးရွာ- ညောင်ပုလင် မြို့နယ်- အီးလင်း
 ကျေးရွာအုပ်စု - ညောင်ပုလင် ရက်စွဲ- ၁.၁၀.၁၇

ကျား	မ	ကျား - မ
စိုက်ပျိုးရေး	ခက်ချယ်	စိုက်ပျိုးရေး
လယ်လုပ်	ချေးကုန်း	လယ်လုပ်
လက်ထမား	စိုက်ပျိုးရေး	ချေးကုန်း
ငါးဖမ်း	လယ်လုပ်	ကျွဲတမ်း
ပန်းဂုံ	ကျွဲတမ်း	
ကားမောင်း		
ကျွဲတမ်း		

ပါဝင်ဆွေးနွေးသူ - ကျား (၃၀) ဦး မ (၂၀) ဦး ဦးဆောင်ဆွေးနွေးသူ - ဒေါ်စုစုစော
 စုစုပေါင်း - ၅၀၀၂ ဦး တက်တက်တင်သူ - ဒေါ်စုစုစု

သုံးသပ်ချက်

သုံးသပ်ချက်

အကုန်အစင်များ အပေါ်ပိုင်ဆိုင်မှုနှင့် အသုံးပြုမှုများ

အကုန်အစင်များ အပေါ်ပိုင်ဆိုင်မှုနှင့် အသုံးပြုမှုများကို ကြည့်ရှုခြင်း အားဖြင့်
လျှော့ပလ္လင်ကျေးဇူးတင်ပေးသည့်အခါမှာ ပစ္စည်းများသည် မိမိတို့ မလောလုပ်ငန်းများဖြင့်
အသက်မွေးဝမ်းကြောင်းပြုနေသည့်ကြားသည့် လုပ်ငန်းများမှာ အမျိုးသမီးများ အနေဖြင့်
စိုက်ပျိုးရေး၊ လယ်လုပ်ငန်း၊ ရွေးကောင်းရွေးဝယ်ခြင်း၊ ကျွဲတမ်းလုပ်ငန်းများကို လုပ်ကိုင်
ကြသည့်အချို့သော အများစုမှာ လက်ဝဲဘက်၊ ကားမောင်း၊ ဗန်းဂုံ လုပ်ငန်း လုပ်ကိုင်ကြ
သည့်အချို့ အမျိုးသားများမှာ ငါးမယ်လုပ်ငန်းနှင့် ကျွဲတမ်းလုပ်ငန်းကို လုပ်ကိုင်
ကြသည့်အချို့သော အမျိုးသမီးများမှာ စက်မှုလုပ်ငန်းကို လုပ်ကိုင်ကြပါသည်။

ဃ။ ရာသီခွင်ပြ ပြက္ခဒိန်

ကျေးရွာ-ညောင်ပုလင်

အုပ်စု - ညောင်ပုလင်

နေ့စွဲ- ၁.၁၀.၂၀၁၇

ရာသီခွင်ပြဇယား

ဇယား ညောင်ပုလင်
ကျေးရွာအုပ်စု - ညောင်ပုလင်

ပြုစုသူ - ဦးလင်း
မှတ်စွဲ - ၂.၁၀.၁၇

ကကြောင်းအရာ	တန်ခူး	ကဆုန်	နယုန်	ဝါဆို	ဝါခေါင်	တော်သလင်း	သီတင်းကျွတ်	တန်ဆောင်မုန်း	နတ်တော်	ဗြာဟ္မီ	တပို့တွဲ	တပေါင်း
ရာသီဥတုအခြေအနေ												
စိုက်ပျိုးရေး		စပါး၊ ချို၊ ကျ၊ စပါး၊ ချိုက်					စပါး၊ ချို		ပဲခူး		ပဲခူး	
ပျေးမြှူရေး	←			(ဝက်၊ ခွေး၊ ကြက်၊ ခြင်္သေ့၊ ခြင်္သေ့)								
ဝင်ငွေ	←		ဝင်ငွေ နှုတ်ပါး			ဝင်ငွေ ချော့		ဝင်ငွေ နှုတ်ပါး		ဝင်ငွေ ချော့		
အလုပ်များသောကာလ	-	-	လယ်ထွန်	လယ်လုပ်	ဒါလုပ်ပါး	စပါး၊ ချို	←	အလုပ်ကြီးကလေး				
ကျန်းမာရေး	ဖျားနာ	-	-	-	ဝမ်း၊ ယုတ်ဝမ်း၊ ရောဂါ	-	တုတ်ကျော့	→	-	-	-	ဖျားနာ
ပွဲတော်လ	ထက်ရှင်ပွဲ	ညောင်ကျဆွဲပွဲ	-	ဝါခေါင်ပွဲ	-	-	မိုးဆွဲပွဲ၊ ကျောင်းပွဲ	-	-	-	-	-

မိမိတို့အဖွဲ့အစည်း - ကျား (၁၅) + မ (၁၅)
 စုစုပေါင်း - ၃၀ ဦး

ဦးဆောင်ဆွေးနွေးသူ - ဒေါ်ဒေါ်ဂျီ
 မှတ်တမ်းတင်သူ - ဦးလင်း

သုံးသပ်ချက်

သုံးသပ်ချက်

ကုသီခွင်မြေခမား

ကုသီခွင်အခြေအနေ

ကုသီခွင်အခြေအနေအားဖြင့် တန်ခူးလတွင် မြေပင်-မီး၊ ကဆုန်လတွင် မိုး-ဖွဲ-ဖွဲ-ကျက နှစ်လတွင် မိုးရွာ ထွန်းပါသည်။ ဝါဆို၊ ဝါခေါင်၊ ဇော်ဆောင်းလများတွင် မိုး-ဇရာ-က ဝါတင် ကျွတ်လတွင် မိုး-နု-နု ပါသည်။ တန်ဆောင်မုန်းလတွင် နှင်း-ဖွဲ-ဖွဲ-ကျက နတ်တော် လတွင် နှင်း-ကျပါသည်။ မြေပင်လည်း တပို့တွဲလတွင် နှင်း-အေး-မီး၊ ဝါခေါင်လတွင် အလွန် မြေပင်ပါသည်။

ရိုက်ပျိုးရေး

တန်ခူးလတွင် ရိုက်ပျိုးမှု မရှိပါ။ ကဆုန်၊ နှစ်လနှင့် ဝါဆိုလများတွင် စပါးရိုက်ပျိုးသော ကာလဖြစ်ပါသည်။ ဝါဆို၊ ဝါခေါင်လများတွင် နား-မီး၊ ဘီးတင် ကျွတ်နှင့် တန်ဆောင်မုန်းလများတွင် စပါးရိုက်ဆိတ်ကြပါသည်။ နတ်တော်လတွင် မဲရိုက်မီး၊ မြေပင်လတွင် နားကြပါသည်။ တပို့တွဲလနှင့် တပေါင်းလတို့တွင် မဲရိုက်ကြပါသည်။

မွေးမြူရေး

တန်ဆောင်လုံး မွေးမြူရေးလုပ်ပါသည်။ မွေးမြူသော ဝါဂိုဏ်းနှင့် မွေးမြူသော ဝါဂိုဏ်း၊ နား၊ ဝါ၊ ကျွတ်၊ မြေပင် တို့ဖြစ်ကြပါသည်။

ဝင်ငွေ

တန်ခူး၊ ကဆုန်၊ နှစ်လ၊ ဝါဆို၊ ဝါခေါင်နှင့် ဇော်ဆောင်းလများတွင် ဝင်ငွေ နုနု ပါပါသည်။ ဝါတင်ကျွတ်လနှင့် တန်ဆောင်မုန်းလများတွင် ဝင်ငွေ များပါသည်။ နတ်တော်လနှင့် မြေပင်လတွင် ဝင်ငွေ နုနု ပါပါသည်။ တပို့တွဲလနှင့် တပေါင်းလတို့တွင် ဝင်ငွေ များပါသည်။

အလွယ်အကျင့်

နှစ်လတွင် လဆန်းတွင် မီး၊ ဝါဆိုလတွင် စပါးရိုက်ကြပါသည်။ ဝါခေါင်လနှင့် ဇော်ဆောင်းလများတွင် အလွယ် ပါပါသည်။ ဘီးတင်ကျွတ်လတွင် စပါးရိုက်ကြပါသည်။ တန်ဆောင်မုန်းလမှ ဝါခေါင်လတိ ကာလများတွင် အလွယ်အကျင့် များသော ကာလဖြစ်ပါသည်။

ကျမ်းစာကျေး:

တန်ခူးလတွင် မှူးမောဝကားဖိတ် မှူးမှူး၏ပါသည့်။ ပါခေါင်လနှင့် မောက်သလင်း လမှာ
တွင် ဝမ်း မျက်ဝမ်းလျှော့ အဖတ် မှူး၏ ပါသည့်။ တန်ဆောင်မှူးလနှင့် မုတ်တော် မှူးတွင်
တုတ်ကျေး အဖတ်မှူးပါသည့်။ တပေါင်းလတွင် မှူးမှူး၏ပါသည့်။

မိုးတော်လ

တန်ခူးလသတ်နှိပ်ပွဲ ၊ ကဆုန်လစတင်ကျေတွန်းပွဲ ၊ ဝါဆိုလဝါဆိုပွဲ ၊ သီတင်း
ကျွတ်လ သီတွန်းပွဲ ၊ ကဆုန်ပွဲ ၊ တန်ဆောင်မှူးလတွင် တန်ဆောင်တိုင်ပွဲ ၊ ကျွတ်လနှင့်
မလေ့ရှိ၏ပါသည့်။

(c) ပင့်ကူအိမ်သုံးသပ်ခြင်း

ကျေးရွာ-ညောင်ပုလင်

အုပ်စု - ညောင်ပုလင်

နေ့စွဲ- ၁.၁၀.၂၀၁၇

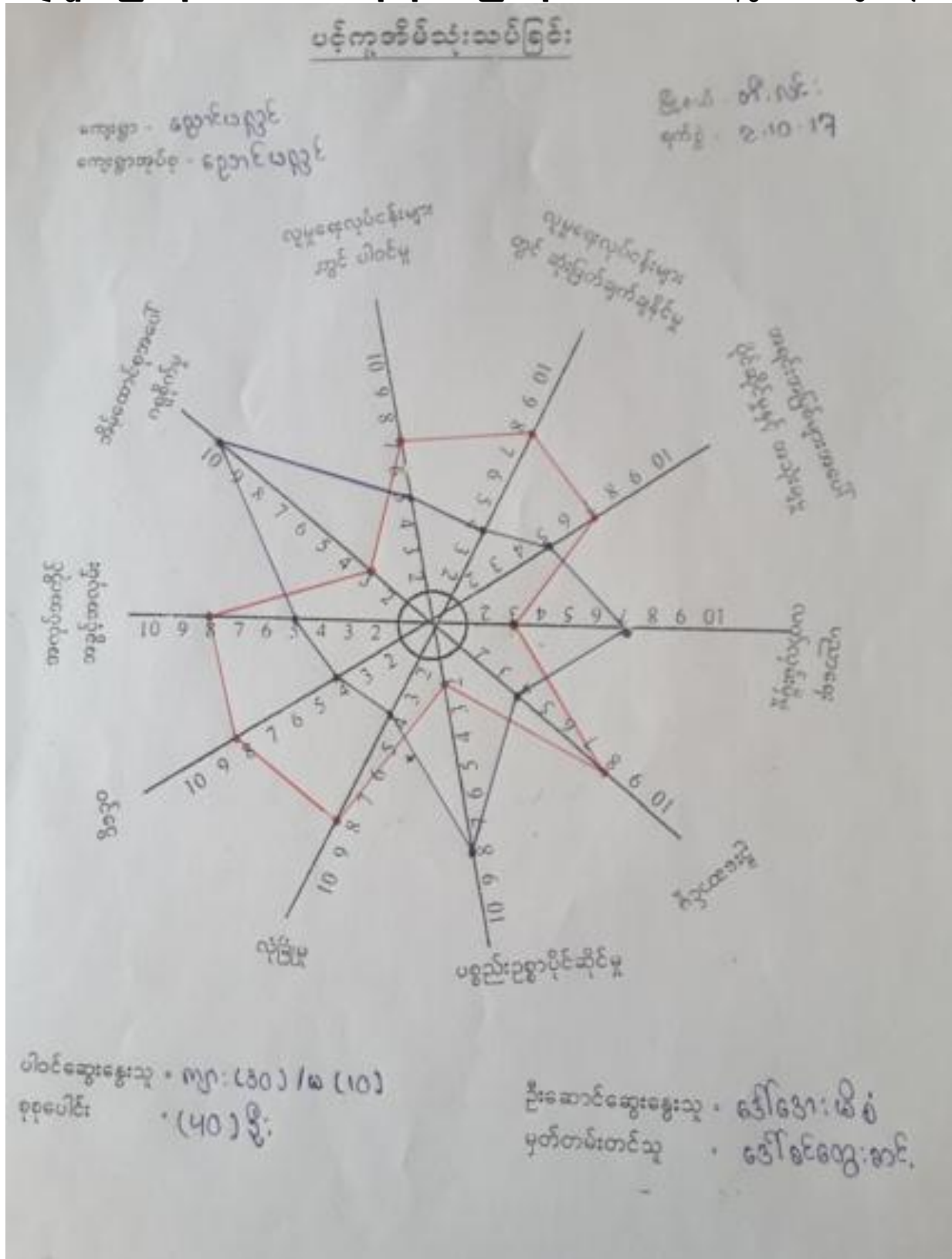

သုံးသပ်ချက်

ဖေ. ၈၂၅ နှစ် သုံးသပ်ခြင်း

ဆွာလေ့နှင့် ကျေးဇူးတမ်း ပင်လူ့အိမ်သုံးသပ်ခြင်း တွင် အမျိုးသား ၃၆ အမျိုးသမီးတို့၏ နှစ် သုံးသပ်ခြင်း

တွင်

၈၂၅ နှစ် သုံးသပ်ခြင်း

၈၂၅ နှစ် သုံးသပ်ခြင်း တွင် အမျိုးသား ၃၆ အမျိုးသမီးများ ထက် အမျိုးသမီးများ ထက် ကျား ၈၈ အမျိုးသား ၉၂ ဦး ဖြစ်ပြီး အမျိုးသမီးများမှာ ၄၇ ဦးသာ ဖြစ်သော်လည်း ကျားများကို စေ့ငွေ ရသည်။

အမျိုးသမီးများ အပေါ်ပိုင်ဆိုင်မှုနှင့် အသုံးစရိတ်

အမျိုးသမီးများ အပေါ်ပိုင်ဆိုင်မှုနှင့် အသုံးစရိတ် တွင် အမျိုးသားများ ထက် အမျိုးသမီးများ ထက် ပိုများစွာ ရောက်ရှိနေသည်။ အမျိုးသားများမှာ ၇၇ ဖြစ်ပြီး အမျိုးသမီးများမှာ ၅၇ ဖြစ်သော်လည်း စေ့ငွေ ရသည်။

ယဉ်ကျေးမှု အသုံးစရိတ်

ယဉ်ကျေးမှု အသုံးစရိတ် တွင် အမျိုးသမီးများ ထက် အမျိုးသားထက် အကျိုးအမြတ် ရောက်ရှိစေရန် စေ့ငွေ ရသည်။ အမျိုးသမီး ၇၇ ဖြစ်ပြီး အမျိုးသားများမှာ ၅၇ ဖြစ်သော်လည်း စေ့ငွေ ရသည်။

ငွေအိတ်

ငွေအိတ် တွင် အမျိုးသားများ ထက် အမျိုးသမီးများ ထက် အကျိုးအမြတ် ရောက်ရှိစေရန် စေ့ငွေ ရသည်။ အမျိုးသားများမှာ ၈၇ ဖြစ်ပြီး အမျိုးသမီးများမှာ ၄၇ ဖြစ်သော်လည်း စေ့ငွေ ရသည်။

အသုံးစရိတ်

အသုံးစရိတ် တွင် အမျိုးသမီးများ ထက် အမျိုးသားများ ထက် အကျိုးအမြတ် ရောက်ရှိစေရန် စေ့ငွေ ရသည်။ အမျိုးသမီးများမှာ ၈၇ ဖြစ်ပြီး အမျိုးသားများမှာ ၇၇ ဖြစ်သော်လည်း စေ့ငွေ ရသည်။

အသုံးစရိတ်

အသုံးစရိတ် တွင် အမျိုးသားများ ထက် အမျိုးသမီးများ ထက် အကျိုးအမြတ် ရောက်ရှိစေရန် စေ့ငွေ ရသည်။ အမျိုးသားများမှာ ၈၇ ဖြစ်ပြီး အမျိုးသမီးများမှာ ၄၇ ဖြစ်သော်လည်း စေ့ငွေ ရသည်။

အသုံးစရိတ်

အသုံးစရိတ် တွင် အမျိုးသားများ ထက် အမျိုးသမီးများ ထက် အကျိုးအမြတ် ရောက်ရှိစေရန် စေ့ငွေ ရသည်။ အမျိုးသားများမှာ ၈၇ ဖြစ်ပြီး အမျိုးသမီးများမှာ ၄၇ ဖြစ်သော်လည်း စေ့ငွေ ရသည်။

အသုံးစရိတ် အခွင့်အလမ်း

အသုံးစရိတ် အခွင့်အလမ်း တွင် အမျိုးသားများ ထက် အမျိုးသမီးများ ထက် အကျိုးအမြတ် ရောက်ရှိစေရန် စေ့ငွေ ရသည်။ အမျိုးသားများမှာ ၈၇ ဖြစ်ပြီး အမျိုးသမီးများမှာ ၄၇ ဖြစ်သော်လည်း စေ့ငွေ ရသည်။

ဒါမ်ဆောင်စွဒါပေါ်ဂဗုဇိုဇ်မွ

ဒါမ်ဆောင်စွဒါပေါ်ဂဗုဇိုဇ်မွ သွင် ဒါမျိုးသမီး များ ၈ ဒါမျိုးသား များ ၁၀၈ ပို့ပိုဂဗုဇိုဇ်ဇော်း
ဆွေဂုဗျာဉ် ဒါမျိုးသမီး များ ၈ ၁၀၇ ဒါမ်ပိုဗိုဗိုဇ် ဒါမျိုးသား များ ၈ ၁၇ သာဂိုဇော်း ဆွေဂုဗျာဉ်

၇၃ မွ. ရေးပိုင်ပါဝ်မွ

၇၃ မွ. ရေးပိုင် မွ. သွင် ဒါမျိုး သား များ ၈ ဒါမျိုးသမီး များ ၁၀၈ ပို့ပိုပါဝ်ဇော်း ဆွေဂုဗျာဉ်
ဒါမျိုးသား များ ၈ ၇၇ ပိုဗိုဇ် ဒါမျိုးသမီး များ ၈ ၁၇ ပိုဇော်း ဆွေဂုဗျာဉ်

စ။မင်းကာချပ်

ကျေးရွာ-ညောင်ပုလင်

အုပ်စု - ညောင်ပုလင်

နေ့စွဲ- ၁.၁၀.၂၀၁၇

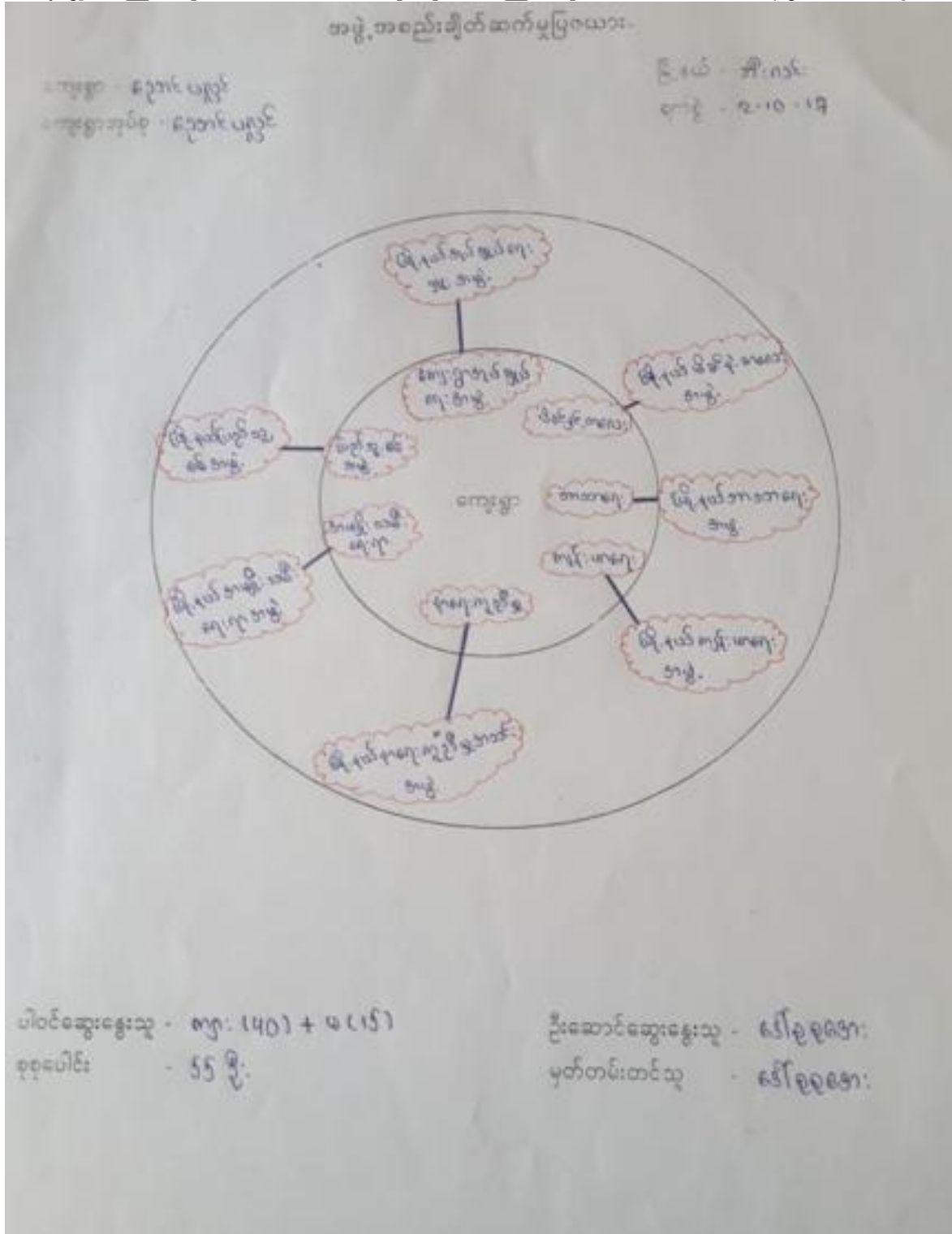

သုံးသပ်ချက်

သုံးသပ်ချက်

အမျိုးအစား: ချိတ်ဆက်မှုပြင်ဆင်ရေး

ချိတ်ဆက်မှုပြင်ဆင်ရေး: ချိတ်ဆက်မှုပြင်ဆင်ရေး

၁။ ချိတ်ဆက်မှုပြင်ဆင်ရေးအမျိုးအစား

၂။ ချိတ်ဆက်မှုပြင်ဆင်ရေး၊ ချိတ်ဆက်မှုပြင်ဆင်ရေး

၃။ ချိတ်ဆက်မှုပြင်ဆင်ရေး

၄။ ချိတ်ဆက်မှုပြင်ဆင်ရေး

၅။ ချိတ်ဆက်မှုပြင်ဆင်ရေး

၆။ ချိတ်ဆက်မှုပြင်ဆင်ရေး

၇။ ချိတ်ဆက်မှုပြင်ဆင်ရေး၊ ချိတ်ဆက်မှုပြင်ဆင်ရေး၊ ချိတ်ဆက်မှုပြင်ဆင်ရေး၊ ချိတ်ဆက်မှုပြင်ဆင်ရေး၊ ချိတ်ဆက်မှုပြင်ဆင်ရေး

၁။ ချိတ်ဆက်မှုပြင်ဆင်ရေး

၂။ ချိတ်ဆက်မှုပြင်ဆင်ရေး၊ ချိတ်ဆက်မှုပြင်ဆင်ရေး

၃။ ချိတ်ဆက်မှုပြင်ဆင်ရေး

၄။ ချိတ်ဆက်မှုပြင်ဆင်ရေး

၅။ ချိတ်ဆက်မှုပြင်ဆင်ရေး

၆။ ချိတ်ဆက်မှုပြင်ဆင်ရေး

၇။ ချိတ်ဆက်မှုပြင်ဆင်ရေး၊ ချိတ်ဆက်မှုပြင်ဆင်ရေး၊ ချိတ်ဆက်မှုပြင်ဆင်ရေး

ဆ။အမျိုးသား/အမျိုးသမီး အခက်အခဲများ

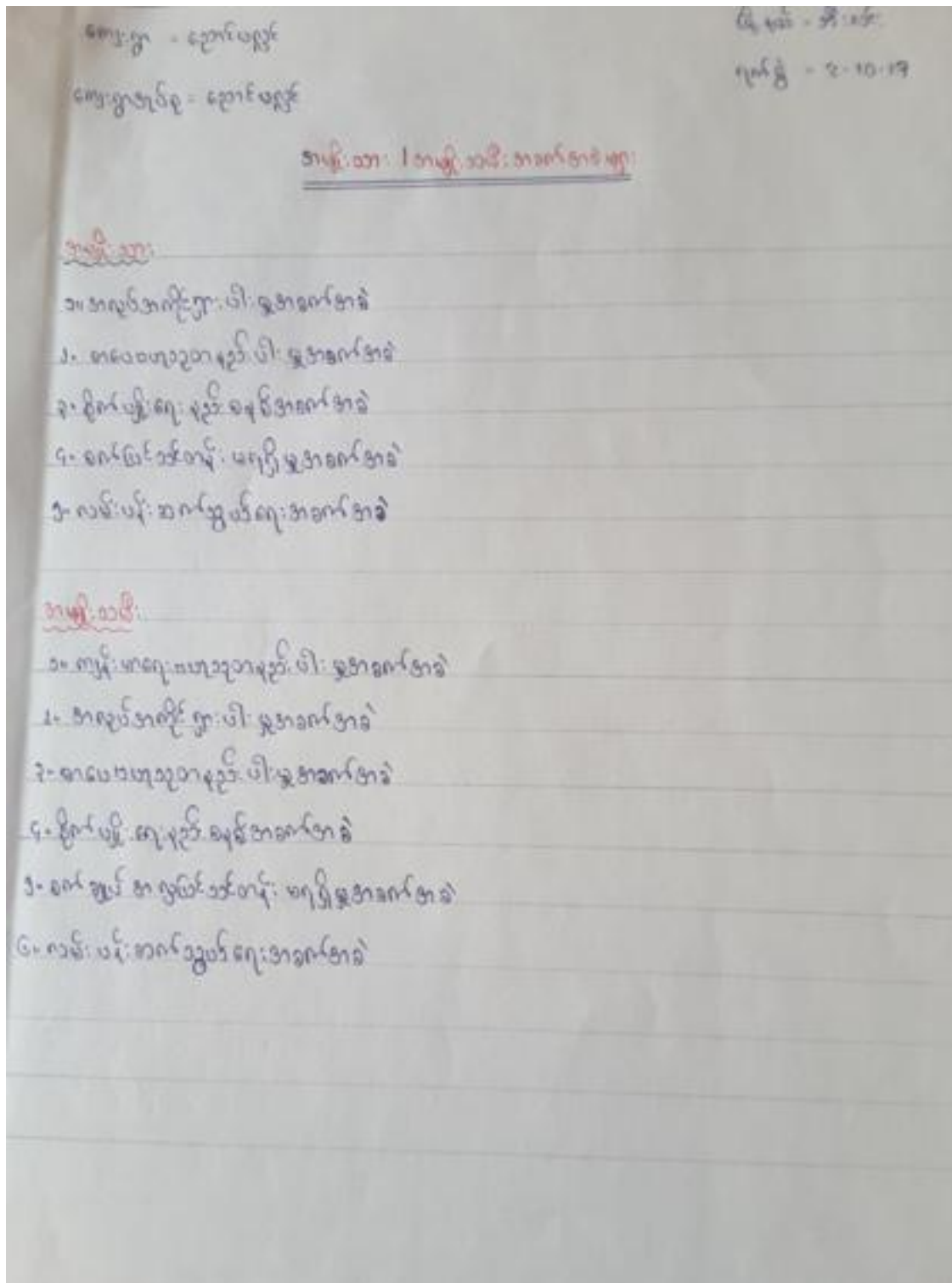

၈။ကျေးရွာမျှော်မှန်းချက်(အမျိုးသား/အမျိုးသမီး)

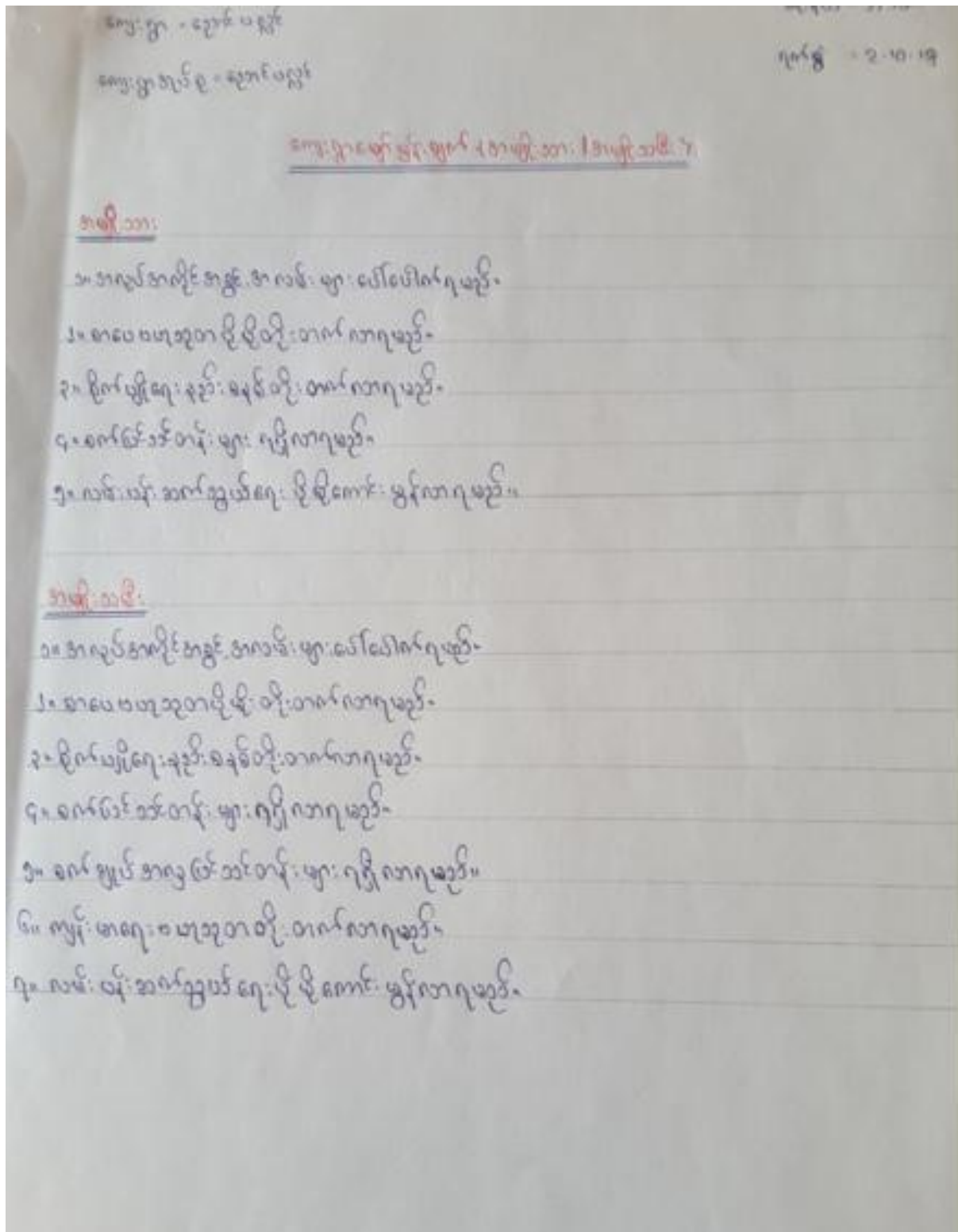

၇။ကော်မတီဝင်များရွေးချယ်ခြင်းနှင့်ကျေးရွာဖွံ့ဖြိုးရေးအစီအစဉ်ဆောင်ရွက်မှုမှတ်တမ်းခါတ်ပုံများ



၈။ ကော်မတီဝင်များစာရင်း

ကျေးရွာ-ညောင်ပုလင်

အုပ်စု - ညောင်ပုလင်

နေ့စွဲ- ၁.၁၀.၂၀၁၇

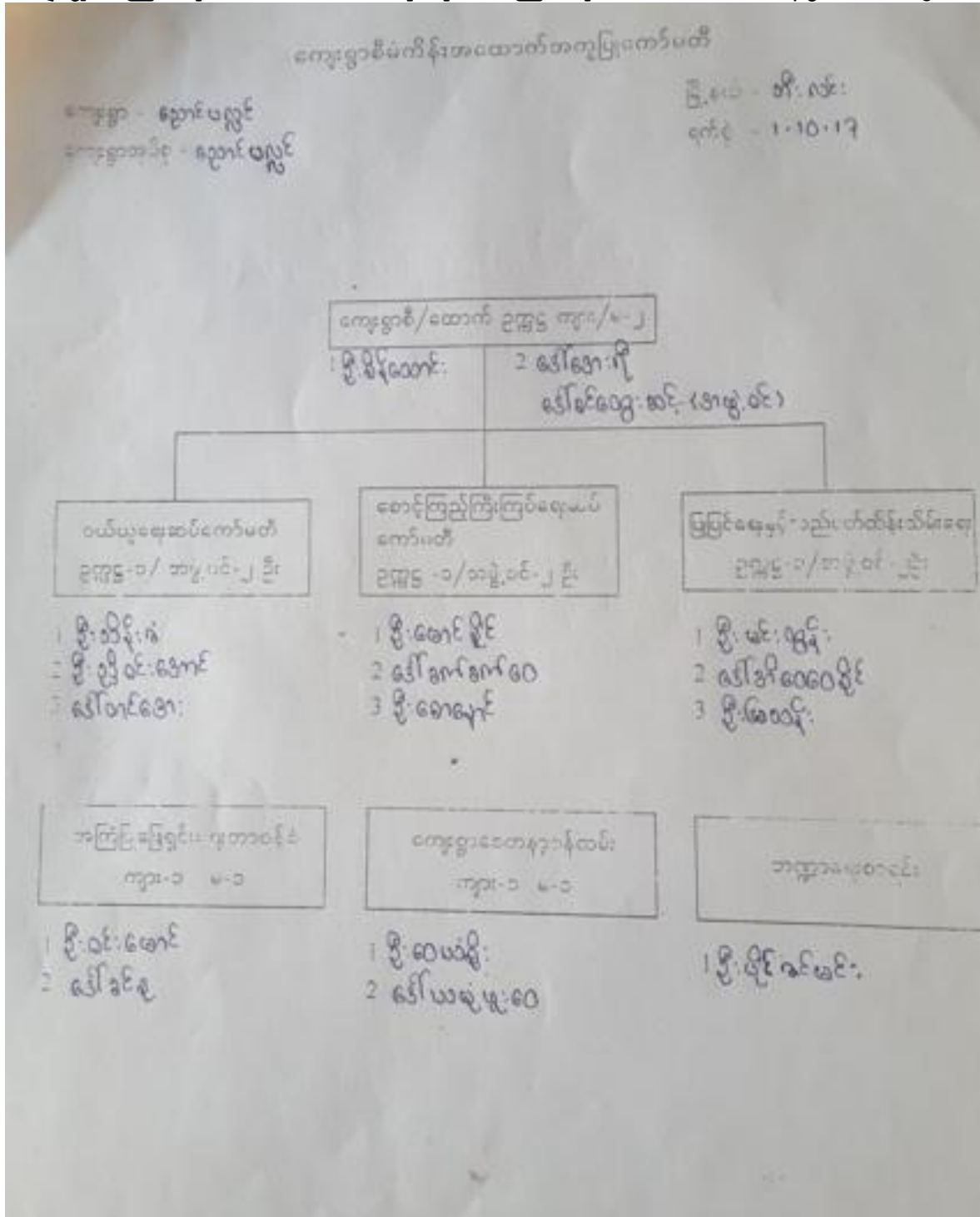

၉။ကျေးရွာ အချက်အလက်ပုံစံ(၁)

ပုံစံ - ၈ - ၁ ကျေးရွာအခြေခံအချက်အလက်များ (Form PL-1)

လယ်ဥယျာဉ်များ၊ ကျေးရွာတစ်ရွာသို့ ပထမဆုံးပိတ်ဆက်ခေါ်၊ သွားရောက်သောအခါ လူထုစည်းရုံးရေးမှူးသည် ကျေးရွာ ခေါင်းဆောင်များအား ကျေးရွာအချက်အလက်များကို ဝေဖန်ရှင်းလင်းတောင်းခံရမည်။ ဤအချက်အလက်များကို စီမံကိန်း၊ မိတ်ဆက်အစည်းအဝေးတိုင်ပင်တောင်းခံရမည်။ စီမံကိန်းပိတ်ဆက်အစည်းအဝေးတွင် လူထုစည်းရုံးရေးမှူးသည် ဤအချက်အလက် များအား စစ်ဆေးပြီး မှန်ကန်စေရန်ပြုလုပ်ရမည်။ ပြီးနောက်တွင် လူထုစည်းရုံးရေးမှူးမှ သတင်းအချက်အလက်ထိပ်ပို့၊ Tablets မှ တဆင့် ပြည်သူ့ဌာနများသို့ ပို့ပေးရမည်။

ကျေးရွာခေါင်းဆောင် အမည် ဦးစောစိုး၊ ကျေးရွာခေါင်းဆောင်၏ မှန်နံပါတ် ၀၇-၄၃၅ ၃၆၉ ၆၅၇၊ လူထုစည်းရုံးရေးမှူး၏ အမည် မါးလှစော၊
 ပြည်နယ်တိုင်အသံကြား ဖွဲ့စည်းမှု ဦးစီးဌာန၊ ဘဏ္ဍာရေး ဘဏ်၊ ကျေးရွာအုပ်စု ညောင်ပျဉ်း၊ ကျေးရွာ ညောင်ပျဉ်း

က၊ လူဦးရေ

လူမျိုးစု	အိမ်ထောင်စုအရေအတွက်	ကိုးကွယ်သည့်ဘာသာ	အိမ်ထောင်စုအရေအတွက်
လူမျိုးစု (၁) - ဝဇ္ဇာပြင်	520	ဘာသာ (၁) - ဝဇ္ဇာပြင်	537
လူမျိုးစု (၂) - အမာ	13	ဘာသာ (၂) -	
လူမျိုးစု (၃) - အရင်	4	ဘာသာ (၃) -	
လူမျိုးစုစရာ		ဘာသာစရာ	
အခြား			
	အရေအတွက်		
မသန်စွမ်းသူများ	5		
သက်ကြီးရွယ်အိုများ (၆၅ နှစ် နှင့် အထက်)	၉၈၀		
စစ်ဘေးရှောင်	၀		

	အမျိုးသား (အရေအတွက်)	အမျိုးသမီး (အရေအတွက်)
လူဦးရေ		
လူမျိုးစု (၁) - ဝဇ္ဇာပြင်	1068	1221
လူမျိုးစု (၂) - အမာ	28	23
လူမျိုးစု (၃) - အရင်	8	11
အခြား		
အိမ်ထောင်ဦးစီး	410	127

(ခ) အခြေခံအဆောက်အအုံ အသုံးအဆောင်များ

စာသင်ကျောင်း	အမှတ် ဖြစ်ပါ	ကျွန်းမှာစရာ	အမှတ် ဖြစ်ပါ	ဘာသာရေး အဆောက် အအုံများ	အမှတ် ဖြစ်ပါ
အထက်တန်းကျောင်း	<input type="checkbox"/>	စောစော	<input type="checkbox"/>	ဓတီ	မရှိ
အလယ်တန်းကျောင်း	<input checked="" type="checkbox"/>	ကျွန်းမှာစရာဌာန	<input type="checkbox"/>	ဘုန်းကြီးကျောင်း	မရှိ

မှလတန်းကျောင်း	ဟ	ကျွန်းမာစေ့ဌာနမှ	ဟ	ဟိန္ဒူဘုရားကျောင်း	ဟ
မှကြီးကျောင်း	ဟ	ဆေးပေးခန်း	ဟ	မေရစ်ယာန်ကျောင်း	ဟ
အခြား	□	အခြား	□	၁၀၀	□
				အခြား	□
မှတ်စုတ်		မှတ်စုတ်		မှတ်စုတ်	

(ဂ) ကျွမ်းကျင်သူများမှတ်တမ်း (ကျေးရွာတွင်နေထိုင်သော သို့မဟုတ် တခြားရွာမှလာရောက်သော ကျွမ်းကျင်သူများ)

	(ခ) စာသင်ကျောင်း		(၂) ကျွန်းမာစေ့			(၃) လက်မှုပညာရပ်		
	ရွာတွင်နေထိုင်သူ	အခြားရွာမှလာသူ		ရွာတွင်နေထိုင်သူ	အခြားရွာမှလာသူ		ရွာတွင်နေထိုင်သူ	အခြားရွာမှလာသူ
မှလတန်းပြဆရာ/မ	ဟ	ဟ	ဆရာဝန်	□	□	လက်သမား	ဟ	ဟ
အလယ်တန်းပြဆရာ/မ	□	□	လက်ထောက်ကျွန်းမာစေ့	□	□	ပန်းရံ	ဟ	ဟ
အလယ်တန်းပြဆရာ/မ	ဟ	ဟ	အသိပညာကျွန်းမာစေ့ဆရာမ	□	□	လှုပ်စစ်ကျွမ်းကျင်သမား	ဟ	ဟ
မှကြီးဆရာ/မ	□	□	သားရွာဆရာမ	ဟ	□	မေရစ်ယာန်ကျောင်း	□	□
အခြား	□	□	ပြင်သစ်ကျွန်းမာစေ့လုပ်သား	ဟ	□	စက်ပြင်ဆရာ	ဟ	ဟ
မှတ်စုတ်			မှတ်စုတ်			မှတ်စုတ်		

(ဃ) ကျေးရွာသို့ ရောက်ရှိနိုင်သည့် လမ်းအခြေအနေ / ကျေးရွာတစ်ရွာသည် ၎င်း၏ ကျေးရွာအုပ်စုနှင့် ဆက်သွယ်ထားသော လမ်းအခြေအနေ (အောက်ပါတို့ကို ဝိုင်းပါ)

ကျောက်ကြမ်းလမ်း ကတ္တရာလမ်း ကွန်ကရစ်လမ်း မော်တော်ဆိုင်ကယ်လမ်း
 ကျောက်ခင်းလမ်း မြေသားလမ်း လှသွားလမ်း အခြား _____

(င) ကျေးရွာဖွံ့ဖြိုးမှုစီမံခန့်ခွဲရေး

- (၁) လူထုတော်ကြီးစီမံကိန်းမတင်မီ ဤကျေးရွာတွင် ကျေးရွာဖွံ့ဖြိုးမှု စီမံခန့်ခွဲရေးရှိခဲ့ပါသလား? ဝိုင်းပါ
- (၂) ရှိပါလျှင် ဤစီမံခန့်ခွဲရေးကို မည်သည့် ခုနှစ်တွင် ပြင်ဆင်ခဲ့ပါသနည်း? ရှိပါသည်/မရှိပါ/မသိပါ
- (၃) ဤစီမံခန့်ခွဲရေးကို ပြီးနယ်မှ အတည်ပြုခဲ့ပါသလား? နှစ်-----/မသိပါ
ပြုခဲ့ပါသည်/မပြုခဲ့ပါ /မသိပါ

(စ) ဓနိအကွာအဝေး

- (၁) ဤကျေးရွာ၏တော်မူ ၎င်းကျေးရွာအုပ်စု၏တော်မူ ဓနိပိုင်မည်မျှ ကွာဝေးသနည်း? ဝိုင် ၁၀၀ /မသိပါ
- (၂) ဤကျေးရွာမှ ၎င်းကျေးရွာအုပ်စုတော်မူ အသွားလာရာတွင် ကြာမြင့်သည့် အချိန်

ခြောက်ခု သို့ ရာသီတွင် ကြာချိန် ----- ဝိုင် ----- ဆက်လာရုံ/မော်တော်ဆိုင်ကယ်/မြေလှုပ်/လား/မော်တော်သုတ်/
 အခြား -----

မိုးရာသီတွင် ကြာချိန် ----- ဝိုင် ----- ဆက်လာရုံ/မော်တော်ဆိုင်ကယ်/မြေလှုပ်/လား/မော်တော်သုတ်/
 အခြား -----

၁၀။စီမံကိန်း အချိန်စက်ဝန်းအချိန်ဇယား(ပုံစံ ၂)

ပုံစံ - ၈ - ၂ - စီမံကိန်းစက်ဝန်းအချိန်ဇယား (PC 2)

လမ်းညွှန်ချက်၊ သက်ဆိုင်ရာလူထုစည်းရုံးရေးပူးပေါင်းဆောင်ရွက်မှုနှင့်အညီ၊ လက်ထောက်နည်းပညာပူးပေါင်းမှု စီမံကိန်းစက်ဝန်းအဆင့်တစ်ခုစီပြီးစီးတိုင်း ကျေးရွာနှင့် ကျေးရွာအုပ်စုအတွက် ဤပုံစံကို ဖြည့်သွင်းရမည်။

စည်းရုံးရေးပူးပေါင်းဆောင်ရွက်မှု အမည် ၆၆/၉၉၉၅၁

၀န.ရုံ ၃-၁၀-၁၇ စက်ဝန်းအားအမှတ်ဖြစ်ပါ စက်ဝန်း(၁) စက်ဝန်း(၂) စက်ဝန်း(၃) စက်ဝန်း(၄)

ဖြည့်နှယ်/တိုင်း ပွင့် ဦးနှယ် ၀၅.၀၉ ကျေးရွာအုပ်စု ညောင်ပုဂ္ဂိုလ် ကျေးရွာ ညောင်ပုဂ္ဂိုလ်

စီမံကိန်းဆောင်ရွက်မှုအဆင့်များ	၀န.ရုံ		အစည်းအဝေးတွင်တက်ရောက်သူအရေအတွက်			
	တောင်သည့် ၀န.	ပြီးဆုံးသည့်၀န.	အမျိုးသား အရေအတွက်	အမျိုးသမီး အရေအတွက်	အိမ်ထောင်စု အရေအတွက်	လူမျိုးစုတက်ရောက်သူ အရေအတွက် နှင့် လူမျိုးစုအမည်
၁။ ကျေးရွာစီမံကိန်း မိတ်ဆက်အစည်းအဝေး	၃၀.၇.၁၇	၃၀.၇.၁၇	၁၅၇	၁၃၆	၃၄၅	၀န.ရုံ = ၃ ၀န.ရုံ = ၃၄၅
၂။ ကျေးရွာဖွံ့ဖြိုးရေး စီမံချက်ရေးဆွဲခြင်း အစည်းအဝေး	၃.၁၀.၁၇	၃.၁၀.၁၇	၁၄၅	၁၅၃	၃၇၇	၀န.ရုံ = ၁ ၀န.ရုံ = ၃၇၆
၃။ ကျေးရွာအုပ်စု လုပ်ငန်းဆုံးဖြတ်ချက်ချသည့် အစည်းအဝေး	၄.၁၀.၁၇	၄.၁၀.၁၇	၃	၃	၆	၀န.ရုံ = ၁ ၀န.ရုံ = ၁၄
၄။ ဦးနှယ်အဆင့် စီမံကိန်းရေးဆွဲရေး နှင့် အကောင်အထည်ဖော်ရေးကော်မတီ၏ စီမံကိန်း သုံးသပ်မှု အစည်းအဝေး	၃၀.၁၀.၁၇	၃၁.၁၀.၁၇	၀	၀	၀	၀
၅။ ဦးနှယ် စီမံကိန်းရေးဆွဲရေး နှင့် အကောင်အထည်ဖော်ရေး ကော်မတီ၏ဆုံးဖြတ်ချက်ကို ရွာသို့ အသိပေး အကြောင်းကြားသည့် အစည်းအဝေး	၁.၁၂.၁၇	၁.၁၂.၁၇	၁၄၅	၃၃၆	၃၆၇	၀န.ရုံ = ၁ ၀န.ရုံ = ၃၆၈ ၀န.ရုံ = ၁၃
၆။ စီမံကိန်းလုပ်ငန်းခွဲစီမံချက်ရေးဆွဲခြင်း အစည်းအဝေး						
၆.၁။ စီမံကိန်းလုပ်ငန်း အကောင်အထည်ဖော်ရေးအစီအစဉ် ရေးဆွဲခြင်း	၃၄.၁၂.၁၇	၃၄.၁၂.၁၇	၁၀	၇	၁၇	၀န.ရုံ = ၁ ၀န.ရုံ = ၁၇

၆.၂။ ဝယ်ယူရေးအစီအစဉ် ရေးဆွဲခြင်း	၁၄.၁၂.၁၇	၁၄.၁၂.၁၇	၁၀	၇	၁၇	ပဒါဒ်	၁၇
၆.၃။ ဘဏ္ဍာရေးကုန်ကျမှု လျာထားအစီအစဉ် ရေးဆွဲခြင်း	၁၄.၁၂.၁၇	၁၄.၁၂.၁၇	၁၀	၇	၁၇	ပဒါဒ်	၁၇
၆.၄။ ပြင်/ထိန်းအစီအစဉ် ရေးဆွဲခြင်း							
၇။ စီမံကိန်းလုပ်ငန်းခွဲ တိုးတက်မှု စောင့်ကြည့် အစည်းအဝေး							
၇.၁။ အစည်းအဝေး ပထမအကြိမ်	၁၆.၁.၁၈	၁၆.၁.၁၈	၇	၆	၁၅	ပဒါဒ်	၁၅
၇.၂။ အစည်းအဝေး ဒုတိယအကြိမ်	၂၆.၁.၁၈	၂၆.၁.၁၈	၁၀	၇	၁၇	ပဒါဒ်	၁၇
၇.၃။ အစည်းအဝေး တတိယအကြိမ်	၁၆.၂.၁၈	၁၆.၂.၁၈	၈	၅	၁၃	ပဒါဒ်	၁၂
၈။ စီမံကိန်းလုပ်ငန်းခွဲ အပြီးသတ်စစ်ဆေးခြင်း အစည်းအဝေး							
၉။ လူထုစစ်ဆေးပွဲအစည်းအဝေး							

၁၁။ကျေးရွာဖွံ့ဖြိုးရေးဦးစားပေးအစီအစဉ်(ပုံစံ ၃)

ပုံစံ - ၈ - ၃ ကျေးရွာဖွံ့ဖြိုးရေး ဦးစားပေးအစီအစဉ် (Form PC 3)

လယ်ဥယျာဉ်မှတ် အဆင့်(၃) ကျေးရွာမွှေးပျက်ချက်အစဉ်အစား ဦးစားပေးအစီအစဉ် ကျေးရွာစီမံကိန်း အထောက်အကူပြု
 မော်ကယ်ထည် လူထုစည်းရုံးရေးမှူးအကူအညီဖြင့် ဤပုံစံကိုပြည့်စုံအောင် ဖြည့်သွင်းရမည်။

လူထုစည်းရုံးရေးမှူး/ဝန်ထမ်း အမည် ဒေါ်စုစုစော
 ၀၄၆ 2-10-17
 စက်ဝန်းအား အမှတ်ဖြစ်ပါ (✓) ။ စက်ဝန်း(၁)
 ။ စက်ဝန်း(၂) ။ စက်ဝန်း(၃) ။ စက်ဝန်း(၄)

ပြည်နယ်/တိုင်း ချင်း ဦးနုယ် ဦးစိုး၊ ကျေးရွာအုပ်စု ကျောက်ပျဉ် ကျေးရွာ ကျောက်ပျဉ်
 ကား အခက်အခဲအတားအဆီးများထားဆွေးနွေးခြင်း - ယခုလက်ရှိအခြေအနေတွင် ဤကျေးရွာဖွံ့ဖြိုးတိုးတက်ရေးအတွက်
 အဓိက အခက်အခဲအတားအဆီးများသည် မည်သည်များဖြစ်ပါသနည်း။ (အမျိုးသား/သမီး အနည်းဆုံးအခက်အခဲ ၅ ခုစီဖော်ပြပါ)

အမျိုးသား အဖွဲ့မှ တင်ပြသောအခက်အခဲအတားအဆီးများ		အမျိုးသမီး အဖွဲ့မှတင်ပြသောအခက်အခဲအတားအဆီးများ	
၀	လမ်းဖျက်ဆီးခြင်းများ	၀	လမ်းဖျက်ဆီးခြင်းများ
၂	အလုပ်အကိုင်လွယ်လျားမှု	၂	အလုပ်အကိုင်လွယ်လျားမှု
၃	ရေပေးစနစ်မရှိခြင်း	၃	ရေပေးစနစ်မရှိခြင်း
၄	စိုက်ပျိုးရေးအခက်အခဲ	၄	စိုက်ပျိုးရေးအခက်အခဲ
၅	...	၅	ကျွမ်းမာကျွမ်းကျင်မှုမရှိခြင်း
၆			
၇			
၈			
၉			
၁၀			
၁၁			

၀၃ မျှော်မှန်းခြင်း - နောင်လာမည့် (၅)နှစ် အတွင်း ကျေးရွာဖွံ့ဖြိုးရေး မျှော်မှန်းလျာထားချက်များအား တင်ပြပါ။

အမျိုးသားအဖွဲ့မှ တင်ပြသောမျှော်မှန်းချက်များ		အမျိုးသမီးအဖွဲ့မှ တင်ပြသောမျှော်မှန်းချက်များ	
၀	လမ်းဖျက်ဆီးခြင်းများ	၀	လမ်းဖျက်ဆီးခြင်းများ
၂	ရေပေးစနစ်မရှိခြင်း	၂	ရေပေးစနစ်မရှိခြင်း
၃	စိုက်ပျိုးရေးအခက်အခဲ	၃	ရေပေးစနစ်မရှိခြင်း
၄	အလုပ်အကိုင်လွယ်လျားမှု	၄	စိုက်ပျိုးရေးအခက်အခဲ
၅	...	၅	အလုပ်အကိုင်လွယ်လျားမှု
၆		၆	ကျွမ်းမာကျွမ်းကျင်မှုမရှိခြင်း
၇		၇	ကျွမ်းမာကျွမ်းကျင်မှုမရှိခြင်း

၁	၈
၂	၉
၁၀	၁၀
၁၁	၁၁
၁၂	၁၂

၈။ လူထုစီမံကိန်း၏ လာမည့် (၄) နှစ်အတွက် အကျဉ်းချုပ်သော ဦးစားပေး ဖွံ့ဖြိုးတိုးတက်မှု လုပ်ငန်း အစီအစဉ်များအားဖော်ပြပါ။

အဆင့်	မကွဲမရှားအတွက် ဦးစားပေး ဖွံ့ဖြိုးတိုးတက်မှု လုပ်ငန်းစဉ်များ	အဆိုပြုသူ (အမျိုးသားများ/ အမျိုးသမီးများ/ အမျိုးသား+ အမျိုးသမီး)	ခန့်မှန်းကုန်ကျ ဝင်ရက်	အကျဉ်းချုပ်စာရွက်စဉ် ခန့်မှန်းအခြေ အခံအတွက်
၁	လွန်ကုန်လမ်းခင်းခြင်း (၁၀၀၀၀၀၀၀) နှစ်စဉ်	ကျား၊ မ	၂၈၇၇၃၆၀၀၀-	၃၂၆၅
၂	လွန်ကုန်လမ်းခင်းခြင်း (၅၀၀၀၀၀၀)	"		၃၂၆၅
၃	စက်ကွပ်တိုက် (ကွန်ကရစ်) ခြင်း	"		၈၂၆၅
၄				
၅				
၆				
၇				
၈				
၉				
၁၀				
၁၁				
၁၂				
၁၃				
၁၄				
၁၅				
၁၆				
၁၇				

၁၂။ အစည်းအဝေးမှတ်တမ်းများ

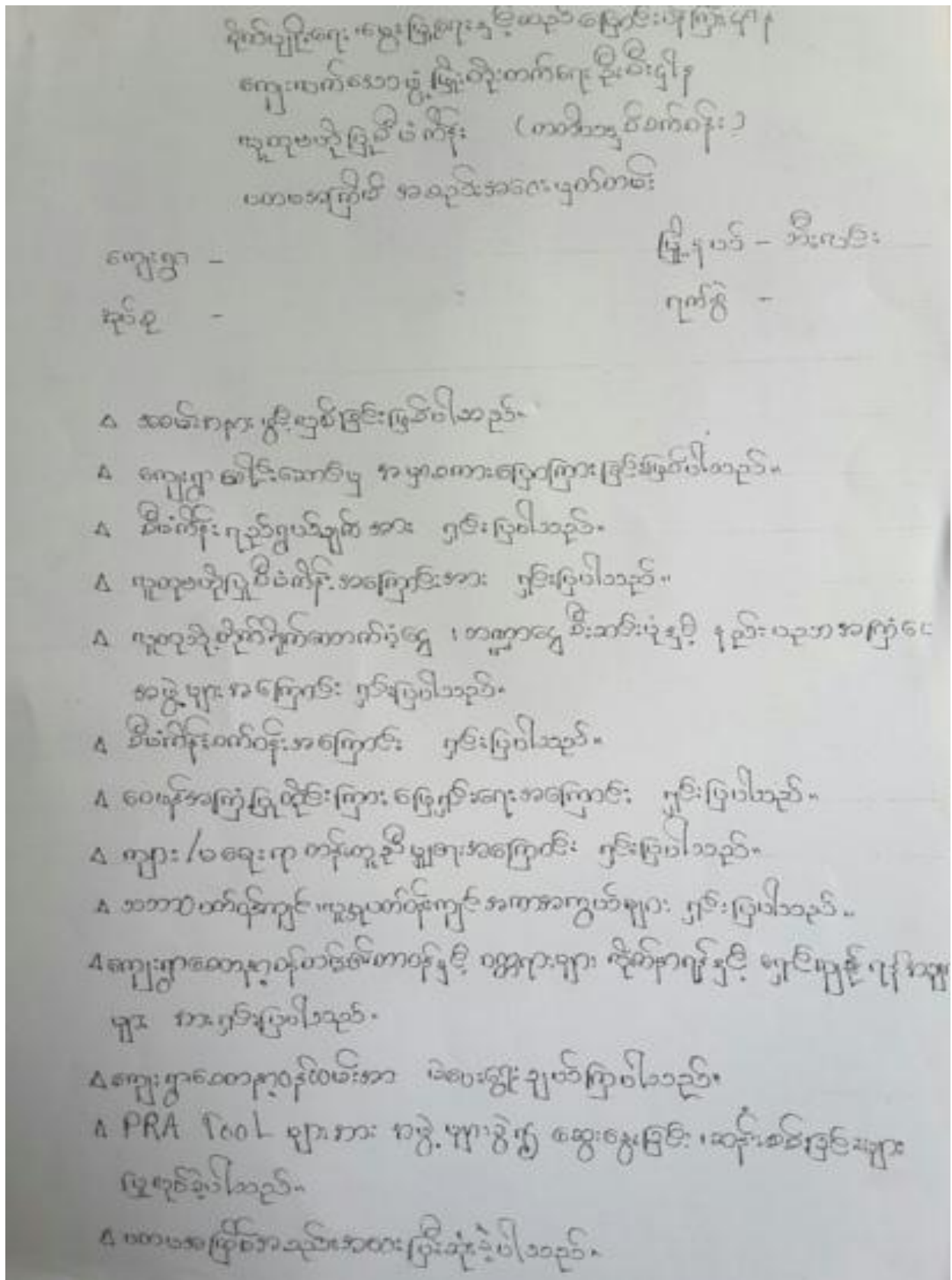

၁၃။ကဏ္ဍအလိုက် အခက်အခဲမှတ်တမ်း

.....ညောင်ပုလင်ကျေးရွာကဏ္ဍအလိုက် ဦးစားပေးဖွံ့ဖြိုးရေးလုပ်ငန်းများ

ဖောက်ဖက်လွှဲ(၄) ဖြားနားသော အပိုင်းများအတွက် ဦးစားပေးဖွံ့ဖြိုးရေးလုပ်ငန်းစဉ်

အမှတ်စဉ်

ဖွဲ့စည်းထားသော VPSC တွင်ထားရှိရမည့်အခြားဌာနများနှင့် ညှိနှိုင်းရန်အတွက် မိတ္တူအား TPIC သို့ပို့ရမည်။

Young to ...

Nong Bo Lin Bloc

	အဆင့်	လုပ်ငန်း	မည်သူဦးစားပေးလဲ	ကျေးရွာမှ တာဝန်ခံသူ(သို့) သူဝံ့စု	ပြင်ပမှ မည်သူထောက်ပံ့မလဲ
အခြေခံအဆောက်အအုံ	၀	တွင်းကျယ်လမ်းခင်းခြင်းနှင့်ကျေးရွာများ	<input checked="" type="checkbox"/> မ <input checked="" type="checkbox"/> ကျား	ဒေါ်စောအို	၀၀၀
	၂	တွင်းကျယ်လမ်းခင်းခြင်း (၂ ခုစာ)	<input checked="" type="checkbox"/> မ <input checked="" type="checkbox"/> ကျား		ကျေးရွာပြင်ပကျေးရွာများ
	၃	မကြီးစိုက်ပျိုးရေးအောက်ခြင်း	<input checked="" type="checkbox"/> မ <input checked="" type="checkbox"/> ကျား		"
	၄		<input type="checkbox"/> မ <input type="checkbox"/> ကျား		
	၅		<input type="checkbox"/> မ <input type="checkbox"/> ကျား		
အသက်မွေးဝမ်းကျောင်း/ ဖိုက်ပျိုးရေး	၀	ပိုက်ဆံချွေးချွေးအိမ်တိုက်	<input checked="" type="checkbox"/> မ <input checked="" type="checkbox"/> ကျား		ကျေးရွာပြင်ပကျေးရွာများ
	၂	စားနပ်ရိက္ခာအိမ်တိုက်	<input type="checkbox"/> မ <input checked="" type="checkbox"/> ကျား		"
	၃	အကျွမ်းအည်အိမ်တိုက်	<input checked="" type="checkbox"/> မ <input type="checkbox"/> ကျား		"
	၄	စားနပ်ရိက္ခာအိမ်တိုက်	<input checked="" type="checkbox"/> မ <input type="checkbox"/> ကျား		"
	၅		<input type="checkbox"/> မ <input type="checkbox"/> ကျား		
ကျန်းမာရေးနှင့်အဟာရ	၀	တွင်းမကျ များသော အိမ်တိုက်	<input checked="" type="checkbox"/> မ <input checked="" type="checkbox"/> ကျား		"
	၂		<input type="checkbox"/> မ <input type="checkbox"/> ကျား		
	၃		<input type="checkbox"/> မ <input type="checkbox"/> ကျား		
	၄		<input type="checkbox"/> မ <input type="checkbox"/> ကျား		
	၅		<input type="checkbox"/> မ <input type="checkbox"/> ကျား		
ပညာရေး	၀		<input type="checkbox"/> မ <input type="checkbox"/> ကျား		
	၂		<input type="checkbox"/> မ <input type="checkbox"/> ကျား		
	၃		<input type="checkbox"/> မ <input type="checkbox"/> ကျား		
	၄		<input type="checkbox"/> မ <input type="checkbox"/> ကျား		
	၅		<input type="checkbox"/> မ <input type="checkbox"/> ကျား		
အခြား	၀	စိုက်ပျိုးရေးအိမ်တိုက်	<input checked="" type="checkbox"/> မ <input checked="" type="checkbox"/> ကျား		
	၂		<input type="checkbox"/> မ <input type="checkbox"/> ကျား		
	၃		<input type="checkbox"/> မ <input type="checkbox"/> ကျား		

1