

ပြည်ထောင်စုသမ္မတမြန်မာနိုင်ငံတော်အစိုးရ
စိုက်ပျိုးရေး၊ မွေးမြူရေးနှင့် ဆည်မြောင်းဝန်ကြီးဌာန
ကျေးလက်ဒေသဖွံ့ဖြိုးတိုးတက်ရေးဦးစီးဌာန
ဘီးလင်းမြို့နယ်

National Community Driven Development Project

လူထုပဟိုပြုစီမံကိန်း



ကျေးရွာဖွံ့ဖြိုးရေးအစီအစဉ်
Village Development Plan (VDP)

ဘီးလင်း မြို့နယ်

၂၀၁၈ ခုနှစ်

လိပ်ခုံးကျေးရွာအုပ်စု

လိပ်ခုံးရွာကြီးကျေးရွာ

မာတိကာ

စဉ်	အကြောင်းအရာ	စာမျက်နှာ
၁။	မာတိကာ	၁
၂။	ဘီးလင်းမြို့နယ်မြေပုံ	၂
၃။	ကျေးရွာအုပ်စုမြေပုံ	၃
၄။	ကျေးရွာအခြေခံအချက်အလက်များ	၄-၅
၅။	လူထုပူးပေါင်းပါဝင်သောလူမှုဆန်းစစ်ခြင်းနှင့် အကဲဖြတ်ခြင်းလုပ်ငန်းစဉ် (PSA/PRA) အကျဉ်ချုပ်ဖော်ပြချက်	၆
၆။	(က) လူမှုရေးအရင်းအမြစ်ပြုပြင်မှုနှင့် သုံးသပ်ချက်	၇-၈
	(ခ) ဥစ္စာဓန ကြွယ်ဝမှုအဆင့်အတန်းသတ်မှတ်ခြင်းနှင့် အသက်မွေးဝမ်းကျောင်းပြဿနာနှင့် သုံးသပ်ချက်များ	၉-၁၀
	ဂ။ အရင်းအမြစ် ပိုင်ဆိုင်မှုသုံးသပ်ခြင်း	၁၁-၁၂
	ဃ။ ရာသီခွင်ပြုပြင်မှုနှင့် သုံးသပ်ခြင်း	၁၃-၁၄
	င။ ပင့်ကူအိမ်သုံးသပ်ခြင်း	၁၅-၁၆
	စ။ ဗင်းကာချပ်	၁၇-၁၈
	ဆ။ အမျိုးသား/အမျိုးသမီးအခက်အခဲများ	၁၉
	ဇ။ ကျေးရွာမျှော်မှန်းချက် (အမျိုးသား/အမျိုးသမီး)	၂၀
	ဈ။ ဦးစားပေးလုပ်ငန်းများ	၂၁
၇။	ကော်မတီဝင်များရွေးချယ်ခြင်းနှင့် ကျေးရွာဖွံ့ဖြိုးရေးအစီအစဉ်ဆောင်ရွက်မှုမှတ်တမ်း ခါတ်ပုံများ	၂၂
၈။	ကော်မတီဝင်များစာရင်း	၂၃
၉။	ကျေးရွာ အချက်အလက်ပုံစံ(၁)	၂၄-၂၆
၁၀။	စီမံကိန်း အချိန်စက်ဝန်းအချိန်ဇယား (ပုံစံ ၂)	၂၇-၂၈
၁၁။	ကျေးရွာဖွံ့ဖြိုးရေးဦးစားပေးအစီအစဉ် (ပုံစံ ၃)	၂၉-၃၀
၁၂။	အစည်းအဝေးမှတ်တမ်းများ	၃၁
၁၃။	ကဏ္ဍအလိုက် အခက်အခဲမှတ်တမ်း	၃၂

ဘီးလင်းမြို့နယ် အခြေပြမြေပုံ

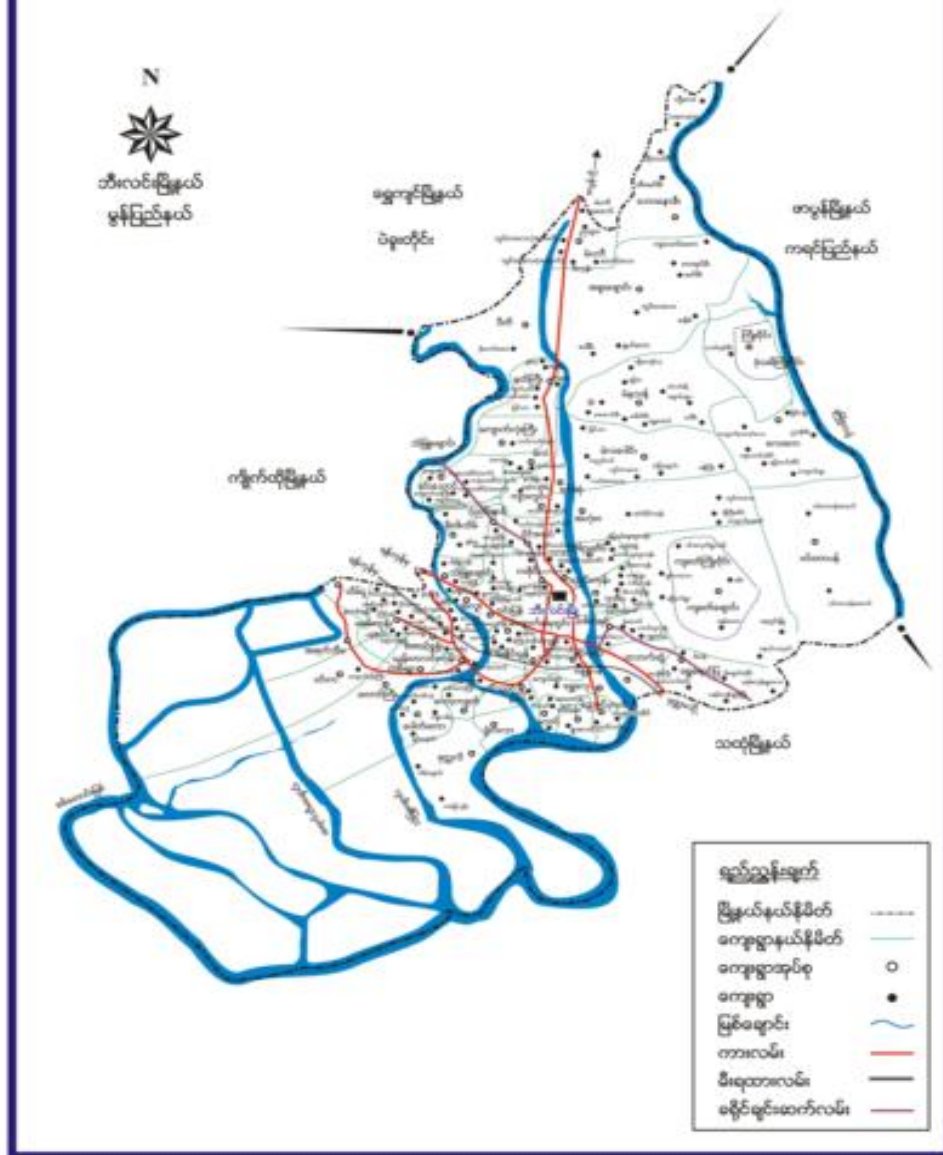

လိပ်ခုံးရွာအုပ်စုပြင်မြေပုံ

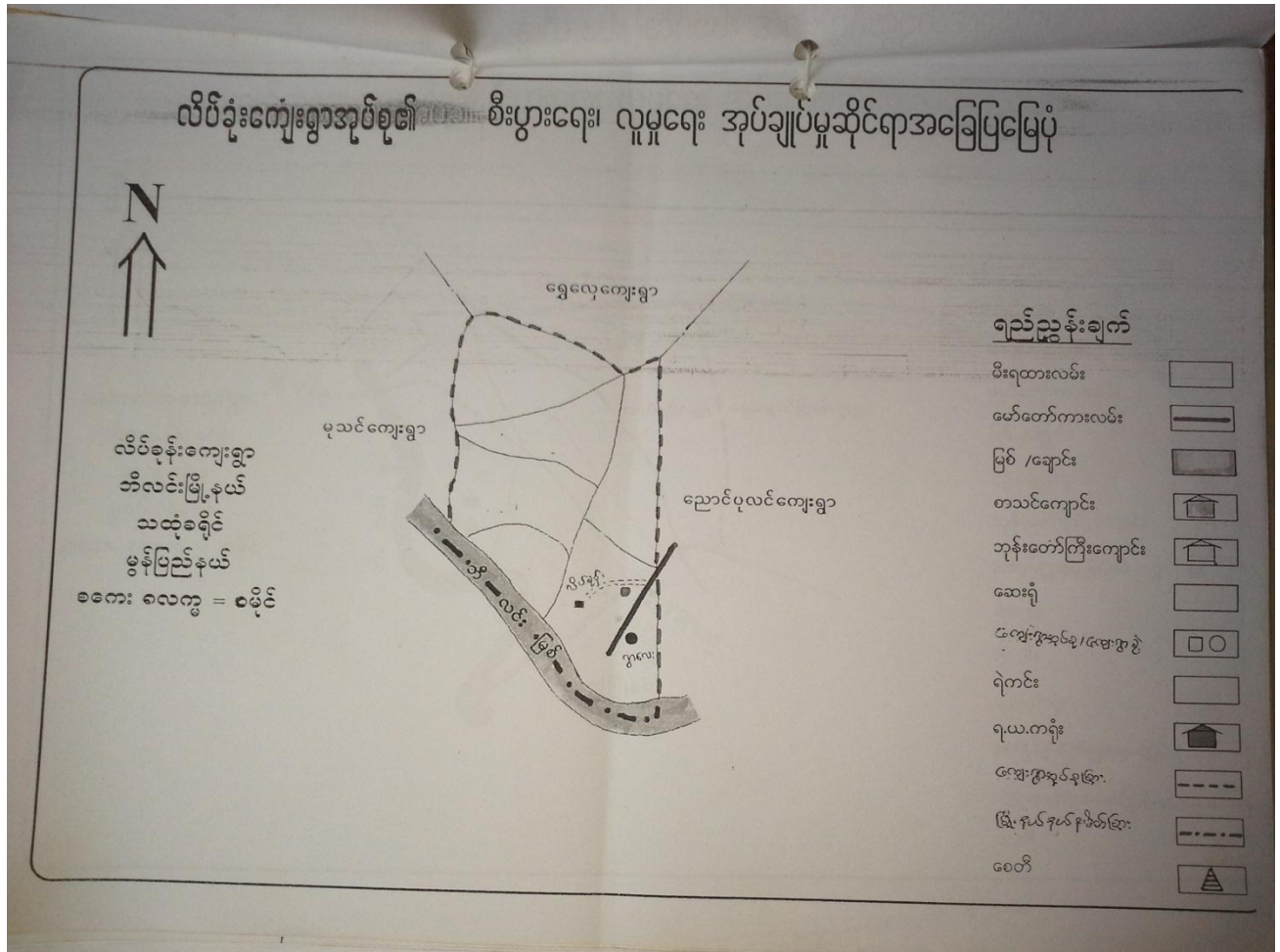

၃။ လိပ်ခုံးကျေးရွာအုပ်စုတွင် ပါဝင်သောကျေးရွာများစာရင်း

- ၁။ လိပ်ခုံးရွာကြီး
- ၂။ လိပ်ခုံးရွာလေး

၄။ ကျေးရွာအခြေခံအချက်အလက်များ

ကျေးရွာအတွင်းရှိစုစုပေါင်းအိမ်ထောင်စုနှင့် လူဦးရေ

အိမ်ထောင်စု	ကျား	မ	စုစုပေါင်း
၃၃၈	၈၁၅	၁၁၂၃	၁၉၃၈

လူနည်းစု၊ လူမျိုးစုအိမ်ထောင်စု

အမျိုးအစား	အိမ်ထောင်စု	ကျား	မ	စုစုပေါင်း
ဗမာ	၃၃၃	၈၀၂	၁၁၀၈	၁၉၁၀
ကရင်	၂	၆	၈	၁၄
ပအိုဝ်	၃	၇	၇	၁၄

ထိခိုက်လွယ် အိမ်ထောင်စု

ထိခိုက်လွယ်အုပ်စု	အိမ်ထောင်စု	ကျား	မ	စုစုပေါင်း
သက်ကြီးရွယ်အို				
အမျိုးသမီးဦးဆောင်	၁၅			
မသန်စွမ်း				
မြေယာမဲ့				

ကျေးရွာရှိအခြေခံအဆောက်အအုံများ

ပညာရေး	ခြံစံပါ	ကျန်းမာရေး	ခြံစံပါ	ဘာသာရေး	ခြံစံပါ
အထက်တန်းကျောင်း		ဆေးရုံ		ဘုရား/စေတီ	✓
အလယ်တန်းကျောင်း	✓	ကျန်းမာရေးဌာန		ဘုန်းကြီးကျောင်း	✓
မူလတန်းကျောင်း	✓	ကျန်းမာရေးဌာနခွဲ		ဟိန္ဒူဘုရားကျောင်း	
မူကြိုကျောင်း	✓	ဆေးခန်း	✓	ခရစ်ယာန်ဘုရားကျောင်း	
အခြား		အခြား		ဗလီ	
မှတ်ချက်		မှတ်ချက်		မှတ်ချက်	

အဓိကစီးပွားရေးလုပ်ငန်းများ

စိုက်ပျိုးရေး	မွေးမြူရေး	အသေးစားစီးပွားရေးလုပ်ငန်းများ	အခြား

--	--	--	--

ကျေးရွာအတွင်းအဓိကပိုင်ဆိုင်မှုများ

ကျေးရွာပိုင်ဆိုင်မှုများ	စိုက်ပျိုးရေး	စားကျက်မြေ	သစ်တောမြေ	သဲ/ကျောက်ရရှိမှု	ရေတွင်း/ရေကန်	စက်ရေတွင်း
အရေအတွက်						
ကျေးရွာပိုင်ဆိုင်မှုများ						
အရေအတွက်						

ကျေးရွာအတွင်းအခြားပိုင်ဆိုင်မှုများ

ကျေးရွာပိုင်ဆိုင်မှုများ	ရေတင်စက်	ထွန်	ထယ်	ကျွဲ	နွား	အခြား
အရေအတွက်						
ကျေးရွာပိုင်ဆိုင်မှုများ						
အရေအတွက်						

အခြားကျေးရွာရှိအသုံးပြုနိုင်သောအရင်းအမြစ်/အချက်အလက်များ

အရင်းအမြစ်	ဆေးခန်း	မူလတန်းကျောင်း	ဈေး	ကျွမ်းကျင်လုပ်သား	လုပ်သား	မြေတူးစက်	လမ်းကြိတ်စက်
အရေအတွက်							

၅။ လူထုပူးပေါင်းပါဝင်သော လူမှုဆန်းစစ်ခြင်းနှင့် အကဲဖြတ်ခြင်းလုပ်ငန်းစဉ် (PSA/PRA) အကျဉ်ချုပ်ဖော်ပြချက်

စဉ်	အကြောင်းအရာ	ရက်စွဲ	ဦးတည်ချက်	အကဲဖြတ်ချက်			အဓိကအကျိုးကျေးဇူးများ
				ရက်	နံ	မတ်	
၁	လူမှုစီးပွား အစားအသောက်ပတ်ဝန်းကျင် ဖြစ်ခြင်း (Social Network)		ရပ်ကွက်အစည်းအဝေး၊ နယ်လမ်းအစည်းအဝေးများ	16	21	37	ကျေးရွာလူမှုစီးပွား အုပ်စုများ ခွဲခြား သတ်မှတ်ခြင်း၊ အစည်းအဝေးဖွဲ့စည်းမှုများ၊ အစည်းအဝေးများနှင့် အများ သဘောထား ခွဲခြား သတ်မှတ်ခြင်း
၂	ရာသီဥတုပြောင်းလဲခြင်း (Seasonal Calendar)		ကျေးရွာအစည်းအဝေး (အမျိုးသမီးအမျိုးသားများ)	16	21	37	ရာသီဥတုပြောင်းလဲခြင်းများ၊ ရာသီဥတုလုပ်ငန်းများ၊ ရေအား လုပ်ငန်းများ၊ မိုးပြင်းလှုပ်ငန်းများ၊ စစ်တမ်းရရှိမှု နှင့် ဖြစ်တော်မူခြင်း
၃	ကျေးရွာလူမှုစီးပွား ပြဿနာ စာတမ်း မြေပုံ (Social map/resource map)		ရပ်ကွက်၊ ကျေးရွာအစည်းများ	16	21	37	အိမ်အမျိုးအစားများ၊ အခြေအနေအထား၊ အစည်းအဝေးများ၊ လမ်းဆုံ၊ ဆက်သွယ်ရေးအခြေအနေအထား၊ ရေအရင်းအမြစ်များ၊ မြေအရင်းအမြစ်များ၊ ရေအရင်းအမြစ်များ၊ သစ်တောများ
၄	ပြဿနာသစ်ပင် (Problem tree)		အမျိုးသားများ၊ ကော်မတီဝင်များ				ကျေးရွာ၊ ကျေးရွာအစည်းအဝေး၊ အခြေအနေအထား၊ အစည်းအဝေးများ၊ အသက်မွေး ဝမ်းကျောင်းလုပ်ငန်းများ နှင့် ပစ္စည်းရေးကုန်များ
၅	ပြဿနာသစ်ပင် (Problem tree)		အမျိုးသမီးများ				ကျေးရွာ၊ ကျေးရွာအစည်းအဝေး၊ အခြေအနေအထား၊ အစည်းအဝေးများ၊ အသက်မွေး ဝမ်းကျောင်းလုပ်ငန်းများ
၆	ကျေးရွာ၏ (၄) နှစ်စာစဉ်စာတမ်း အစီအစဉ်စာတမ်း		အမျိုးသားအုပ်စု၊ အမျိုးသမီးအုပ်စု၊ ကျေးရွာအစည်းအဝေး				အစည်းအဝေးများ၊ အစည်းအဝေးများ၊ အစည်းအဝေးများ၊ အစည်းအဝေးများ
၇	အဖွဲ့အစည်း ဖွဲ့စည်းပုံ (Venn Diagram)			20	24	44	ကျေးရွာအတွင်းရှိ အဖွဲ့အစည်းများ မည်သည့်အဖွဲ့အစည်းမှ မည်သည့်အဖွဲ့အစည်းမှ ဖွဲ့စည်းပုံ
၈	ပင့်ကူအိမ်ကျွန်း (Spider Web)		အမျိုးသားများနှင့် အမျိုးသမီးများ	16	21	37	အမျိုးသားများနှင့် အမျိုးသမီးများ တစ်ဖက်မှ အဖွဲ့အစည်းများ၊ ရရှိမှုနှင့် မရရှိသည့် အကြောင်းအရာများ
၉	ပြဿနာအဖွဲ့အစည်း အစည်းအဝေး လက်ရှိ အခြေအနေနှင့် ပြောင်းလဲမှု ညွှန်ကြားခြင်းများ		ကျေးရွာလူထု				ပြဿနာအဖွဲ့အစည်းအစည်းအဝေးများ၊ လက်ရှိ အခြေအနေနှင့် ပြောင်းလဲမှု ညွှန်ကြားခြင်းများ

၆။(က)လူမှုရေးအရင်းအမြစ်ပြမြေပုံ



က။လူမှုရေးအရင်းအမြစ်ပြုမြေပုံ(သုံးသပ်ချက်)

ကျေးရွာ- လိပ်ခုံးရွာကြီး အုပ်စု - လိပ်ခုံး

နေ့စွဲ-၉.၁၀.၂၀၁၇

လိပ်ခုံးကြီးကျေးရွာ ၊ မြေပုံအသုံးသပ်ချက်

လိပ်ခုံးရွာကြီး

လိပ်ခုံးကြီးကျေးရွာသည် အိမ်ထောင်အုပ်စု၊ လိပ်ခုံးကျေးရွာအုပ်စုအတွင်း ၊
 တည်ရှိသည်။ အခြေခံအဆောက်အအုံများမှာ ၊ စတုဂံ၊ စတုရန်း၊ ပုလဲ၊ စတုရန်း၊
 အထက်တန်းကျောင်း၊ ဆေးကုရေးစင်တာ၊ အိမ်နှင့် ကျေးရွာအုပ်စုချုပ်စု၊ ဖွဲ့စည်းပုံအခြေခံဥပဒေ
 ကျေးရွာအုပ်စုအတွင်းတွင် ၊ မြေပုံအခြေခံအဆောက်အအုံ၊ လိပ်ခုံးကျေးရွာအုပ်စု၊ ဤပါသည်။

လိပ်ခုံးကြီးကျေးရွာနှင့် လိပ်ခုံးကျေးရွာအုပ်စုအတွင်း ၊ တစ်ခုတည်းသော အထက်
 ကျေးရွာအုပ်စုအဖြစ် ၊ မြေပုံအခြေခံအဆောက်အအုံအဖြစ် ၊ မြေပုံအခြေခံဥပဒေ

ခ။ဥစ္စာနေ ကြွယ်ဝမှုအဆင့်အတန်းသတ်မှတ်ခြင်းနှင့် အသက်မွေးဝမ်းကျောင်းပြုလောင်း

ကျေးရွာ- လိပ်ခုံးရွာကြီး

အုပ်စု - လိပ်ခုံး

နေ့စွဲ- ၉.၁၀.၂၀၁၇

ဥစ္စာနေ ကြွယ်ဝမှုအဆင့်အတန်းသတ်မှတ်ခြင်း

အမျိုးအစား	ပိုင်ဆိုင်မှု	အသက်မွေးဝမ်းကျောင်း	တိမ်းဆောင်း
ပြေလည်	ယယ်ဇက ၁၂၀၇၊ နှစ် (၁၄)အားပိုင်ဆိုင် ယက်ကန်၊ ဖွန်းကန်၊ ဆိုင်ကယ်၊ ကား၊ ဆွပ် မိုင်၊ ပျဉ်ဆောင်၊ မိမိ ခြံ၊ မိုင်၊ အိမ်၊ မိုင်	ခေတ်ကျေးသစ်၊ ဆိုင်ကန်၊ ဖွန်းကန် စား၊ ဖွန်းကန် စား၊ ဖွန်းကန်	၁၈
အလယ်အလတ်	ယယ် (၃၀)အား ဆွပ်/အားပိုင်ဆိုင် ပျဉ်ဆောင်၊ မိမိ ခြံ၊ မိုင်၊ အိမ်၊ မိုင် ဆိုင်ကယ်	ယက်ကန် စား၊ ပျဉ်ဆောင်၊ ခက်၊ နှစ် ကား၊ ဖွန်းကန် တက္ကစီစား	၁၀၀
မပြေလည်	မိုးအိမ် မိုးအိမ် ခက်အိမ် အိမ် (ပျဉ်ဆောင်၊ မိမိ အိမ်)	စားအိမ် စား	၂၂၀

ပါဝင်ဆွေးနွေးသူ - ကျား (၁၆) ဦး ၊ မ (၂၁) ဦး
 စုစုပေါင်း - ၃၇ ဦး

ဦးဆောင်ဆွေးနွေးသူ - စာ၊ မိုးအိမ်၊
 မှတ်တမ်းတင်သူ - စာ၊ မိုးအိမ်၊

သုံးသပ်ချက်

— ဦးစွာ ချေးကြွယ်ဝမှု၊ အသက်ဆက်သွယ်ခြင်း၊ သုံးသပ်ချက် —

လိပ်ခွဲရွာကြီး

မြေလည်း သေည့် အုပ်စုတို့၊ ဗိုင်းဆိုင်ဖွဲ့၊ အရှေ့မြေ၊ လယ်စေတီ ၂၀၀၂၊ ရွှေ
စွား၊ ဆိုင်ကယ်၊ ကား၊ ဆွပ် မိုး၊ ပျဉ်စောင်းအိမ်၊ အိမ်ပိုင်၊ ငြိမ့်စွာ၊ လယ်စွာ၊ ဆက်များ
ပိုင်ဆိုင်ကြသည်။

အသက်ရွေးဝမ်း၊ ကျောင်း၊ အရှေ့အသက်၊ ဗိုင်းပျိုး၊ ဆွေး၊ ကျေး၊
အရှေ့အသက်လုပ်ငန်း၊ ကား၊ အသက်၊ အသက်၊ လုပ်ငန်း၊ များ၊ လုပ်ကိုင်ကြပြီး၊ အိမ်အသက်
ခါး၊ ၂၀၀၂၊ နှိပ်သည်။

အသက်အသက် အုပ်စုတို့၊ ဗိုင်းဆိုင်ဖွဲ့၊ အရှေ့မြေ၊ ပျဉ်စောင်းအိမ်၊ လယ်
မြေပိုင်၊ အိမ်ပိုင်၊ ဆိုင်ကယ်၊ အသက်ပိုင်၊ ဗိုင်းဆိုင်သည်။

အသက်ရွေးဝမ်း၊ ကျောင်း၊ အသက်၊ ငြိမ့်၊ လယ်လုပ်ခြင်း၊ ကျေး၊ လုပ်သား၊ လုပ်ခြင်း
အသက်ရွေးဝမ်း၊ ကျောင်း၊ အသက်၊ ငြိမ့်၊ လယ်လုပ်ခြင်း၊ ကျေး၊ လုပ်သား၊ လုပ်ခြင်း
၂ (၂၀၀၂) နှိပ်သည်။

မြေလည်း အသက် အုပ်စုတို့၊ အိမ်အသက် ၂၀၀၂ နှိပ်သည်။ ဗိုင်းဆိုင်ဖွဲ့၊
အရှေ့မြေ၊ ဝါ၊ အိမ်၊ ကံအိမ်၊ ခက်ဘီ၊ လုပ်ခြင်းဆုံကြား၊ ဆက်များ၊ ဗိုင်းဆိုင်ကြသည်။

အသက်ရွေးဝမ်း၊ ကျောင်း၊ အရှေ့မြေ၊ ကျေး၊ အသက်များ၊ လုပ်
ကိုင်ကြပါသည်။

၈။ အရင်းအမြစ် ပိုင်ဆိုင်မှုသုံးသပ်ခြင်း

ကျေးရွာ- လိပ်ခုံးရွာကြီး အုပ်စု - လိပ်ခုံး

နေ့စွဲ- ၉.၁၀.၂၀၁၇

အရင်းမြစ်များအပေါ်ပိုင်ဆိုင်မှုနှင့် အသုံးချနိုင်မှု

ကျေးရွာ- လိပ်ခုံးရွာကြီး ပြည်နယ် - ဘီးလင်း
 ကျေးရွာအုပ်စု - လိပ်ခုံး ရက်စွဲ - ၉.၁၀.၂၀၁၇

ကျား	မ	ကျား + မ
လတ်	လတ်	လတ်
ပြောစား : ဣ	ပြောစား	ပြောစား : အစိုး
ဧက : ပြောစား	ဧက	အစိုး : ဝါး
ဝါး	အစိုး	အစိုးတန်း
အစိုး	ဣ	ဥပျာအိမ်
အစိုးတန်း : ဥပျာအိမ်	-	ဣ : ဧက

ပါဝင်ဆွေးနွေးသူ - ကျား (၁၆) ဦး မ (၂၁) ဦး
 စုစုပေါင်း . ၃၇ ဦး ဦးဆောင်ဆွေးနွေးသူ - ဇော်စုစုအေး
 မှတ်တမ်းတင်သူ - ဇော်စုစုအေး

သုံးသပ်ချက်

အရင်းအမြစ်အပေါ်၊ ပိုမိုဆိုးရွားမှုနှင့် အသုံးပြုနိုင်မှု

သုံးသပ်ချက်

လိပ်စာအုပ်ကြီး

နှစ်ပြည်နှယ်၊ ဘီလမ်းမြို့နယ်၊ လိပ်စာအုပ်စုအဖွဲ့အစည်း၊ လိပ်စာအုပ်ကြီးအဖွဲ့အစည်း
 ကွန်၊ အိမ်ထောင်စုအဖွဲ့အစည်း (၂၀၀၀)၊ အဖွဲ့အစည်း၊ လူဦးရေစာရင်း (၂၀၀၀)၊ လှီးလှည်း၊ ရှိပါသည့်
 လိပ်စာအုပ်စုအဖွဲ့အစည်း၊ အရင်းအမြစ်၊ ပိုမိုဆိုးရွားမှုနှင့် အသုံးပြုနိုင်မှု
 လှည်း-မတန်းတူ၊ အရင်းအမြစ်များ၊ ပိုမိုဆိုးရွားမှုနှင့် အသုံးပြုနိုင်မှု၊ အဖွဲ့အစည်း
 လိပ်စာအုပ်စုအဖွဲ့အစည်း၊ မာမိလှိုင်အောင်အောင်၊ ကောင်းမွန်အောင်အောင်၊ အဖွဲ့အစည်း
 အားဖြင့်၊ လက်ထောက်အဖွဲ့အစည်း၊ အဖွဲ့အစည်းအဖွဲ့အစည်း၊ အဖွဲ့အစည်း၊ အဖွဲ့အစည်း
 အားဖြင့်၊ အဖွဲ့အစည်း၊ အဖွဲ့အစည်းအဖွဲ့အစည်း၊ အဖွဲ့အစည်းအဖွဲ့အစည်း၊ အဖွဲ့အစည်း
 အဖွဲ့အစည်း၊ အဖွဲ့အစည်းအဖွဲ့အစည်း၊ အဖွဲ့အစည်းအဖွဲ့အစည်း၊ အဖွဲ့အစည်းအဖွဲ့အစည်း

ဃ။ ရာသီခွင်ပြ ပြက္ခဒိန်

ကျေးရွာ- လိပ်ခုံးရွာကြီး

အုပ်စု - လိပ်ခုံး

နေ့စွဲ- ၉.၁၀.၂၀၁၇

ရာသီခွင်ပြဇယား

ကျေးရွာ - လိပ်ခုံးရွာကြီး မြို့နယ် - သီးပဲခူး

ကျေးရွာအုပ်စု - လိပ်ခုံး မှတ်စု - ၉-၀၀-၂၀၁၇

အကြောင်းအရာ	တန်ခူး	ကဆုန်	နယုန်	ဝါဆို	ဝါခေါင်	မတက်သလင်း	သီတင်းကျွတ်	တန်ဆောင်မုန်း	နတ်တော်	ပြာသို	တပို့တွဲ	တပေါင်း
ရာသီဥတုအခြေအနေ	☀️	☀️	☀️	☀️	☀️	☀️	☀️	☀️	☀️	☀️	☀️	☀️
စိုက်ပျိုးရေး	-	ခင်းပျိုး	ခင်းပျိုး	ခင်းပျိုး	-	-	ခင်းပျိုး	ခင်းပျိုး	ခင်းပျိုး	-	ခင်းပျိုး	ခင်းပျိုး
ပွင့်ဖြူရေး	ဝက်ခွား	ဖြာကံ	ဖြာကံ	ဖြာကံ	ဖြာကံ	ဖြာကံ	ဖြာကံ	ဖြာကံ	ဖြာကံ	ဖြာကံ	ဖြာကံ	ဖြာကံ
ပင်ပွင့်	နည်း	ဆင့်တင်	ဆင့်တင်	နည်း	နည်း	နည်း	များ	များ	ဆင့်တင်	နည်း	များ	များ
အလုပ်များသောကာလ	နည်း	ဆင့်တင်	ဆင့်တင်	နည်း	နည်း	နည်း	များ	များ	ဆင့်တင်	နည်း	များ	များ
ကျန်းမာရေး	-	ဝမ်းရောဂါ	-	-	များ	-	-	များ	-	-	ဝမ်းရောဂါ	-
ပွဲတော်လ	သပြေခန့်	ဇူလိုင်	-	သပြေခန့်	-	-	မိုးတော်	မိုးတော်	-	-	-	-

ပါဝင်ဆွေးနွေးသူ - ချား ၁၅ ဦး၊ မ ၁၂၁ ဦး ဦးဆောင်ဆွေးနွေးသူ - ဒေါ်စုစု

ရုစုပေါင်း ၇၇ ဦး မှတ်တမ်းကင်သူ - ဒေါ်စုစု

သုံးသပ်ချက်

ရှာဖွေခြင်းဖြင့် အသေးစား သုံးသပ်ချက်

ယိမ်းသုံးစွဲခြင်း

ရှာဖွေခြင်း၊ အသေးစား အသေးစား၊ ဖြစ်၊ တိုက်ခတ်မှု၊ ဖူးမြင်ပြီး၊ ကျောင်းသုံး၊ မိုး
မြို့မြို့လျှောက်၊ နေ့စဉ်လေ့ကျင့်၊ မိုးရွာ ချွန်းပါသည်။ သိသိလေ့ကျင့်၊ မိုးအသင့်အသင့်၊ ရွာရွာပြီး
ဝါခေါင်လှည့်ကပ်ဆေးလေ့ကျင့်၊ မိုးကြိုးသည်။ ဆီကပ်လျှောက်လေ့ကျင့်၊ မိုးအနည်း
ယမ်း၊ ရွာရွာကပ်သည်။ တိုက်ခတ်မှု၊ နတ်ကပ်လေ့ကျင့်၊ နှစ်၊ ကျွဲ၊ အသေး၊ ဓာတ်
လွှမ်းခြုံကာ၊ မြေအိုင်မှာ၊ ပိုလျှံအသေး၊ မိုသည်။ တပို့တွဲလနှင့်၊ အပူ၊ အအေး၊ ဗျာတဖြိုး
တပေါင်းလသည်။ အပူဆုံးလသည်။ ဖြစ်ပါသည်။

ခိုက်ပျိုးတူးနှင့်၊ တိုက်ခတ်မှု၊ ဝါခေါင်၊ ကပ်ဆေး၊ နှစ်၊ မြေအိုင်လေ့ကျင့်၊ ခိုက်ပျိုး နှစ်
မပြေကြကာ၊ ကချင်၊ နေ့စဉ်၊ သိသိလေ့ကျင့်၊ ခေါင်းခိုက်ပျိုးဖြိုး၊ ဆီကပ်လျှောက်လေ့ကျင့်၊ တိုက်ခတ်
ပျိုးလေ့ကျင့်၊ ခေါင်းခိုက်ပျိုး၊ မိုပါသည်။ နတ်ကပ်လေ့ကျင့်၊ မိုခိုက်ဖြိုး၊ တပို့တွဲလနှင့်၊ တပေါင်း
လေ့ကျင့်၊ မိုနေ့ကြသည်။

ရွေးမြေတူး၊ အနုဖြင့်၊ ခြက်၊ တံ၊ ဝက်၊ နွား၊ ချွေ၊ မြင်းများကို၊ ရွေးမြေ
ဖြာပါသည်။

ဝန်အဖွဲ့အဖွဲ့ အလုပ်များ၊ အသေး၊ ကလေးများ၊ ထပ်တူကြည့်၊ မိုပြီး၊ တိုက်ခတ်
သိသိ၊ ဝါခေါင်လှည့်ကပ်ဆေး၊ မြေအိုင်လေ့ကျင့်၊ ဝန်အဖွဲ့ နည်းပါးပြီး၊ အလုပ်လဲ၊ နည်းပါးသည်။
ကချင်လ၊ နေ့စဉ်လှည့်၊ နတ်ကပ်လေ့ကျင့်၊ အလုပ် အသင့်အသင့်၊ မိုဖြာအဖြင့်၊ ဝန်အဖွဲ့များလဲ၊
အသင့်အသင့်၊ မိုဖြာသည်။ ဆီကပ်လျှောက်လေ့ကျင့်၊ တိုက်ခတ်မှု၊ တပို့တွဲလနှင့်၊ တပေါင်းလ
ထိုသည်။ အလုပ် များ၊ အသေး၊ ကလေးများ၊ မြေဖြာအဖြင့်၊ ဝန်အဖွဲ့များဖြာပါသည်။

ကျွန်းစာရေးတို့၊ ဝါခေါင်လှည့်ကပ်ဆေးပျိုးလေ့ကျင့်၊ ရှာဖွေခြင်း၊ မြေအိုင်
လှည့်ကပ်ဆေး၊ များ၊ များ၊ မြေအိုင်ဖြိုး၊ ကချင်လှည့်ကပ်ဆေးလေ့ကျင့်၊ ဝမ်းရောင်၊ မြေပျိုး
လေ့ကျင့်၊ မိုဖြာသည်။

(c) ပင့်ကူအိမ်သုံးသပ်ခြင်း

ကျေးရွာ- လိပ်ခုံးရွာကြီး

အုပ်စု - လိပ်ခုံး

နေ့စွဲ- ၉.၁၀.၂၀၁၇

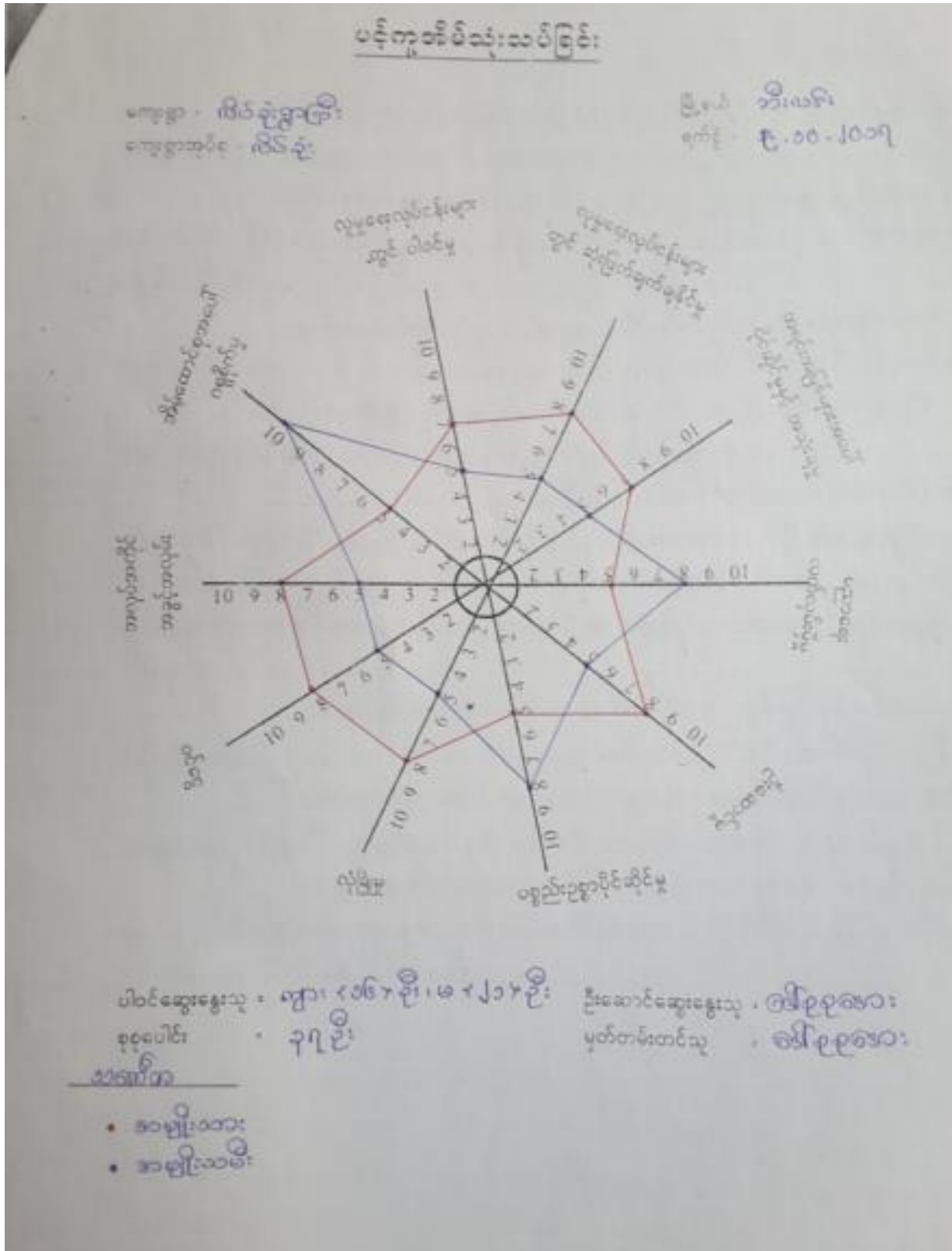

သုံးသပ်ချက်

တင့်တူအိမ်၊ သုံးသပ်ခြင်း

သိပ်ခွဲစွဲခြင်း

မူပိုင်ခွင့်ပေးပေးခြင်းများတွင်၊ နှစ်ခြစ်ချက် ဗဟိုဦးစီးဌာန၊ အမျိုးအစားများသည် အမျိုးအစားများထက်များကာ၊ အမျိုးအစားများတွင် ၈%၊ အမျိုးအစားများနှင့် ၅% ဖြစ်ပါသည်။ အခြားအခြားများအပေါ်၊ ပိုမိုဆိုင် ဖြစ်ပြီး အသုံးပြုမှုတွင်၊ များမတန်ပေ။ အဖွဲ့အစည်း၊ ခွဲခြားစားဝါးခြင်း၊ မျှော်လင့်မှုရှိပြီး အားအေးအေးအေး၊ အမျိုးအစားများက ၇% ဖြစ်၊ အမျိုးအစားများမှာ ၅% ဖြစ်ပြီး၊ မျှော်လင့်၊ အသုံးပြုမှုရှိ၊ ဂုဏ်ထူးသည်။

ယခုအားလုံးလုံး ဖြစ်ပြီး အမျိုးအစားများသည် အမျိုးအစားများထက်၊ အဖွဲ့အစည်း၊ အသုံးပြုမှုရှိ၊ အမျိုးအစားများမှာ ၅%၊ အမျိုးအစားများတွင် ၈% ဖြစ်သည်။ ဦးစားပေးမှုတွင်၊ အမျိုးအစားများက ၈%၊ အမျိုးအစားများတွင် ၅%၊ အသုံးပြုမှု၊ ခွဲခြားစားဝါးခြင်း၊ တစ်ခုအဖွဲ့အစည်းများ၊ ဖွဲ့စည်းပေးခြင်း၊ ဖြစ်သည်။

ဥစ္စာအချို့ ဖြစ်ပြီး ဖြစ်ပြီး၊ အမျိုးအစားများက၊ အမျိုးအစားများထက်၊ အားအေးအေးအေး၊ အသုံးပြုမှုရှိ၊ အမျိုးအစားများ ၈% ဖြစ်၊ အမျိုးအစားများက ၅% အား ပိုမိုဆိုင်ခြင်း၊ မျှော်လင့်မှုရှိပြီး၊ အမျိုးအစားများက၊ အမျိုးအစားများထက်၊ မျှော်လင့်မှု၊ ပိုမိုဆိုင်ခြင်း၊ အသုံးပြုမှုရှိ၊ အမျိုးအစားများ ၅% ဖြစ်၊ အမျိုးအစားများက ၈% မျှော်လင့်မှု ဖြစ်ပါသည်။

ဝန်ထုပ် ဖြစ်ပြီး အလုပ်အကိုင်၊ အဖွဲ့အစည်းတွင်၊ မည်သို့ အခြေအနေ၊ ဖြစ်တည်မှုရှိ၊ အမျိုးအစားများက ၈%၊ အမျိုးအစားများတွင် ၅%၊ အသုံးပြုမှု၊ ဖြစ်သည်။ အိမ်ထောင်စု အဖွဲ့အစည်းတွင်၊ ဝန်ထုပ်အလုပ် အလုပ်၊ အမျိုးအစားများက ၁၀%၊ အခြားအသုံး၊ ခွဲခြားခြင်း၊ အမျိုးအစားများမှာ ၅% အား ခွဲခြားခြင်း၊ အသုံးပြုမှုရှိ၊ ဖြစ်သည်။

မူပိုင်ခွင့်ပေးပေးခြင်းများတွင်၊ အမျိုးအစားများက၊ အမျိုးအစားများထက်၊ ပိုမို ပါဝင်ခြင်း၊ အသုံးပြုမှုရှိ၊ အမျိုးအစားများက ၇% ဖြစ်ပြီး၊ အမျိုးအစားများတွင် ၅% ဖြစ်ခြင်း၊ အသုံးပြုမှုရှိပါသည်။

စ။မင်းကာချပ်

ကျေးရွာ- လိပ်ခုံးရွာကြီး

အုပ်စု - လိပ်ခုံး

နေ့စွဲ- ၉.၁၀.၂၀၁၇

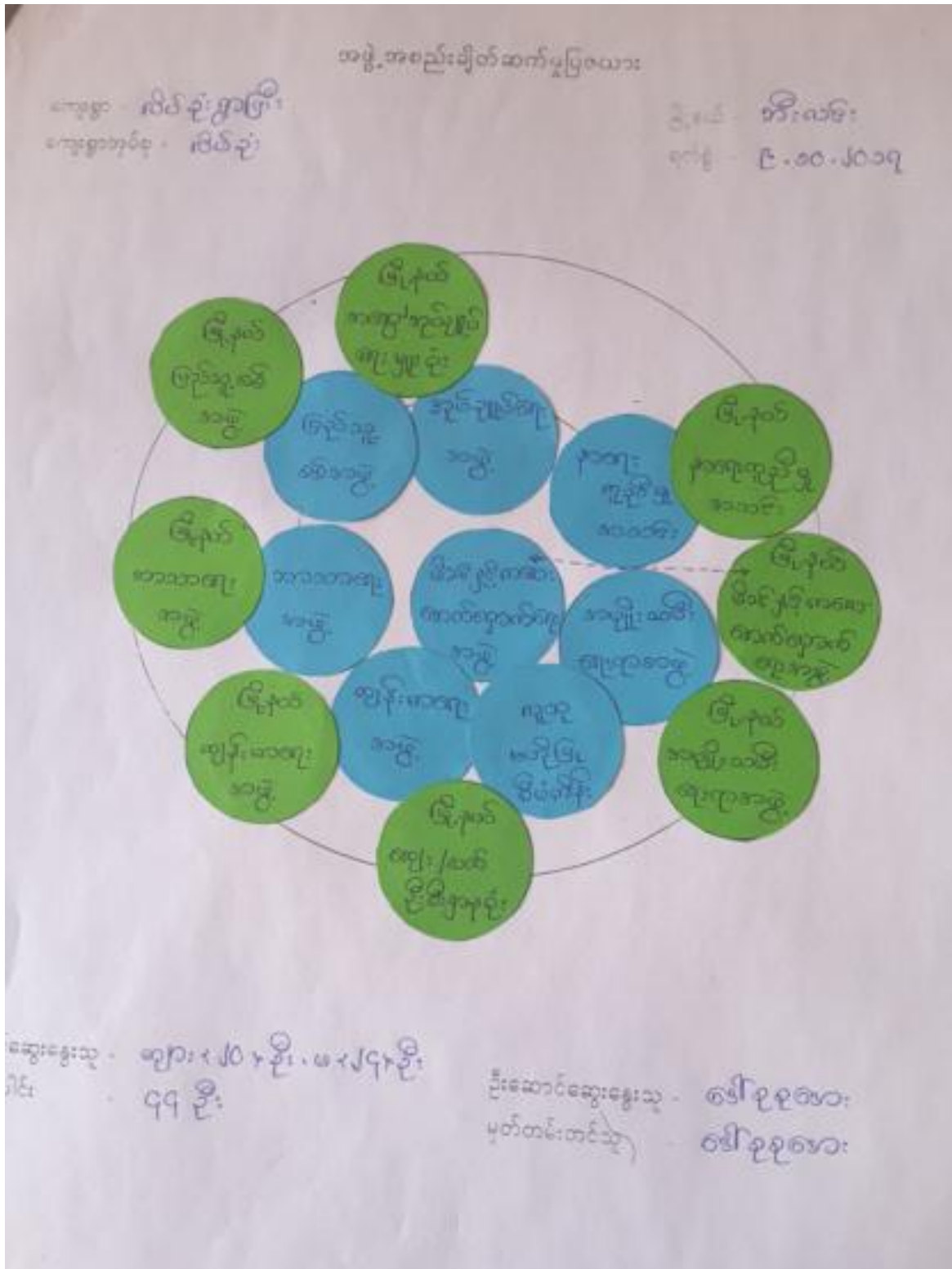

သုံးသပ်ချက်

ကမ္ဘာ့အစည်းအရုံး၏ အဖွဲ့အစည်းများ

ကမ္ဘာ့အစည်းအရုံး - လိပ်စာအုပ်အစည်းအဝေး ပြည်ထောင်စုအဖွဲ့အစည်းများ
 ကမ္ဘာ့အစည်းအရုံး - လိပ်စာအုပ် ရက်စွဲ - ၁၉.၀၀.၂၀၁၇

စဉ်	ကမ္ဘာ့အစည်းအရုံး၏ အဖွဲ့အစည်းများ	စဉ်	ကမ္ဘာ့အစည်းအရုံး၏ အဖွဲ့အစည်းများ
၁-	အုပ်ချုပ်ရေးအဖွဲ့	၁-	မြို့နယ်အုပ်ချုပ်ရေးအဖွဲ့
၂-	ပြည်သူ့ဆေးအဖွဲ့	၂-	မြို့နယ် ပြည်သူ့ဆေးအဖွဲ့
၃-	အာဟာရအဖွဲ့	၃-	မြို့နယ် အာဟာရအဖွဲ့
၄-	ကျန်းမာရေးအဖွဲ့	၄-	မြို့နယ် ကျန်းမာရေးအဖွဲ့
၅-	အမျိုးသမီးရေးရာအဖွဲ့	၅-	မြို့နယ် အမျိုးသမီးရေးရာအဖွဲ့
၆-	နာရေးဆိုင်ရာအဖွဲ့	၆-	မြို့နယ် နာရေးဆိုင်ရာအဖွဲ့
၇-	အိမ်ထောင်ရေးအဖွဲ့	၇-	မြို့နယ် အိမ်ထောင်ရေးအဖွဲ့
၈-	ရူပသုတေသနအဖွဲ့	၈-	မြို့နယ် ရူပသုတေသနအဖွဲ့

ပါဝင်ဆွေးနွေးသူ • ကား (၂၀) ဦး • (၂၄) ဦး ဦးဆောင်ဆွေးနွေးသူ • ဝေါ်စုစော
 စုစုပေါင်း • ၄၄ ဦး မှတ်တမ်းတင်သူ • ဝေါ်စုစော

၁။အမျိုးသား/အမျိုးသမီးအခက်အခဲများ

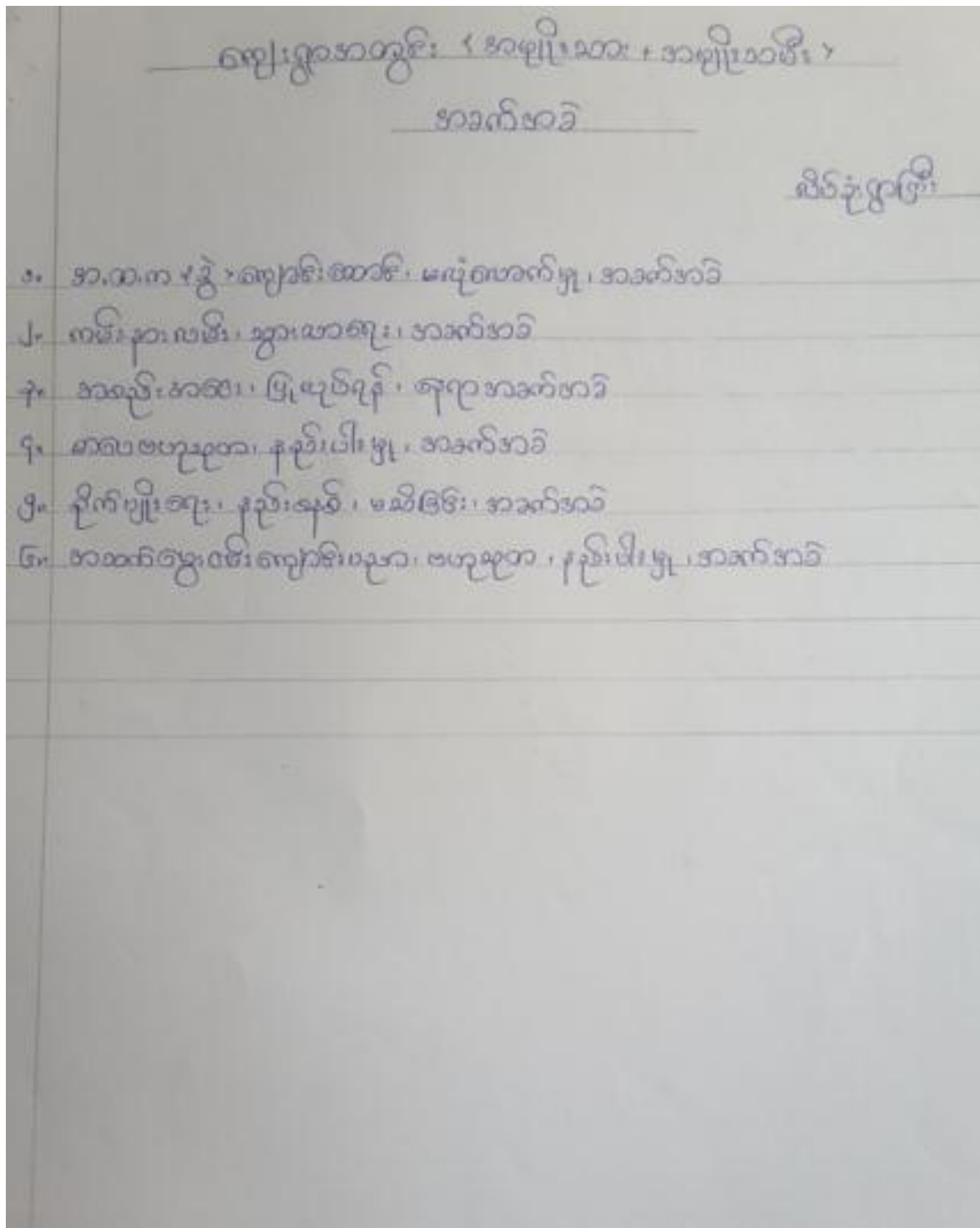

၆။ကျေးရွာမျှော်မှန်းချက်(အမျိုးသား/အမျိုးသမီး)

ကျေးရွာအတွင်း (အမျိုးသား + အမျိုးသမီး)

မျှော်မှန်းချက်

မိမိခံ့ရွာကြီး

- ၁။ အထက်ကျွန်း၊ ကျောင်းအောင်း၊ လုံလောက်လာရမည်။
- ၂။ ကမ်းခြားပေါ်၊ ရွာအောက်၊ ကောင်းမွန်လာမည်။
- ၃။ အရှေ့၊ အလယ်၊ အနီး၊ ရှိလာမည်။
- ၄။ အလယ်ကျွန်း၊ အနီး၊ အရှေ့၊ ကျေးရွာမည်။
- ၅။ ချိန်၊ ချိန်၊ အနီး၊ ရှိရှိလာမည်။
- ၆။ အထက်ကျွန်း၊ ကျောင်းမညာ၊ အလယ်ကျွန်း၊ အရှေ့၊ ကျေးရွာမည်။

ဈေးနှုန်းစားပေးလုပ်ငန်းများ

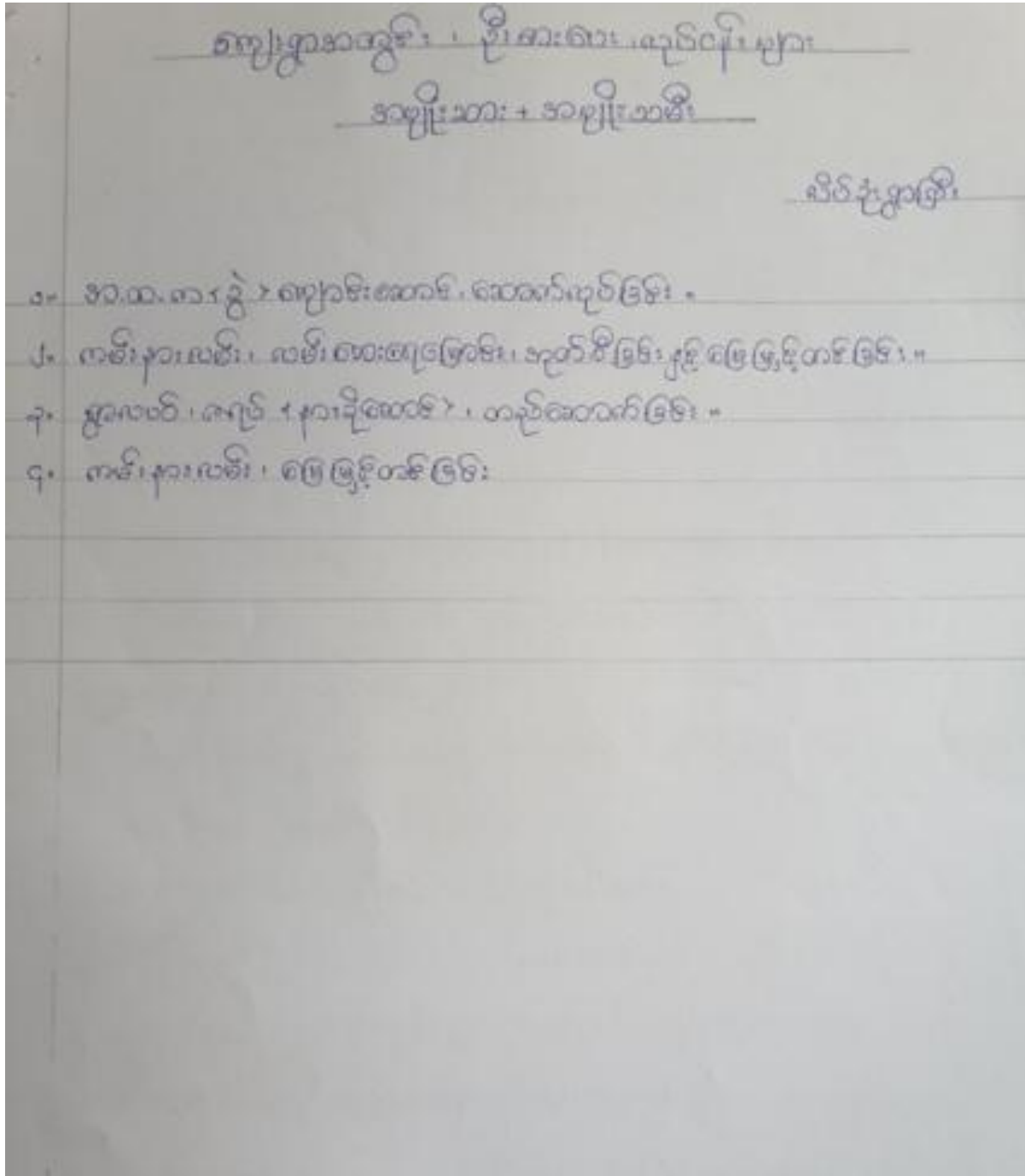

၇။ကော်မတီဝင်များရွေးချယ်ခြင်းနှင့်ကျေးရွာဖွံ့ဖြိုးရေးအစီအစဉ်ဆောင်ရွက်မှုမှတ်တမ်းခါတ်ပုံများ



၈။ ကော်မတီဝင်များစာရင်း

ကျေးရွာ- လိပ်ခုံးရွာကြီး

အုပ်စု - လိပ်ခုံး

နေ့စွဲ- ၉.၁၀.၂၀၁၇

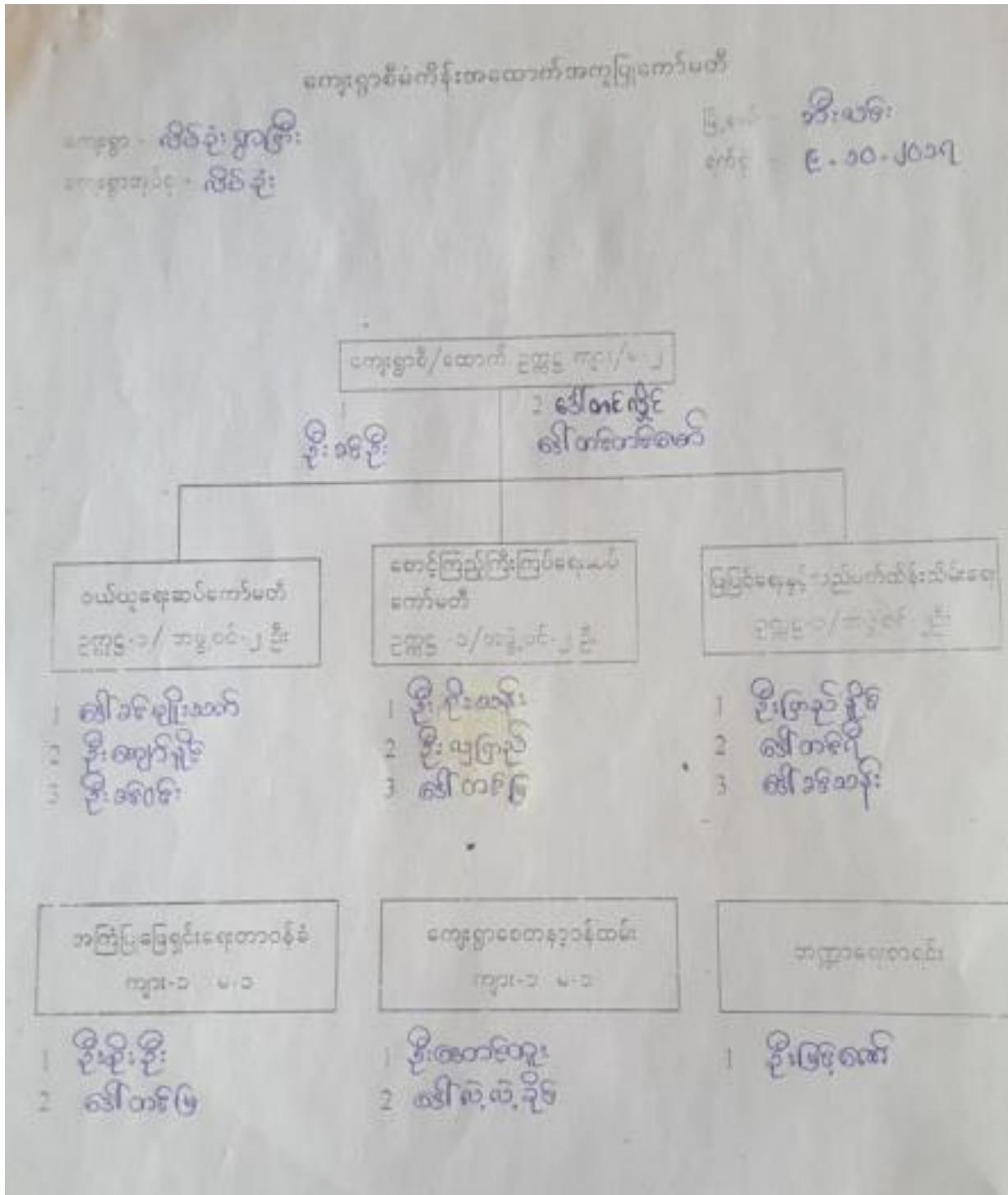

၉။ကျေးရွာ အချက်အလက်ပုံစံ(၁)

ပုံစံ - ၈ - ၁ ကျေးရွာအခြေခံအချက်အလက်များ (Form PC 1)

လယ်ဥယျာဉ်နှင့် ကျေးရွာတစ်ရွာသည် ပထမဆုံးမိတ်ဆက်ခေါ် သွားရောက်သောအခါ လူထုစည်းရုံးရေးများသည် ကျေးရွာ ခေါင်းဆောင်များအား ကျေးရွာအချက်အလက်များကို ပေးပို့ရန်ပုံစံဖြင့် တောင်းခံရသည်။ ဤအချက်အလက်များကို စီမံကိန်း၊ မိတ်ဆက်အစည်းဝေး၊ ပတ်ဝန်းကျင်ဆိုင်ရာအစည်းဝေး၊ စီမံကိန်းမိတ်ဆက်အစည်းဝေးတွင် လူထုစည်းရုံးရေးများသည် ဤအချက်အလက် များအား စစ်ဆေးပြီး မှန်ကန်အောင်ဖြည့်လုပ်ရမည်။ ငြိမ်းချမ်းစွာ လူထုစည်းရုံးရေးများ သတင်းအချက်အလက်ထိခိုက်မှု၊ Tablets မှ တဆင့် ဖြည့်သွင်းရမည်။

ကျေးရွာခေါင်းဆောင် အမည် ဦးစောမြင့်	ကျေးရွာခေါင်းဆောင်၏ မှန်နံပါတ် ၀၇-၇၇၅၇၅၆၆၇၀	လူထုစည်းရုံးရေးများ၏ အမည် မျိုးစုရေဒား
ပြည်နယ်တိုင်းအသေးစား မြို့	မြို့နယ် အိုင်ဂါး	ကျေးရွာအုပ်စု ကံလွန်
ကျေးရွာ	ကျေးရွာ	ကျေးရွာ

က။ လူဦးရေ

လူဦးရေ	အိမ်ထောင်စုအရေအတွက်	ကိုးကွယ်သည့်ဘာသာ	အိမ်ထောင်စုအရေအတွက်
လူဦးရေ (၁) - ကံလွန်.....	၃	ဘာသာ (၁) မြို့နယ်ဘာသာ	၃၃၅
လူဦးရေ (၂) - အခါ.....	၃၃၃	ဘာသာ (၂)	
လူဦးရေ (၃) - အခါ.....	၅	ဘာသာ (၃)	
လူဦးရေစုစု		ဘာသာစုစု	
အခြား			
	အရေအတွက်		
မသန်စွမ်းသူများ	၅		
သတ်မှတ်စွယ်စုံများ (၆၅ နှစ် နှင့် အထက်)	၁၅၀		
စစ်ဘေးရှောင်	၀		

	အမျိုးသား (အရေအတွက်)	အမျိုးသမီး (အရေအတွက်)
လူဦးရေ		
လူဦးရေ (၁) - ကံလွန်.....	၆	၈
လူဦးရေ (၂) - အခါ.....	၈၀၃	၈၀၈
လူဦးရေ (၃) - အခါ.....	၇	၇
အခြား		
အိမ်ထောင်စုစု	၃၃၅	၁၅

ခ။ အခြေခံအဆောက်အအုံ အသုံးအဆောင်များ

အသုံးအဆောင်	အမှတ် ခြုံငုံ	ကျန်းမာရေး	အမှတ် ခြုံငုံ	ဘာသာရေး အဆောက် အအုံများ	အမှတ် ခြုံငုံ
အထက်တန်းကျောင်း	✓	မဆေးရုံ	☐	စေတီ	✓
အောက်တန်းကျောင်း	☐	ကျန်းမာရေးကား	☐	ကျမ်းဂါးကျောင်း	✓

လတန်းကျောင်း	<input checked="" type="checkbox"/>	ကျွန်းမာစေ့ရွာနမူ	<input type="checkbox"/>	ဟိန္ဒူဘုရားကျောင်း	<input type="checkbox"/>
ပုဂ္ဂိုလ်ကျောင်း	<input checked="" type="checkbox"/>	စောပေးခန်း	<input checked="" type="checkbox"/>	ခရစ်ယာန်ကျောင်း	<input type="checkbox"/>
အခြား	<input type="checkbox"/>	အခြား	<input type="checkbox"/>	ဝင်	<input type="checkbox"/>
				အခြား	<input type="checkbox"/>
မှတ်စုတ်		မှတ်စုတ်		မှတ်စုတ်	၁၅:၆၆:၀၅၂၆ ၁၀၅၂၆

(ဂ) ကျွမ်းကျင်သူများမှတ်တမ်း (ခေမာရွာတွင်နေထိုင်သော သို့မဟုတ် အခြားရွာမှလာရောက်သော ကျွမ်းကျင်သူများ)

	(ဂ) စာသင်ကျောင်း		(၅) ကျွန်းမာစေ့			(၃) လက်မှုပညာပွဲ		
	ရွာတွင်နေထိုင်သူ	အခြားရွာမှလာသူ		ရွာတွင်နေထိုင်သူ	အခြားရွာမှလာသူ		ရွာတွင်နေထိုင်သူ	အခြားရွာမှလာသူ
မှလတန်းကျောင်းဆရာ/မ	<input checked="" type="checkbox"/>	<input checked="" type="checkbox"/>	ဆရာ/မ	<input type="checkbox"/>	<input type="checkbox"/>	လက်သမား	<input checked="" type="checkbox"/>	<input type="checkbox"/>
အထောက်အကူပြုဆရာ/မ	<input checked="" type="checkbox"/>	<input checked="" type="checkbox"/>	လက်ထောက်ကျွန်းမာစေ့	<input type="checkbox"/>	<input type="checkbox"/>	ပန်းရံ	<input checked="" type="checkbox"/>	<input type="checkbox"/>
အလယ်တန်းကျောင်းဆရာ/မ	<input checked="" type="checkbox"/>	<input checked="" type="checkbox"/>	အခြားသမားကျွန်းမာစေ့ဆရာမ	<input type="checkbox"/>	<input checked="" type="checkbox"/>	ကျွမ်းကျင်ကျွမ်းကျင်ပညာသမား	<input checked="" type="checkbox"/>	<input type="checkbox"/>
ပုဂ္ဂိုလ်ကျောင်းဆရာ/မ	<input checked="" type="checkbox"/>	<input type="checkbox"/>	သားမွေးဆရာမ	<input checked="" type="checkbox"/>	<input type="checkbox"/>	ခရစ်တော်သွယ်သူ	<input type="checkbox"/>	<input type="checkbox"/>
အခြား	<input type="checkbox"/>	<input type="checkbox"/>	ပြည်သူ့ကျွန်းမာစေ့လုပ်သား	<input type="checkbox"/>	<input type="checkbox"/>	စက်ပြင်ဆရာ	<input type="checkbox"/>	<input type="checkbox"/>
မှတ်စုတ်			မှတ်စုတ်			မှတ်စုတ်		

(ဃ) ခေမာရွာသို့ ရောက်ရှိနိုင်သည့် လမ်းအခြေအနေ / ခေမာရွာတစ်ရွာသည် ၎င်း၏ ခေမာရွာထုပ်စုနှင့် ဆက်သွယ်ထားသော လမ်းအခြေအနေ (ခေမာကပ်ပိတ်ဖို့ကိုပိုင်ပါ)

ကျောက်ကြမ်းလမ်း ကတ္တရာလမ်း ကွန်ကရစ်လမ်း မော်တော်ဆိုင်ကယ်လမ်း
 ကျောက်ခင်းလမ်း မြေသားလမ်း လှသွားလမ်း အခြား _____

- (င) ခေမာရွာတွင် ဖွဲ့စည်းပုံစံ
- (၁) လူထုပတ်ဝန်းကျင်နှင့် ပတ်သက်၍ ဤခေမာရွာတွင် ခေမာရွာတွင် ဖွဲ့စည်းပုံစံ ဖွဲ့စည်းနိုင်ပါသလား? ဝိုင်ဒါ
- (၂) ခုံရုံးပါလျှင် ဤပုံစံကို ပညာသည့် ခုနှစ်တွင် ပြင်ဆင်ခဲ့ပါသနည်း? ခုံရုံး...../မသိပါ
- (၃) ဤပုံစံကို ဖွဲ့စည်းပုံစံအတည်ပြုခဲ့ပါသလား? ပြုခဲ့ပါသည်/မပြုခဲ့ပါ /မသိပါ

- (စ) ခရီးအကွာအဝေး
- (၁) ဤခေမာရွာ၏ပရိယာဇ် ခင်းခေမာရွာထုပ်စု၏ပရိယာဇ် အထိ ခရီးပိုင်ပိုင်မှုကွာဝေးသနည်း? ဝိုင် 1 mile / မသိပါ
- (၂) ဤခေမာရွာမှ ခင်းခေမာရွာထုပ်စု၏ပရိယာဇ် အထိ သွားလာရာတွင် ကြာမြင့်သည့် အချိန်

ခရီးအကွာအဝေး ရာသီတွင် ကြာချိန် ၀၀:၁၅ ထောက်လှမ်း/မော်တော်ဆိုင်ကယ်/မြေလှုပ်/လား/မော်တော်ဆိုင်/အခြား _____
 ဝိုင်ရာသီတွင် ကြာချိန် ၀၀:၁၅ ထောက်လှမ်း/မော်တော်ဆိုင်ကယ်/မြေလှုပ်/လား/မော်တော်ဆိုင်/

ဤကျေးရွာတွင် ခေကြီးခြင်းကိုသို့ သဘာဝဘေးအန္တရာယ်ကွဲလျားမှုများ ဖြစ်ပေါ်ခဲ့ပါသလား။

ဟု ဖြေဆိုပါ။ ဖြစ်ပါသည်။ ဖြစ်လျှင် ခေကြီးခြင်း ဖြစ်ပါသည်။

၁) ကျေးရွာတွင် ဖွဲ့စည်းထားသော အဖွဲ့အစည်းများ လူထုထုတ်ပြန်စီမံကိန်းပတ်ဝန်းကျင်ရှိ ဤကျေးရွာတွင် ကျေးရွာဖွံ့ဖြိုးရေးအတွက် အစိုးရ (သို့) ရွာသားများကိုယ်တိုင် (သို့) စီမံကိန်းတစ်ခုခု ဖွဲ့စည်းထားသည့် အဖွဲ့အစည်းများရှိပါသလား။

(၁) -----
(၂) -----

(ဈ) အထွေထွေအုပ်ချုပ်ရေး ဦးစီးဌာန (GAD) မှ မှတ်တမ်းတင်ထားခြင်း ဤကျေးရွာသည် အထွေထွေအုပ်ချုပ်ရေး ဦးစီးဌာန (GAD) မှ မှတ်တမ်းတင်ထားမှု ရှိပါသလား။

----- ဖြေဆိုပါ။ ဖြစ်ပါသည်။

ကျေးရွာခေါင်းဆောင်

အမည် ဦးစောဝင်း
လက်မှတ်  ၀၄.၉ ၂၀၁၇.၁၀.၁၇

လူထုထုတ်ပြန်ရေးမှူး

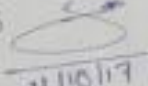
အမည် မိမိရည်ရွယ်
လက်မှတ်  ၀၄.၉ ၂၀၁၇.၁၀.၁၇
၂၀၁၇/၁၀

၁၀။စီမံကိန်း အချိန်စက်ဝန်းအချိန်ဇယား(ပုံစံ ၂)

ပုံစံ - ၁ - ၂ - စီမံကိန်းစက်ဝန်းအချိန်ဇယား (PC 2)

လက်ညှိုးခတ်၊ သက်ဆိုင်ရာလူထုစည်းရုံးရေးမှူး/လက်ထောက်နည်းပညာနည်းပညာမှူးများ၊ စီမံကိန်းစက်ဝန်းအဆင့်တစ်ခုစီပြီးစီးတိုင်း ကျေးရွာနှင့် ကျေးရွာအုပ်စုအတွက် ဤပုံစံကို ဖြည့်သွင်းရမည်။																																																																												
စည်းရုံးရေးမှူး/ပန်ဆမ်း အမည် ပေါ်ရွှေအေး		စက်ဝန်းအားအမှတ်ခြိမ်းပါ <input type="checkbox"/> စက်ဝန်း(၁) <input type="checkbox"/> စက်ဝန်း(၂) <input checked="" type="checkbox"/> စက်ဝန်း(၃) <input type="checkbox"/> စက်ဝန်း (၄)																																																																										
၁၄.၅	၈.၁၀.၁၇	မြို့နယ် အမှတ်: ၁၅၆		ကျေးရွာအုပ်စု လှိုင်ရွှေ	ကျေးရွာ လှိုင်ရွှေ																																																																							
<table border="1" style="width: 100%; border-collapse: collapse;"> <thead> <tr> <th rowspan="2">စီမံကိန်းအတော်မြောက်မှုအဆင့်များ</th> <th colspan="2">၁၄.၅</th> <th colspan="4">အစည်းအဝေးတွင်တက်ရောက်သူအရေအတွက်</th> </tr> <tr> <th>စတင်သည့် ၁၄.</th> <th>ပြီးဆုံးသည့် ၁၄.</th> <th>အမျိုးသား အရေအတွက်</th> <th>အမျိုးသမီး အရေအတွက်</th> <th>အိမ်ထောင်စု အရေအတွက်</th> <th colspan="2">လူမျိုးစုတက်ရောက်သူ အရေအတွက် နှင့် လူမျိုးစုအမည်</th> </tr> </thead> <tbody> <tr> <td>၁။ ကျေးရွာစီမံကိန်း မိတ်ဆက်အစည်းအဝေး</td> <td>၈.၁၀.၁၇</td> <td>၈.၁၀.၁၇</td> <td>၈၂</td> <td>၁၁၈</td> <td>၁၈၅</td> <td>၁၆၈</td> <td>၃၀၀</td> </tr> <tr> <td>၂။ ကျေးရွာဖွံ့ဖြိုးရေး စီမံချက်ရေးဆွဲခြင်း အစည်းအဝေး</td> <td>၉.၁၀.၁၇</td> <td>၉.၁၀.၁၇</td> <td>၈၄</td> <td>၁၀၈</td> <td>၁၈၅</td> <td>၁၆၈</td> <td>၁၉၂</td> </tr> <tr> <td>၃။ ကျေးရွာအုပ်စု လုပ်ငန်းဆုံးဖြတ်ချက်ချသည့် အစည်းအဝေး</td> <td>၁၁.၀.၁၇</td> <td>၁၁.၁၀.၁၇</td> <td>၃</td> <td>၃</td> <td>၅</td> <td>၁၆၈</td> <td>၅၅</td> </tr> <tr> <td>၄။ မြို့နယ်အဆင့် စီမံကိန်းရေးဆွဲရေး နှင့် အကောင်အထည်ဖော်ရေးကော်မတီ၏ စီမံကိန်း သုံးသပ်မှု အစည်းအဝေး</td> <td>၃၀.၁၀.၁၇</td> <td>၃၁.၁၁.၁၇</td> <td>၄၅</td> <td>၄၅</td> <td>၄၅</td> <td></td> <td>၄၅</td> </tr> <tr> <td>၅။ မြို့နယ် စီမံကိန်းရေးဆွဲရေး နှင့် အကောင်အထည်ဖော်ရေး ကော်မတီ၏ဆုံးဖြတ်ချက်ကို ရွာသို့ အသိပေး အကြောင်းကြားသည့် အစည်းအဝေး</td> <td>၁၀.၁၂.၁၇</td> <td>၁၀.၁၂.၁၇</td> <td>၁၅၂</td> <td>၆၅</td> <td>၃၁၇</td> <td>၁၆၈</td> <td>၃၃၀</td> </tr> <tr> <td>၆။ စီမံကိန်းလုပ်ငန်းခွဲစီမံချက်ရေးဆွဲခြင်း အစည်းအဝေး</td> <td></td> <td></td> <td></td> <td></td> <td></td> <td></td> <td></td> </tr> <tr> <td>၆.၁။ စီမံကိန်းလုပ်ငန်း အကောင်အထည်ဖော်ရေးအစီအစဉ် ရေးဆွဲခြင်း</td> <td>၃၇.၁၂.၁၇</td> <td>၃၇.၁၂.၁၇</td> <td>၁၂</td> <td>၅</td> <td>၂၀</td> <td>၁၆၈</td> <td>၃၀</td> </tr> </tbody> </table>							စီမံကိန်းအတော်မြောက်မှုအဆင့်များ	၁၄.၅		အစည်းအဝေးတွင်တက်ရောက်သူအရေအတွက်				စတင်သည့် ၁၄.	ပြီးဆုံးသည့် ၁၄.	အမျိုးသား အရေအတွက်	အမျိုးသမီး အရေအတွက်	အိမ်ထောင်စု အရေအတွက်	လူမျိုးစုတက်ရောက်သူ အရေအတွက် နှင့် လူမျိုးစုအမည်		၁။ ကျေးရွာစီမံကိန်း မိတ်ဆက်အစည်းအဝေး	၈.၁၀.၁၇	၈.၁၀.၁၇	၈၂	၁၁၈	၁၈၅	၁၆၈	၃၀၀	၂။ ကျေးရွာဖွံ့ဖြိုးရေး စီမံချက်ရေးဆွဲခြင်း အစည်းအဝေး	၉.၁၀.၁၇	၉.၁၀.၁၇	၈၄	၁၀၈	၁၈၅	၁၆၈	၁၉၂	၃။ ကျေးရွာအုပ်စု လုပ်ငန်းဆုံးဖြတ်ချက်ချသည့် အစည်းအဝေး	၁၁.၀.၁၇	၁၁.၁၀.၁၇	၃	၃	၅	၁၆၈	၅၅	၄။ မြို့နယ်အဆင့် စီမံကိန်းရေးဆွဲရေး နှင့် အကောင်အထည်ဖော်ရေးကော်မတီ၏ စီမံကိန်း သုံးသပ်မှု အစည်းအဝေး	၃၀.၁၀.၁၇	၃၁.၁၁.၁၇	၄၅	၄၅	၄၅		၄၅	၅။ မြို့နယ် စီမံကိန်းရေးဆွဲရေး နှင့် အကောင်အထည်ဖော်ရေး ကော်မတီ၏ဆုံးဖြတ်ချက်ကို ရွာသို့ အသိပေး အကြောင်းကြားသည့် အစည်းအဝေး	၁၀.၁၂.၁၇	၁၀.၁၂.၁၇	၁၅၂	၆၅	၃၁၇	၁၆၈	၃၃၀	၆။ စီမံကိန်းလုပ်ငန်းခွဲစီမံချက်ရေးဆွဲခြင်း အစည်းအဝေး								၆.၁။ စီမံကိန်းလုပ်ငန်း အကောင်အထည်ဖော်ရေးအစီအစဉ် ရေးဆွဲခြင်း	၃၇.၁၂.၁၇	၃၇.၁၂.၁၇	၁၂	၅	၂၀	၁၆၈	၃၀
စီမံကိန်းအတော်မြောက်မှုအဆင့်များ	၁၄.၅		အစည်းအဝေးတွင်တက်ရောက်သူအရေအတွက်																																																																									
	စတင်သည့် ၁၄.	ပြီးဆုံးသည့် ၁၄.	အမျိုးသား အရေအတွက်	အမျိုးသမီး အရေအတွက်	အိမ်ထောင်စု အရေအတွက်	လူမျိုးစုတက်ရောက်သူ အရေအတွက် နှင့် လူမျိုးစုအမည်																																																																						
၁။ ကျေးရွာစီမံကိန်း မိတ်ဆက်အစည်းအဝေး	၈.၁၀.၁၇	၈.၁၀.၁၇	၈၂	၁၁၈	၁၈၅	၁၆၈	၃၀၀																																																																					
၂။ ကျေးရွာဖွံ့ဖြိုးရေး စီမံချက်ရေးဆွဲခြင်း အစည်းအဝေး	၉.၁၀.၁၇	၉.၁၀.၁၇	၈၄	၁၀၈	၁၈၅	၁၆၈	၁၉၂																																																																					
၃။ ကျေးရွာအုပ်စု လုပ်ငန်းဆုံးဖြတ်ချက်ချသည့် အစည်းအဝေး	၁၁.၀.၁၇	၁၁.၁၀.၁၇	၃	၃	၅	၁၆၈	၅၅																																																																					
၄။ မြို့နယ်အဆင့် စီမံကိန်းရေးဆွဲရေး နှင့် အကောင်အထည်ဖော်ရေးကော်မတီ၏ စီမံကိန်း သုံးသပ်မှု အစည်းအဝေး	၃၀.၁၀.၁၇	၃၁.၁၁.၁၇	၄၅	၄၅	၄၅		၄၅																																																																					
၅။ မြို့နယ် စီမံကိန်းရေးဆွဲရေး နှင့် အကောင်အထည်ဖော်ရေး ကော်မတီ၏ဆုံးဖြတ်ချက်ကို ရွာသို့ အသိပေး အကြောင်းကြားသည့် အစည်းအဝေး	၁၀.၁၂.၁၇	၁၀.၁၂.၁၇	၁၅၂	၆၅	၃၁၇	၁၆၈	၃၃၀																																																																					
၆။ စီမံကိန်းလုပ်ငန်းခွဲစီမံချက်ရေးဆွဲခြင်း အစည်းအဝေး																																																																												
၆.၁။ စီမံကိန်းလုပ်ငန်း အကောင်အထည်ဖော်ရေးအစီအစဉ် ရေးဆွဲခြင်း	၃၇.၁၂.၁၇	၃၇.၁၂.၁၇	၁၂	၅	၂၀	၁၆၈	၃၀																																																																					



၆.၂။ ပယ်ယူရေးအစီအစဉ် ရေးဆွဲခြင်း	၁၅.၁၂.၁၇	၂၅.၁၂.၁၇	၇	၇	၁၄	၉၈၈	၁၄
၆.၃။ အစွဲအခွေးကုန်ကျမှု လျာထားအစီအစဉ် ရေးဆွဲခြင်း	၁၅.၁၂.၁၇	၂၅.၁၂.၁၇	၇	၇	၁၄	၉၈၈	၁၄
၆.၄။ မြစ်/ထိန်းအစီအစဉ် ရေးဆွဲခြင်း							
၇။ စီမံကိန်းလုပ်ငန်းခွဲ တိုးတက်မှု စောင့်ကြည့် အစည်းအဝေး							
၇.၁။ အစည်းအဝေး ပထမအကြိမ်	၇.၁.၁၈	၇.၁.၁၈	၇	၇	၁၄	၉၈၈	၁၄
၇.၂။ အစည်းအဝေး ဒုတိယအကြိမ်							
၇.၃။ အစည်းအဝေး တတိယအကြိမ်							
၈။ စီမံကိန်းလုပ်ငန်းခွဲ အပြီးသတ်စစ်ဆေးခြင်း အစည်းအဝေး							
၉။ လူထုစစ်ဆေးပွဲအစည်းအဝေး							

လူထုဝင်ကိန်း၏ လာမည့် (၄) နှစ်အတွက် အကျုံးဝင်သော ဦးစားပေး ဖွံ့ဖြိုးတိုးတက်မှု လုပ်ငန်း အစီအစဉ်များအားမိမိပြုမိ

အဆင့်	ကျေးဇူးတင်အတွက် ဦးစားပေး ဖွံ့ဖြိုးတိုးတက်မှု လုပ်ငန်းစဉ်များ	အဆိုပြုသူ (အမျိုးသားများ/ အမျိုးသမီးများ/အမျိုးသား+ အမျိုးသမီး)	ခန့်မှန်းကုန်ကျ စရိတ်	အကျုံးဝင်စားရမည့် ခန့်မှန်းမိမိ အခမဲ့ အတွက်
၁	ဒါသက (ရွှံ့) ကျွန်း-ခေတင် ရေကန်လှည့်စိုက်	ကျ: + ဗ	1500000/-	1938
၂	ကမ်းနားလမ်း လမ်းခွေ ကျွန်းစိုက်	"	1425000/-	1938
၃	ရွာလယ်ကွက် နှစ်စိုက်	ဗ		1938
၄				
၅				

၁၁။ လူထုဝင်ကိန်း၏ လာမည့် (၄) နှစ်အတွက် အကျုံးဝင်သော ဦးစားပေး ဖွံ့ဖြိုးတိုးတက်မှု လုပ်ငန်း အစီအစဉ်များအားမိမိပြုမိ

အဆင့်	ကျေးဇူးတင်အတွက် ဦးစားပေး ဖွံ့ဖြိုးတိုးတက်မှု လုပ်ငန်းစဉ်များ	အဆိုပြုသူ (အမျိုးသားများ/ အမျိုးသမီးများ/အမျိုးသား+ အမျိုးသမီး)	အခန်းကဏ္ဍ
၁	စက်ချွန်ဆန်တိုက်ဆောက် ခံစိုက်	ဗ	ဒါသကကျွန်း စိုက်စိုက် ကဏ္ဍ
၂	စက်ချွန်ဆန်တိုက်ဆောက် ခံစိုက်	ဗ	" " "
၃	စက်ချွန်ဆန်တိုက်ဆောက် ခံစိုက်	ကျ:	စိုက်ပျိုးရေး ကဏ္ဍ
၄	စာသေစာရေကန် ဖန်ဆင်း	ကျ: + ဗ	ကျွန်းစိုက် ကဏ္ဍ
၅	စိုက်ပျိုးရေး နည်းပညာဆိုင်ရာ ဆောက် ခံစိုက်	"	

ခေါင်းစဉ်: ကျေးဇူးတင်ကိန်းအထောက်အကူပြုတော်မူသည့် အစီအစဉ်များ

အမည် _____ လက်မှတ် _____ ၁၄.၈.၁၇

၁၂။ အစည်းအဝေးမှတ်တမ်းများ

ခိုင်ပျိုငြိမ်း၊ မွေးမြူရေးနှင့် ဆည်မြောင်းရေးရာ
 ကျေးဇူးတင်အောင် ဖွဲ့စည်းတက်ရေး ဦးစီးဌာန
 ဗဟုတရားဦးစီးဌာန (တစ်ဆင့်စက်ဝိုင်း)
 ပထမအကြိမ် အစည်းအဝေးမှတ်တမ်း

ကျေးဇူး - မြို့နယ် - အီးပတ်စ်
 ခိုင်စု - ဂုဏ်စွဲ -

၁။ အစည်းအဝေး ဖွဲ့စည်းခြင်းဖြစ်ပါသည်။
 ၂။ ကျေးဇူးတင်အောင် နှစ်စဉ်အစည်းအဝေး ဖွဲ့စည်းခြင်းဖြစ်ပါသည်။
 ၃။ ဦးစီးဌာန ဂုဏ်ထူးဆောင်များ အား ဖွဲ့စည်းပါသည်။
 ၄။ ဗဟုတရားဦးစီးဌာန အကြောင်းအရာ ဖွဲ့စည်းပါသည်။
 ၅။ ဗဟုတရားဦးစီးဌာန အောက်ဖွဲ့စည်း ဝန်ထမ်းများ ဦးစီးဌာန နည်းစနစ် အကြောင်း
 အဖွဲ့များ အကြောင်း ဖွဲ့စည်းပါသည်။
 ၆။ ဦးစီးဌာန အောက်ဖွဲ့စည်း အကြောင်း ဖွဲ့စည်းပါသည်။
 ၇။ ပေမန်အကြံပြု ဦးစီးဌာန ဖွဲ့စည်းရေး အကြောင်း ဖွဲ့စည်းပါသည်။
 ၈။ ကျေးဇူးတင်အောင် တာဝန်ယူမှု အကြောင်း ဖွဲ့စည်းပါသည်။
 ၉။ အဘယ့်အတွက် ဝန်ထမ်းများ အကဲအတွက်များ ဖွဲ့စည်းပါသည်။
 ၁၀။ ကျေးဇူးတင်အောင် ဝန်ထမ်းစာရင်း ဝတ္တရားများ ဆိုင်ရာနှင့် ပြင်ဆင်မှုများ
 ပြုစုခြင်း ဖြစ်ပါသည်။
 ၁၁။ ကျေးဇူးတင်အောင် ဝန်ထမ်းစာရင်း အား မေးမြန်းချက် ဖြစ်ပါသည်။
 ၁၂။ PRA လေ့လာရေး အဖွဲ့များ ဖွဲ့စည်း ဆွေးနွေးခြင်း ဆိုင်ရာ ဖွဲ့စည်းမှုများ
 ပြုစုခြင်း ဖြစ်ပါသည်။
 ၁၃။ ပထမအကြိမ် အစည်းအဝေး ဖွဲ့စည်းခြင်း ဖြစ်ပါသည်။

၁၃။ကဏ္ဍအလိုက် အခက်အခဲမှတ်တမ်း

.....လိပ်ခုံးရွာကြီး:ကျေးရွာကဏ္ဍအလိုက်ဦးစားပေးဖွံ့ဖြိုးရေးလုပ်ငန်းများ

အခက်အခဲ(၄) ခြားနားသော အပိုင်းများအတွက် ဦးစားပေးဖွံ့ဖြိုးရေးလုပ်ငန်းစဉ်

အမှတ်အသား VPSC တွင်ထားရှိရပါမည့်အခြားဌာနများနှင့် ညှိနှိုင်းရန်အတွက် မိတ္တူအား TPIC သို့ပို့ရပါမည်။

Leik Khone Village
Leik Khone Bloc

	အဆင့်	လုပ်ငန်း	မည်သူဦးစားပေးလိမ့်	ကျေးရွာမှ တာဝန်ခံသူ(သို့) အုပ်စု	ငြိမ်းစေ့ မည်သူထောက်ပံ့မည်
အခြေခံအောက်ဆင့်	၁	ကမ်းခြေအဖွဲ့အစည်းအဖွဲ့အစည်း	<input checked="" type="checkbox"/> မ <input checked="" type="checkbox"/> ကျား	ဦးခင်စိုး	၂၅၅
	၂	ရွာကမ်းရေလျှော့ချရေးအဖွဲ့အစည်း	<input checked="" type="checkbox"/> မ <input type="checkbox"/> ကျား		ကျေးရွာအုပ်စုအဖွဲ့အစည်း
	၃	ကမ်းခြေအဖွဲ့အစည်း	<input checked="" type="checkbox"/> မ <input checked="" type="checkbox"/> ကျား		
	၄		<input type="checkbox"/> မ <input type="checkbox"/> ကျား		
	၅		<input type="checkbox"/> မ <input type="checkbox"/> ကျား		
အထက်ပိုင်း/စိုက်ပျိုးရေး	၁	စိုက်ပျိုးရေးအဖွဲ့အစည်း	<input checked="" type="checkbox"/> မ <input checked="" type="checkbox"/> ကျား		ကျေးရွာအုပ်စုအဖွဲ့အစည်း
	၂	စိုက်ပျိုးရေးအဖွဲ့အစည်း	<input checked="" type="checkbox"/> မ <input type="checkbox"/> ကျား		
	၃	စိုက်ပျိုးရေးအဖွဲ့အစည်း	<input type="checkbox"/> မ <input checked="" type="checkbox"/> ကျား		
	၄	စိုက်ပျိုးရေးအဖွဲ့အစည်း	<input checked="" type="checkbox"/> မ <input type="checkbox"/> ကျား		
	၅		<input type="checkbox"/> မ <input type="checkbox"/> ကျား		
ကျေးရွာအုပ်စုအဖွဲ့အစည်း	၁		<input type="checkbox"/> မ <input type="checkbox"/> ကျား		
	၂		<input type="checkbox"/> မ <input type="checkbox"/> ကျား		
	၃		<input type="checkbox"/> မ <input type="checkbox"/> ကျား		
	၄		<input type="checkbox"/> မ <input type="checkbox"/> ကျား		
	၅		<input type="checkbox"/> မ <input type="checkbox"/> ကျား		
အထက်ပိုင်း	၁	အထက်ပိုင်းအဖွဲ့အစည်း	<input checked="" type="checkbox"/> မ <input checked="" type="checkbox"/> ကျား	ဦးခင်စိုး	၂၅၅
	၂	အထက်ပိုင်းအဖွဲ့အစည်း	<input checked="" type="checkbox"/> မ <input type="checkbox"/> ကျား		ကျေးရွာအုပ်စုအဖွဲ့အစည်း
	၃		<input type="checkbox"/> မ <input type="checkbox"/> ကျား		
	၄		<input type="checkbox"/> မ <input type="checkbox"/> ကျား		
	၅		<input type="checkbox"/> မ <input type="checkbox"/> ကျား		
အခြား	၁		<input type="checkbox"/> မ <input type="checkbox"/> ကျား		
	၂		<input type="checkbox"/> မ <input type="checkbox"/> ကျား		
	၃		<input type="checkbox"/> မ <input type="checkbox"/> ကျား		
	၄		<input type="checkbox"/> မ <input type="checkbox"/> ကျား		
	၅		<input type="checkbox"/> မ <input type="checkbox"/> ကျား		

