



ပြည်ထောင်စုမြန်မာနိုင်ငံတော်အစိုးရ
 ခိုက်ပျိုးရေး၊ မွေးမြူရေးနှင့် ဆည်မြောင်းဝန်ကြီးဌာ
 ကျေးလက်ဒေသဖွံ့ဖြိုးတိုးတက်ရေးဦးစီးဌာန

National Community Driven Development Project
 လူထုဗဟုပြုစီမံကိန်း၊ လှိုင်းဘွဲ့မြို့နယ်

ကျေးရွာဖွံ့ဖြိုးရေးအစီအစဉ်



**ကြက်တူရွေးကျေးရွာအုပ်စု
 ထီးဖိုးခါကျေးရွာ**

မာတိကာ

<u>စဉ်</u>	<u>အကြောင်းအရာ</u>	<u>စာမျက်နှာ</u>
၁။	လှိုင်းဘွဲ့မြို့နယ်အခြေပြမြေပုံ	၁
၂။	ကျေးရွာမြေပုံ (တည်နေရာ)	၂
၃။	အုပ်စုတွင်ပါဝင်သော ကျေးရွာများစာရင်း	၃
၄။	ကျေးရွာအခြေခံအချက်အလက်များ (ကျေးရွာသမိုင်းကြောင်း)	၄
၅။	လူထုပူးပေါင်းပါဝင်သော လူမှုဆန်းစစ်ခြင်းနှင့် အကဲဖြတ်ခြင်း လုပ်ငန်းစဉ် (PSA/PRA) အကျဉ်းချုပ်ဇယား	၆
၆။	ကျေးရွာဖွံ့ဖြိုးရေးအစီအစဉ်အတွက်အသုံးပြုခဲ့သော PRA tools တစ်ခုချင်းစီအတွက် သုံးသတ်ချက်များ	
	၁။ ကျေးရွာလူမှုရေးနှင့်အရင်းအမြစ်ပြမြေပုံ (Social Map)	၇
	၂။ ရာသီခွင်ပြပြကွဲဒီဇိုင်း (Seasonal Cleander)	၉
	၃။ ဥစ္စာနေကြွယ်ဝမှုပြဇယား (Wealth Ranking)	၁၁
	၄။ ကျား၊မ ပင့်ကူအိမ်သုံးသပ်ခြင်း (Cob Web)	၁၃
	၅။ အရင်းအမြစ်အသုံးချမှုပုံစံပြဇယား (Asset Mapping)	၁၅
	၆။ အဖွဲ့အစည်းချိတ်ဆက်မှုပြဇယား (Veen Diagram).....	၁၈
၇။	ကော်မတီဝင်များရွေးချယ်ခြင်းနှင့် ကျေးရွာဖွံ့ဖြိုးရေးအစီအစဉ် ဆောင်ရွက်မှုမှတ်တမ်း	၂၁
၈။	ကျေးရွာအချက်အလက်များ (PC 1)	၂၃
၉။	စီမံကိန်းစက်ဝန်းအချိန်ဇယား (PC 2)	၂၇
၁၀။	ကျေးရွာဖွံ့ဖြိုးရေးဦးစားပေးအစီအစဉ် (PC 3)	၂၈
၁၁။	အစည်းဝေးမှတ်တမ်းများ	၃၀
၁၂။	ကဏ္ဍအလိုက်ဦးစားပေးဖွံ့ဖြိုးရေးလုပ်ငန်းစဉ်များ	၃၂

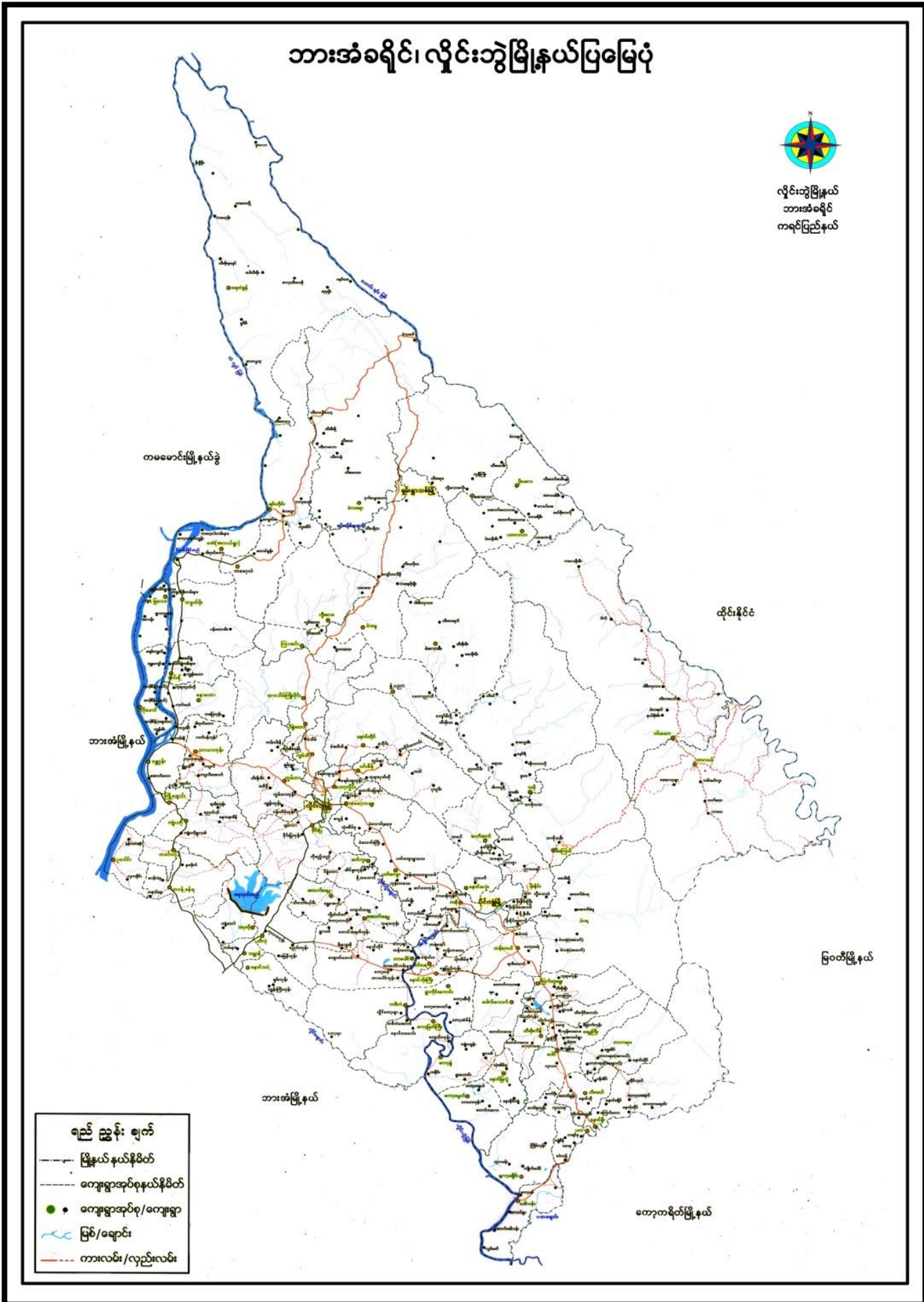

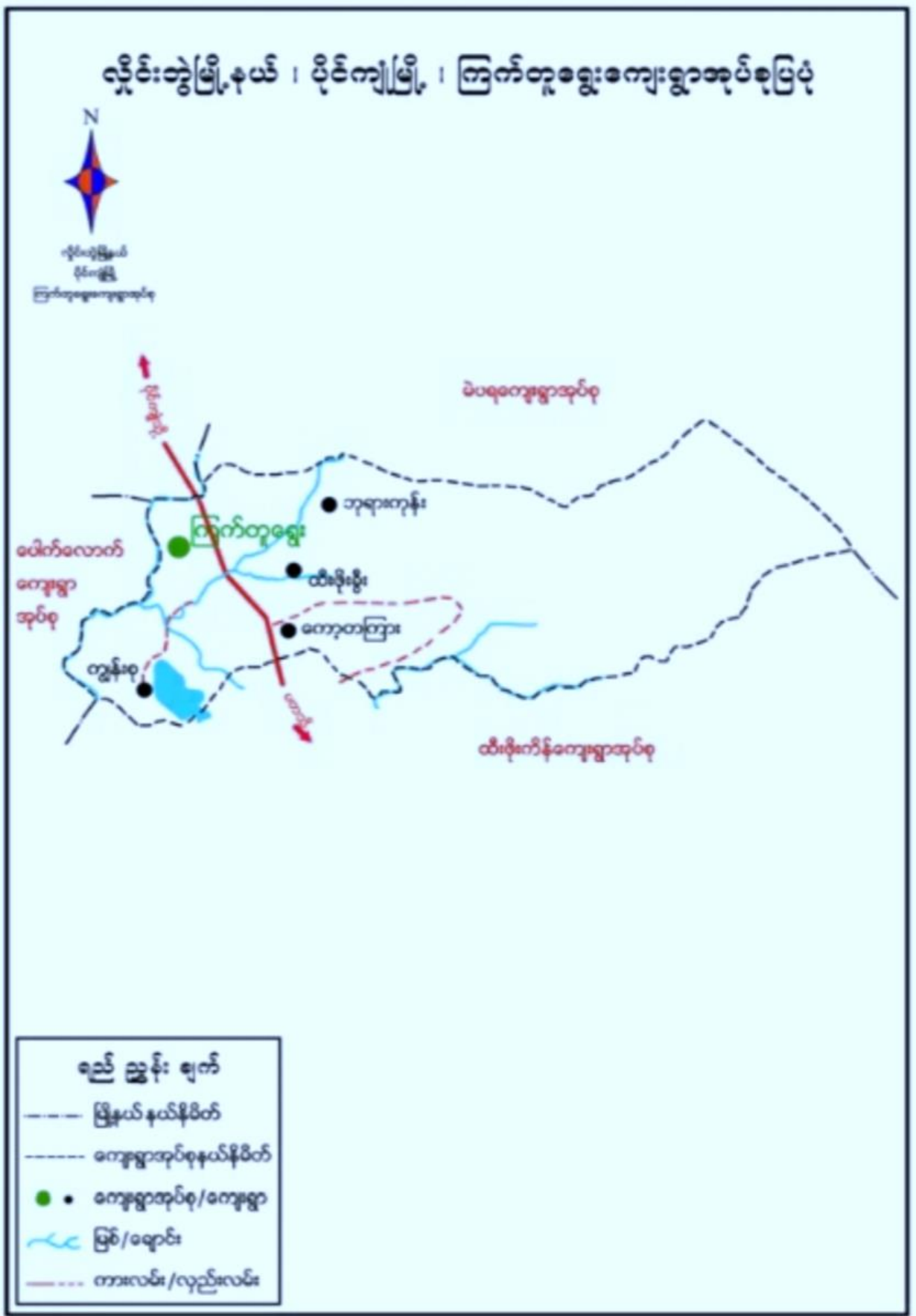

၃။ အုပ်စုတွင်ပါဝင်သော ကျေးရွာများစာရင်း

- ၁။ ဘုရားကုန်း
- ၂။ ကော့ကြားမကော်
- ၃။ ကျောင်းစု
- ၄။ ကော့ကြား
- ၅။ ထီးဖိုးစီ
- ၆။ ကမား
- ၇။ တပိုးထို
- ၈။ တကုတို
- ၉။ ငှက်ပျောတော
- ၁၀။ ကျွန်းစု
- ၁၁။ ဝါးဆူးကလာ
- ၁၂။ ယာခလုံးနိုင်

၁။ ကျေးရွာနောက်ခံသမိုင်းကြောင်း

ထိမ်းခါကျေးရွာသည် ကရင်ပြည်နယ်၊ လှိုင်ဘွဲ့မြို့နယ်၊ ပိုင်ကျုံမြို့နယ်(ခွဲ)၊ ကြက်တူရွေးကျေးရွာ အုပ်စုထဲတွင် ပါဝင်သောကျေးရွာတစ်ရွာဖြစ်ပါသည်။ ထိမ်းခါကျေးရွာသည် ကြက်တူရွေးအုပ်စုပင်မချောင်း လေး၏ထိပ်ဖျားတွင်တည်ရှိပြီး အရှေ့ဘက်အရပ်၌ရှိသော ဒေါ်နတောင်တန်းနှင့်နီးကပ်စွာတည်ရှိသောကျေးရွာ တစ်ရွာဖြစ်သည်။ ထိမ်းခါကျေးရွာတွင် အိမ်ခြေ-(၅၃)၊ အိမ်ထောင်စု- (၅၆)၊ လူဦးရေ ကျား-(၁၆၉)+ မ-(၁၈၀)= ၃၄၉ ဦးရှိပါသည်။ သက်ကြီးရွယ်အို(၆၅)နှစ်နှင့်အထက်(၁၁)ဦးရှိကာ၊မသန်စွမ်း(၁)ဦးနှင့်အမျိုးသမီး ဦးစီးအိမ်ထောင်စု(၈)စုရှိပါသည်။ တစ်ရွာလုံးပိုးကရင်လူမျိုးများဖြစ်ပြီး ဗုဒ္ဓဘာသာကိုကိုးကွယ်ကြသည်။

ထိမ်းခါကျေးရွာသည် ရှေးဟောင်းကြီးများ၏အဆိုအရ လွန်ခဲ့သောနှစ်ပေါင်းများစွာကတည်းက တည်ရှိခဲ့ပြီးအုပ်စုကျေးရွာအဖြစ် ပထမဦးစွာပါရှိသည့်ကျေးရွာစာရင်းဝင်တစ်ရွာဖြစ်သည်။ ထိမ်းခါကျေးရွာ ဟုခေါ်ခြင်းမှာ အုပ်စုပင်မချောင်းလေး၏ထိပ်ဖျားဟုအဓိပ္ပာယ်သက်ရောက်သည့် ကရင်ဘာသာအရ ထိမ်းခါ (ချောင်းလေးထိပ်ဖျားရွာ)ဟုခေါ်တွင်ခြင်းဖြစ်သည်။ ကျေးရွာသည် အင်္ဂလိပ်နှင့်ဂျပန်အုပ်ချုပ်စဉ်ကာလများ အပါအဝင်လွတ်လပ်ရေးရပြီးနောက် ဖြတ်လေးဖြတ်ဟုတင်စားတိုက်ပွဲ၊(၈၈)အရေးအခင်းတိုက်ပွဲ၊ တိုင်းရင်းသား လက်နက်ကိုင်နှင့်တပ်မတော်တို့ဖြစ်ပွားသည့်တိုက်ပွဲစသည်တို့တွင် တောက်လျှောက်စစ်ဘေးစစ်ဒဏ် အပြင်း အထန်ခံစားရသည်။ နောက်ဆုံး ကေအင်နီယူ၊ DKBA, BGF အထိစသောလက်နက်အဖွဲ့များ၏ တိုက်ပွဲ များကြားတွင်လည်း ဖြတ်သန်းခံစားရသေးသည်။ ထို့ကြောင့်လည်း ကျေးရွာသည် ပညာရေး၊ ကျန်းမာရေး၊ လူမှုရေး၊ စီးပွားရေးစသည့်အပိုင်းများတွင် တိုးတက်သင့်သလောက် မတိုးတက်ဘဲ ဖွံ့ဖြိုးတိုးတက်မှုနှောင့်နှေး လျက်ရှိသောကျေးရွာတစ်ရွာဖြစ်ပါသည်။

ကျေးရွာတွင် ပညာရေးအပိုင်းအနေဖြင့်အတော်အားနည်းကာ ရှေးအခါက ဘုန်းကြီးကျောင်းနေရ သည့် ဘုန်းကြီးကျောင်းသားကိုရင်ဦးဇင်းအမျိုးသားတစ်ချို့သာ ပညာအနည်းငယ်တတ်မြောက်ကြသည်။ ၁၉၉၄-ခုနှစ် DKBA ပေါ်လာပြီးနောက်ပိုင်းတွင်မှ ရွာဦးဆရာတော်မှဦးဆောင်ကာ ဘုန်းတော်ကြီးသင် ပညာရေးစတင်ဖွင့်လှစ်လာကာပညာရေးအခွင့်အလမ်း ရရှိလာခဲ့သော်လည်း ရှေးယခင်ခံစားခဲ့ရသော စစ်ဘေးစစ်ဒဏ်များကြောင့်ကျေးရွာလူထုများက ပညာရေးကို စိတ်ဝင်စားမှုအားနည်းနေသည်။ ယခု အခါတွင်ပညာရေးကဏ္ဍအနေဖြင့် ဆရာတော်ဘုရားနှင့်လူထုများ၏ပူးပေါင်းဦးဆောင်မှုဖြင့်မူလွန်(ဘက)ကျောင်း နှင့်အခြေခံပညာအလယ်တန်း ကျောင်းများတည်ရှိလာပြီးဖြစ်သော်လည်းကျောင်းဆောင်နှင့်ကျောင်းပရိဘောဂ များပြည့်စုံရန် များစွာလိုအပ်လျက်ရှိနေသေးသည်။ ကော့ကြားစုကျေးရွာရှိကလေးများသည် အုပ်စုမူလွန် (ဘက)ကျောင်းနှင့်အခြေခံပညာအလယ်တန်းကျောင်းတို့ကို သွားရောက်ပညာသင်ယူကြသည်။

ထိမ်းခါကျေးရွာ၏ အဓိကအသက်မွေးကြောင်းအလုပ်အကိုင်မှာလယ်ယာလုပ်ငန်းဖြစ်သည်။ စားသောက်ရန် အတွက်သာဖြစ်ပြီး အပိုအလျှံဝင်ငွေရရောင်းချနိုင်ရန်မရှိသောကြောင့် ကျေးရွာရှိ လူဦးရေအများစုသည် တောင် ပေါ်တက်ထိုင်းနိုင်ငံတွင်သွားရောက်အလုပ်လုပ်ကြသည်။ ကျေးရွာတွင် ဝင်ငွေပုံမှန်ရသောအလုပ်အကိုင်မရှိခြင်း၊ ကျေးရွာထွက်အရင်းအမြစ်များ အသုံးမချတတ်ခြင်း၊ ဈေးကွက် မရှိခြင်းမသိခြင်းတို့ကြောင့် အခက်အခဲများ ကြုံတွေ့ရကာ အဓိကထိုင်းနိုင်ငံကို မှီခိုနေရသည်။

ကျေးရွာတွင်လူအများစုလယ်လုပ်ကြပြီး ဈေးရောင်းသူနှင့်သစ်လုပ်ကိုင်သူများလည်းအနည်းရှိကာ တစ်ပိုင် တစ်နိုင်ပွေးမြူရေးနှင့်စိုက်ပျိုးရေး လုပ်ကိုင်သူများလည်း အနည်းငယ်ရှိကြသည်။ ယခုနောက်ပိုင်းတွင် ရော်ဘာစိုက်ပျိုးသူအနည်းငယ်ရှိလာသော်လည်း ရော်ဘာဈေးကျခြင်းကြောင့် ဝင်ငွေရအောင် ရော်ဘာဖြစ် အကောင်အထည်ဖော်မှုမရှိသလောက်ခြင်းတို့ကြောင့် ကျေးရွာလူထုအများစု စီးပွားရေးပြေလည်မှုမရှိသော အခက်အခဲကြုံတွေ့နေရပါသည်။

လမ်းပန်းဆက်သွယ်အပိုင်းအနေဖြင့် အတော်အားနည်းစွာရှိနေပြီး အဓိကပိုင်းတွင်းပိုင်းတွင်အုပ်စုကျောင်း နှင့်ဆေးပေးခန်းများသို့သွားရန် လမ်းမရှိဘဲကန်သင်းရိုးကိုယ်သာအသုံးပြုသွားလာနေရသေးသည်။ အခြားရွာ များနှင့်သွားလာရန်လည်းရွာချင်းဆက်လမ်းကောင်းစွာမရှိဘဲ လှည်းလမ်းလူသွားလမ်းများကိုယ်သာ ခက်ခဲ စွာဖြတ်သန်းသွားလာနေရသည်။ ၎င်းတို့ကြောင့် ကျေးရွာရှိလူထုများ၏ စီးပွားရေးနှင့်အရေးပေါ်ကျန်းမာရေး အခြေအနေများတွင် အခက်အခဲကြုံတွေ့နေရသည်။

ကျန်းမာရေးအနေဖြင့် အုပ်စုဆေးခန်းကို အားထားမှီခိုနေရသည်။ တစ်ခါတစ်ရံ ဝန်ထမ်းဆရာ/မ များမရှိသောအခက်အခဲများတွေ့ရှိသည်။ ထို့ပြင် ကျေးရွာလူထုများ၏ ပညာရေးအားနည်း၍ ကျန်းမာရေး အသိပညာနည်းပါးသောကြောင့်ကာကွယ်ဆေးထိုးခြင်းများ အခက်အခဲရှိနေသေးသည်။

ကျေးရွာတွင် အဓိကထိတွေ့နေရသောအဖွဲ့အစည်းများမှာ အစိုးရအုပ်ချုပ်ရေးအဖွဲ့၊ ဂေအင်န်ယူ၊ ဘီဂျီအက်စ်၊ ငြိမ်းချမ်းရေးစသောအဖွဲ့များနှင့်ထိတွေ့ဆက်ဆံနေရသည်။

ထိပိုးခံကျေးရွာသည် ၂၀၁၀-ခုနှစ်နောက်ပိုင်းနယ်မြေ အခြေအနေအေးချမ်းလာပြီးနောက် ကျေးရွာ ဖွံ့ဖြိုးတိုးတက်ရေးအတွက်ပြုလုပ်ဆောင်ကြသော်လည်း ပညာရေးအားနည်းခြင်း၊ ဝင်ငွေရသောအလုပ်အကိုင် ပုံမှန်မရှိ၍ စားဝတ်နေရေးအဆင်မပြေခြင်း၊ ကျန်းမာရေး အသိပညာနည်းပါးခြင်း၊ ရှေးယခင်စစ်ဘေးစစ်ဒဏ် ကြောင့်ကြောက်ရွံ့စိတ်များရှိပြီး ကျေးရွာဖွံ့ဖြိုးတိုးတက်ရန်ပူးပေါင်းပါဝင်မှုမရှိခြင်းကြောင့်ကျန်းမာရေး၊ ပညာရေး၊ လူမှုရေး၊ လမ်းပန်းဆက်သွယ်ရေး၊ စီးပွားရေးနှင့် လူနေမှုအဆင့်အတန်းစသောကဏ္ဍဘက်ပေါင်းစုံတွင် ဖွံ့ဖြိုး တိုးတက်ရန်လိုအပ်လျက်ရှိသောကျေးရွာတစ်ရွာဖြစ်ပါသည်။

၅။ လူထုပူးပေါင်းပါဝင်သော လူမှုဆန်းစစ်ခြင်းနှင့် အကဲဖြတ်ခြင်းလုပ်ငန်းစဉ် အကျဉ်းချုပ်ဇယား

စဉ်	ဆင့်ပြုခဲ့သော PRA tools များ	ဦးတည်ဆုတ်စုများ	ဆည်းဆေး		ဆဏ္ဍိကဆွေးနွေးချက်များ
			ကျား	မ	
၁	ကျေးရွာအစုအဝေးအမြေပြင်ပြေပြေ (Social Map)	ရပ်မိရပ်စကောက်ပတ်ပင်များ၊ ကျေးရွာလူထုအားလုံး။	၉	၂၂	အခြေခံအောက်အခြေခံများလမ်းပန်းဆက်သွယ်ရေးအခြေအနေ၊ လယ်ယာမြေများကျေးရွာရှိသဘာဝအရပ်အမြစ်များ။
၂	ရာသီခွင်မြေပြင်ကွဲ (Seasonal Cleander)	ကောက်ပတ်ပင်များအမျိုးသား/အမျိုးသမီး၊ ဆင်းရဲနွမ်းပါးသူများ။	၉	၂၂	ဦးစီးချုပ်အဖွဲ့ဝင်များကလေး(တောင်ယာလယ်ယာ)စီးပွားရေးဆိုင်ရာရရှိမှုပုံစံကောက်ချိန်ရာသီဥတုကျန်းမာရေးဆိုင်ရာရရှိမှု။
၃	ဥစ္စာအခြေအနေအထား (Wealth Ranking)	ရမ်းသာအလယ်အလတ်နွမ်းပါးစသောအုပ်စုများ	၉	၂၂	ကျေးရွာလူပုဂ္ဂိုလ်များမှ အခြေအနေကိုဖွဲ့ခြင်းသတ်မှတ်နိုင်ရေးအတွက်အခြေခံနည်းများသတ်မှတ်လူထုအားလုံးသဘောတူသတ်မှတ်ခြင်း။ အမျိုးသားနှင့်အမျိုးသမီး
၄	ကျားမ ပင့်ကူစီမံသုံးသပ်ခြင်း (Cob Web)	ကျေးရွာရှိအမျိုးသားနှင့်အမျိုးသမီး များ	၉	၂၂	အားတန်းတူအဖွဲ့အစည်းနှင့်မရှိသည့်အခြေအနေ၊ အရင်းများကိုဖော်ထုတ်ဆွေးနွေးခြင်း။
၅	အရပ်အမြစ်အသုံးပြုမှုမေပုံ (Asset Mapping)	ကျေးရွာလူထုအားလုံး။	၉	၂၂	ကျေးရွာရှိသဘာဝအရပ်အမြစ်များနှင့်လူဆိုင်ရာအရင်း အမြစ်များအားမည်သို့ကူညီပံ့ပိုးမှုပေးမည်သို့ကတိမ်းပေးထားရှိခြင်း။
၆	အဖွဲ့အစည်းဖွဲ့စည်းဆက်ပျက်ပုံစံ (Veen Diagram)	ကျေးရွာအုပ်စုအဖွဲ့အစည်းကျေးရွာဖွဲ့စည်းရေးလုပ်ဆောင်နေသည့်အဖွဲ့ကျေးရွာလူထု	၉	၂၂	ကျေးရွာအတွက်အဖွဲ့အစည်းများမည်သို့သော လုပ်ငန်းများအတွက်မည်သည့်အဖွဲ့များနှင့်ဆက်လက်ကိုင်ဆောင်ရွက်မှုရှိခြင်း။
၇	ကျေးရွာအခြေခံအချက်အလက် (PC 1)	အမျိုးသား၊အမျိုးသမီးနှင့်ကျေးရွာလူထုအားလုံး။	၉	၂၂	အိမ်ခြေလူဦးရေလူဦးရေသဘာဝသောကျေးရွာ အခြေခံအချက်အလက်များဖော်ထုတ်ခြင်း။
၈	အခက်အခဲများ၊ပျော်ပန်းချက်များ၊ကျေးရွာဖွံ့ဖြိုးရေး၊ စားပေးလုပ်ငန်းများဖော်ထုတ်ခြင်း (PC 3)	အမျိုးသား၊အမျိုးသမီးနှင့်ကျေးရွာလူထုအားလုံး။	၉	၂၂	ကျေးရွာတွင်းရပ်ဆိုင်နေထိုင်သောအခက်အခဲ၊ ကျေးရွာလူထု၏ ပျော်ပန်းချက်များ၊ ကျေးရွာဖွံ့ဖြိုးရေးအတွက်ဦးစားပေးလုပ်ငန်းများဖော်ထုတ်နိုင်ရန်။

၆။ ကျေးရွာဖွံ့ဖြိုးရေးအစီအစဉ်အတွက်အသုံးပြုခဲ့သော PRA tools တစ်ခုချင်းစီအတွက် သုံးသတ်ချက်များ

၁။ ကျေးရွာလူမှုရေးနှင့်အရင်းအမြစ်ပြမြေပုံ (Social Map)

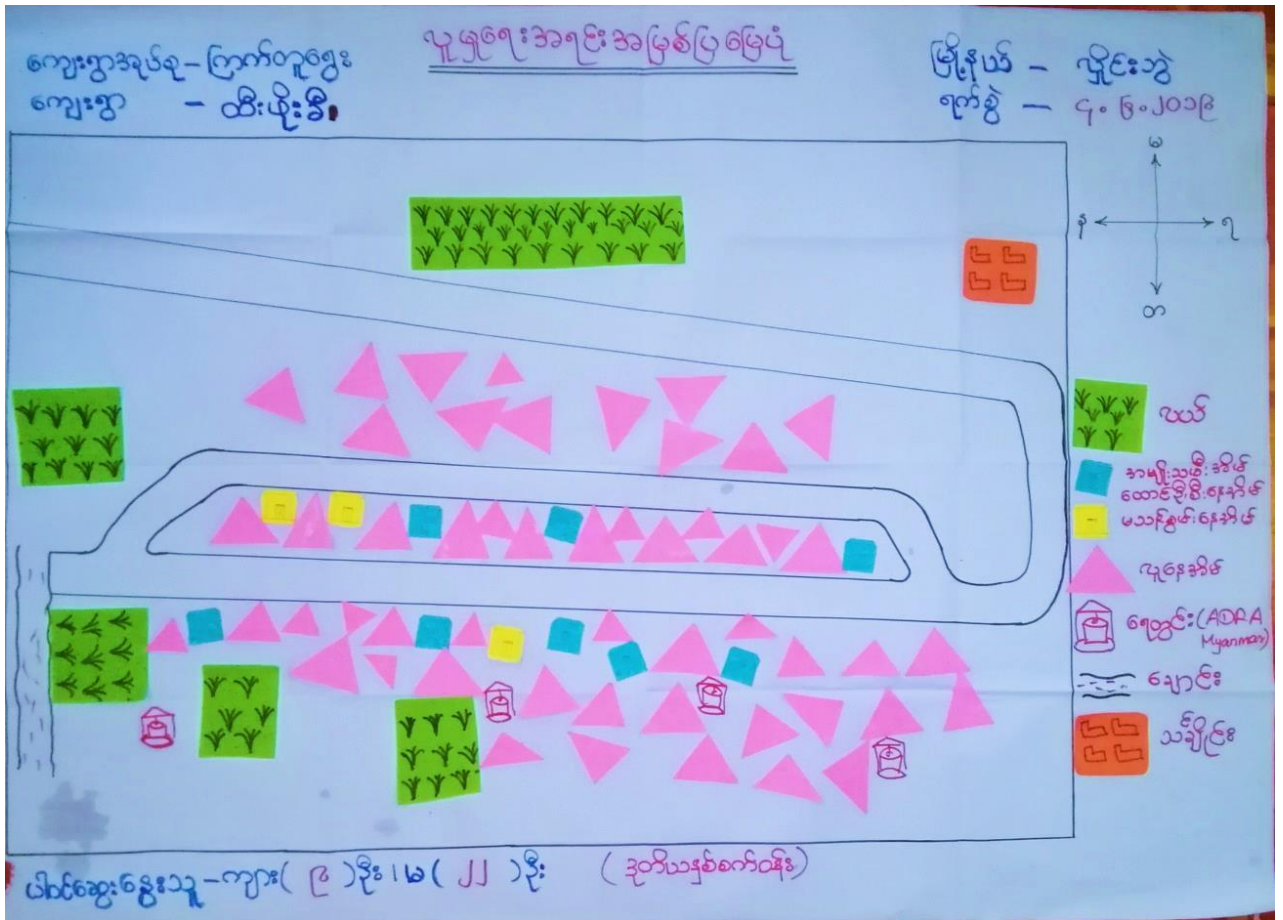

လူမှုရေးအရင်းအမြစ်ပြုပြင်မှု

(ဆွေးနွေးခြင်းနှင့်ဆန်းစစ်ခြင်း)

မြို့နယ် - လှိုင်းဘွဲ့

ကျေးရွာအုပ်စု-ကြက်တူရွေး

ရက်စွဲ - ၄.၆.၂၀၁၉

ကျေးရွာ - ထီးစိုးခို

- ❖ ကျေးရွာတွင် အိမ်ထောင်စု (၆၀) ရှိပြီး အမျိုးသမီးအိမ်ထောင်ဦးစီး (၈)အိမ် နှင့် မသန်စွမ်းနေအိမ် (၃) အိမ်ရှိပါသည်။
- ❖ လယ်ယာလုပ်ငန်းဖြင့် အဓိကအသက်မွေးဝမ်းကျောင်းပြုကြပြီး ထိုင်းနိုင်ငံသို့သွားရောက်လုပ်ကိုင်သူများလည်းရှိပါသည်။
- ❖ ဗုဒ္ဓဘာသာကိုကိုးကွယ်ယုံကြည်ကြပြီး ကရင်လူမျိုးများဖြစ်ကြပါသည်။
- ❖ နွေရာသီတွင်သောက်သုံး ရေလုံလောက်မှုမရှိသောကြောင့် (အာဒရာမြန်မာ) မှ ရေတွင်းများ လာရောက်တည်ဆောက်ထားသည်များရှိပါသည်။
- ❖ မိုးရာသီတွင်ရွာတွင်းလမ်းနှင့် ရွာချင်းဆက်လမ်းများသည် ဗွက်ထ၍လမ်းများပျက်စီးသောကြောင့် သွားလာရခက်ခဲကြန့်ကြာပါသည်။

ပါဝင်ဆွေးနွေးသူ - ကျား(၉) ဦး

မ (၂၂) ဦး

၂။ ရာသီခွင်ပြပြကွဲဒီနီ (Seasonal Cleander)

ကျေးရွာအုပ်စု-ကြက်တူရွာ
ကျေးရွာ - ထီးပျိုးဒီး

ရာသီခွင်ပြပြကွဲဒီနီ

မြို့နယ် - ဒိုင်းဘွဲ
ရက်စွဲ - ၄. ၆. ၂၀၁၉

အကြောင်းအရာ	ဇန်နဝါရီ	ဖေဖော်ဝါရီ	မတ်	ဧပြီ	မေ	ဇွန်	ဇူလိုင်	ဇူလိုင်	စက်တင်ဘာ	အောက်တိုဘာ	နိုဝင်ဘာ	ဒီဇင်ဘာ
ရာသီဥတု												
ရိတ်ပျိုးရေး												
သောက်သုံးရေ ရရှိမှု												
မွန်တော်ကျဉ်းပ	၇၆၆				၈၈၆						၈၈၆	
လွင်ငါးအားပေးချိန်												
ဝင်ငွေ စ ထွက်ငွေ												
ပါဝင်ဆွေးနွေးသူ	ကျား (၉) ဦး၊ မ (၂၂) ဦး (ဒုတိယနှစ်စက်ဝန်း)											

ရာသီခွင်ပြ ပြက္ခဒိန်

(ဆွေးနွေးခြင်းနှင့်ဆန်းစစ်ခြင်း)

မြို့နယ် - လှိုင်းဘွဲ့

ကျေးရွာအုပ်စု - ကြက်တူရွေး

ရက်စွဲ - ၄.၆.၂၀၁၉

ကျေးရွာ - ထီးဖိုးခီ

- ❖ ထီးဖိုးခီကျေးရွာရှိ ကျေးရွာလူထုများသည် ဗုဒ္ဓဘာသာဝင်များဖြစ်သည့်နှင့်အညီ တပေါင်းတန်ခူးလတွင် ရှင်ပြုအလှူမင်္ဂလာပွဲများကျင်းပကြသည်။
- ❖ ဝါဆိုဝါခေါင်လတို့တွင် မိုးရွာသွန်းမှုများသောကြောင့် ရွာချင်းဆက်လမ်းများ တစ်ခါတစ်ရံ ရေကျော်၍ လမ်းများပျက်စီးပါသည်။
- ❖ စပါးစိုက်ပျိုးထွန်ယက်သောအချိန်ကာလတွင် ကျေးရွာလူထုများ လယ်ယာလုပ်ငန်းခွင်ဝင်နေ ရသောကြောင့် အားလပ်ချိန်မရှိပါ။
- ❖ ကျေးရွာတွင် နှစ်စဉ် ဝါခေါင်လရောက်လျှင် ကရင်လူမျိုးတို့၏ ရိုးရာဓလေ့ဖြစ်သော လက်ချည်ပွဲကို ကျင်းပလေ့ရှိသည်။

ပါဝင်ဆွေးနွေးသူ - ကျား (၉) ဦး

မ (၂၂) ဦး

၃။ ဥစ္စာနေကြွယ်ဝမှုပြဇယား (Wealth Ranking)

အိမ်ထောင်ရေးစာပို့စာရင်း ဥစ္စာနေကြွယ်ဝမှုပြဇယား

ကျေးဇူးအုပ်စု ~ ကြက်တူရွေး ဒုတိယအစဉ်စာရင်း

အဆင့်	သတ်မှတ်ချက်	အိမ်ထောင်စု အရေအတွက်	ရာခိုင်နှုန်း
ပြေလည်သော အုပ်စု	တိုက်အိမ်၊ တွေ့လာ၊ ယယ်ဇက (၁၀) ကျော်၊ တိဇ	၁၅	၂၇%
အလယ်အလတ် အုပ်စု	သစ်သားအိမ်၊ ဆိုင်ကယ်၊ ယယ်ဇက (၅) ကျော်၊ တိဇ	၁၅	၂၀%
မပြေလည်သော အုပ်စု	ဝါးအိမ်၊ စက်ဘီး၊ ကျဘမ်း	၃၀	၅၃%
စုစုပေါင်း		၆၀	၁၀၀%
ပိတ်ဆွေးဆွေးသူ ~ ကျား (၉) ဦး၊ မ (၂၂) ဦး		ရက်စွဲ (၄၀၆၀၂၀၁၉)	

ဥစ္စာနေကြွယ်ဝမှုပြဇယား

(ဆွေးနွေးခြင်းနှင့်ဆန်းစစ်ခြင်း)

မြို့နယ် - လှိုင်းဘွဲ့

ကျေးရွာအုပ်စု - ကြက်တူရွေး

ရက်စွဲ - ၄.၆.၂၀၁၉

ကျေးရွာ - ထီးဖိုးခီ

- ❖ ထီးဖိုးခီကျေးရွာတွင် အိမ်ထောင်စုပေါင်း (၆၀) ရှိပြီး ပြေလည်သောအုပ်စု (၁၅) စုနှင့် အလယ်အလတ်အုပ်စု (၁၅) စု ရှိပါသည်။
- ❖ ကျေးရွာတွင်မပြေလည်သော အုပ်စု (၃၀) ရှိပြီး နေအိမ်များကိုဝါးဖြင့်ဆောက်လုပ်ကာ ကျဘမ်းအလုပ်လုပ်ခြင်းဖြင့် မိသားစုစားဝတ်နေရေးအတွက်ရုန်းကန်ကြရသည်။
- ❖ ပြေလည်သောအုပ်စုများတွင် လယ်(၁၀)ဧကကျော်ခန့် ပိုင်ဆိုင်ကြပြီး တိုက်အိမ်များဖြင့် ဆောက်လုပ်နေထိုင်ကြသည်။
- ❖ လယ်(၅)ဧကကျော်၊တီဗီ၊ဆိုင်ကယ် နှင့်သစ်သားအိမ် စသည်တို့ကိုပိုင်ဆိုင်သောအုပ်စုကို အလယ်အလတ်အုပ်စုအဖြစ်သတ်မှတ်ကြသည်။

ပါဝင်ဆွေးနွေးသူ - ကျား (၉) ဦး

မ (၂၂) ဦး

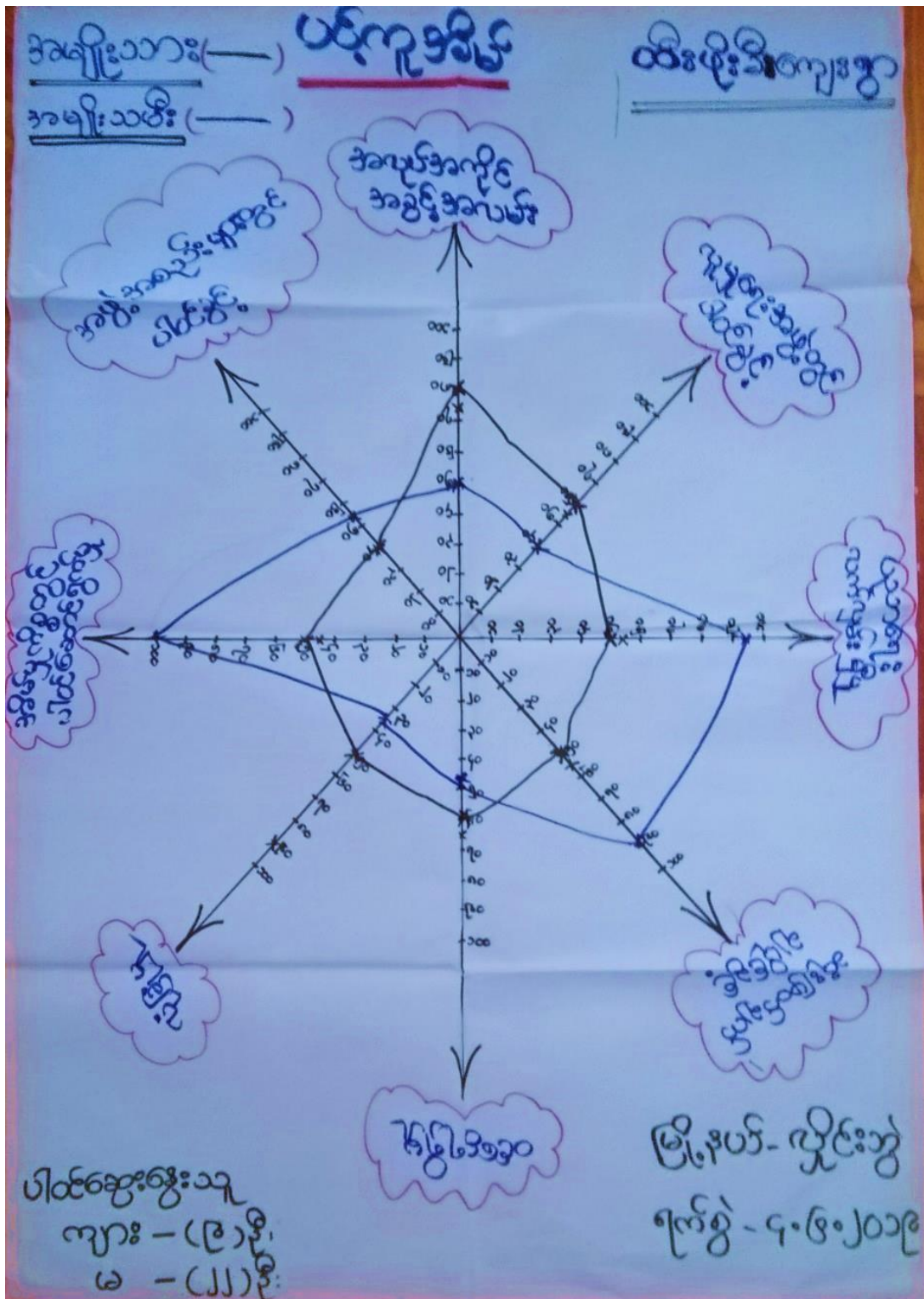

ပင့်ကူအိမ်သုံးသပ်ခြင်း

(ဆွေးနွေးခြင်းနှင့်ဆန်းစစ်ခြင်း)

မြို့နယ် - လှိုင်းဘွဲ့

ကျေးရွာအုပ်စု - ကြက်တူရွေး

ရက်စွဲ - ၄.၆.၂၀၁၉

ကျေးရွာ - ထီးဖိုးခီ

- ❖ အလုပ်အကိုင်အခွင့်အလမ်း၊ လုံခြုံမှု၊ ဝင်ငွေရရှိမှုတို့တွင် အမျိုးသားများသည် အမျိုးသမီးများထက် အခွင့်အရေးပိုရရှိပါသည်။
- ❖ အမျိုးသမီးများသည် အိမ်မှုကိစ္စဆောင်ရွက်မှုများ၊ ဆုံးဖြတ်ချက်ချပိုင်ခွင့်များ၊ ပညာရေးလက်လှမ်းမီမှုများတွင် အမျိုးသားများထက် ပိုမိုအားသာမှုရှိပါသည်။
- ❖ ကျေးရွာတွင် အမျိုးသမီး၊ အမျိုးသားအသိပညာပေးဆွေးနွေးပွဲများ၊ ဖွံ့ဖြိုးရေးလုပ်ငန်းများတွင် အမျိုးသမီး၊ အမျိုးသား လုပ်ပိုင်ခွင့်နှင့်လုပ်အားခများတန်းတူပေးခြင်း စသည်တို့ဖြင့်လည်း ပါဝင်ဆုံးဖြတ်လှုံ့ဆော်ပေးရန် လိုအပ်ပါသည်။

ပါဝင်ဆွေးနွေးသူ - ကျား (၉) ဦး
 - မ (၂၂) ဦး

အရင်းအမြစ်အသုံးချမှုပုံစံပြဿနာ

ကျေးဇူးအုတ်စု - ကြက်တူရွေး မြို့နယ် - ရှင်စွယ်
 ကျေးဇူး - ထီးဖိုးခို ရက်စွဲ - ၄.၆.၂၀၁၉

ကျား	မ	ကျား + မ
		ရေတွင်း ယာကွင်း ချောင်း သင်္ချိုင်း ပင်မင်း သစ်တော
ပိတ်ဆွေးဆွေးသူကျား (၆) မ (၂၂)) ဦး) ဦး < ဒုတိယအုပ်စုဝင်များ >

အရင်းအမြစ်ထိန်းချုပ်မှုပုံစံပြဿနာ

ကျေးဇူးအလုပ်စု - ကြက်တူရွေး

မြို့နယ် - လှိုင်ဘွဲ့

ကျေးဇူး - ထီးဖိုးခို

ရက်စွဲ - ၄.၆.၂၀၁၉

ကျား	မ	ကျား + မ
		<p>ပန်း</p> <p>သစ်တော</p> <p>ရေတွင်း</p> <p>ပယ်ကွင်း</p> <p>စာချိုင်း</p> <p>ချောင်း</p>

ပိုင်ဆိုင်ဆွေးနွေးသူ - ကျား (၉)
မ (၂)

ခွဲခြားခြင်း < အရင်းအမြစ်ထိန်းချုပ်မှုပုံစံ >

ပိုင်ဆိုင်မှုသုံးသပ်ခြင်း

(ဆွေးနွေးခြင်းနှင့်ဆန်းစစ်ခြင်း)

မြို့နယ် - လှိုင်းဘွဲ့

ကျေးရွာအုပ်စု - ကြက်တူရွေး

ရက်စွဲ - ၄.၆.၂၀၁၉

ကျေးရွာ - ထီးဖိုးခီ

- ❖ ကျေးရွာတွင် အမျိုးသား၊အမျိုးသားသီးသန့် သုံးစွဲသော အရင်းအမြစ် မရှိပါ။
- ❖ လမ်း၊ရေတွင်း၊သစ်တော၊လယ်ကွင်း၊သချိုင်း၊ချောင်း စသည်တို့ကို အမျိုးသား၊အမျိုးသမီး ညီတူညီမျှ အသုံးပြုကြပြီး အတူတကွ ပြင်ဆင်ထိန်းသိမ်းကြသည်။
- ❖ အရင်းအမြစ်များကို ကျေးရွာလူထုများအားလုံး အသုံးပြုကြပြီး ပျက်စီးမှုများရှိပါက ပြင်ဆင်ထိန်းသိမ်းမှုများတွင် အမျိုးသား၊အမျိုးသမီး ဟူ၍ မခွဲခြားဘဲ သူ့အပိုင်းနဲ့သူ ပြင်ဆင်ထိန်းသိမ်းကြပါသည်။

ပါဝင်ဆွေးနွေးသူ - ကျား (၉) ဦး
 - မ (၂၂) ဦး

၆။ အဖွဲ့အစည်းချိတ်ဆက်မှုပြဇယား (Venn Diagram)

မြို့နယ် - လှိုင်ဘွဲ့ ရက်စွဲ - ၄.၆.၂၀၁၉		ကျေးရွာနှင့်ချိတ်ဆက်နေသော အဖွဲ့အစည်းများ	
စဉ်	ကျေးရွာတွင်း အဖွဲ့အစည်းများ	စဉ်	ကျေးရွာပြင်ပ အဖွဲ့အစည်းများ
၁	ကျန်းမာရေးကော်မတီ	၁	Save the Children
၂	ရေကော်မတီ	၂	ငှက်ဖျားတိုက်ဖျက်ရေး
၃	အုပ်ချုပ်ရေးအဖွဲ့	၃	KNU
၄	ကျောင်းဒကာ/မအဖွဲ့	၄	ငြိမ်းချမ်းရေး
၅	မိခင်နှင့်ကလေး စောင့်ရှောက်ရေး		
၆	၀၅၅		

ပိတ်ဆွေးဆွေးသင်္ချာများ (၉) ဦး၊ ၂၂) ဦး

(ဆက်ယာဇ္ဇာစာတန်း)

အဖွဲ့အစည်း ချိတ်ဆက်မှုပြု ဗင်းပုံစံ

မြို့နယ် - လှိုင်ဘွဲ့
ရက်စွဲ - ၄.၆.၂၀၁၉

ကျေးဇူးအလုပ် - ကြက်တူဇွေး
ကျေးဇူး - သီးဖိုခွေ

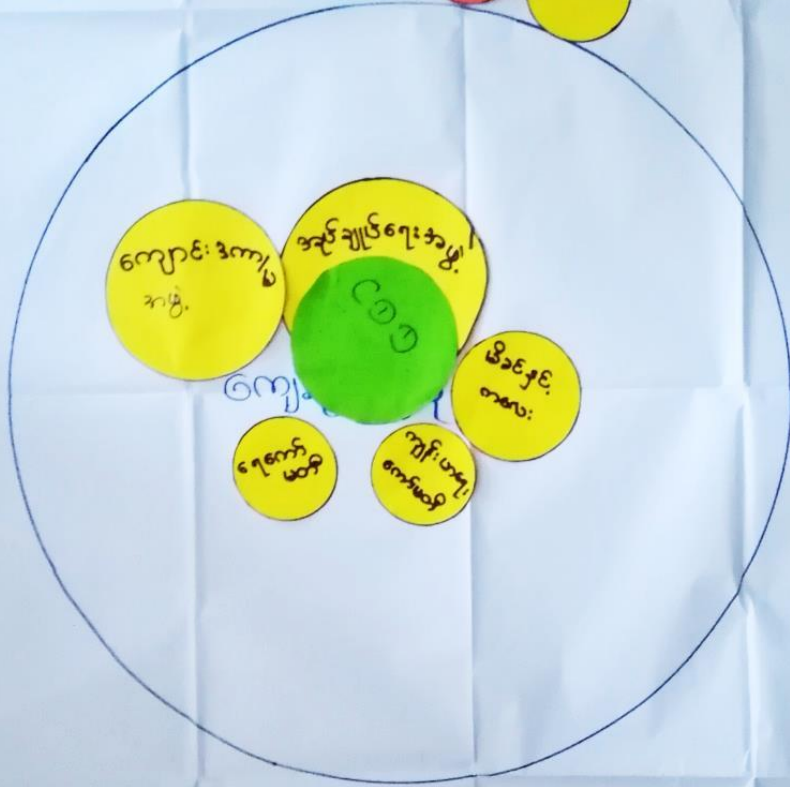

ပါမင်ဆွေးနွေးသူ - ကျား (၉) ဦး၊ မ (၂) ဦး

(နှစ်သက်စက်ဝန်း)

အဖွဲ့အစည်းချိတ်ဆက်မှုပြ ဇယား

(ဆွေးနွေးခြင်းနှင့်ဆန်းစစ်ခြင်း)

မြို့နယ် - လှိုင်းဘွဲ့

ကျေးရွာအုပ်စု - ကြက်တူရွေး

ရက်စွဲ - ၄.၆.၂၀၁၉

ကျေးရွာ - ထီးဖိုးခီ

- ❖ အုပ်ချုပ်ရေးအဖွဲ့သည် ကျေးရွာတွင်းအဖွဲ့အစည်းများနှင့် ကျေးရွာပြင်ပအဖွဲ့အစည်းများကို ကျေးရွာဖွံ့ဖြိုးရေးလုပ်ငန်းများဆောင်ရွက်ရာတွင် လိုအပ်ပါက ပါဝင်ကူညီဆောင်ရွက်ပါသည်။
- ❖ ကျန်းမာရေးအဖွဲ့၊ မိခင်နှင့်ကလေးစောင့်ရှောက်ရေးအဖွဲ့တို့သည် ကျေးရွာလူထု၏ ကျန်းမာရေးစောင့်ရှောက်မှုများတွင် အဓိကပါဝင်ကူညီကြသည်။
- ❖ သာရေးနာရေးကိစ္စရပ်များတွင် ကျောင်းဒကာ၊ ဒကာများ နှင့်အုပ်ချုပ်ရေးအဖွဲ့သည် ကျေးရွာလူထုကို ဝိုင်းဝန်းကူညီ ဆောင်ရွက်ကြသည်။
- ❖ ၂၀၁၈ ခုနှစ်တွင် လူထုဗဟိုပြုစီမံကိန်းကော်မတီဝင်များကို ဖွဲ့စည်းပြီး ကျေးရွာလူထု နှင့်အတူ ဖွံ့ဖြိုးတိုးတက်ရေးအစီအစဉ်များ ရေးဆွဲကြသည်။

ပါဝင်ဆွေးနွေးသူ - ကျား(၉) ဦး

မ (၂၂) ဦး

၇။ ကော်မတီဝင်များရွေးချယ်ခြင်းနှင့် ကျေးရွာဖွံ့ဖြိုးရေးအစီအစဉ် ဆောင်ရွက်မှုမှတ်တမ်း

ကျေးရွာစီမံခန့်ခွဲမှုအဖွဲ့

ကျေးရွာ _____ ဆီး ဖြိုးခို _____ ကျေးရွာအုပ်စု _____ ဩဂုတ်လ

စဉ်	အမည်	ရာထူး / တာဝန်	ဖုန်းနံပါတ်
၁	ဦးအောင်ထင်ညွန့်	ကျေးရွာစီမံခန့်ခွဲမှုအဖွဲ့ဝင်အကူပြု ကော်မတီ	
၂	နန်းမိုးမိုးသိန်း	ကျေးရွာစီမံခန့်ခွဲမှုအဖွဲ့ဝင်အကူပြု ကော်မတီ	၀၉၇၇၆၂၇၂၂၂၈
၃	ဦးမောင်အေး	ယပ်ယူရေး ဘဏ်ကော်မတီ	
၄	ဒေါ်ကလေးမိုးနောင်	ယပ်ယူရေး ဘဏ်ကော်မတီ	
၅	မောင်ကာအောင်	လှိုင်လှိုင်လှိုင်လှိုင်လှိုင်လှိုင်လှိုင် ဒိုင် ဘဏ်ကော်မတီ	၀၉၇၆၃၇၄၂၄၁၇
၆	ဒေါ်မအေးဝင်း	လှိုင်လှိုင်လှိုင်လှိုင်လှိုင်လှိုင်လှိုင် ဒိုင် ဘဏ်ကော်မတီ	
၇	နန်းချိုချိုဝင်း	ကျေးရွာအဖွဲ့ဝင်များ စာရေး	
၈	ဦးမောင်မင်းသား	စော့စော့လှိုင်လှိုင်လှိုင်လှိုင်လှိုင်လှိုင် လှိုင်လှိုင်လှိုင်လှိုင်လှိုင်လှိုင်လှိုင်	
၉	ဒေါ်မာမာမြိုင်	စော့စော့လှိုင်လှိုင်လှိုင်လှိုင်လှိုင်လှိုင် လှိုင်လှိုင်လှိုင်လှိုင်လှိုင်လှိုင်လှိုင်	
၁၀	ဦးဖျံဟောင်းယပ်	ဝေဖန်အကြံပြုလှိုင်လှိုင်လှိုင်လှိုင်လှိုင်	
၁၁	ဒေါ်မိုးတကော်	ဝေဖန်အကြံပြုလှိုင်လှိုင်လှိုင်လှိုင်လှိုင်	၀၉၇၆၀၄၉၈၆၁၁
၁၂	ဦးကျော်ပေပေ	ကျေးရွာစော့စော့လှိုင်လှိုင်လှိုင်လှိုင်	
၁၃	ဒေါ်သန့်စာအေး	ကျေးရွာစော့စော့လှိုင်လှိုင်လှိုင်လှိုင်	၀၉၇၉၈၄၁၅၆၇၃

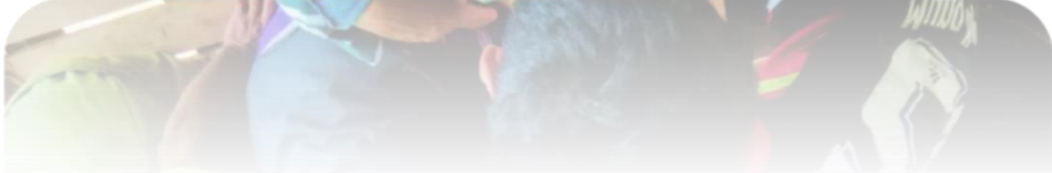

၈။ ကျေးရွာအချက်အလက်များ(PC 1)

ပုံစံ - ၈ - ၁ ကျေးရွာအခြေခံအချက်အလက်များ (Form PC 1)

လမ်းညွှန်ချက်။ ကျေးရွာတစ်ရွာသို့ ပထမဆုံးမိတ်ဆက်ခရီးသွားရောက်သောအခါ လူထုစည်းရုံးရေးမှူးသည် ကျေးရွာခေါင်းဆောင်များအားကျေးရွာအချက်အလက်များကိုပေတ္တာရပ်ခံ၍တောင်းခံရသည်။ ဤအချက်အလက်များကိုစီမံကိန်းမိတ်ဆက်အစည်းဝေးမတိုင်မီတောင်းခံရမည်။ စီမံကိန်းမိတ်ဆက်အစည်းဝေးတွင် လူထုစည်းရုံးရေးမှူးသည် ဤအချက်အလက်များအားစစ်ဆေးပြီး မှန်ကန်အောင်ပြုလုပ်ရမည်။ ပြီးနောက်တွင် လူထုစည်းရုံးရေးမှူးမှ သတင်းအချက်အလက်ထံသို့ Tablets မှ တဆင့်ဖြည့်သွင်းရမည်။

ကျေးရွာခေါင်းဆောင် အမည် ဦးစောသိန်း	ကျေးရွာခေါင်းဆောင်၏ ဖုန်းနံပါတ် ၀၉၇၆၄၈၇၇၇၇၈	လူထုစည်းရုံးရေးမှူး၏အမည် ဒ်ဇ်ဗွင်၊ ဦးဗွေ
ပြည်နယ်၊ ထိုင်းအေသကြီး ကျစ်	မြို့နယ် ဂွေစွဲ	ကျေးရွာအုပ်စု (ဣန္ဒာဗျ)
		ကျေးရွာ ထီးဖြိုးခို

က။ လူဦးရေ

လူမျိုးစု	အိမ်ထောင်စုအရေအတွက်	ကိုးကွယ်သည့်ဘာသာ	အိမ်ထောင်စုအရေအတွက်
လူမျိုးစု (၁) မြိုးကရင်	၄၀	ဘာသာ(၁) မုဒ္ဒိ	၆၀
လူမျိုးစု (၂) -----		ဘာသာ(၂) -----	
လူမျိုးစု (၃) -----		ဘာသာ(၃) -----	
လူမျိုးစုရော -----		ဘာသာရော -----	
အခြား			
	အရေအတွက်		
မသန်စွမ်းသူများ	၃		
သက်ကြီးရွယ်အိုများ (၆၅ နှစ် နှင့် အထက်)	၁၃		
စစ်ဘေးရှောင်	-		

	အမျိုးသား(အရေအတွက်)	အမျိုးသမီး(အရေအတွက်)	စုစုပေါင်းအရေအတွက်
လူဦးရေ			
လူမျိုးစု (၁)-----	၁၂၅	၁၈၉	၃၁၄
လူမျိုးစု (၂)-----			
လူမျိုးစု (၃)-----			
အခြား			
အိမ်ထောင်ဦးစီး	၅၂	၈	၆၀

(ခ)အခြေခံအဆောက်အအုံ အသုံးအဆောင်များ

စာသင်ကျောင်း	အမှတ် ခြစ်ပါ	ကျန်းမာရေး	အမှတ် ခပ်ပါ	ဘာသာရေးအဆောက် အအုံများ	အမှတ် ခြစ်ပါ
အထက်တန်းကျောင်း	<input type="checkbox"/>	ဆေးရုံ	<input type="checkbox"/>	စေတီ	<input type="checkbox"/>
အလယ်တန်းကျောင်း	<input type="checkbox"/>	ကျန်းမာရေးဌာန	<input type="checkbox"/>	ဘုန်းကြီးကျောင်း	<input type="checkbox"/>
မူလတန်းကျောင်း	<input type="checkbox"/>	ကျန်းမာရေးဌာနခွဲ	<input type="checkbox"/>	ဟိန္ဒူဘုရားကျောင်း	<input type="checkbox"/>
မူကြိုကျောင်း	<input type="checkbox"/>	ဆေးပေးခန်း	<input type="checkbox"/>	ခရစ်ယာန်ကျောင်း	<input type="checkbox"/>
အခြား	<input type="checkbox"/>	အခြား	<input type="checkbox"/>	ဗလီ	<input type="checkbox"/>
				အခြား	<input type="checkbox"/>
မှတ်ချက်		မှတ်ချက်		မှတ်ချက်	

(ဂ) ကျွမ်းကျင်သူများမှတ်တမ်း (ကျေးရွာတွင်နေထိုင်သော သို့မဟုတ် တခြားရွာမှလာရောက်သောကျွမ်းကျင်သူများ)

(၁) စာသင်ကျောင်း			(၂) ကျန်းမာရေး			(၃) လက်မှုပညာရှင်		
	ရွာတွင်နေထိုင်သူ	အခြားရွာမှလာသူ		ရွာတွင်နေထိုင်သူ	အခြားရွာမှလာသူ		ရွာတွင်နေထိုင်သူ	အခြားမှလာသူ
မူလတန်းပြဆရာ/မ	<input type="checkbox"/>	<input type="checkbox"/>	ဆရာဝန်	<input type="checkbox"/>	<input type="checkbox"/>	လက်သမား	<input checked="" type="checkbox"/>	<input type="checkbox"/>
အထက်တန်းပြဆရာ/မ	<input type="checkbox"/>	<input type="checkbox"/>	လက်ထောက်ကျန်းမာရေးမှူး	<input type="checkbox"/>	<input type="checkbox"/>	ပန်းရံ	<input type="checkbox"/>	<input type="checkbox"/>
အလယ်တန်းပြဆရာ/မ	<input type="checkbox"/>	<input type="checkbox"/>	အမျိုးသမီးကျန်းမာရေးဆရာမ	<input type="checkbox"/>	<input type="checkbox"/>	လျှပ်စစ်ကျွမ်းကျင်ပီးသမား	<input type="checkbox"/>	<input type="checkbox"/>
မူကြိုဆရာ/မ	<input type="checkbox"/>	<input type="checkbox"/>	သားဖွားဆရာမ	<input type="checkbox"/>	<input type="checkbox"/>	ရေငိုက်သွယ်သူ	<input type="checkbox"/>	<input type="checkbox"/>
အခြား	<input type="checkbox"/>	<input type="checkbox"/>	ပြည်သူ့ကျန်းမာရေးလုပ်သား	<input type="checkbox"/>	<input type="checkbox"/>	စက်ပြင်ဆရာ	<input type="checkbox"/>	<input type="checkbox"/>
မှတ်ချက်			မှတ်ချက်			မှတ်ချက်		

(ဃ) ကျေးရွာသို့ ရောက်ရှိနိုင်သည့်လမ်းအခြေအနေ / ကျေးရွာတစ်ရွာသည် ၎င်း၏ကျေးရွာအုပ်စုနှင့် ဆက်သွယ်ထားသောလမ်းအခြေအနေ (အောက်ပါတို့ကိုဝိုင်းပါ)

- ကျောက်ကြမ်းလမ်း: ကတ္တရာလမ်း ကွန်ကရစ်လမ်း: မော်တော်ဆိုင်ကယ်လမ်း:
 ကျောက်ခင်းလမ်း: မြေသားလမ်း လူသွားလမ်း: အခြား: _____

(င) ကျေးရွာဖွံ့ဖြိုးမှုစီမံချက်

ပိုင်းပါ

(၁) လူထုဗဟိုပြုစီမံကိန်းမစတင်မှီ ဤကျေးရွာတွင်ကျေးရွာဖွံ့ဖြိုးမှုစီမံချက်ရှိခဲ့ပါသလား? ရှိပါသည် / မရှိပါ / မသိပါ

(၂) ရှိခဲ့ပါလျှင် ဤစီမံချက်ကို မည်သည့် ခုနှစ်တွင်ပြင်ဆင်ခဲ့ပါသနည်း? နှစ် 2019 / မသိပါ (part myanmar)

(၃) ဤစီမံချက်ကို မြို့နယ်မှအတည်ပြုခဲ့ပါသလား? ပြုခဲ့ပါသည် / မပြုခဲ့ပါ / မသိပါ

(စ) ခရီးအကွာအဝေး

(၁) ဤကျေးရွာ၏ပဟိုမှ၎င်းကျေးရွာအုပ်စု၏ပဟိုအထိခရီးမိုင်မည်မျှကွာဝေးသနည်း? မိုင် ၂၂၀၀/မေဒါ

(၂) ဤကျေးရွာမှ ၎င်းကျေးရွာအုပ်စုပဟိုအထိသွားလာရာတွင်ကြာမြင့်သည့်အချိန်။

ခြောက်သွေ့ရာသီတွင်ကြာချိန် ၅ မိနစ် ထော်လာဂျီ/မော်တော်ဆိုင်ကယ်/ခြေလျင်/လား/မော်တော်ဘုတ်/
အခြား -----

မိုးရာသီတွင်ကြာချိန် ၅ မိနစ် ထော်လာဂျီ/မော်တော်ဆိုင်ကယ်/ခြေလျင်/လား/မော်တော်ဘုတ်/
အခြား -----

(ဆ) ပတ်ဝန်းကျင်ဆိုင်ရာသဘာဝဘေးအန္တရာယ်

ဤကျေးရွာတွင်ကြေးခြင်းကဲ့သို့ သဘာဝဘေးအန္တရာယ်ကျရောက်ဖူးခြင်း ရှိပါသလား။

မရှိပါ ရှိပါသည် ရှိလျှင်ဖော်ပြပါ-----

(ဇ) ကျေးရွာတွင် ဖွဲ့စည်းထားသော အဖွဲ့အစည်းများ

လူထုပဟိုပြုစီမံကိန်းမတိုင်မီ ဤကျေးရွာတွင် ကျေးရွာဖွံ့ဖြိုးရေးအတွက် အစိုးရ(သို့)ရွာသားများကိုယ်တိုင်(သို့) စီမံကိန်းတစ်ခုခုမှ ဖွဲ့စည်းထားသည့် အဖွဲ့အစည်းများရှိပါသလား။

(၁) -----

(၂) -----

(ဈ) အထွေထွေအုပ်ချုပ်ရေး ဦးစီးဌာန (GAD) မှ မှတ်တမ်းတင်ထားခြင်း

ဤကျေးရွာသည် အထွေထွေအုပ်ချုပ်ရေး ဦးစီးဌာန (GAD) မှ မှတ်တမ်းတင်ထားမှု ရှိပါသလား။

မရှိပါ ရှိပါသည်

ကျေးရွာခေါင်းဆောင်

အမည် ဦးစောသိန်း

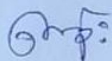
လက်မှတ်  နေ့စွဲ ၃. 5. 2019

လူထုစည်းရုံးရေးမှူး

အမည် ငှင်းစွမ်းစွယ်

လက်မှတ်  နေ့စွဲ ၃. 5. 2019

၉။ စီမံကိန်းစက်ဝန်းအချိန်ဇယား(PC 2)

ပုံစံ - ၀-၂ - စီမံကိန်းစက်ဝန်းအချိန်ဇယား (PC 2)

လမ်းညွှန်ချက်၊ သက်ဆိုင်ရာလူထုစည်းရုံးရေးမှူး/လက်ထောက်နည်းပညာမှူးများ ကျေးရွာအုပ်စုအတွက်ဤပုံစံကိုဖြည့်သွင်းရမည်။ စီမံကိန်းစက်ဝန်းအဆင့်တစ်ခုစီပြီးစီးတိုင်းကျေးရွာနှင့် ကျေးရွာအုပ်စု

စည်းရုံးရေးမှူး/လက်ထောက်နည်းပညာရေးမှူးဝန်ထမ်း အမည် - နန်းဒွင်၊ နိုင်ဇွေ၊ ၊ မဝတ်ရည်ခိုင်

နေ့စွဲ ၄. ၆. ၂၀၁၉ စက်ဝန်းအားအမှတ်ခြစ်ပါ စက်ဝန်း(၀) စက်ဝန်း(၂) စက်ဝန်း(၃) စက်ဝန်း(၄)

ပြည်နယ်/တိုင်း ကျွန်း ၀၇၆ မြို့နယ် ဖျာပုံမြို့နယ် ကျေးရွာအုပ်စု ဖြူကတူရွာ၊ ကျေးရွာ အိ.ပျံ.၄

စီမံကိန်းဆောင်ရွက်မှုအဆင့်များ	နေ့စွဲ		အစည်းအဝေးတွင်တက်ရောက်သူအရေအတွက်					
	စတင်သည့်နေ့	ပြီးဆုံးသည့်နေ့	အမျိုးသားအရေအတွက်	အမျိုးသမီးအရေအတွက်	အိမ်ထောင်စုအရေအတွက်	လူမျိုးစုတက်ရောက်သူအရေအတွက်နှင့် လူမျိုးစုအမည်	အိမ်ထောင်စုပေါင်း	အိမ်ထောင်စု %
၀။ ကျေးရွာစီမံကိန်း မိတ်ဆက်အစည်းအဝေး	၄.၆.၂၀၁၉	၄.၆.၂၀၁၉	၉	၂၂	၃၁	ဖိုးကျွန်း ၊ ၃၁	၆၀	၅၂%
၂။ ကျေးရွာဖွံ့ဖြိုးရေး စီမံချက်ရေးဆွဲခြင်းအစည်းအဝေး	၄.၆.၂၀၁၉	၄.၆.၂၀၁၉	၉	၂၂	၃၁	ဖိုးကျွန်း ၊ ၃၁	၆၀	၅၂%
၃။ ကျေးရွာအုပ်စုလုပ်ငန်းဆုံးဖြတ်ချက်ချသည့်အစည်းအဝေး						၂		
၄။ မြို့နယ်အဆင့်စီမံကိန်းရေးဆွဲရေးနှင့်အကောင်အထောင်အသတ်ဖော်ကော်မတီ၏			မလို	မလို	မလို	မလို		

၁၀။ ကျေးရွာဖွံ့ဖြိုးရေးဦးစားပေးအစီအစဉ် (PC 3)

ပုံစံ - ၈-၃ ကျေးရွာဖွံ့ဖြိုးရေး ဦးစားပေးအစီအစဉ် (Form PC 3)

လယ်ညွှန်မှတ်တမ်း အဆင့်(၃)ကျေးရွာမှော်မှန်းချက်အစည်းအဝေးပြီးဆုံးသောအခါ ကျေးရွာစီမံကိန်း အထောက်အကူပြု ကော်မတီသည် လူထုစည်းရုံးရေးမှူးအကူအညီဖြင့် ဤပုံစံကိုပြည့်စုံအောင် ဖြည့်သွင်းရမည်။	
လူထုစည်းရုံးရေးမှူး/ဝန်ထမ်း အမည်	ဒန်း ညွှင် ဇော်
နေ့စွဲ	စက်ဝန်းအား အမှတ်ခြစ်ပါ (✓) <input type="checkbox"/> စက်ဝန်း(၁) အစက်ဝန်း(၂) <input type="checkbox"/> စက်ဝန်း(၃) <input type="checkbox"/> စက်ဝန်း(၄)
ပြည်နယ်/တိုင်း	ကျေးရွာအုပ်စု
ကရင်	ကျေးရွာ
မြို့နယ်	ကျေးရွာ
ကျွန်းဘွဲ့	ကျေးရွာ

က။ အခက်အခဲအတားအဆီးများအားဆွေးနွေးခြင်း - ယခုလက်ရှိအခြေအနေတွင်ဤကျေးရွာဖွံ့ဖြိုးတိုးတက်ရေးအတွက် အဓိကအခက်အခဲအတားအဆီးများသည် မည်သည်များဖြစ်ပါသနည်း။ (အမျိုးသား/သမီး အနည်းဆုံးအခက်အခဲ ၅ ခုစီဖော်ပြပါ)

အုပ်စုဖွဲ့ဆွေးနွေးမှုများမှ တင်ပြသောအခက်အခဲအတားအဆီးများ	
မိုးရာသီတွင်ရွာတွင် ရေပိုမိုရရှိရန်အတွက်	<input type="checkbox"/> ကျား <input type="checkbox"/> မ <input type="checkbox"/> ကျား+မ
ရွာပတ်ဝန်းကျင် သန့်ရှင်းရေးအတွက်	<input type="checkbox"/> ကျား <input type="checkbox"/> မ <input type="checkbox"/> ကျား+မ
သစ်သီးတံတား သာဖြစ်ရေးအတွက်	<input type="checkbox"/> ကျား <input type="checkbox"/> မ <input type="checkbox"/> ကျား+မ
မိုးရေကြောင့် ရေပိုမိုရရှိရန်အတွက်	<input type="checkbox"/> ကျား <input type="checkbox"/> မ <input type="checkbox"/> ကျား+မ
မူကြိုကြောင်း မရှိသဖြင့်	<input type="checkbox"/> ကျား <input type="checkbox"/> မ <input type="checkbox"/> ကျား+မ

ခ။ မှော်မှန်းခြင်း- နောင်လာမည့် (၅) နှစ် အတွင်း ကျေးရွာဖွံ့ဖြိုးရေး မှော်မှန်းလျာထားချက်များအား တင်ပြပါ။

အုပ်စုဖွဲ့ဆွေးနွေးမှုများမှ တင်ပြသောအခက်အခဲအတားအဆီးများ	
ပရမ်းပန်းဆက် ဆွယ်လျှော့ကောင်း ပြန်လည်ဖြိုးတော့	<input type="checkbox"/> ကျား <input type="checkbox"/> မ <input type="checkbox"/> ကျား+မ
မူကြိုကြောင်းရှိသောကြောင့်	<input type="checkbox"/> ကျား <input type="checkbox"/> မ <input type="checkbox"/> ကျား+မ
ပရမ်းပန်းဆက် ဆွယ်လျှော့ကောင်း ပြန်လည်ဖြိုးတော့	<input type="checkbox"/> ကျား <input type="checkbox"/> မ <input type="checkbox"/> ကျား+မ
	<input type="checkbox"/> ကျား <input type="checkbox"/> မ <input type="checkbox"/> ကျား+မ
	<input type="checkbox"/> ကျား <input type="checkbox"/> မ <input type="checkbox"/> ကျား+မ

၁၀။ ကျေးရွာဖွံ့ဖြိုးရေးဦးစားပေးအစီအစဉ် (PC 3)

၈။ လူထုစီမံကိန်း၏ လာမည့် (၄) နှစ်အတွက် အကျုံးဝင်သော ဦးစားပေး ဖွံ့ဖြိုးတိုးတက်မှု လုပ်ငန်း အစီအစဉ်များအားဖော်ပြပါ။

ဦးစားပေး အဆင့် သတ်မှတ်ချက်	ကျေးရွာအတွက် ဦးစားပေး ဖွံ့ဖြိုးတိုးတက်မှု လုပ်ငန်းစဉ်များ	အဆိုပြုသူ (အမျိုးသားများ/ အမျိုးသမီးများ/ အမျိုးသား+ အမျိုးသမီး)	အခန်းကဏ္ဍ	ခန့်မှန်း ကုန်ကျစရိတ်	အကျိုးခံစားခွင့်ရှိသူခန့်မှန်းခြေအရေအတွက်		
					ကျား	မ	ပေါင်း
၁	ရွာတွင်း ရေပေးစနစ် ဖြန့်ဖြူးရေး (၅၀၀၀ x ၁၀၀ x ၁)	အမျိုးသား + အမျိုးသမီး	လမ်း/ တံတား	၁၅၀ သိန်း	၁၂၅	၁၀၀	၂၂၅
၂	ကျေးရွာတွင်း ရေပေးစနစ် ဖြန့်ဖြူးရေး (၁၀၀၀ x ၁၀၀ x ၁)	အမျိုးသား + အမျိုးသမီး	လမ်း/ တံတား	၁၅၀ သိန်း	၁၂၅	၁၀၀	၂၂၅
၃	ကျွန်းကုန်း စိုက်ပျိုးရေး အဖွဲ့အစည်း (၁၀ x ၈ x ၁၀)	အမျိုးသား + အမျိုးသမီး	လမ်း/ တံတား	၁၈၀ သိန်း	၁၂၅	၁၀၀	၂၂၅
၄	သစ်ရွာဖွဲ့ (၁၀၀၀)	အမျိုးသား + အမျိုးသမီး	မီးလင်းရေး	၃၀ သိန်း	၁၂၅	၁၀၀	၂၂၅
၅	မူကြံကျောင်း အောက်ဖွဲ့ (၁၀ x ၁၀)	အမျိုးသား + အမျိုးသမီး	ပညာရေး	၂၀ သိန်း	၁၂၅	၁၀၀	၂၂၅

၉။ လူထုစီမံကိန်း၏ လာမည့် (၄) နှစ်အတွက် အကျုံးမဝင်သော ဦးစားပေး ဖွံ့ဖြိုးတိုးတက်မှု လုပ်ငန်း အစီအစဉ်များအားဖော်ပြပါ။

အဆင့်	ကျေးရွာအတွက် ဦးစားပေး ဖွံ့ဖြိုးတိုးတက်မှု လုပ်ငန်းစဉ်များ	အဆိုပြုသူ (အမျိုးသားများ/ အမျိုးသမီးများ/ အမျိုးသား+ အမျိုးသမီး)	အခန်းကဏ္ဍ
၁			
၂			
၃			
၄			
၅			

ခေါင်းဆောင်၊ ကျေးရွာစီမံကိန်းအထောက်အကူပြုကော်မတီမှအတည်ပြုသည်။

အမည် ဦးစောသိန်း လက်မှတ် ၀၈၅ နေ့စွဲ ၄.၆.၂၀၁၉

