

ပြည်ထောင်စုသမ္မတမြန်မာနိုင်ငံတော်အစိုးရ
စိုက်ပျိုးရေး မွေးမြူရေးနှင့် ဆည်မြောင်းဝန်ကြီးဌာန
ကျေးလက်ဒေသဖွံ့ဖြိုးတိုးတက်ရေးဦးစီးဌာန
ဝဋ်မြို့နယ်



လူထုဗဟိုပြုစီမံကိန်း (ဒုတိယနှစ်စက်ဝန်း)
National Community Driven Development Project
(NCDDP)



ကျေးရွာဖွံ့ဖြိုးရေးအစီအစဉ်
Village Development Plan (VDP)
ကြွေးမြီကျေးရွာအုပ်စု၊ ဒယ်ပုတ်ကျေးရွာ

မာတိကာ

၁။ မြို့နယ်မြေပုံ	၄
၂။ အုပ်စုတွင်ပါဝင်သောကျေးရွာများစာရင်း	၅
၃။ ကျေးရွာသမိုင်းကြောင်း	၆
၄။ ကျေးရွာအခြေခံအချက်အလက်များ	၇-၈
၅။ လူထုပူးပေါင်းပါဝင်သောလူမှုဆန်းစစ်ခြင်းနှင့် အကဲဖြတ်ခြင်းလုပ်ငန်းစဉ် (PSA/PRA)	၉-
၁၀	
ဇယား။	
၆။ လူထုပူးပေါင်းပါဝင်သောလူမှုဆန်းစစ်ခြင်းနှင့် အကဲဖြတ်ခြင်းလုပ်ငန်းစဉ် (PSA/PRA)	၁၁
ဇယား။	
၆-၁။ ကျေးရွာလူမှုရေးအရင်းအမြစ်ပြ မြေပုံ	၁၁
၆-၂။ ကျေးရွာလူမှုရေးအရင်းအမြစ်ပြ မြေပုံ သုံးသပ်ချက်ပြမြေပုံသုံးသပ်ချက်	၁၂
၆-၃။ ရာသီခွင်ပြဇယားပုံ	၁၃
၆-၄။ ရာသီခွင်ပြဇယားပုံသုံးသပ်ချက်	၁၃
၆-၅။ ကျေးရွာတွင်းအဖွဲ့အစည်းများအကြားချိတ်ဆက်မှုပြဇယား	၁၄
၆-၆။ ကျေးရွာတွင်းအဖွဲ့အစည်းများအကြားချိတ်ဆက်မှုပြဇယားသုံးသပ်ချက်	၁၄
၆-၇။ ဥစ္စာနေကြွယ်ဝမှုအဆင့်သတ်မှတ်ခြင်းပြဇယား	၁၅
၆-၈။ ဥစ္စာနေကြွယ်ဝမှုအဆင့်သတ်မှတ်ခြင်းပြဇယား သုံးသပ်ချက်	၁၅
၆-၉။ အရင်းအမြစ် ပိုင်ဆိုင်မှုပြပုံ	၁၆
၆-၁၀။ အရင်းအမြစ်ပိုင်ဆိုင်မှုပြပုံ သုံးသပ်ချက်	၁၆
၆-၁၁။ ပင့်ကူအိမ်ကွန်ယက်ဇယား	၁၇
၆-၁၂။ ပင့်ကူအိမ်ကွန်ယက်ဇယားသုံးသပ်ချက်	၁၇

၇။ ကော်မတီဝင်များနှင့် ကျေးရွာဖွံ့ဖြိုးရေးအစီအစဉ်ဆောင်ရွက်မှုမှတ်တမ်းခါတ်ပုံများ	၁၈
၈။ ကျေးရွာအချက်အလက် (ပုံစံ-၁)	၁၉- ၂၅
၉။ စီမံကိန်းစက်ဝန်းအချိန်ဇယား (ပုံစံ-၂)	၂၆- ၂၇
၁၀။ ကျေးရွာဖွံ့ဖြိုးရေးဦးစားပေးအစီအစဉ် (ပုံစံ-၃)	၂၈- ၃၁
၁၁။ ကျေးရွာအုပ်စုစီမံကိန်းလုပ်ငန်းခွဲရွေးချယ်ခြင်း (ပုံစံ-၄)	၃၂- ၃၃
၁၂။ အစည်းအဝေးမှတ်တမ်းများ	၃၄ -၃၈
၁၃။ ကဏ္ဍအလိုက်ဦးစားပေးဖွံ့ဖြိုးရေးလုပ်ငန်းစဉ်များ	၃၉

LIFT ၏နည်းပညာအကူအညီဖြင့် ရေးဆွဲထားသော ကျေးရွာဖွံ့ဖြိုးရေး အစီအစဉ်မှ အချက်အလက်များကို ကိုးကားအသုံးပြုထားပါသည်။

၂။ ကြွေချိုင်ကျေးရွာအုပ်စုရှိကျေးရွာများစာရင်း

စဉ်	ကျေးရွာအုပ်စုအမည်	ကျေးရွာအမည်
၁	ကြွေချိုင်	ဘဲအင်း
		ဒယ်ပုတ်
		သပြေချောင်း
		ကြွေချိုင်
		ကူးတိုလေး
		မရမ်းကျွန်း
		သိုင်းကျွန်း

ဧည့်သည်တော်များအား ဝမ်းသာစရာ အခမ်းအနားများ ပြုလုပ်ပေးရန်
အားပေးပေးရန်နှင့် ဝမ်းသာစရာ အခမ်းအနားများ ပြုလုပ်ပေးရန်
အားပေးပေးရန်နှင့် ဝမ်းသာစရာ အခမ်းအနားများ ပြုလုပ်ပေးရန်
အားပေးပေးရန်နှင့် ဝမ်းသာစရာ အခမ်းအနားများ ပြုလုပ်ပေးရန်
အားပေးပေးရန်နှင့် ဝမ်းသာစရာ အခမ်းအနားများ ပြုလုပ်ပေးရန်

ကျေးဇူးတင်စွာ ပေးအပ်ပါသည်။



ဦးကျော်စွာ

ဒုတိယဥက္ကဋ္ဌ

၄။ ကျေးရွာအခြေခံအချက်အလက်

(၁) လူနည်းစုလူမျိုးစုအိမ်ထောင်စု

အမျိုးအစား	အိမ်ထောင်စု	ကျား	မ	စုစုပေါင်း

(၂) ထိခိုက်လွယ်အုပ်စုများ

ထိခိုက်လွယ်အုပ်စု	အိမ်ထောင်စု	ကျား	မ	စုစုပေါင်း
သက်ကြီး	၃၅	၁၇	၁၈	၃၅
မသန်စွမ်း	၂	၁	၁	၂

(၃) အဓိကစီးပွားရေးလုပ်ငန်း

စိုက်ပျိုးရေး	မွေးမြူရေး	အသေးစားစီးပွားရေး	အခြား
စပါး	နွား	စပါးစက်	ကျပန်း
ဥယျာဉ်ခြံမြေ	ကြက်	ဈေးဆိုင်	ငါးဖမ်းလုပ်ငန်း
ကိုင်း	ဝက်		
	ဘဲ		
	ကျွဲ		

(၄) ကျေးရွာအတွင်းအဓိကပိုင်ဆိုင်မှုများ

ကျေးရွာပိုင်ဆိုင်မှုများ	လယ်	ကိုင်း	တောင်ယာ	စားကျက်မြေ	နှစ်ရှည်စိုက်ခင်း	သဲ/ကျောက်ရရှိမှု	ရေတွင်း/ရေကန်	စက်ရေတွင်း/စိမ့်စမ်းရေသွယ်	ချောငင်ရေးသောကန်သုံးမျိုး
အရေအတွက်	၅၀	ရှိ	မရှိ	သီးသန့် မရှိ	မရှိ	မရှိ	ရှိ	ရှိ	မရှိ
ကျေးရွာပိုင်ဆိုင်မှုများ	ကား	ထောင့်လား	ဆိုင်ကယ်	စက်လှေ	စပါးကြိတ်	ဈေးဆိုင်	မီးစက်		

		လာဂျီ			စက်				
အရေအတွက်	၃	၃	၅၀	မရှိ	၃	၅	၁		

(၅) ကျေးရွာအတွင်းအခြားပိုင်ဆိုင်မှုများ

ကျေးရွာပိုင်ဆိုင်မှု များ	ရေတ တင် စက်	လယ် ထွန် စက်	ကျွဲ	နွား	ကြက်	ဝက်	ဆိတ်	လုပ် သား	ကျွမ်းကျင် လုပ်သား
အရေအတွက်	မရှိ	၅	၁၀	၂၀	၁၀၀	၁၅ ၀	မရှိ	၄၀	ပန်းရံ၊ လက်သမား

(၆) ကျေးရွာရှိအသုံးပြုနိုင်သောအရင်းအမြစ်/ အချက်အလက်များ

အရင်းအမြစ်	ဆေးရုံ/ ဆေးခန်း	အ.မ.က/ အ.လ.က/ အ.ထ.က	ဈေး	မြေတူး စက်	လမ်းကြိုတ် စက်	မြေသယ် ကား	ကွန်ကရစ် ဖျော်စက်
အရေအတွက်	မရှိ	အ-မ-က	မရှိ	မရှိ	မရှိ	၁	မရှိ

၅။ လူထုပေါင်းစုံပါဝင်သောလူမှုဆန်းစစ်ခြင်းနှင့် အကဲဖြတ်ခြင်းလုပ်ငန်းစဉ် (PSA/PRA)
အကျဉ်းချုပ်ဇယား

စဉ်	အကြောင်းအရာ	ရက်စွဲ	ဦးတည်အုပ်စု	တက်ရောက်သူ			အဓိကဆွေးနွေးချက်
				ကျား	မ	ပေါင်း	
၁	ကျေးရွာလူမှုရေး ရုံးပြုသယံဇာတပြင် မြေပုံ (Social Map / Resource Map)	၈.၁၀.၂၀ ၁၉	ကျေးရွာသူ/ ကျေးရွာသား များ	၂၈	၃၀	၅၈	ကျေးရွာနယ်နိမိတ်အတွင်းရှိ အိမ်ခြေလယ်မြေ၊ စု စိုက်ခင်းများစသောကျေးရွာ ရွာ၏ လက်ရှိအခြေအနေနှင့် အရင် ရင် အမြစ်များကိုဆွေးနွေးခြင်း
၂	ရာသီခွင်ပြပြက္ခဒိ န် (Seasonal Calender)	၈.၁၀.၂၀ ၁၉	ကျေးရွာသူ/ ကျေးရွာသား များ	၂၈	၃၀	၅၈	ကျေးရွာလူထု၏ ရာသီအလို က်စိုက်ပျိုးရေးမွေးမြူရေး၊ စို က်ပျိုးချိန်၊ ရိတ်သိမ်းချိန် ရာသီပွဲတော်များ၊ ကျေးရွာမှ မှ လူများဝင်ငွေ ရ ရရှိမှုအခြေအနေများကိုကျေး ကျေးရွာမှ လူများပါဝင်ဆွေးနွေး ရေးဆွဲ ရေးဆွဲကြသည်။
၃	ကျေးရွာ၏ဦးစား ပေးအစီအစဉ် ပြဇယား (Metric Ranking)	၈.၁၀.၂၀ ၁၉	အမျိုးသားအု ပ်စု၊ အမျိုးသမီးအု ပ်စု	၂၈	၃၀	၅၈	ကျေးရွာသူကျေးရွာသားများ ၏ ကျေးရွာအတွက်အဓိက ဓိက လိုအပ်သောစီမံကိန်းလုပ်ငန်းခွဲ န်းခွဲများကိုညှိနှိုင်းတိုင်ပင်ရေး င်ပင်ရေးဆွဲခဲ့ကြသည်။
၄	အဖွဲ့အစည်းချိ တ်ဆက်ပုံ (Venn Diagram)	၈.၁၀.၂၀ ၁၉	ကျေးရွာသူ/ ကျေးရွာသား များ	၂၈	၃၀	၅၈	ကျေးရွာအတွင်းတွင်ရှိနေ နေသောလူမှုအဖွဲ့အစ အစည်းများ နှင့် ကျေးရွာလူ ရွာလူထုအကြားဆက်စပ်နေ နမှုကိုထင်သာမြင်သာရှိအောင် အောင် ဖော်ထုတ်နိုင်ခဲ့သည်။

							သည်။
၅	လူမှုစီးပွားအဆင့်သတ်မှတ်ခြင်း (Wealth Ranking)	၈.၁၀.၂၀ ၁၉	ကျေးရွာသူ/ ကျေးရွာသားများ	၂၈	၃၀	၅၈	ကျေးရွာအတွင်းရှိလူများအကြား၊ ငွေကြေး၊ ပစ္စည်းဥစ္စာ၊ ဝါနေအင်အားပိုင်ဆိုင်မှု၊ အဆင့်အတန်းကိုဖော်ထုတ်ခြင်းထုတ်ခြင်း
၆	ပင့်ကူအိမ်ကွန်ယက် (Spider Web)	၈.၁၀.၂၀ ၁၉	အမျိုးသားအုပ်စု၊ အမျိုးသမီးအုပ်စု	၂၈	၃၀	၅၈	အမျိုးသားနှင့်အမျိုးသမီးများအကြား အလုပ်အကိုင်အခွင့်အလမ်းတန်းတူအခွင့်အရေး၊ ပညာသင်ကြားနိုင်မှု၊ ဘဝလုံခြုံမှု စသည့် စသည့် အခြေအနေအရပ်ရပ်ကိုဆွေးနွေးခဲ့ကြသည်။

၆။ ကျေးရွာဖွံ့ဖြိုးရေးအစီအစဉ်အတွက်အသုံးပြုခဲ့သော PRA Toolများတစ်ခုချင်းစီ၏ သုံးသပ်ချက်

(၁) ဒယ်ပတ်ကျေးရွာလူမှုရေးနှင့် အရင်းအမြစ်ပြ မြေပုံ

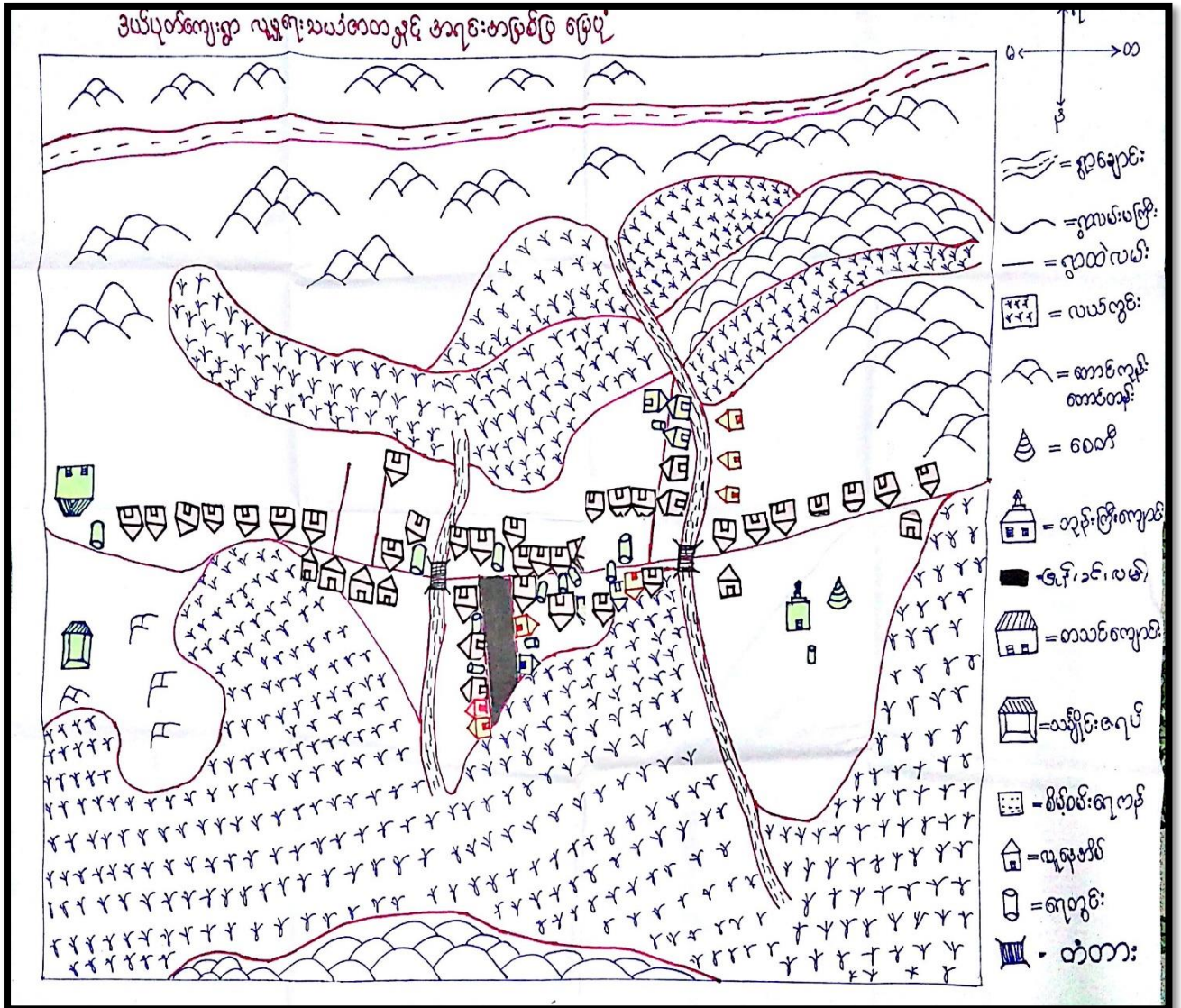

(၂) ကြွချိင်ကျေးရွာအုပ်စုဒယ်ပုတ် ကျေးရွာမြေပုံသုံးသပ်ချက်

ဒယ်စု - ရွှေခွင်
ကျေးရွာ - ဒယ်ပုတ်

လူမှုရေး အစဉ်အလာပြုပြင်မှု
ဆွေးနွေးခြင်း၊ ဘဏ်စာရင်း

- * ဒယ်ပုတ်ကျေးရွာတွင် ရေကွင်း (၁၃) တွင်းရှိပါသည်။
- * ရွာတွင် ဘုန်းကြီးကျောင်း၊ ဓာတ်ကျောင်း၊ နေထိုင် တစ်ဆူရှိပါသည်။
- * ရွာတွင် အဆင်ပြေစွာ အိမ်အောင်း (၇) ခုရှိပါသည်။
- * ရွာတွင် တောင်ကျေးရွာနှင့် နှစ်ဦးချင်း တံတားယာ နှစ်ခုရှိပါသည်။
- * မူလတန်းကျောင်း၊ ဓာတ်ကျောင်းရှိပါသည်။
- * သုသာန်ကျောင်း တစ်ခုရှိပါသည်။
- * ရွာပတ်လည်တွင် လယ်ကွင်းများ၊ တောင်တန်းများ ရှိပါသည်။

ဦးစောင့်ဆွေးနွေးသူ - ကျား(၁၀၀)၊ မ(၁၅)၊ ခေါ်အေးဖြတ်မှန်
ပါဝင်ဆွေးနွေးသူ - ကျား(၁၀၀)၊ မ(၁၅)

အဖြစ်များသောရောဂါ	ဝမ်းပျက်ဝမ်းလျော၊ တုပ်ကွေး၊ အူယောင်ဝန်းဖျား
အိမ်သာသုံးစွဲမှု၊ ယင်လုံအိမ်သာသုံးစွဲမှု	အချို့သာသုံးစွဲသည်။
ကြိုတွေ့ရသောသဘာဝသေးအန္တရာယ်	မုန်တိုင်း
စာသင်ကျောင်း	ရှိ
ဘုန်းတော်ကြီးကျောင်း	၁
တက္ကသိုလ်ဝင်တန်းအောင် -	ရှိ
ကျေးရွာတွင်အဓိကကြိုတွေ့နေရသောအခက်အခဲ	အလုပ်အကိုင် ရှားပါးခြင်း
-	

(၃)ရာသီခွင်ပြဇယား

		ရာသီခွင်ပြ ဖြေခွဲချက်										
		အပိုင်း - ခြေစဉ် ကျေးဇူး - ဒီပဲယက်										
အင်္ဂါအင်္ဂါ	အင်္ဂါ	အင်္ဂါ	အင်္ဂါ	အင်္ဂါ	အင်္ဂါ	အင်္ဂါ	အင်္ဂါ	အင်္ဂါ	အင်္ဂါ	အင်္ဂါ	အင်္ဂါ	အင်္ဂါ
ကျွန်းမာကျေး												
လမ်းပန်းဆက်သွယ်ရေး												
စီးပွားရေး												
ကျွန်းမာကျေးလက်ဖွံ့ဖြိုးရေး												
ကျေးဇူးတင်စွာ / ထွက်ခွာ												
ပွဲတော်												

(၄)ရာသီခွင်ပြဇယားသုံးသပ်ချက်

အပိုင်း - ခြေစဉ်
ကျေးဇူး - ဒီပဲယက်

ရာသီခွင်ပြ ဖြေခွဲချက်
ဆွေးနွေးခြင်းနှင့် ဆန်းစစ်ခြင်း

* ကျွန်းမာကျေး အရာရှိ၊ ပုလဲ၊ ဝါဆို၊ ဝါခေါင်လပြည့်ကျော်တွင် ကျွန်းမာကျေး အခြေစိုက်သည်ကို ဆွေးနွေးပြီး တော်ယလင်း၊ ဝါခေါင်ကျော်လပြည့်ကျော် အနည်းဆုံး ဖြစ်သည်ကို ဆွေးနွေးပါ။

* ကျွန်းမာကျေး လမ်းပန်းဆက်သွယ်ရေး၊ ကျေးဇူးတင်စွာ၊ တော်ယလင်းလပြည့်ကျော်၊ လမ်းပန်းဆက်သွယ်ရေး၊ တော်ယလင်းလပြည့်ကျော် တွင် ကျွန်းမာကျေး အခြေစိုက်သည်ကို ဆွေးနွေးပြီး၊ ဝါခေါင်၊ တော်ယလင်းလပြည့်ကျော် တွင် ကျွန်းမာကျေး အခြေစိုက်သည်ကို ဆွေးနွေးပါ။

* ပုလဲ၊ ဝါဆို၊ ဝါခေါင်၊ တော်ယလင်းလပြည့်ကျော် တွင် ကျွန်းမာကျေးလက် ဖွံ့ဖြိုးရေးအဖွဲ့အစည်းများ ပြုစုပေးပါ။

* တော်ယလင်းလပြည့်ကျော်၊ တော်ယလင်းလပြည့်ကျော်၊ ပုလဲ၊ ဝါဆိုလပြည့်ကျော် တွင် ကျွန်းမာကျေး အခြေစိုက်သည်ကို ဆွေးနွေးပြီး၊ ဝါခေါင်၊ တော်ယလင်းလပြည့်ကျော် တွင် ကျွန်းမာကျေး အခြေစိုက်သည်ကို ဆွေးနွေးပါ။

* ကျွန်းမာကျေး အရာရှိ၊ ပုလဲ၊ ဝါဆို၊ ဝါခေါင်လပြည့်ကျော်တွင် ကျွန်းမာကျေး အခြေစိုက်သည်ကို ဆွေးနွေးပြီး၊ ဝါခေါင်ကျော်လပြည့်ကျော် အနည်းဆုံး ဖြစ်သည်ကို ဆွေးနွေးပါ။

(၅) အဖွဲ့အစည်းများချိတ်ဆက်မှုပြဇယား

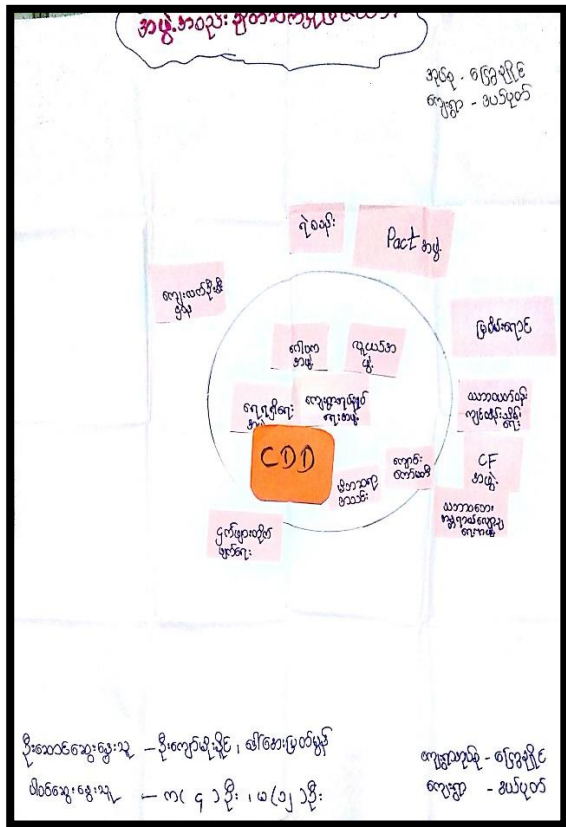
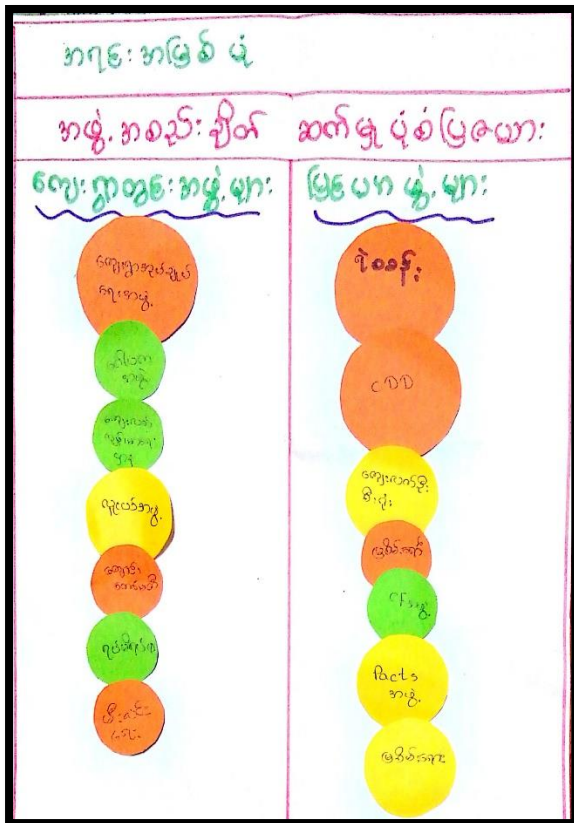

(၆) အဖွဲ့အစည်းများချိတ်ဆက်မှုပြဇယားသုံးသပ်ချက်

အုပ်စု - ခြေခံပြု
လျှော့ချရေး - အုပ်စု

အဖွဲ့အစည်းများချိတ်ဆက်မှုပြဇယား
ဆွေးနွေး ဖြစ်ပွားစေရန် ဆန်းစစ်ခြင်း

* လျှော့ချရေးအဖွဲ့များ၊ မိမိတို့အဖွဲ့များ၊ ကျောင်းစတင်မဝင်၊ လူယာဉ်အဖွဲ့၊ အိမ်ထောင်ရေးအဖွဲ့၊ ကျေးလက်ဦးစီးဌာန၊ သာသနာ့ဦးစီးဌာန၊ ရှိအဖွဲ့အစည်းများဖြစ်သည်။

* ဖြစ်ပွားရေးအဖွဲ့အစည်းများမှာ ရေပူအဖွဲ့၊ အိမ်ထောင်ရေးအဖွဲ့၊ CF အဖွဲ့၊ သာသနာ့ဦးစီးဌာန၊ အောင်မြင်ရေးအဖွဲ့၊ လူ့စွမ်းအားအဖွဲ့၊ ကျေးလက်ဦးစီးဌာန ဝင်ဖြစ်သည်။

* လျှော့ချရေးအဖွဲ့၊ အိမ်ထောင်ရေးအဖွဲ့အစည်းများမှာ Pact အဖွဲ့၊ ဖြစ်ပွားရေးအဖွဲ့၊ ရေပူအဖွဲ့၊ ကျေးလက်ဦးစီးဌာန တို့ဖြစ်သည်။ အထူးသဖြင့် အိမ်ထောင်ရေးအဖွဲ့၊ ကျေးလက်ဦးစီးဌာန ဝင်သည်။ CDD စီမံခန့်ခွဲရေး၊ မြန်မာ့၊ လူငယ်များဆောင်ရွက်ပေးထားသော အဖွဲ့အစည်းများလည်း ဖြစ်သည်။

(၇)လူမှုစီးပွားအဆင့်သတ်မှတ်ခြင်းဇယား

ဥစ္စာဓန ကြွယ်ဝမှုဇယား		အုပ်စု - ၆ ကြွယ်ဝမှု	ကျေးဇူး - သယ်ယူပို့ဆောင်ရေး
အဆင့်	သတ်မှတ်ချက်	အိမ်ထောင်စု အရေအတွက်	ရာခိုင်နှုန်း
ဥပဒေ	သွယ်ဇိုး၊ ပျဉ်ဆောင်၊ ဆိုင်ကယ်၊ ဝယ် (၅) ဧက အထက်၊ လျှပ်စီး၊ နား၊ ဇွန်စက်၊ ရွှေ/ပွေးစက်၊ ဖြတ်ရိတ်စက်၊ TV၊ ဖုန်း၊ ဆီလှော်၊ ဆန်စက်၊ ဆော်လာဂျီ၊ ဝက်၊ ဩက်	၇ အိမ်	၁၀.၆%
အလယ်အလတ်	ခန့်မှန်း၊ ပျဉ်ဆောင်၊ ဝယ် (၅) ဧက အောက်၊ လျှပ်စီး၊ နား၊ ဝက်၊ ဩက်၊ ဆိုင်ကယ်၊ ဖုန်း၊ TV၊ ဆီလှော်	၃၀ အိမ်	၄၅-၄၅%
ခွဲခြားပါ	ခန့်မှန်း၊ ထရပ်ကား၊ ဝက်၊ ဩက်၊ ဆိုင်ကယ်၊ ဖုန်း၊ ရေစားပုလဲသား၊ ဝယ်ဇွန်စက်၊ သူဗျာ	၂၉ အိမ်	၄၇-၉၃%
စုစုပေါင်း		၆၆	၁၀၀%

(၈)လူမှုစီးပွားအဆင့်သတ်မှတ်ခြင်းဇယားသုံးသပ်ချက်

ဥစ္စာဓန ကြွယ်ဝမှု ဇယားမှ
 ကျေးဇူးခြင်း နှင့် ဆန်းစစ်ခြင်း

- ဥပဒေ သော အိမ်ထောင်စုမှာ (၇) အိမ်ဖြစ်ပြီး သွယ်ဇိုး၊ ပျဉ်ဆောင်၊ ဆိုင်ကယ်၊ ဝယ် (၅) ဧက အထက်၊ လျှပ်စီး၊ နား၊ ဇွန်စက်၊ ရွှေ/ပွေးစက်၊ ဖြတ်ရိတ်စက်၊ TV၊ ဖုန်း၊ ဆီလှော်၊ ဆန်စက်၊ ဆော်လာဂျီ၊ ဝက်၊ ဩက် ဝါးကို ပိုင်ဆိုင်ပါသည်။ ရာခိုင်နှုန်းအားဖြင့် (၁၀.၆%) ဖြစ်ပါသည်။

- အလယ်အလတ် အိမ်ထောင်စုမှာ (၃၀) အိမ်ဖြစ်ပြီး ခန့်မှန်း၊ ပျဉ်ဆောင်၊ ဝယ် (၅) ဧက အောက်၊ လျှပ်စီး၊ နား၊ ဝက်၊ ဩက်၊ ဆိုင်ကယ်၊ ဖုန်း၊ TV၊ ဆီလှော် ဝါးကို ပိုင်ဆိုင်ပြီး ရာခိုင်နှုန်းအားဖြင့် (၄၅.၄၅%) ဖြစ်ပါသည်။

- ခွဲခြားပါ သော အိမ်ထောင်စုမှာ (၂၉) အိမ်ရှိပြီး ခန့်မှန်း၊ ထရပ်ကား၊ ဝက်၊ ဩက်၊ ဆိုင်ကယ်၊ ဖုန်း၊ ရေစားပုလဲသား၊ ဝယ်ဇွန်စက်၊ သူဗျာပါသည်။ ရာခိုင်နှုန်းအားဖြင့် (၄၃.၉၃%) ဖြစ်ပါသည်။

(၁၁)ကျား/ မရေးရာပင့်ကူအိမ်

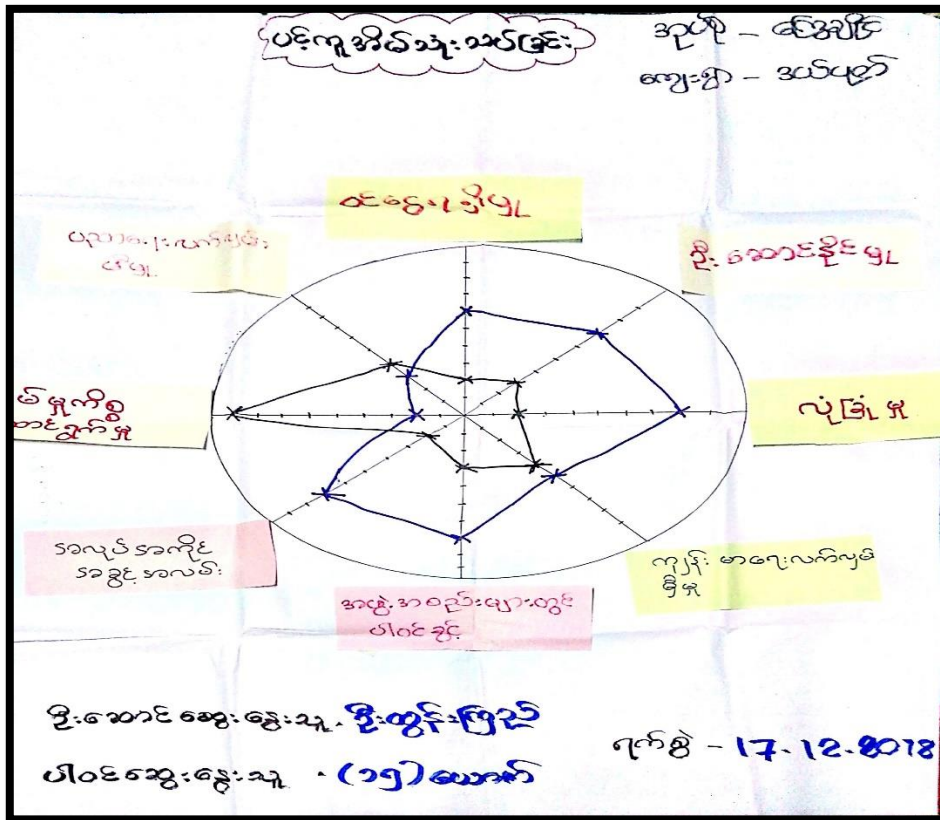

(၁၂)ကျား/ မရေးရာပင့်ကူအိမ်သုံးသပ်ချက်

- ပင့်ကူအိမ်သုံးသပ်ခြင်းမှ ဆွေးနွေးခြင်း နှင့် ဆန်းစစ်ခြင်း
- ဝင်ငွေရရှိမှုမှာ အမျိုးသမီး (၂၀)%၊ ရရှိဖူးအမျိုးသား (၆၀)% ရရှိပါသည်။
 - ဦးဆောင်နိုင်မှုမှာ အမျိုးသမီး (၃၀)%၊ ဖြစ်ပြီးအမျိုးသားများက (၇၀)% ဦးဆောင်နိုင်ပါသည်။
 - လုံခြုံမှုမှာ အမျိုးသမီး (၂၀)% နှင့် အမျိုးသား (၈၀)% ဖြစ်ပါသည်။
 - ကျန်းမာရေးလက်မှတ်ဖြင့်အဖွဲ့အစည်းတွင် အမျိုးသမီးမှာ (၄၀)% နှင့် အမျိုးသားမှာ (၅၀)% ရှိပါသည်။
 - အဖွဲ့အစည်းများတွင်ပါဝင်ခွင့် ရှိမှုမှာ အမျိုးသား (၇၀)% နှင့် အမျိုးသမီး (၃၀)% ပါဝင်ခွင့် ရှိပါသည်။
 - အလုပ်အကိုင်အခွင့်အလမ်းများမှာ အမျိုးသမီး (၂၀)% နှင့် အမျိုးသား (၈၀)% ရှိပါသည်။
 - အိမ်မှုကိစ္စဆောင်ရွက်ရာတွင် အမျိုးသား (၂၀)% နှင့် အမျိုးသမီး (၈၀)% ဖြစ်ပါသည်။
 - ပညာရေးလက်မှတ်ဖြင့်အဖွဲ့အစည်းတွင် အမျိုးသား (၃၀)% အမျိုးသမီး (၇၀)% ရှိပါသည်။

၇။ ကော်မတီဝင်များရွေးချယ်ခြင်းနှင့် ကျေးရွာဖွံ့ဖြိုးရေးအစီအစဉ်ဆောင်ရွက်မှုမှတ်တမ်းခါတ်ပုံများ



၈။ (က) ကျေးရွာအချက်အလက် (ပုံစံ-၁) (ပထမနှစ် စက်ဝန်း)

ပုံစံ - ၈ - ၁ ကျေးရွာအခြေခံအချက်အလက်များ (Form PC 1)

လမ်းညွှန်ချက်၊ ကျေးရွာတစ်ရွာသို့၊ ပထမဆုံးမိတ်ဆက်ခရီး၊ သွားရောက်သောအခါ
 လူထုစည်းရုံးရေးမှူးသည် ကျေးရွာ ခေါင်းဆောင်များအား ကျေးရွာအချက်အလက်များကို မေတ္တာရပ်ခံ၍ တောင်းခံရသည်။
 ဤအချက်အလက်များကို စီမံကိန်း၊ မိတ်ဆက်အစည်းဝေးမတိုင်မီတောင်းခံရမည်။ စီမံကိန်းမိတ်ဆက်အစည်းဝေးတွင်
 လူထုစည်းရုံးရေးမှူးသည် ဤအချက်အလက် များအား စစ်ဆေးပြီး မှန်ကန်အောင်ပြုလုပ်ရမည်။ ပြီးနောက်တွင်
 လူထုစည်းရုံးရေးမှူးမှ သတင်းအချက်အလက်ထဲသို့ Tablets မှ တစ်ဆင့် ဖြည့်သွင်းရမည်။

ကျေးရွာခေါင်းဆောင် အမည် ခင်အောင် ကျေးရွာခေါင်းဆောင်၏ ဖုန်းနံပါတ် ၀၅-၄၉၇၅၅၀၃၀ လူထုစည်းရုံးရေးမှူး၏ အမည် ဒေါ်အိန်စိုး
 ဖြည့်နယ်၊ တိုင်းဒေသကြီး ချင်း၊ ခြံနယ် ၈ ကျေးရွာအုပ်စု ရွှေချင်း ကျေးရွာ ဖယ်ပုတ်

လူမျိုးစု	အိမ်ထောင်စုအရေအတွက်	ကိုးကွယ်သည့်ဘာသာ	အိမ်ထောင်စုအရေအတွက်
လူမျိုးစု (၁) <u>ချင်း</u>	<u>၆၄</u>	ဘာသာ (၁) <u>မုန်</u>	<u>၆၄</u>
လူမျိုးစု (၂) <u>ချင်း</u>	<u>၃</u>	ဘာသာ (၂) <u>မုန်</u>	<u>၃</u>
လူမျိုးစု (၃) -----		ဘာသာ (၃) -----	
လူမျိုးစုရော -----		ဘာသာရော -----	
အခြား	အရေအတွက်		
မသန်စွမ်းသူများ	<u>၂</u>	<u>မုန်ကသာ</u>	<u>၂</u>
သက်ကြီးရွယ်အိုများ (၆၅ နှစ် နှင့် အထက်)	<u>၃၅</u>	<u>မုန်ကသာ</u>	<u>၃၅</u>
စစ်ဘေးရှောင်			

လူမျိုးစု	အမျိုးသား (အရေအတွက်)	အမျိုးသမီး (အရေအတွက်)
လူမျိုးစု (၁) <u>ချင်း</u>	<u>၁၀၇</u>	<u>၁၂၉</u>
လူမျိုးစု (၂) <u>ချင်း</u>	<u>၂</u>	<u>၃</u>
လူမျိုးစု (၃) -----		
အခြား		
အိမ်ထောင်ဦးစီး	<u>၃၉</u>	<u>၅</u>

(ခ) အခြေခံအောက်အဖွဲ့ အသုံးအဆောင်များ

စာသင်ကျောင်း	အမှတ် ခြံပိ	ကျန်းမာရေး	အမှတ် ခြံပိ	ဘာသာရေး အဆောက် အအုံများ	အမှတ် ခြံပိ
မူကြံကျောင်း	<input type="checkbox"/>	တိုက်နယ်ဆေးရုံ	<input type="checkbox"/>	စေတီ	<input checked="" type="checkbox"/>
မူလတန်းကျောင်း	<input checked="" type="checkbox"/>	ကျန်းမာရေးဌာန	<input type="checkbox"/>	ဘုန်းကြီးကျောင်း	<input checked="" type="checkbox"/>
မူလွန်ကျောင်း	<input type="checkbox"/>	ကျန်းမာရေးဌာနခွဲ	<input type="checkbox"/>	ဟိန္ဒူဘုရားကျောင်း	<input type="checkbox"/>
အလယ်တန်းကျောင်း	<input type="checkbox"/>	ဆေးပေးခန်း	<input type="checkbox"/>	ခရစ်ယာန်ကျောင်း	<input type="checkbox"/>

လယ်လွန်ကျောင်း	<input type="checkbox"/>	အခြား	<input type="checkbox"/>	ငလိ	<input type="checkbox"/>
အထက်တန်းကျောင်း	<input type="checkbox"/>			အခြား	<input type="checkbox"/>
အခြား	<input type="checkbox"/>				
မှတ်ချက်		မှတ်ချက်		မှတ်ချက်	

(ဂ) ကျွမ်းကျင်သူများမှတ်တမ်း (ကျေးရွာတွင်နေထိုင်သော သို့မဟုတ် တခြားရွာမှလာရောက်သော ကျွမ်းကျင်သူများ)

	(၁) စာသင်ကျောင်း		(၂) ကျန်းမာရေး			(၃) လက်မှုပညာရှင်		
	ရွာတွင်နေထိုင်သူ	အခြားရွာမှလာသူ		ရွာတွင်နေထိုင်သူ	အခြားရွာမှလာသူ		ရွာတွင်နေထိုင်သူ	အခြားရွာမှလာသူ
မူလတန်းပြဆရာ/မ	<input checked="" type="checkbox"/>	<input checked="" type="checkbox"/>	ဆရာပန်	<input type="checkbox"/>	<input type="checkbox"/>	လက်သမား	<input checked="" type="checkbox"/>	<input type="checkbox"/>
အထက်တန်းပြဆရာ/မ	<input type="checkbox"/>	<input type="checkbox"/>	လက်ထောက်ကျန်းမာရေးမှူး	<input type="checkbox"/>	<input type="checkbox"/>	ပန်းရံ	<input checked="" type="checkbox"/>	<input type="checkbox"/>
အလယ်တန်းပြဆရာ/မ	<input type="checkbox"/>	<input type="checkbox"/>	အမျိုးသမီးကျန်းမာရေးဆရာမ	<input type="checkbox"/>	<input type="checkbox"/>	လှုပ်စစ်ကျွမ်းကျင်ပီးသမား	<input type="checkbox"/>	<input type="checkbox"/>
မူကြိုဆရာ/မ	<input type="checkbox"/>	<input type="checkbox"/>	သားဖွားဆရာမ	<input type="checkbox"/>	<input type="checkbox"/>	ရေပိုက်သွယ်သူ	<input checked="" type="checkbox"/>	<input type="checkbox"/>
အခြား	<input type="checkbox"/>	<input type="checkbox"/>	ပြည်သူ့ကျန်းမာရေးလုပ်သား	<input type="checkbox"/>	<input type="checkbox"/>	စက်ပြင်ဆရာ	<input type="checkbox"/>	<input type="checkbox"/>
မှတ်ချက်			မှတ်ချက်			မှတ်ချက်		

(ဃ) ကျေးရွာသို့ ရောက်ရှိနိုင်သည့် လမ်းအခြေအနေ / ကျေးရွာတစ်ရွာသည် ၎င်း၏ ကျေးရွာအုပ်စုနှင့် ဆက်သွယ်ထားသော လမ်းအခြေအနေ (အောက်ပါတို့ကိုပိုင်းပါ)

ကျောက်ကြမ်းလမ်း: ကတ္တရာလမ်း ကွန်ကရစ်လမ်း: မော်တော်ဆိုင်ကယ်လမ်း:
 ကျောက်ခင်းလမ်း: ခြေသားလမ်း လူသွားလမ်း: အခြား: _____

(င) ကျေးရွာဖွံ့ဖြိုးမှုစီမံချက်

- (၁) လူထုဗဟိုပြုစီမံကိန်းမစတင်မီ ဤကျေးရွာတွင်ကျေးရွာဖွံ့ဖြိုးမှု စီမံချက်ရှိခဲ့ပါသလား? ပိုင်းပါ (ရှိပါသည်/မရှိပါ/မသိပါ)
- (၂) ရှိခဲ့ပါလျှင် ဤစီမံချက်ကို မည်သည့် ခုနှစ်တွင်ပြင်ဆင်ခဲ့ပါသနည်း? နှစ် ၂၀၁၀-မသိပါ
- (၃) ဤစီမံချက်ကို မြို့နယ်မှအတည်ပြုခဲ့ပါသလား? ပြုခဲ့ပါသည်/မပြုခဲ့ပါ /မသိပါ

(စ) ခရီးအကွာအဝေး

- (၁) ဤကျေးရွာ၏ဗဟိုမှ ၎င်းကျေးရွာအုပ်စု၏ဗဟိုအထိ ခရီးမိုင်မည်မျှကွာဝေးသနည်း? မိုင်-၂-မသိပါ
- (၂) ဤကျေးရွာမှ ၎င်းကျေးရွာအုပ်စုဗဟိုအထိ သွားလာရာတွင်ကြာမြင့်သည့်အချိန်။

ခြောက်သွေ့ရာသီတွင်ကြာချိန် ၁၅ မိနစ် ----- ထော်လာဂျီ/မော်တော်ဆိုင်ကယ်/ခြေလျင်/လား/မော်တော်ဘုတ်/
 အခြား: -----
 မိုးရာသီတွင်ကြာချိန် ၂၀ မိနစ် ----- ထော်လာဂျီ/မော်တော်ဆိုင်ကယ်/ခြေလျင်/လား/မော်တော်ဘုတ်/
 အခြား: -----

(ဆ) ပတ်ဝန်းကျင်ဆိုင်ရာ သဘာဝဘေးအန္တရာယ်

ဤကျေးရွာတွင် ရေကြီးခြင်းကဲ့သို့ သဘာဝဘေးအန္တရာယ်ကျရောက်ဖူးခြင်း ရှိပါသလား။

မရှိပါ ရှိပါသည် ရှိလျှင်ဖော်ပြပါ မုန်တိုင်း၊ ရေကြီး

(ဇ) ကျေးရွာတွင် ဖွဲ့စည်းထားသော အဖွဲ့အစည်းများ

လူထုဗဟိုပြုစီမံကိန်းမတိုင်မီ ဤကျေးရွာတွင် ကျေးရွာဖွံ့ဖြိုးရေးအတွက် အစိုးရ (သို့) ရွာသားများကိုယ်တိုင်(သို့) စီမံကိန်းတစ်ခုခုမှ ဖွဲ့စည်းထားသည့် အဖွဲ့အစည်းများရှိပါသလား။

(၁) သဘာဝအန္တရာယ်အဖွဲ့

(၂) ရွာသားအဖွဲ့

(ဈ) အထွေထွေအုပ်ချုပ်ရေး ဦးစီးဌာန (GAD) မှ မှတ်တမ်းတင်ထားခြင်း

ဤကျေးရွာသည် အထွေထွေအုပ်ချုပ်ရေး ဦးစီးဌာန (GAD) မှ မှတ်တမ်းတင်ထားမှု ရှိပါသလား။

မရှိပါ ရှိပါသည်

ကျေးရွာခေါင်းဆောင်

အမည်

ဝါရီစာဖတ်စွန်

လက်မှတ်

Aye

နေ့. 17.12.2018

လူထုစည်းရုံးရေးမှူး

အမည်

ဝါရီအယ်လ်စွန်

လက်မှတ်

[Signature]

နေ့. ၉ 17.12.2018

၈။ (ခ) ကျေးရွာအချက်အလက် (ပုံစံ-၁) (ဒုတိယနှစ်စက်ဝန်း)

ပုံစံ - ၈ - ၁ ကျေးရွာအခြေခံအချက်အလက်များ (Form PC 1)

လမ်းညွှန်ချက်: ကျေးရွာတစ်ရွာသို့ ပထမဆုံးမိတ်ဆက်ခရီးသွားရောက်သောအခါ လူထုစည်းရုံးရေးမှူးသည် ကျေးရွာခေါင်းဆောင်များအားကျေးရွာအချက်အလက်များကိုမေတ္တာရပ်ခံ၍တောင်းခံရသည်။ ဤအချက်အလက်များကိုစီမံကိန်းမိတ်ဆက်အစည်းဝေးမတိုင်မီတောင်းခံရမည်။ စီမံကိန်းမိတ်ဆက်အစည်းဝေးတွင် လူထုစည်းရုံးရေးမှူးသည် ဤအချက်အလက်များအား စစ်ဆေးပြီး မှန်ကန်အောင်ပြုလုပ်ရမည်။ ပြီးနောက်တွင် လူထုစည်းရုံးရေးမှူးမှ သတင်းအချက်အလက်ထံသို့ Tablets မှ တဆင့် ဖြည့်သွင်းရမည်။

ကျေးရွာခေါင်းဆောင် အမည် Daw Aye Myat Mon	ကျေးရွာခေါင်းဆောင်၏ ဖုန်းနံပါတ် ၀၉-၄၃၁၇၅၅၀၃၀	လူထုစည်းရုံးရေးမှူး၏အမည် ဒေါ်မေထက်ဇော်	
ပြည်နယ်/တိုင်းဒေသကြီး ဧရာဝတီ	မြို့နယ် ၇	ကျေးရွာအုပ်စု လှေချိုင်း	ကျေးရွာ ဒယ်ပုတ်

က။ လူဦးရေ

လူမျိုးစု	အိမ်ထောင်စုအရေအတွက်	ကိုးကွယ်သည့်ဘာသာ	အိမ်ထောင်စုအရေအတွက်
လူမျိုးစု (၁) - ဧရာဝတီ	၆၄	ဘာသာ(၁) - ဗုဒ္ဓ	၆၇
လူမျိုးစု (၂) - ချိုင်း	၃	ဘာသာ(၂) -	
လူမျိုးစု (၃) -		ဘာသာ(၃) -	
လူမျိုးစုစုစု		ဘာသာစုစု	
အခြား			
	အရေအတွက်		
မသန်စွမ်းသူများ	၁		
သက်ကြီးရွယ်အိုများ (၆၅ နှစ် နှင့် အထက်)	၃၅		
စစ်ဘေးရှောင်			

	အမျိုးသား(အရေအတွက်)	အမျိုးသမီး(အရေအတွက်)	စုစုပေါင်းအရေအတွက်
လူဦးရေ	၁၀၉	၁၄၄	၂၅၃

လူမျိုးစု (၁)-စုချို့စွဲ-	၁၀၇	၁၄၁	၂၄၈
လူမျိုးစု (၂)-အချို့စု-	၂	၇	၅
လူမျိုးစု (၃)-----			
အခြား			
အိမ်ထောင်ဦးစီး	၆၅	၆၆	၆၇

(ခ) အခြေခံအဆောက်အအုံ အသုံးအဆောင်များ

တည်ဆောက်ရေး	အမှတ် ခြံပေါ်	ကျန်းမာရေး	အမှတ် ခြံပေါ်	ဘာသာရေးအဆောက် အအုံများ	အမှတ် ခြံပေါ်
အထက်တန်းကျောင်း	<input type="checkbox"/>	ဆေးရုံ	<input type="checkbox"/>	စေတီ	<input checked="" type="checkbox"/>
အလယ်တန်းကျောင်း	<input type="checkbox"/>	ကျန်းမာရေးဌာန	<input type="checkbox"/>	ဘုန်းကြီးကျောင်း	<input checked="" type="checkbox"/>
မူလတန်းကျောင်း	<input checked="" type="checkbox"/>	ကျန်းမာရေးဌာနခွဲ	<input type="checkbox"/>	ဟိန္ဒူဘုရားကျောင်း	<input type="checkbox"/>
မူကြိုကျောင်း	<input type="checkbox"/>	ဆေးပေးခန်း	<input type="checkbox"/>	ခရစ်ယာန်ကျောင်း	<input type="checkbox"/>
အခြား	<input type="checkbox"/>	အခြား	<input type="checkbox"/>	ဗလီ	<input type="checkbox"/>
				အခြား	<input type="checkbox"/>
မှတ်ချက်		မှတ်ချက်		မှတ်ချက်	

(ဂ) ကျွမ်းကျင်သူများမှတ်တမ်း (ကျေးရွာတွင်နေထိုင်သော သို့မဟုတ် တခြားရွာမှလာရောက်သောကျွမ်းကျင်သူများ)

(၁) စာသင်ကျောင်း			(၂) ကျန်းမာရေး			(၃) လက်မှုပညာရှင်		
	ရွာတွင်နေ ထိုင်သူ	အခြားရွာမှ လာသူ		ရွာတွင်နေ ထိုင်သူ	အခြား ရွာမှ လာသူ		ရွာတွင် နေထိုင်သူ	အခြား မှလာသူ
မူလတန်းပြဆရာ/မ	<input checked="" type="checkbox"/>	<input checked="" type="checkbox"/>	ဆရာဝန်	<input type="checkbox"/>	<input type="checkbox"/>	လက်သမား	<input checked="" type="checkbox"/>	<input type="checkbox"/>

အထက်တန်းပြဆရာ/မ	<input type="checkbox"/>	<input type="checkbox"/>	လက်ထောက်ကျန်းမာရေးပျူး	<input type="checkbox"/>	<input type="checkbox"/>	ပန်းရံ	<input checked="" type="checkbox"/>	<input type="checkbox"/>
အလယ်တန်းပြဆရာ/မ	<input type="checkbox"/>	<input type="checkbox"/>	အမျိုးသမီးကျန်းမာရေးဆရာမ	<input type="checkbox"/>	<input type="checkbox"/>	လှုပ်စစ်ကျွမ်းကျင်၊ ပီးသမား	<input type="checkbox"/>	<input type="checkbox"/>
မူကြံဆရာ/မ	<input type="checkbox"/>	<input type="checkbox"/>	သားဖွားဆရာမ	<input type="checkbox"/>	<input type="checkbox"/>	ရေပိုက်သွယ်သူ	<input checked="" type="checkbox"/>	<input type="checkbox"/>
အခြား	<input type="checkbox"/>	<input type="checkbox"/>	ပြည်သူ့ကျန်းမာရေးလုပ်သား	<input type="checkbox"/>	<input type="checkbox"/>	စက်ပြင်ဆရာ	<input type="checkbox"/>	<input type="checkbox"/>
မှတ်ချက်			မှတ်ချက်			မှတ်ချက်		

(ဃ) ကျေးရွာသို့ ရောက်ရှိနိုင်သည့်လမ်းအခြေအနေ / ကျေးရွာတစ်ရွာသည် ၎င်း၏ကျေးရွာအုပ်စုနှင့် ဆက်သွယ်ထားသော လမ်းအခြေအနေ (အောက်ပါတို့ကိုပိုင်းပါ)

ကျောက်ကြမ်းလမ်း: ကတ္တရာလမ်း / ကွန်ကရစ်လမ်း: မော်တော်ဆိုင်ကယ်လမ်း
 ကျောက်ခင်းလမ်း: မြေသားလမ်း / လူသိုင်းလမ်း: အခြား _____

(င) ကျေးရွာဖွံ့ဖြိုးမှုစီမံချက်

(၁) လူထုဗဟိုပြုစီမံကိန်းမစတင်မီ ဤကျေးရွာတွင်ကျေးရွာဖွံ့ဖြိုးမှု စီမံချက်ရှိခဲ့ပါသလား? ရှိပါသည်/မရှိပါ/မသိပါ

(၂) ရှိခဲ့ပါလျှင် ဤစီမံချက်ကို မည်သည့် ခုနှစ်တွင်ပြင်ဆင်ခဲ့ပါသနည်း? နှစ် ၂၀၂၀/မသိပါ

(၃) ဤစီမံချက်ကို မြို့နယ်မှအတည်ပြုခဲ့ပါသလား? ပြုခဲ့ပါသည်/မပြုခဲ့ပါ /မသိပါ

(စ) ခရီးအကွာအဝေး

(၁) ဤကျေးရွာ၏ဗဟိုမှ၎င်းကျေးရွာအုပ်စု၏ဗဟိုအထိခရီးခိုင်းမည်မျှကွာဝေးသနည်း? မိုင် ၃ /မသိပါ

(၂) ဤကျေးရွာမှ ၎င်းကျေးရွာအုပ်စုဗဟိုအထိသွားလာရာတွင်ကြာမြင့်သည့်အချိန်။

ခြောက်သွေ့ရာသီတွင်ကြာချိန် ၁၅ မိနစ် ထော်လာရုံ/မော်တော်ဆိုင်ကယ်/ခြေလျင်/လား/မော်တော်ဘုတ်/
 အခြား _____

မိုးရာသီတွင်ကြာချိန် ၃၀ မိနစ် ထော်လာရုံ/မော်တော်ဆိုင်ကယ်/ခြေလျင်/လား/မော်တော်ဘုတ်/
 အခြား _____

(ဆ) ပတ်ဝန်းကျင်ဆိုင်ရာသဘာဝဘေးအန္တရာယ်

ဤကျေးရွာတွင်ကြေးခြင်းကဲ့သို့ သဘာဝဘေးအန္တရာယ်ကျရောက်ဖူးခြင်း ရှိပါသလား။

မရှိပါ ရှိပါသည် ရှိလျှင်ဖော်ပြပါ... ကြေးခြင်း ၃-၄ မြေပြင်

(ဇ) ကျေးရွာတွင် ဖွဲ့စည်းထားသော အဖွဲ့အစည်းများ

လူထုဗဟိုပြုစီမံကိန်းပတ်ဝန်းကျင် ဤကျေးရွာတွင် ကျေးရွာဖွံ့ဖြိုးရေးအတွက် အစိုးရ(သို့) ရွာသားများကိုယ်တိုင်(သို့) စီမံကိန်းတစ်ခုခုမှ ဖွဲ့စည်းထားသည့် အဖွဲ့အစည်းများရှိပါသလား။

(၁) CAD..... NCC

(၂) မြေစီမံရေး.....

(ဈ) အထွေထွေအုပ်ချုပ်ရေး ဦးစီးဌာန (CAD) မှ မှတ်တမ်းတင်ထားခြင်း

ဤကျေးရွာသည် အထွေထွေအုပ်ချုပ်ရေး ဦးစီးဌာန (GAD) မှ မှတ်တမ်းတင်ထားမှု ရှိပါသလား။

မရှိပါ ရှိပါသည်

ကျေးရွာခေါင်းဆောင်

လူထုစည်းရုံးရေးမှူး

အမည် ဒေါ်အေးမြ ဗို

လက်မှတ် AYE နေ့စွဲ ၉.၁၀.၂၀၁၉

အမည် ဒေါ်မေထက်ဇော်

လက်မှတ် Htet နေ့စွဲ ၉.၁၀.၂၀၁၉

၉။ (က) စီမံကိန်းစက်ဝန်းအချိန်ဇယား (ပုံစံ-၂) (ပထမနှစ် စက်ဝန်း)

ပုံစံ - ၂ - စီမံကိန်းစက်ဝန်းအချိန်ဇယား (PC 2)

လမ်းညွှန်ချက်၊ သက်ဆိုင်ရာလူထုစည်းရုံးရေးပူးပေါင်းလက်ထောက်နည်းပညာပူးပေါင်းမှု		စီမံကိန်းစက်ဝန်းအဆင့်တစ်ခုစီပြီးစီးတိုင်း ကျေးရွာနှင့် ကျေးရွာအုပ်စုအတွက်	
ကန့်သတ်ချက်၊ ဖြည့်သွင်းရမည့်၊ စီမံကိန်းစက်ဝန်းအဆင့်တစ်ခုစီပြီးစီးတိုင်း ကျေးရွာနှင့် ကျေးရွာအုပ်စုအတွက်			
စည်းရုံးရေးပူးပေါင်းရမည့် - ခေတ်ဒီဂျစ်လီ ဖွဲ့စည်း			
ဖေ. ၅ - ၂၇. ၂၀၂၈		စက်ဝန်းအားအမှတ်ခြစ်ပါ <input checked="" type="checkbox"/> စက်ဝန်း (၁) <input type="checkbox"/> စက်ဝန်း (၂) <input type="checkbox"/> စက်ဝန်း (၃)	
ပြည်နယ်/ခရိုင် - ရခိုင်		မြို့နယ် - ၉	
ကျေးရွာအုပ်စု - ၉		ကျေးရွာ - ၃၂၄	

စီမံကိန်းဆောင်ရွက်မှုအဆင့်များ	ဖေ. ၅		အစည်းအဝေးတွင်တက်ရောက်သူအရေအတွက်				အိမ်ထောင်စုအရေအတွက်	အိမ်ထောင်စု %
	စတင်သည့် ဖေ.	ပြီးဆုံးသည့် ဖေ.	အမျိုးသား အရေအတွက်	အမျိုးသမီး အရေအတွက်	အိမ်ထောင်စု အရေအတွက်	လူမျိုးစုတက်ရောက်သူ အရေအတွက်နှင့် လူမျိုးစုအမည်		
၁။ ကျေးရွာစီမံကိန်း မိတ်ဆက်အစည်းအဝေး	၂၇. ၂၀၂၈	၂၇. ၂၀၂၈	၂၈	၃၀	၅၂	၅၂	၆၄	၅၂%
၂။ ကျေးရွာခွဲခြားရေး စီမံချက်ရေးဆွဲခြင်း အစည်းအဝေး	၂၈. ၂၀၂၈	၂၈. ၂၀၂၈	၂၅	၂၄	၄၉	၄၉	၆၄	၅၂%
၃။ ကျေးရွာအုပ်စု လုပ်ငန်းဆုံဖြတ်ချက်ချသည့် အစည်းအဝေး								
၄။ မြို့နယ်အဆင့် စီမံကိန်းရေးဆွဲရေးနှင့် အကောင်အထည်ဖော်ရေးကော်မတီ၏ စီမံကိန်း သုံးသပ်မှု အစည်းအဝေး			မလို	မလို	မလို	မလို		
၅။ မြို့နယ် စီမံကိန်းရေးဆွဲရေးနှင့် အကောင်အထည်ဖော်ရေး ကော်မတီ၏ဆုံးဖြတ်ချက်ကို ရွာသို့ အသိပေး အကြောင်းကြားသည့် အစည်းအဝေး								
၆။ စီမံကိန်းလုပ်ငန်းခွဲစီမံချက်ရေးဆွဲခြင်း အစည်းအဝေး								
၆.၁။ စီမံကိန်းလုပ်ငန်း အကောင်အထည်ဖော်ရေး အစီအစဉ် ရေးဆွဲခြင်း								

၆.၂။ ဝယ်ယူရေးအစီအစဉ် ရေးဆွဲခြင်း								
၆.၃။ ဘဏ္ဍာရေးကုန်ကျမှု လျာထားအစီအစဉ် ရေးဆွဲခြင်း								
၆.၄။ ပြင်/ထိန်းအစီအစဉ် ရေးဆွဲခြင်း								
၇။ စီမံကိန်းလုပ်ငန်းခွဲ တိုးတက်မှု စောင့်ကြည့် အစည်းအဝေး								
၇.၁။ အစည်းအဝေး ပထမအကြိမ်								
၇.၂။ အစည်းအဝေး ဒုတိယအကြိမ်								
၇.၃။ အစည်းအဝေး တတိယအကြိမ်								
၈။ စီမံကိန်းလုပ်ငန်းခွဲ အပြီးသတ်စစ်ဆေးခြင်း အစည်းအဝေး								
၉။ လူထုစစ်ဆေးပွဲအစည်းအဝေး								

၉။ (ခ) စီမံကိန်းစက်ဝန်းအချိန်ဇယား (ပုံစံ-၂) (ဒုတိယနှစ်စက်ဝန်း)

ပုံစံ - ၀-၂ - စီမံကိန်းစက်ဝန်းအချိန်ဇယား (PC 2)

လမ်းညွှန်ချက်၊ စီမံကိန်းစက်ဝန်းအဆင့်တစ်ခုစီပြီးစီးတိုင်းကျေးရွာနှင့် ကျေးရွာအုပ်စုအတွက် ဤပုံစံကိုဖြည့်သွင်းရမည်။		သက်ဆိုင်ရာလူထုစည်းရုံးရေးမှူး/လက်ထောက်နည်းပညာမှူးများမှ	
စည်းရုံးရေးမှူး/လက်ထောက်နည်းပညာရေးမှူးဝန်ထမ်း အမည် - ဒေါ်မေထွန်းစင် CCF ၁၂၆၂			
နေ့စွဲ ၁၆. ၁၀. ၂၀၁၉		စက်ဝန်းအားအမှတ်ဖြစ်ပါ <input type="checkbox"/> စက်ဝန်း(၁) <input checked="" type="checkbox"/> စက်ဝန်း(၂) <input type="checkbox"/> စက်ဝန်း(၃) <input type="checkbox"/> စက်ဝန်း (၄)	
မြည်နယ်/တိုင်း ရခိုင်	မြို့နယ် ၇	ကျေးရွာအုပ်စု ဇွဲချိုမြိုင်	ကျေးရွာ ဒင်ပုတ်

စီမံကိန်းဆောင်ရွက်မှုအဆင့်များ	နေ့စွဲ		အစည်းအဝေးတွင်တက်ရောက်သူအရေအတွက်					
	စတင်သည့် နေ့	ပြီးဆုံးသ သည့် နေ့	အမျိုး သား အရေ အတွက်	အမျိုးသမီး အရေ အတွက်	အိမ်ထောင်စု အရေ အတွက်	လူမျိုးစုတက်ရောက်သူ အရေအတွက် နှင့် လူမျိုးစုအမည်	အိမ်ထောင်စု ပေါင်း	အိမ်ထောင်စု %
၁။ ကျေးရွာစီမံကိန်း မိတ်ဆက်အစည်းအဝေး	၉. ၁၀. ၂၀၁၉	၉. ၁၀. ၂၀၁၉	၁၆	၂၃	၃၉	ရခိုင် ၂၃၉	၆၇	၅၈.၅%
၂။ ကျေးရွာခွဲ-မြို့မရေ စီမံချက်ရေးဆွဲခြင်း အစည်းအဝေး	၁၀. ၁၀. ၂၀၁၉	၁၀. ၁၀. ၂၀၁၉	၁၆	၁၉	၃၅	ရခိုင် ၂၅	၆၇	၅၂.၂၄%
၃။ ကျေးရွာအုပ်စု လုပ်ငန်းဆောင်ရွက်ချက်ချသည့်အစည်းအဝေး								
၄။ မြို့နယ်အဆင့်စီမံကိန်းရေးဆွဲရေးနှင့်အကောင်အထောင်အသွယ်ဖော်ရေးကော်မတီ၏ စီမံကိန်း သုံးသပ်မှုအစည်းအဝေး			မလို	မလို	မလို	မလို		
၅။ မြို့နယ် စီမံကိန်းရေးဆွဲရေးနှင့်အကောင်အထည်ဖော်								

၆.၂။ ဝယ်ယူရေးအစီအစဉ် ရေးဆွဲခြင်း								
၆.၃။ ဘဏ္ဍာရေးကုန်ကျမှု လျာထားအစီအစဉ် ရေးဆွဲခြင်း								
၆.၄။ မြင်/ထိန်းအစီအစဉ် ရေးဆွဲခြင်း								
၇။ စီမံကိန်းလုပ်ငန်းခွဲ တိုးတက်မှု စောင့်ကြည့် အစည်းအဝေး								
၇.၁။ အစည်းအဝေး ပထမအကြိမ်								
၇.၂။ အစည်းအဝေး ဒုတိယအကြိမ်								
၇.၃။ အစည်းအဝေး တတိယအကြိမ်								
၈။ စီမံကိန်းလုပ်ငန်းခွဲ အပြီးသတ်စစ်ဆေးခြင်း အစည်းအဝေး								
၉။ လူထုစစ်ဆေးပွဲအစည်းအဝေး								

၈။ လူထုစီမံကိန်း၏ လာမည့် (၄) နှစ်အတွက် အကျုံးမဝင်သော ဦးစားပေး ဖွံ့ဖြိုးတိုးတက်မှု လုပ်ငန်း အစီအစဉ်များအားဖော်ပြပါ။

အဆင့်	ကျေးရွာအတွက် ဦးစားပေး ဖွံ့ဖြိုးတိုးတက်မှု လုပ်ငန်းစဉ်များ	အဆိုပြုသူ (အမျိုးသားများ/ အမျိုးသမီးများ/အမျိုးသား+ အမျိုးသမီး)	ခန့်မှန်းကုန်ကျ ဝင်ရံ	အကျိုးစီးပွားစွန့်စိုက်မှု ခန့်မှန်းခြေ အရေအတွက်
၁	ရွာတွင်း လမ်းများပြင်ဆင်ရေး	က	၃၀၀၀၀၀	၂၄၆
၂	ခါးစမ်းကျေးရွာအုပ်စု	က+မ	၈၀၀၀၀၀	၂၄၆
၃	ရွာတွင်းချောင်းဖြန့်လှည့်တူးဖော်ရေး	က	၄၀၀၀၀၀	၂၄၆
၄	ဆီဖက်လမ်းလေး ရေး	မ	၄၀၀၀၀၀	၂၄၆
၅	ဆေးပေး ခန်း တည်ဆောက်ခြင်း	က + မ	၇၀၀၀၀၀	၂၄၆
၆	မျှတတိုးချောင်း ဝါးလျှော်စက် ဖြန့်ဖြူးခြင်း	က	၆၀၀၀၀၀၀	၂၄၆
၇				

၉။ လူထုစီမံကိန်း၏ လာမည့် (၄) နှစ်အတွက် အကျုံးမဝင်သော ဦးစားပေး ဖွံ့ဖြိုးတိုးတက်မှု လုပ်ငန်း အစီအစဉ်များအားဖော်ပြပါ။

အဆင့်	ကျေးရွာအတွက် ဦးစားပေး ဖွံ့ဖြိုးတိုးတက်မှု လုပ်ငန်းစဉ်များ	အဆိုပြုသူ (အမျိုးသားများ/ အမျိုးသမီးများ/အမျိုးသား+ အမျိုးသမီး)	အခန်းကဏ္ဍ
၁	အောက်တန်းကျောင်းဆောက်လုပ်ခြင်း	မ	
၂	စိုက်ပျိုးရေး နှင့် စိုက်ပျိုးရေးအဖွဲ့အစည်း	က+မ	
၃			
၄			
၅			
၆			
၇			

ခေါင်းဆောင်၊ ကျေးရွာစီမံကိန်းအထောက်အကူပြုကော်မတီမှ အတည်ပြုသည်။

အမည် ဦးကျော်စိန် လက်မှတ် [လက်မှတ်] နေ့စွဲ 17.12.2018

၁၀။ (ခ) ကျေးရွာဖွံ့ဖြိုးရေးဦးစားပေးအစီအစဉ် (ပုံစံ-၃) (ဒုတိယနှစ်စက်ဝန်း)

ပုံစံ - ၀-၃ ကျေးရွာဖွံ့ဖြိုးရေး ဦးစားပေးအစီအစဉ် (Form PC 3)

လမ်းညွှန်ရှာဖွေ အဆင့်(၃)ကျေးရွာမှော်မှန်းချက်အစည်းအဝေးပြီးဆုံးသောအခါ ကျေးရွာစီမံကိန်း အထောက်အကူပြု ကော်မတီသည် လူထုစည်းရုံးရေးပျံ့နှံ့အကူအညီဖြင့် ဤပုံစံကိုပြည့်စုံအောင် ဖြည့်သွင်းရမည်။	
လူထုစည်းရုံးရေးပျံ့နှံ့ထမ်း အမည် ဒွေဝေထက်ဇော်	
နေ့စွဲ ၉.၁၀.၂၀၁၉	စက်ဝန်းအား အမှတ်ခြစ်ပါ (✓) <input type="checkbox"/> စက်ဝန်း(၁) <input checked="" type="checkbox"/> ✓စက်ဝန်း(၂) <input type="checkbox"/> စက်ဝန်း(၃) <input type="checkbox"/> စက်ဝန်း(၄) <input type="checkbox"/>
ပြည်နယ်/တိုင်း ရခိုင်	မြို့နယ် ပု ကျေးရွာအုပ်စု ထွေးမြိုင် ကျေးရွာ ဒယ်ပုတ်

က။ အခက်အခဲအတားအဆီးများအားဆွေးနွေးခြင်း - ယခုလက်ရှိအခြေအနေတွင်ဤကျေးရွာဖွံ့ဖြိုးတိုးတက်ရေးအတွက် အဓိကအခက်အခဲအတားအဆီးများသည် မည်သည်များဖြစ်ပါသနည်း။ (အမျိုးသား/သမီး အနည်းဆုံးအခက်အခဲ ၅ ခုစီဖော်ပြပါ)

အုပ်စုဖွံ့ဆွေးနွေးမှုများမှ တင်ပြသောအခက်အခဲအတားအဆီးများ	
မြို့ရပ်အတွင်း သွားလာရခက်ခဲခြင်း၊	<input type="checkbox"/> ကျား <input checked="" type="checkbox"/> မ <input checked="" type="checkbox"/> ကျား+မ
အလုပ်အကိုင် အခွင့်အလမ်းနည်းပါး၊ သောကြာနေ့တွင် ငွေရှာရကွဲ နည်းပါး၊ ငွေ ဖြင်း	<input checked="" type="checkbox"/> ကျား <input type="checkbox"/> မ <input type="checkbox"/> ကျား+မ
ဆိတ်မျို၊ ရှေးနည်း၊ ပညာမရှိမှု၊ နည်းနစ်ကွပ်မရှိ၊ ဂျပန်ဝင်ရောက် သည့် သင်တန်းမရခြင်း၊	<input type="checkbox"/> ကျား <input checked="" type="checkbox"/> မ <input checked="" type="checkbox"/> ကျား+မ
သောက်စရာသန့် မရှိသဖြင့် ကျန်းမာရေး အခက်ဆုံးအခက်အခဲ ရှိသည်။	<input type="checkbox"/> ကျား <input type="checkbox"/> မ <input checked="" type="checkbox"/> ကျား+မ
ကျန်းမာရေး ဖြစ်သောအခါ လွယ်ကူကုသနိုင်ခြင်း မရှိခြင်း၊	<input type="checkbox"/> ကျား <input type="checkbox"/> မ <input checked="" type="checkbox"/> ကျား+မ

ခ။ မှော်မှန်းခြင်း- နောင်လာမည့် (၅) နှစ် အတွင်း ကျေးရွာဖွံ့ဖြိုးရေး မှော်မှန်းလျာထားချက်များအား တင်ပြပါ။

အုပ်စုဖွံ့ဆွေးနွေးမှုများမှ တင်ပြသောမှော်မှန်းချက်များ	
ရွေးကောက်ရရှိရန် လိုလားဆန္ဒရှိသူများ	<input checked="" type="checkbox"/> ကျား <input type="checkbox"/> မ <input type="checkbox"/> ကျား+မ
ရင်းနှီးမြှုပ်နှံမှုတိုးတက်မှု၊ စက်မှုလက်မှု	<input type="checkbox"/> ကျား <input checked="" type="checkbox"/> မ <input type="checkbox"/> ကျား+မ
ဆေးကုသမှုကောင်းမွန်မှု ပြုလုပ်ခြင်း	<input type="checkbox"/> ကျား <input type="checkbox"/> မ <input checked="" type="checkbox"/> ကျား+မ
အလုပ်အကိုင်အခွင့်အလမ်းများ ပိုမိုရရှိရန်	<input type="checkbox"/> ကျား <input type="checkbox"/> မ <input checked="" type="checkbox"/> ကျား+မ
လမ်းဆေးပြီးပါက ကျေးရွာဖွံ့ဖြိုးပြီး ပြုပြင်ထိန်းသိမ်းမှုများ ပြုလုပ်ခြင်း	<input checked="" type="checkbox"/> ကျား <input type="checkbox"/> မ <input type="checkbox"/> ကျား+မ

၁၁။ (က) ကျေးရွာအုပ်စုစီမံကိန်းလုပ်ငန်းခွဲရွေးချယ်ခြင်း (ပုံစံ-၄) (ပထမနှစ် စက်ဝန်း)

ပုံစံ - ၀ - ၄ ကျေးရွာအုပ်စုစီမံကိန်းလုပ်ငန်းခွဲရွေးချယ်ခြင်းပုံစံ (Form PC 4)

လမ်းညွှန်ချက်၊ စီမံကိန်းလုပ်ငန်းခွဲရွေးချယ်မှုအစည်းအဝေးပြီးနောက်တွင် ကျေးရွာအုပ်စုမှ CF/TF ဝိုင်း၏ အကူအညီရယူ၍ ကျေးရွာစီတော်တော်မတီမှ လက်မှတ်ရေးထိုးပြီး အဆိုပါပုံစံအား ပြည့်စုံအောင်ဖြည့်သွင်းရမည်။ ဤပုံစံအား ပြည့်စုံစွာဖြည့်သွင်းပြီးပါက ကျေးရွာအုပ်စုမှ ငြိမ်းတိုးတက်ရေးစီမံချက်တွင် TPIC သို့ ပေးပို့ရန်အတွက် နောက်ဆက်တွဲအဖြစ် ထားရှိရမည်။ CF မှ ကျေးရွာတစ်ရွာချင်းစီ၏ စီမံကိန်းလုပ်ငန်းခွဲဆိုင်ရာ အချက်အလက်များကို MIS သို့ ထည့်သွင်းရမည်။ (ယခုနှစ်စီမံကိန်းလုပ်ငန်းခွဲ မလုပ်ကိုင်သော ကျေးရွာများ မပါဝင်ပါ။)

ကျေးရွာစည်းရုံးရေးမှူး/ဝန်ထမ်းအမည် ခေါင်ညွှန်လျှော်

နေ့စွဲ _____

ပြည်နယ်/တိုင်း ချင်း ညွှန်နယ် ၅ စက်ဝန်းအားအမှတ်ခြစ်ပေးပါ။ (✓) အစက်ဝန်း(၁) ဝစက်ဝန်း(၂) ဝစက်ဝန်း(၃) ဝစက်ဝန်း(၄)

ကျေးရွာအုပ်စု ရက္ခချိုင့်

ကျေးရွာအမည်	ဆောင်ရွက်မည့် လုပ်ငန်းများ	အတိုင်းအတာ	ခန့်မှန်း တိုက်ရိုက် အကျိုးခံစားခွင့် ရှိသူများ	အဆိုပြုတင်ပြသူ	ခန့်မှန်းကျန်ကျစရိတ်			
					စီမံကိန်းမှ ထည့်ဝင်မှု	ကျေးရွာမှ ထည့်ဝင်မှု	အခြားထည့်ဝင်မှု (ခေါ်ပြုပါ) ထည့်ဝင်ခြင်း အမည်/အဖွဲ့	စုစုပေါင်း
ဇယ်ပုတ်	ရွာတွင်းဖိနပ်ရောင်း	၉၀၀၀ x ၂၆' x ၄၈'	၇၂၆	<input type="checkbox"/> ကျား <input type="checkbox"/> မ <input type="checkbox"/> အကျား+ မ	၃၀၀၀၀၀၀			၃၀၀၀၀၀၀
မုန်းကျွန်း	ရွာဝင်ပေါက်တံ	၃၆' x ၁၉' - ၆' x ၁၉'	၁၂၆	<input type="checkbox"/> ကျား <input type="checkbox"/> မ <input type="checkbox"/> အကျား+ မ	၅၀၀၀၀၀၀			၅၀၀၀၀၀၀
				<input type="checkbox"/> ကျား <input type="checkbox"/> မ <input type="checkbox"/> အကျား+ မ				
				<input type="checkbox"/> ကျား <input type="checkbox"/> မ <input type="checkbox"/> အကျား+ မ				
				<input type="checkbox"/> ကျား <input type="checkbox"/> မ <input type="checkbox"/> အကျား+ မ				

ရာထူး ကျေးရွာအုပ်စု ဗိုလ်ထောက်တော်မတီ ဥက္ကဋ္ဌ အမည် ဦးစိန်လွင် လက်မှတ် ရက်စွဲ ၆. ၁. ၂၀၁၇

၁၁။ (ခ) ကျေးရွာအုပ်စုစီမံကိန်းလုပ်ငန်းခွဲရွေးချယ်ခြင်း (ပုံစံ-၄) (ဒုတိယနှစ်စက်ဝန်း)

ပုံစံ - ၈-၄ ကျေးရွာအုပ်စုစီမံကိန်းလုပ်ငန်းခွဲရွေးချယ်ခြင်းပုံစံ (Form PC 4)

လယ်ဦးနှစ်နှစ်၊ စီမံကိန်းလုပ်ငန်းခွဲရွေးချယ်မှုအစည်းအဝေးပြီးနောက်တွင် ကျေးရွာအုပ်စု CF/TF တို့၏ အကူအညီရယူ၍ ကျေးရွာစီမံကိန်းကော်မတီမှ လက်မှတ်ရေးထိုးပြီး အဆိုပါပုံစံအား ပြည်ပုံအောင်မြင်သွင်းရမည်။ ဤပုံစံအား ပြည်ပုံစုပြင်ဆင်ပြီးပါက ကျေးရွာအုပ်စုမှ ပြီးတိုင်းတက်ရေးစီမံချက်တွင် TPIIC သို့ ယေပိုဂျန်းအတွက် နောက်ဆက်တွဲအဖြစ် ထားရှိရမည်။ CF မှ ကျေးရွာတစ်ရွာ၊ မြင်းစိမ်း စီမံကိန်းလုပ်ငန်းခွဲအိုင်ရာ အချက်အလက်များကို MIS သို့ ထည့်သွင်းရမည်။ (ယခုနှစ်စီမံကိန်းလုပ်ငန်းခွဲ ပလုပ်ကိုင်သော ကျေးရွာများ ဖတ်နိုင်ပါ။)

လူထုဝင်ရုံးအမှတ်/ရန်ကင်းအမှတ် - ဒေါ်ထက်ထက် အောင်၊ ဒေါ်မေထက်ဇော်

နေ့စွဲ 29.11.2019 စက်ဝန်းအားအမှတ်ဖြစ်ပေးပါ။ (၁) ဥပဒေဝန်း (၂) ဥပဒေဝန်း (၃) ဥပဒေဝန်း (၄)

မြည်နှယ်/အမှတ် ၇၃၉ မြို့နယ် ၉ ကျေးရွာအုပ်စု ခြေစွဲချို

ကျေးရွာအမည်	ဆောင်ရွက်ပည့် လုပ်ငန်းများ	အတိုင်းအတာ	ခန့်မှန်းတိုက်ရိုက်အာ အတိုးပေးနိုင်ရန်ရှိသူများ	အဆိုပြုတင်ပြသူ	ခန့်မှန်းတိုက်ကျရိတ်			
					စီမံကိန်းမှ ထည့်ဝင်မှု	ကျေးရွာမှ ထည့်ဝင်မှု	အခြားထည့်ဝင်မှု (မပံ့ပိုးပါ)	ရရှိပေးပါ
ဗဟိုအေး	ဝါလဂျာဆန် ဂျေစတီ တာဝန်ဆောင်ခြင်း	8' x 8' x 5'	96	□ ကျား □ မ ✓ အကျား+မ	6500000			6500000
ဒယ်ပုတ်	ကျွန်းတစ်လှည့် ခြေစွဲခြင်း၊ အကျိုးရှိမှု ရှိတတ်သော ခြေစွဲခြင်း	30' x 12' x 6' 94' x 6' x 0' 9'	253	□ ကျား □ မ ✓ အကျား+မ	5500000			5500000

ဝါဒြေချောင်း	ကျေးရွာအုပ်စု တာဝန်ဆောင်ခြင်း	60' x 3' x 1' 6"	512	□ ကျား □ မ ✓ အကျား+မ	8300000			8300000
ဘိုင်းဇွန်	အုပ်စုအုပ်စု စီမံကိန်းခြင်း	30' x 20' x 9'	315	□ ကျား □ မ ✓ အကျား+မ	4500000			4500000
မရမ်းဇွန်	တာဝန်ဆောင်ခြင်း၊ အကျိုးရှိမှု ရှိတတ်သော ခြေစွဲခြင်း	14' x 1' x 6'	143	□ ကျား □ မ ✓ အကျား+မ	7500000			7500000
ကျွန်းတစ်လှည့်	ကျွန်းတစ်လှည့် ခြေစွဲခြင်း	460' x 11' x 6"	549	□ ကျား □ မ ✓ အကျား+မ	9000000			9000000
ခြေစွဲချို	ကျွန်းတစ်လှည့် ခြေစွဲခြင်း	810' x 10' x 6"	1270	□ ကျား □ မ ✓ အကျား+မ	12050000			12050000
				□ ကျား □ မ ✓ အကျား+မ				
				□ ကျား □ မ ✓ အကျား+မ				

ရာထူး၊ ကျေးရွာအုပ်စု စီမံကိန်းကော်မတီဥက္ကဋ္ဌအမည် ဒေါ်ခင်မြ လက်မှတ် ၇ နေ့စွဲ 29.11.2019

၄၀ . အရှေ့ဘက်တွင် နေထိုင်သူများ၏ အကျိုးအမြတ်ကို ထိခိုက်စေရန် ရည်ရွယ်ချက်ဖြင့်

သစ်နှစ်တွင် အကျိုးအမြတ်ကို ထိခိုက်စေရန် ရည်ရွယ်ချက်ဖြင့်



ဦးစိုး

အရှေ့ဘက်တွင် နေထိုင်သူများ၏ အကျိုးအမြတ်ကို ထိခိုက်စေရန် ရည်ရွယ်ချက်ဖြင့်

အကျိုးအမြတ်ကို ထိခိုက်စေရန် ရည်ရွယ်ချက်ဖြင့်

စီမံကိန်းအထောက်အကူပြု ကော်မတီစာရင်းချုပ်

ဥက္ကဋ္ဌ၊ လူထုဝေဟင်္ဂါ ဝန်ထမ်း၊ အထောက်အကူပြု ကော်မတီစာရင်းချုပ်

ကျေးရွာအမည် ဥပဒေပုဒ်မ အုပ်စုအမည် တြောင်းချိုင်း ရက်စွဲ-၂၀၂၀.၁၀.၂၀၁၃

စဉ်	အမည်	ကျား	မ	လူမျိုး	အသက်	တာဝန်	ဖုန်းနံပါတ်	ပညာအရည်အချင်း	ရပ်စဲ	မှတ်ချက်
၁	ဒေါ်ကြည်စင်၊	✓		၅၅	၃၇	စေတနာ့ဝန်ထမ်း	၀၉-၄၅၈၅၇၆၉၉၃	အထက်တန်း		
၂	ဒေါ်ကျော်စင်	✓		"	၂၇	"	၀၉-၆၅၁၉၅၈၇၅၈	အလယ်တန်း		
၃	ဒေါ်ကော့စိန်	✓		"	၃၄	စီမံကိန်းဦးစီးဌာန	၀၉-၄၅၈၅၇၆၉၉၃	အထက်တန်း		
၄	ဒေါ်ကျော်စိန်	✓		"	၆၈	စီမံကိန်းဦးစီးဌာန	၀၉-၄၀၉၃၈၈၃၇၈	အထက်တန်း		
၅	ဒေါ်အေးအောင်	✓		"	၅၆	ဝန်ထမ်းအဖွဲ့	၀၉-၉၅၀၄၆၀၇၁၁	အထက်တန်း		
၆	ဒေါ်မေမေစင်	✓		"	၂၄	"	၀၉ -	အလယ်တန်း		
၇	ဒေါ်ရွှေစိန်	✓		"	၆၁	လူမှုဝန်ထမ်း	၀၉-၇၆၇၇၈၇၉၃	မူလတန်း		
၈	ဒေါ်ခင်အေးစိန်	✓		"	၅၀	"	၀၉-၆၅၆၄၀၅၃၅၃	မူလတန်း		
၉	ဒေါ်ကျော်စိန်	✓		"	၄၈	ကျေးရွာအုပ်စု	၀၉-၄၅၀၄၀၁၃၇၃	အလယ်တန်း		
၁၀	ဒေါ်အေးအေး	✓		"	၄၃	ကျေးရွာအုပ်စု	၀၉-၈၄၇၆၁၁၀၄၃	အလယ်တန်း		
၁၁	ဒေါ်အေးစင်	✓		"	၅၆	"	၀၉-၈၄၇၆၁၀၇၄၆	မူလတန်း		
၁၂	ဒေါ်အောင်အောင်	✓		"	၅၇	ဝေဖန်အဖွဲ့	၀၉-၆၅၇၈၈၅၅၅၃	အလယ်တန်း		
၁၃	ဒေါ်ခင်စိန်	✓		"	၄၁	ဝေဖန်အဖွဲ့		မူလတန်း		
၁၄										
၁၅										
၁၆										

၁၃။ ကဏ္ဍအလိုက်ဦးစားပေးဖွံ့ဖြိုးရေးလုပ်ငန်းစဉ်များ

ကဏ္ဍအလိုက်လုပ်ငန်းချုပ်ငယ်များ

ကဏ္ဍ	စဉ်	လုပ်ငန်းအမျိုးအစား	အဆိုပြုသူ(အမှန်ခြစ်ခပ်ရန်)			ခုနှစ်	ထောက်ပံ့မည့်အဖွဲ့အစည်း(သို့)ဌာန	မှတ်ချက်
			ကျား	မ	ကျား+မ			
အခြေခံအဆောက်အအုံ၊ ကဏ္ဍ(လမ်း၊ တံတား၊ ရေရရှိရေး၊ မီးလင်းရေး	၁	ကွက်သစ်လမ်းပြုန်းကျောက်ခင်းခြင်း၊ ခြင်းနှင့်မြေထိန်းနံရံတည်ဆောက်ခြင်း	✓			၂၀၁၉	လူထုဗဟိုပြုစီမံကိန်း	
	၂	ရွာမြောက်ဖက်ချောင်းမြေထိန်းနံရံ နှိုင်းနံရံတည်ဆောက်ခြင်း		✓				
	၃	တံတားငယ်တည်ဆောက်ခြင်း			✓			
	၄							
	၅							
လူမှုစီးပွားကဏ္ဍ(ပညာရေး၊ ကျန်းမာရေးနှင့် ဆိုင်သောအဆောက်အအုံများနှင့် အခြားလိုအပ်ချက်များ)	၁	မူလတန်းကျောင်းဝင်းလမ်းတံတားပြုပြင်ခြင်း			✓			
	၂	အလယ်တန်းကျောင်းဆောက်လုပ်ခြင်း			✓			
	၃	ဆေးပေးခန်းတည်ဆောက်ခြင်း			✓			
	၄							
	၅							
သက်မွေးဝမ်းကျောင်း(စိုက်ပျိုးရေး၊ မွေးမြူရေး၊ နေရေးနှင့်ဆိုင်သောအဆောက်အအုံများနှင့် အခြားလိုအပ်ချက်များ)	၁	စိုက်ပျိုးငွေ့စိုက်ပျိုးရေးနည်းပညာ			✓			
	၂							
	၃							
	၄							
	၅							
သဘာဝဘေးအန္တရာယ်လျော့ပါးရေးကဏ္ဍ	၁							
	၂							
	၃							
	၄							
	၅							
အခြားကဏ္ဍ(ဌာနဆိုင်ရာများသို့လွှဲပြောင်းပေးခြင်းနှင့် အကောင်အထည်ဖော်ရေး၊ ဆောင်ရွက်ပေးနိုင်ခြင်းမရှိသောလုပ်ငန်းများ)	၁	ရွာတွင်းချောင်းပြန်လည်တူးဖော်ရန်	✓					
	၂							
	၃							
	၄							
	၅							

